

景顺长城创业板 50 交易型开放式指数证券
投资基金联接基金
2024 年中期报告

2024 年 6 月 30 日

基金管理人：景顺长城基金管理有限公司

基金托管人：中国农业银行股份有限公司

送出日期：2024 年 8 月 30 日

§ 1 重要提示及目录

1.1 重要提示

基金管理人的董事会、董事保证本报告所载资料不存在虚假记载、误导性陈述或重大遗漏，并对其内容的真实性、准确性和完整性承担个别及连带的法律责任。本中期报告已经全部独立董事签字同意，并由董事长签发。

基金托管人中国农业银行股份有限公司根据本基金合同规定，于 2024 年 08 月 28 日复核了本报告中的财务指标、净值表现、利润分配情况、财务会计报告、投资组合报告等内容，保证复核内容不存在虚假记载、误导性陈述或者重大遗漏。

基金管理人承诺以诚实信用、勤勉尽责的原则管理和运用基金资产，但不保证基金一定盈利。

基金的过往业绩并不代表其未来表现。投资有风险，投资者在作出投资决策前应仔细阅读本基金的招募说明书及其更新。

本报告中财务资料未经审计。

本报告期自 2024 年 01 月 01 日起至 2024 年 06 月 30 日止。

1.2 目录

§ 1 重要提示及目录	2
1.1 重要提示	2
1.2 目录	3
§ 2 基金简介	5
2.1 基金基本情况	5
2.2 基金产品说明	5
2.3 基金管理人和基金托管人	7
2.4 信息披露方式	7
2.5 其他相关资料	7
§ 3 主要财务指标和基金净值表现	7
3.1 主要会计数据和财务指标	7
3.2 基金净值表现	8
3.3 其他指标	9
§ 4 管理人报告	10
4.1 基金管理人及基金经理情况	10
4.2 管理人对报告期内本基金运作合规守信情况的说明	11
4.3 管理人对报告期内公平交易情况的专项说明	11
4.4 管理人对报告期内基金的投资策略和业绩表现的说明	12
4.5 管理人对宏观经济、证券市场及行业走势的简要展望	12
4.6 管理人对报告期内基金估值程序等事项的说明	13
4.7 管理人对报告期内基金利润分配情况的说明	13
4.8 报告期内管理人对本基金持有人数或基金资产净值预警情形的说明	13
§ 5 托管人报告	14
5.1 报告期内本基金托管人合规守信情况声明	14
5.2 托管人对报告期内本基金投资运作合规守信、净值计算、利润分配等情况的说明	14
5.3 托管人对本中期报告中财务信息等内容真实、准确和完整发表意见	14
§ 6 半年度财务会计报告（未经审计）	14
6.1 资产负债表	14
6.2 利润表	16
6.3 净资产变动表	17
6.4 报表附注	19
§ 7 投资组合报告	38
7.1 期末基金资产组合情况	38
7.2 报告期末按行业分类的股票投资组合	38
7.3 期末按公允价值占基金资产净值比例大小排序的所有股票投资明细	39
7.4 报告期内股票投资组合的重大变动	39
7.5 期末按债券品种分类的债券投资组合	39

7.6 期末按公允价值占基金资产净值比例大小排序的前五名债券投资明细	39
7.7 期末按公允价值占基金资产净值比例大小排序的所有资产支持证券投资明细	39
7.8 报告期末按公允价值占基金资产净值比例大小排序的前五名贵金属投资明细	39
7.9 期末按公允价值占基金资产净值比例大小排序的前五名权证投资明细	39
7.10 期末按公允价值占基金资产净值比例大小排序的前十名基金投资明细	39
7.11 本基金投资股指期货的投资政策	39
7.12 报告期末本基金投资的国债期货交易情况说明	40
7.13 投资组合报告附注	40
§ 8 基金份额持有人信息	41
8.1 期末基金份额持有人户数及持有人结构	41
8.2 期末基金管理人的从业人员持有本基金的情况	41
8.3 期末基金管理人的从业人员持有本开放式基金份额总量区间情况	41
§ 9 开放式基金份额变动	42
§ 10 重大事件揭示	42
10.1 基金份额持有人大会决议	42
10.2 基金管理人、基金托管人的专门基金托管部门的重大人事变动	42
10.3 涉及基金管理人、基金财产、基金托管业务的诉讼	42
10.4 基金投资策略的改变	42
10.5 为基金进行审计的会计师事务所情况	42
10.6 管理人、托管人及其高级管理人员受稽查或处罚等情况	42
10.7 基金租用证券公司交易单元的有关情况	43
10.8 其他重大事件	48
§ 11 影响投资者决策的其他重要信息	50
11.1 报告期内单一投资者持有基金份额比例达到或超过 20%的情况	50
11.2 影响投资者决策的其他重要信息	50
§ 12 备查文件目录	50
12.1 备查文件目录	50
12.2 存放地点	51
12.3 查阅方式	51

§ 2 基金简介

2.1 基金基本情况

基金名称	景顺长城创业板 50 交易型开放式指数证券投资基金联接基金	
基金简称	景顺长城创业板 50ETF 联接	
基金主代码	017949	
基金运作方式	契约型开放式	
基金合同生效日	2023 年 3 月 17 日	
基金管理人	景顺长城基金管理有限公司	
基金托管人	中国农业银行股份有限公司	
报告期末基金份额总额	410,254,198.41 份	
基金合同存续期	不定期	
下属分级基金的基金简称	景顺长城创业板 50ETF 联接 A	景顺长城创业板 50ETF 联接 C
下属分级基金的交易代码	017949	017950
报告期末下属分级基金的份额总额	74,349,888.42 份	335,904,309.99 份

2.1.1 目标基金基本情况

基金名称	景顺长城创业板 50 交易型开放式指数证券投资基金
基金主代码	159682
基金运作方式	交易型开放式
基金合同生效日	2022 年 12 月 23 日
基金份额上市的证券交易所	深圳证券交易所
上市日期	2023 年 1 月 3 日
基金管理人名称	景顺长城基金管理有限公司
基金托管人名称	中国农业银行股份有限公司

2.2 基金产品说明

投资目标	本基金主要通过投资于目标 ETF，紧密跟踪标的指数，追求跟踪偏离度和跟踪误差最小化。
投资策略	本基金为景顺长城创业板 50 交易型开放式指数证券投资基金(目标 ETF) 的联接基金，主要通过投资于目标 ETF 以达到投资目标。当本基金申购、赎回和买卖目标 ETF，或基金自身的申购、赎回对本基金跟踪标的指数的效果可能带来影响时，或预期成份股发生调整和成份股发生配股、增发、分红等行为时，基金管理人会在 10 个交易日内对投资组合进行适当调整，以便实现对跟踪误差的有效控制。在正常情况下，本基金力争相对于业绩比较基准的日均跟踪偏离度的绝对值不超过 0.35%，年跟踪误差不超过 4%。
业绩比较基准	创业板 50 指数收益率×95%+人民币活期存款税后利率×5%
风险收益特征	本基金为 ETF 联接基金，目标 ETF 为股票型指数基金，因此本基金为股票型指数基金，预期风险与预期收益高于混合型基金、债券型基金与货币市场基金，具有与标的指数、以及标的指数所代表的股票市场相似的风险收益特征。

2.2.1 目标基金产品说明

投资目标	紧密跟踪标的指数，追求跟踪偏离度和跟踪误差最小化。
投资策略	<p>1、股票投资策略</p> <p>本基金以创业板 50 指数为标的指数，采用完全复制法，即以完全按照标的指数成份股组成及其权重构建基金股票投资组合为原则，进行被动式指数化投资。股票在投资组合中的权重原则上根据标的指数成份股及其权重的变动而进行相应调整。在因特殊情况（包括但不限于成份股停牌、流动性不足、法律法规限制、其它合理原因导致本基金管理人对标的指数的跟踪构成严重制约等）导致无法获得足够数量的股票时，本基金可以根据市场情况，结合经验判断，综合考虑相关性、估值、流动性等因素挑选标的指数中其他成份股或备选成份股进行替代或者采用其他指数投资技术适当调整基金投资组合，以期在规定的风险承受限度之内，尽量缩小跟踪误差。本基金力争使日均跟踪偏离度的绝对值不超过 0.2%，年化跟踪误差不超过 2%。</p> <p>2、股指期货投资策略</p> <p>本基金投资股指期货将根据风险管理的原则，以套期保值为目的，主要选择流动性好、交易活跃的股指期货合约。本基金力争利用股指期货的杠杆作用，降低股票仓位调整的频率、交易成本和带来的跟踪误差，达到有效跟踪标的指数的目的。</p> <p>3、股票期权投资策略</p> <p>本基金投资股票期权将按照风险管理的原则，以套期保值为主要目的，结合投资目标、比例限制、风险收益特征以及法律法规的相关限定和要求，确定参与股票期权交易的投资时机和投资比例。</p> <p>4、存托凭证投资策略</p> <p>本基金的存托凭证投资将根据本基金的投资目标和上述股票投资策略，基于对基础证券投资价值的深入研究判断，通过定性和定量分析相结合的方式，筛选具有比较优势的存托凭证作为投资标的，以更好地跟踪标的指数，追求跟踪偏离度和跟踪误差的最小化。</p> <p>5、债券投资策略</p> <p>出于对流动性、跟踪误差、有效利用基金资产的考量，本基金适时对债券进行投资。</p> <p>6、可转换债券投资策略和可交换债券投资策略</p> <p>基金管理人根据定期公布的宏观和金融数据以及对宏观经济、股市政策、市场趋势的综合分析，判断下一阶段的市场走势，分析可转换债券和可交换债券的股性和债性的相对价值。通过对可转换债券和可交换债券的转股溢价率和 Delta 系数的度量，筛选出股性或债性较强的品种作为下一阶段的投资重点。</p> <p>7、融资及转融通证券出借业务投资策略</p> <p>本基金在参与融资、转融通证券出借业务时将根据风险管理的原则，在法律法规允许的范围和比例内、风险可控的前提下，本着谨慎原则，参与融资和转融通证券出借业务。</p>
业绩比较基准	创业板 50 指数收益率
风险收益特征	本基金为股票型基金，其长期平均风险和预期收益率高于混合型基金、债券型基金及货币市场基金。本基金为指数型基金，被动跟踪

	标的指数的表现，具有与标的指数以及标的指数所代表的股票市场相似的风险收益特征。
--	---

2.3 基金管理人和基金托管人

项目		基金管理人	基金托管人
名称		景顺长城基金管理有限公司	中国农业银行股份有限公司
信息披露 负责人	姓名	杨皞阳	任航
	联系电话	0755-82370388	010-66060069
	电子邮箱	investor@igwfm.com	tgxxpl@abchina.com
客户服务电话		4008888606	95599
传真		0755-22381339	010-68121816
注册地址		深圳市福田区中心四路 1 号嘉里建设广场第一座 21 层	北京市东城区建国门内大街 69 号
办公地址		深圳市福田区中心四路 1 号嘉里建设广场第一座 21 层	北京市西城区复兴门内大街 28 号凯晨世贸中心东座 F9
邮政编码		518048	100031
法定代表人		李进	谷澍

2.4 信息披露方式

本基金选定的信息披露报纸名称	中国证券报
登载基金中期报告正文的管理人互联网网址	www.igwfm.com
基金中期报告备置地点	基金管理人的办公场所

2.5 其他相关资料

项目	名称	办公地址
注册登记机构	景顺长城基金管理有限公司	深圳市福田区中心四路 1 号嘉里建设广场第一座 21 层

§ 3 主要财务指标和基金净值表现

3.1 主要会计数据和财务指标

金额单位：人民币元

3.1.1 期间数据和指标	报告期(2024 年 1 月 1 日-2024 年 6 月 30 日)	
	景顺长城创业板 50ETF 联接 A	景顺长城创业板 50ETF 联接 C
本期已实现收益	-1,977,482.60	-7,521,832.95
本期利润	-3,928,716.59	-18,198,005.87
加权平均基金份额本期利润	-0.0674	-0.0748
本期加权平均净值利润率	-9.05%	-10.03%
本期基金份额净值增长率	-6.82%	-6.95%
3.1.2 期末数据和指标	报告期末(2024 年 6 月 30 日)	
期末可供分配利润	-21,429,024.98	-97,700,651.13
期末可供分配基金份额利润	-0.2882	-0.2909
期末基金资产净值	52,920,863.44	238,203,658.86
期末基金份额净值	0.7117	0.7091
3.1.3 累计期末指标	报告期末(2024 年 6 月 30 日)	

基金份额累计净值增长率	-28.83%	-29.09%
-------------	---------	---------

注：1、本期已实现收益指基金本期利息收入、投资收益、其他收入（不含公允价值变动收益）扣除相关费用和信用减值损失后的余额，本期利润为本期已实现收益加上本期公允价值变动收益。

2、期末可供分配利润采用期末资产负债表中未分配利润与未分配利润中已实现部分的孰低数。

3、基金份额净值的计算精确到小数点后四位，小数点后第五位舍去，由此产生的误差计入基金资产。

4、上述基金业绩指标不包括持有人认购或交易基金的各项费用，计入费用后实际收益水平要低于所列数字。

3.2 基金净值表现

3.2.1 基金份额净值增长率及其与同期业绩比较基准收益率的比较

景顺长城创业板 50ETF 联接 A

阶段	份额净值增长率①	份额净值增长率标准差②	业绩比较基准收益率③	业绩比较基准收益率标准差④	①－③	②－④
过去一个月	-5.66%	1.15%	-5.95%	1.16%	0.29%	-0.01%
过去三个月	-6.07%	1.37%	-7.06%	1.40%	0.99%	-0.03%
过去六个月	-6.82%	1.64%	-8.57%	1.64%	1.75%	0.00%
过去一年	-21.19%	1.42%	-22.64%	1.43%	1.45%	-0.01%
自基金合同生效起至今	-28.83%	1.36%	-27.10%	1.38%	-1.73%	-0.02%

景顺长城创业板 50ETF 联接 C

阶段	份额净值增长率①	份额净值增长率标准差②	业绩比较基准收益率③	业绩比较基准收益率标准差④	①－③	②－④
过去一个月	-5.68%	1.14%	-5.95%	1.16%	0.27%	-0.02%
过去三个月	-6.13%	1.37%	-7.06%	1.40%	0.93%	-0.03%
过去六个月	-6.95%	1.64%	-8.57%	1.64%	1.62%	0.00%
过去一年	-21.43%	1.42%	-22.64%	1.43%	1.21%	-0.01%
自基金合同生效起至今	-29.09%	1.36%	-27.10%	1.38%	-1.99%	-0.02%

3.2.2 自基金合同生效以来基金份额累计净值增长率变动及其与同期业绩比较基准收益率变动的比较

景顺长城创业板50ETF联接A累计净值增长率与同期业绩比较基准收益率的历史走势对比图

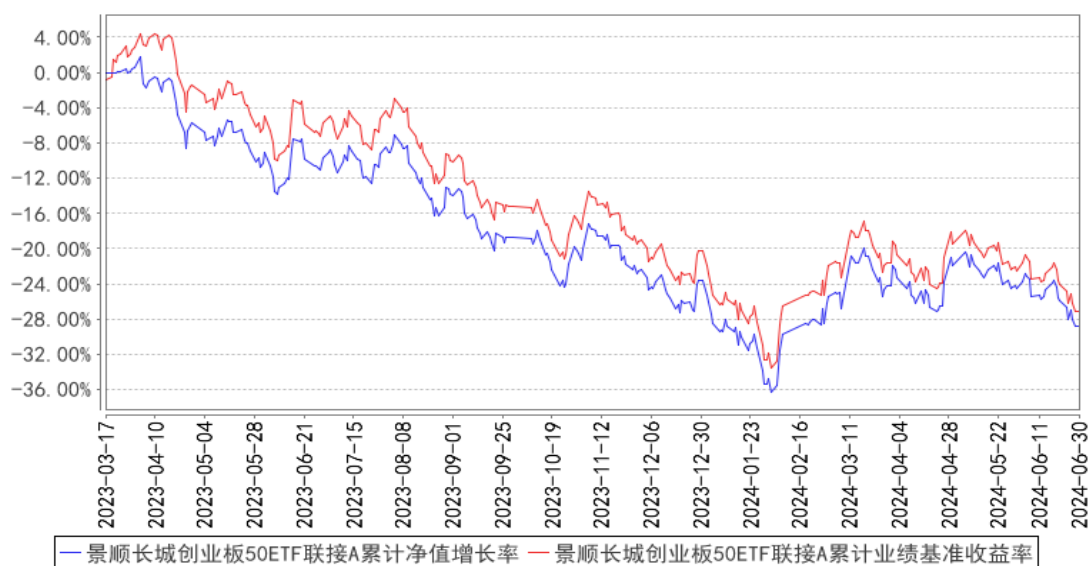

景顺长城创业板50ETF联接C累计净值增长率与同期业绩比较基准收益率的历史走势对比图

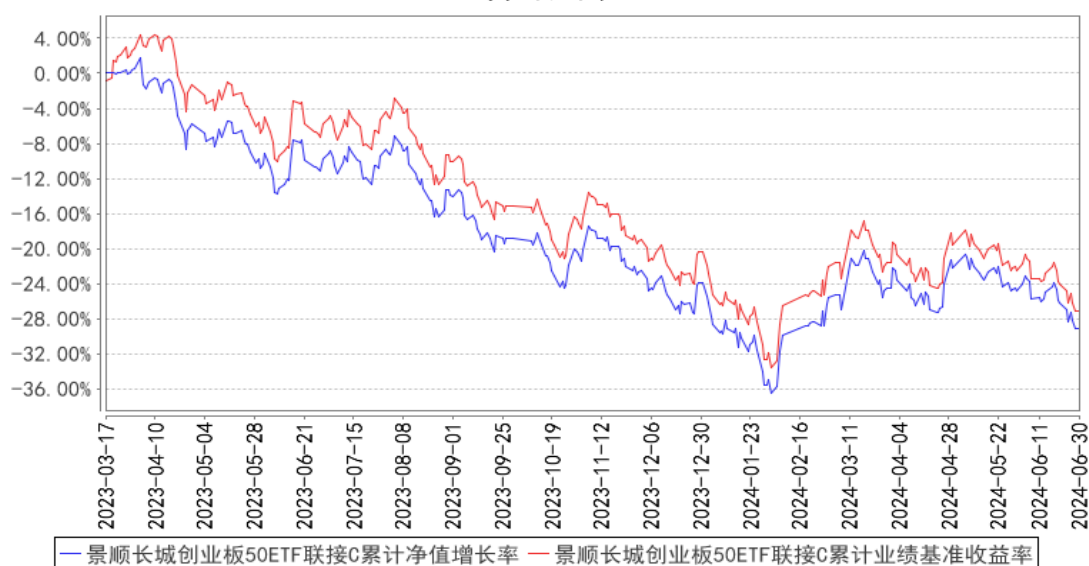

注：基金的投资组合比例为：本基金投资于目标 ETF 的比例不低于基金资产净值的 90%，每个交易日日终在扣除股指期货、股票期权合约需缴纳的交易保证金后，本基金持有的现金或到期日在一年以内的政府债券的投资比例合计不低于基金资产净值的 5%，其中现金不包括结算备付金、存出保证金及应收申购款等。本基金的建仓期为自 2023 年 3 月 17 日基金合同生效日起 6 个月。建仓期结束时，本基金投资组合达到上述投资组合比例的要求。报告期末距离建仓结束期未满一年。

3.3 其他指标

无。

§ 4 管理人报告

4.1 基金管理人及基金经理情况

4.1.1 基金管理人及其管理基金的经验

本基金管理人景顺长城基金管理有限公司（以下简称“本公司”）是经中国证监会证监基金字[2003] 76 号文批准设立的证券投资基金管理公司，由长城证券股份有限公司、景顺资产管理有限公司、开滦（集团）有限责任公司、大连实德集团有限公司共同发起设立，并于 2003 年 6 月 9 日获得开业批文，注册资本 1.3 亿元人民币，目前，各家出资比例分别为 49%、49%、1%、1%。总部设在深圳，在北京、上海、广州设有分公司，并设立全资子公司——景顺长城资产管理（深圳）有限公司。

本公司拥有公募、特定客户资产管理、QDII 等业务资格，截至 2024 年 6 月 30 日，本公司旗下共管理 184 只开放式基金，在主动权益、固定收益、指数投资、量化投资、海外投资、资产配置等多个领域布局。

本公司采用团队投资方式，即通过整个投资部门全体人员的共同努力，争取良好投资业绩。

4.1.2 基金经理（或基金经理小组）及基金经理助理简介

姓名	职务	任本基金的基金经理（助理）期限		证券从业年限	说明
		任职日期	离任日期		
汪洋	本基金的基金经理	2023 年 3 月 17 日	-	16 年	理学硕士。曾任美国 KeyBank 利率衍生品部首席数量分析师，华泰联合证券股份有限公司金融工程部高级研究员，华泰柏瑞基金管理有限公司指数投资部基金经理助理，汇添富基金管理有限公司指数与量化投资部基金经理，博时基金管理有限公司指数与量化投资部副总经理兼基金经理。2021 年 10 月加入本公司，担任 ETF 与创新投资部总经理，自 2022 年 5 月起担任 ETF 与创新投资部基金经理，现任 ETF 与创新投资部总经理、基金经理。具有 16 年证券、基金行业从业经验。
张晓南	本基金的基金经理	2023 年 4 月 4 日	-	14 年	经济学硕士，CFA，FRM。曾任鹏华基金管理有限公司产品规划部高级产品设计师，兴银基金管理有限公司研究发展部研究员、权益投资部基金经理。2020 年 2 月加入本公司，自 2020 年 4 月起担任 ETF 与创新投资部基金经理。具有 14 年证券、基金行业从业经验。
郑天	本基金的	2023 年 9	-	10 年	理学硕士，CFA。曾任美国摩根斯坦利（纽

行	基金助理	月 13 日			约) 对冲基金投资组合分析员, 美国 Aristeia 基金(纽约) 数据分析师, 美国城堡基金(纽约) 大数据研究员。2019 年 5 月加入本公司, 历任养老及资产配置部研究员、ETF 投资部研究员、专户投资部投资经理, 自 2022 年 8 月起担任 ETF 与创新投资部基金经理。具有 10 年证券、基金行业从业经验。
金璜	本基金的基金助理	2023 年 9 月 13 日	-	8 年	工 学 硕 士 , CFA 。 曾 任 美 国 AltfestPersonalWealthManagement(艾福斯特个人财富管理) 投资部量化研究员, Morgan Stanley(美国摩根士丹利) 风险管理部信用风险分析员。2018 年 7 月加入本公司, 历任风险管理部经理、ETF 与创新投资部研究员、ETF 与创新投资部基金经理助理, 自 2023 年 9 月起担任 ETF 与创新投资部基金经理。具有 8 年证券、基金行业从业经验。

注: 1、对基金的首任基金经理, 其“任职日期”按基金合同生效日填写, “离任日期”为根据公司决定的解聘日期(公告前一日); 对此后的非首任基金经理, “任职日期”指根据公司决定聘任后的公告日期, “离任日期”指根据公司决定的解聘日期(公告前一日);

2、证券从业的含义遵从行业协会《证券业从业人员资格管理办法》的相关规定。

4.1.3 期末兼任私募资产管理计划投资经理的基金经理同时管理的产品情况

无。

4.2 管理人对报告期内本基金运作遵规守信情况的说明

本报告期内, 本基金管理人严格遵守《中华人民共和国证券投资基金法》、《公开募集证券投资基金运作管理办法》、《公开募集证券投资基金销售机构监督管理办法》和《公开募集证券投资基金信息披露管理办法》等有关法律法规及各项实施准则、《景顺长城创业板 50 交易型开放式指数证券投资基金联接基金基金合同》和其他有关法律法规的规定, 本着诚实信用、勤勉尽责的原则管理和运用基金资产, 在严格控制风险的基础上, 为基金持有人谋求最大利益。本报告期内, 基金运作整体合法合规, 未发现损害基金持有人利益的行为。基金的投资范围、投资比例及投资组合符合有关法律法规及基金合同的规定。

4.3 管理人对报告期内公平交易情况的专项说明

4.3.1 公平交易制度的执行情况

本报告期内, 本基金管理人严格执行《证券投资基金管理公司公平交易制度指导意见(2011 年修订)》, 完善相应制度及流程, 通过系统和人工等各种方式在各业务环节严格控制交易公平执

行，公平对待旗下管理的所有基金和投资组合。

4.3.2 异常交易行为的专项说明

本报告期内，本管理人管理的所有投资组合参与的交易所公开竞价，同日反向交易成交较少的单边交易量超过该证券当日成交量的 5% 的交易共有 9 次，为投资组合的投资策略需要而发生的同日反向交易，按规定履行了审批程序。

本报告期内，未发现有可能导致不公平交易和利益输送的异常交易。

4.4 管理人对报告期内基金的投资策略和业绩表现的说明

4.4.1 报告期内基金投资策略和运作分析

上半年，A 股权益市场整体情绪分化较为明显，宽基指数涨跌幅及排序为：沪深 300 (0.89%) > 上证指数 (-0.25%) > 中小 100 (-5.86%) > 创业板指 (-10.99%) > 科创 50 (-16.42%)。市值维度，总体表现出大盘占优特征，规模指数涨跌幅及排序为：沪深 300 (0.89%) > 中证 500 (-8.96%) > 中证 1000 (-16.84%)。风格维度，中信风格指数涨跌幅及排序为：稳定 (8.79%) > 金融 (2.77%) > 周期 (-1.21%) > 消费 (-13.24%) > 成长 (-14.76%)。行业维度，涨跌幅排前五行业为：银行 (17.02%)、煤炭 (11.96%)、公用事业 (11.76%)、家用电器 (8.48%)、石油石化 (7.90%)，排后五行业为：综合 (-33.34%)、计算机 (-24.88%)、商贸零售 (-24.59%)、社会服务 (-24.05%)、传媒 (-21.33%)。

宏观数据层面，主要经济活动指标：6 月工业增加值同比增长 5.3%，前值 5.6%，经季节调整后环比增长 0.42%；6 月 PMI 49.5，5 月 49.5；6 月社会消费品零售总额同比增长 2.0%。通胀指标：6 月 PPI 同比 -0.8%，前值 -1.4%；6 月 CPI 同比 0.2%，前值 0.3%。货币金融指标：5 月 M2 同比增长 6.2%，前值 7.0%；6 月社会融资规模同比增长 8.1%，前值 8.4%。总体来看，增长斜率保持稳定，继续保持良好的复苏态势，同时通胀仍处在低位区间运行。

4.4.2 报告期内基金的业绩表现

2024 年上半年，景顺长城创业板 50ETF 联接 A 份额净值增长率为 -6.82%，业绩比较基准收益率为 -8.57%。

2024 年上半年，景顺长城创业板 50ETF 联接 C 份额净值增长率为 -6.95%，业绩比较基准收益率为 -8.57%。

4.5 管理人对宏观经济、证券市场及行业走势的简要展望

权益市场的长期趋势反映上市公司总体盈利能力的逐步提升，背后的驱动力是经济长期增长动能以及科技升级、产业升级带来的生产力提升。目前主要宽基指数估值水平处在历史低位，近期结束的三中全会给未来高质量发展定下了目标和实现途径，在经济复苏大背景下，权益市场配置价值凸显。

本基金是目标 ETF 的联接基金，主要投资于目标 ETF。报告期内，本基金结合申购赎回情况进行日常操作，力争控制跟踪误差和跟踪偏离度在较低的水平上。

4.6 管理人对报告期内基金估值程序等事项的说明

本基金管理人成立基金估值委员会对基金财产的估值方法及程序作决策，基金估值委员会在遵守法律法规的前提下，通过参考行业协会的估值指引及独立第三方估值服务机构的估值数据等方式，谨慎合理地制定高效可行的估值方法，及时准确地进行份额净值的计量，保护基金份额持有人的合法权益。

基金日常估值由基金管理人同基金托管人一同进行。基金份额净值由基金管理人完成估值后，将估值结果以双方认可的方式报送给基金托管人，基金托管人按基金合同规定的估值方法、时间、程序进行复核，无误后返回给基金管理人，由基金管理人对外公布。月末、年中和年末估值复核与基金会计账目的核对同时进行。

当发生了影响估值方法和程序的有效性及适用性的情况时，通过会议方式启动估值委员会的运作。研究人员凭借其丰富的专业技能和对市场产品的长期深入的跟踪研究，综合宏观经济、行业发展及个券状况等各方面因素，从价值投资的角度进行理论分析，并根据分析的结果向基金估值委员会提出有关估值方法或估值模型的建议。风险管理人员根据研究人员提出的估值方法或估值模型进行计算及验证，并根据计算和验证的结果与投资人员共同确定估值方法并提交估值委员会。基金事务部基金会计负责与基金托管人沟通，必要时应就所采用的估值技术、假设及输入值得适当性等咨询会计师事务所的专业意见。法律、监察稽核部相关人员负责监察执行估值政策及程序的合规性，控制执行中可能发生的风险。估值委员会共同讨论通过后，基金事务部基金会计根据估值委员会确认的估值方法对各基金进行估值核算并与基金托管行核对，法律、监察稽核部负责对外进行信息披露。

截止本报告期末，本基金管理人已与中债金融估值中心有限公司、中证指数有限公司合作，由其提供相关债券品种、流通受限股票的估值参考数据。

4.7 管理人对报告期内基金利润分配情况的说明

本基金本报告期内未实施利润分配。

4.8 报告期内管理人对本基金持有人数或基金资产净值预警情形的说明

无。

§ 5 托管人报告

5.1 报告期内本基金托管人遵规守信情况声明

在托管本基金的过程中，本基金托管人中国农业银行股份有限公司严格遵守《中华人民共和国证券投资基金法》相关法律法规的规定以及基金合同、托管协议的约定，对本基金基金管理人——景顺长城基金管理有限公司 2024 年 1 月 1 日至 2024 年 6 月 30 日基金的投资运作，进行了认真、独立的会计核算和必要的投资监督，认真履行了托管人的义务，没有从事任何损害基金份额持有人利益的行为。

5.2 托管人对报告期内本基金投资运作遵规守信、净值计算、利润分配等情况的说明

本托管人认为，景顺长城基金管理有限公司在本基金的投资运作、基金资产净值的计算、基金份额申购赎回价格的计算、基金费用开支及利润分配等问题上，不存在损害基金份额持有人利益的行为；在报告期内，严格遵守了《中华人民共和国证券投资基金法》等有关法律法规，在各重要方面的运作严格按照基金合同的规定进行。

5.3 托管人对本中期报告中财务信息等内容的真实、准确和完整发表意见

本托管人认为，景顺长城基金管理有限公司的信息披露事务符合《公开募集证券投资基金信息披露管理办法》及其他相关法律法规的规定，基金管理人所编制和披露的本基金中期报告中的财务指标、净值表现、收益分配情况、财务会计报告、投资组合报告等信息真实、准确、完整，未发现有损害基金持有人利益的行为。

§ 6 半年度财务会计报告（未经审计）

6.1 资产负债表

会计主体：景顺长城创业板 50 交易型开放式指数证券投资基金联接基金

报告截止日：2024 年 6 月 30 日

单位：人民币元

资 产	附注号	本期末 2024 年 6 月 30 日	上年度末 2023 年 12 月 31 日
资 产：			
货币资金	6.4.7.1	17,593,638.97	8,676,588.16
结算备付金		208,388.05	71,753.13
存出保证金		89,623.70	74,851.16
交易性金融资产	6.4.7.2	276,041,341.80	143,861,857.78
其中：股票投资		—	—
基金投资		276,041,341.80	143,861,857.78
债券投资		—	—

资产支持证券投资		-	-
贵金属投资		-	-
其他投资		-	-
衍生金融资产	6.4.7.3	-	-
买入返售金融资产	6.4.7.4	-	-
债权投资	6.4.7.5	-	-
其中：债券投资		-	-
资产支持证券投资		-	-
其他投资		-	-
其他债权投资	6.4.7.6	-	-
其他权益工具投资	6.4.7.7	-	-
应收清算款		-	-
应收股利		-	-
应收申购款		7,195,676.69	3,793,440.92
递延所得税资产		-	-
其他资产	6.4.7.8	-	-
资产总计		301,128,669.21	156,478,491.15
负债和净资产	附注号	本期末 2024 年 6 月 30 日	上年度末 2023 年 12 月 31 日
负 债：			
短期借款		-	-
交易性金融负债		-	-
衍生金融负债	6.4.7.3	-	-
卖出回购金融资产款		-	-
应付清算款		2,376,122.72	743,610.46
应付赎回款		7,482,292.12	5,927,518.87
应付管理人报酬		1,836.20	2,601.06
应付托管费		612.06	520.21
应付销售服务费		58,674.85	27,861.35
应付投资顾问费		-	-
应交税费		-	-
应付利润		-	-
递延所得税负债		-	-
其他负债	6.4.7.9	84,608.96	150,006.83
负债合计		10,004,146.91	6,852,118.78
净资产：			
实收基金	6.4.7.10	410,254,198.41	196,223,990.26
其他综合收益	6.4.7.11	-	-
未分配利润	6.4.7.12	-119,129,676.11	-46,597,617.89
净资产合计		291,124,522.30	149,626,372.37
负债和净资产总计		301,128,669.21	156,478,491.15

注： 报告截止日 2024 年 6 月 30 日，基金份额总额 410,254,198.41 份，其中本基金 A 类份额净值人民币 0.7117 元，基金份额 74,349,888.42 份；本基金 C 类份额净值人民币 0.7091 元，基金

份额 335,904,309.99 份。

6.2 利润表

会计主体：景顺长城创业板 50 交易型开放式指数证券投资基金联接基金

本报告期：2024 年 1 月 1 日至 2024 年 6 月 30 日

单位：人民币元

项 目	附注号	本期 2024 年 1 月 1 日至 2024 年 6 月 30 日	上年度可比期间 2023 年 3 月 17 日（基金 合同生效日）至 2023 年 6 月 30 日
一、营业总收入		-21,755,136.34	-8,947,028.44
1. 利息收入		56,966.84	177,222.29
其中：存款利息收入	6.4.7.13	56,966.84	177,222.29
债券利息收入		-	-
资产支持证券利息 收入		-	-
买入返售金融资产 收入		-	-
其他利息收入		-	-
2. 投资收益（损失以“-” 填列）		-9,244,225.38	1,475,610.60
其中：股票投资收益	6.4.7.14	-	-545,879.28
基金投资收益	6.4.7.15	-9,245,026.88	2,021,049.33
债券投资收益	6.4.7.16	801.50	440.55
资产支持证券投资 收益	6.4.7.17	-	-
贵金属投资收益	6.4.7.18	-	-
衍生工具收益	6.4.7.19	-	-
股利收益	6.4.7.20	-	-
以摊余成本计量的 金融资产终止确认产生的 收益		-	-
其他投资收益		-	-
3. 公允价值变动收益（损 失以“-”号填列）	6.4.7.21	-12,627,406.91	-10,653,572.40
4. 汇兑收益（损失以“-” 号填列）		-	-
5. 其他收入（损失以“-” 号填列）	6.4.7.22	59,529.11	53,711.07
减：二、营业总支出		371,586.12	324,623.00
1. 管理人报酬	6.4.10.2.1	9,012.60	102,519.72
其中：暂估管理人报酬		-	-
2. 托管费	6.4.10.2.2	2,924.01	20,503.95

3. 销售服务费	6. 4. 10. 2. 3	268, 694. 12	145, 833. 41
4. 投资顾问费		-	-
5. 利息支出		-	-
其中：卖出回购金融资产支出		-	-
6. 信用减值损失	6. 4. 7. 23	-	-
7. 税金及附加		-	-
8. 其他费用	6. 4. 7. 24	90, 955. 39	55, 765. 92
三、利润总额（亏损总额以“-”号填列）		-22, 126, 722. 46	-9, 271, 651. 44
减：所得税费用		-	-
四、净利润（净亏损以“-”号填列）		-22, 126, 722. 46	-9, 271, 651. 44
五、其他综合收益的税后净额		-	-
六、综合收益总额		-22, 126, 722. 46	-9, 271, 651. 44

6.3 净资产变动表

会计主体：景顺长城创业板 50 交易型开放式指数证券投资基金联接基金

本报告期：2024 年 1 月 1 日至 2024 年 6 月 30 日

单位：人民币元

项目	本期 2024 年 1 月 1 日至 2024 年 6 月 30 日			
	实收基金	其他综合收益	未分配利润	净资产合计
一、上期期末净资产	196, 223, 990. 26	-	-46, 597, 617. 89	149, 626, 372. 37
加：会计政策变更	-	-	-	-
前期差错更正	-	-	-	-
其他	-	-	-	-
二、本期期初净资产	196, 223, 990. 26	-	-46, 597, 617. 89	149, 626, 372. 37
三、本期增减变动额（减少以“-”号填列）	214, 030, 208. 15	-	-72, 532, 058. 22	141, 498, 149. 93
（一）、综合收益总额	-	-	-22, 126, 722. 46	-22, 126, 722. 46
（二）、本期基金份额交易产生的净资产变动数（净资产减少以“-”号填列）	214, 030, 208. 15	-	-50, 405, 335. 76	163, 624, 872. 39
其中：1. 基金申购	901, 522, 052. 05	-	-224, 701, 563. 60	676, 820, 488. 45

款				
2. 基金赎回款	-687,491,843.90	-	174,296,227.84	-513,195,616.06
(三)、本期向基金份额持有人分配利润产生的净资产变动(净资产减少以“-”号填列)	-	-	-	-
(四)、其他综合收益结转留存收益	-	-	-	-
四、本期期末净资产	410,254,198.41	-	-119,129,676.11	291,124,522.30
项目	上年度可比期间 2023 年 3 月 17 日(基金合同生效日)至 2023 年 6 月 30 日			
	实收基金	其他综合收益	未分配利润	净资产合计
一、上期期末净资产	-	-	-	-
加: 会计政策变更	-	-	-	-
前期差错更正	-	-	-	-
其他	-	-	-	-
二、本期期初净资产	555,060,187.20	-	-	555,060,187.20
三、本期增减变动额(减少以“-”号填列)	-284,489,065.73	-	-26,347,426.70	-310,836,492.43
(一)、综合收益总额	-	-	-9,271,651.44	-9,271,651.44
(二)、本期基金份额交易产生的净资产变动数(净资产减少以“-”号填列)	-284,489,065.73	-	-17,075,775.26	-301,564,840.99
其中: 1. 基金申购款	173,606,413.22	-	-15,652,531.82	157,953,881.40
2. 基金赎回款	-458,095,478.95	-	-1,423,243.44	-459,518,722.39
(三)、本期向基金份额持有人分配利润产生的净资产变动(净资产减少以“-”号填列)	-	-	-	-
(四)、其他综合收益结转留存收益	-	-	-	-

四、本期期末净资产	270,571,121.47	-	-26,347,426.70	244,223,694.77
-----------	----------------	---	----------------	----------------

报表附注为财务报表的组成部分。

本报告 6.1 至 6.4 财务报表由下列负责人签署：

<u>康乐</u>	<u>吴建军</u>	<u>邵媛媛</u>
基金管理人负责人	主管会计工作负责人	会计机构负责人

6.4 报表附注

6.4.1 基金基本情况

景顺长城创业板 50 交易型开放式指数证券投资基金联接基金(以下简称“本基金”)经中国证券监督管理委员会(以下简称“中国证监会”)证监许可[2023]186 号《关于准予景顺长城创业板 50 交易型开放式指数证券投资基金联接基金注册的批复》注册，由景顺长城基金管理有限公司依照《中华人民共和国证券投资基金法》和《景顺长城创业板 50 交易型开放式指数证券投资基金联接基金基金合同》负责公开募集。本基金为契约型开放式基金，存续期限不定，首次设立募集不包括认购资金利息共募集人民币 555,003,551.33 元，业经普华永道中天会计师事务所(特殊普通合伙)普华永道中天验字(2023)第 0172 号验资报告予以验证。经向中国证监会备案，《景顺长城创业板 50 交易型开放式指数证券投资基金联接基金基金合同》于 2023 年 3 月 17 日正式生效，基金合同生效日的基金份额总额为 555,060,187.20 份基金份额，其中认购资金利息折合 56,635.87 份基金份额。本基金的基金管理人为景顺长城基金管理有限公司，基金托管人为中国农业银行股份有限公司。

根据《景顺长城创业板 50 交易型开放式指数证券投资基金联接基金基金合同》和《景顺长城创业板 50 交易型开放式指数证券投资基金联接基金招募说明书》，本基金根据认购费、申购费、销售服务费收取方式的不同，将基金份额分为不同的类别。在投资者认购/申购时收取认购/申购费用，在赎回时根据持有期限收取赎回费用，但不从本类别基金资产中计提销售服务费的，称为 A 类基金份额；在投资者认购/申购时不收取认购/申购费用，在赎回时根据持有期限收取赎回费用，而是从本类别基金资产中计提销售服务费的，称为 C 类基金份额。本基金 A 类和 C 类基金份额分别设置代码。由于基金费用的不同，本基金 A 类基金份额和 C 类基金份额将分别计算基金份额净值。投资者可自行选择认购/申购的基金份额类别。

本基金是景顺长城创业板 50 交易型开放式指数证券投资基金(以下简称“目标 ETF”)的联接基金。目标 ETF 是主要采用完全复制法实现对创业板 50 指数的被动指数基金，本基金主要通过投

资于目标 ETF 实现对业绩比较基准的紧密跟踪，力争将日均跟踪偏离度的绝对值控制在 0.35%，年化跟踪误差控制在 4%以内。

根据《中华人民共和国证券投资基金法》和《景顺长城创业板 50 交易型开放式指数证券投资基金联接基金基金合同》的有关规定，本基金以目标 ETF 基金份额、标的指数成份股及备选成份股(含存托凭证，下同)为主要投资对象。基金投资组合中目标 ETF 的比例不低于基金资产净值的 90%。每个交易日日终在扣除股指期货、股票期权合约需缴纳的交易保证金后，本基金持有的现金或到期日在一年以内的政府债券的投资比例合计不低于基金资产净值的 5%，其中现金不包括结算备付金、存出保证金和应收申购款等。此外，本基金可少量投资于国内依法发行上市的非成份股(包括创业板及其他经中国证监会核准上市的股票及存托凭证)、银行存款、同业存单、国债、金融债(含商业银行金融债)、政府支持机构债、企业债、公司债、央行票据、中期票据、短期融资券、超短期融资券、政府支持机构债、地方政府债、可转换债券(含分离交易可转债的纯债部分)、可交换债券、次级债、债券回购、股指期货、股票期权、资产支持证券、货币市场工具以及法律法规或中国证监会允许本基金投资的其他金融工具(但须符合中国证监会的相关规定)。本基金可根据法律法规的规定参与融资及转融通证券出借业务。本基金的业绩比较基准为：创业板 50 指数收益率 X95%+人民币活期存款税后利率 X5%。

本财务报表由本基金的基金管理人景顺长城基金管理有限公司于 2024 年 8 月 28 日批准报出。

6.4.2 会计报表的编制基础

本基金的财务报表按照财政部于 2006 年 2 月 15 日及以后期间颁布的《企业会计准则—基本准则》、各项具体会计准则、《资产管理产品相关会计处理规定》及其他相关规定(以下合称“企业会计准则”)、中国证监会颁布的《证券投资基金信息披露 XBRL 模板第 3 号<年度报告和中期报告>》、中国证券投资基金业协会(以下简称“中国基金业协会”)颁布的《证券投资基金会计核算业务指引》和在财务报表附注所列示的中国证监会、中国基金业协会发布的有关规定及允许的基金行业实务操作编制。

本财务报表以持续经营为基础编制。

6.4.3 遵循企业会计准则及其他有关规定的声明

本基金 2024 年半年度财务报表符合企业会计准则的要求，真实、完整地反映了本基金 2024 年 6 月 30 日的财务状况以及 2024 年 1 月 1 日至 2024 年 6 月 30 日止期间的经营成果和净资产变动情况等有关信息。

6.4.4 本报告期所采用的会计政策、会计估计与最近一期年度报告相一致的说明

本基金本报告期所采用的会计政策和会计估计与最近一期年度报告相一致。

6.4.5 会计政策和会计估计变更以及差错更正的说明

6.4.5.1 会计政策变更的说明

无。

6.4.5.2 会计估计变更的说明

无。

6.4.5.3 差错更正的说明

无。

6.4.6 税项

根据财政部、国家税务总局财税[2002]128 号《关于开放式证券投资基金有关税收问题的通知》、财税[2008]1 号《关于企业所得税若干优惠政策的通知》、财税[2012]85 号《关于实施上市公司股息红利差别化个人所得税政策有关问题的通知》、财税[2014]81 号《财政部国家税务总局证监会关于沪港股票市场交易互联互通机制试点有关税收政策的通知》、财税[2015]101 号《关于上市公司股息红利差别化个人所得税政策有关问题的通知》、财税[2016]36 号《关于全面推开营业税改征增值税试点的通知》、财税[2016]46 号《关于进一步明确全面推开营改增试点金融业有关政策的通知》、财税[2016]70 号《关于金融机构同业往来等增值税政策的补充通知》、财税[2016]127 号《财政部国家税务总局证监会关于深港股票市场交易互联互通机制试点有关税收政策的通知》、财税[2016]140 号《关于明确金融 房地产开发 教育辅助服务等增值税政策的通知》、财税[2017]2 号《关于资管产品增值税政策有关问题的补充通知》、财税[2017]56 号《关于资管产品增值税有关问题的通知》、财税[2017]90 号《关于租入固定资产进项税额抵扣等增值税政策的通知》、财税[2023]39 号《关于减半征收交易印花税的公告》及其他相关财税法规和实务操作，主要税项列示如下：

(1) 资管产品运营过程中发生的增值税应税行为，以资管产品管理人为增值税纳税人。资管产品管理人运营资管产品过程中发生的增值税应税行为，暂适用简易计税方法，按照 3% 的征收率缴纳增值税。对资管产品在 2018 年 1 月 1 日前(如适用)运营过程中发生的增值税应税行为，未缴纳增值税的，不再缴纳；已缴纳增值税的，已纳税额从资管产品管理人以后月份的增值税应纳税额中抵减。

对证券投资基金管理人运用基金买卖股票、债券的转让收入免征增值税，对国债、地方政府债以及金融同业往来利息收入亦免征增值税。资管产品管理人运营资管产品提供的贷款服务，以 2018 年 1 月 1 日起(如适用)产生的利息及利息性质的收入为销售额。

(2) 对基金从证券市场中取得的收入，包括买卖股票、债券的差价收入，股票的股息、红利收

入，债券的利息收入及其他收入，暂不征收企业所得税。

(3)对基金取得的企业债券利息收入，应由发行债券的企业在向基金支付利息时代扣代缴 20% 的个人所得税。对基金从上市公司取得的股息红利所得，持股期限在 1 个月以内(含 1 个月)的，其股息红利所得全额计入应纳税所得额；持股期限在 1 个月以上至 1 年(含 1 年)的，暂减按 50% 计入应纳税所得额；持股期限超过 1 年的，暂免征收个人所得税。对基金持有的上市公司限售股，解禁后取得的股息、红利收入，按照上述规定计算纳税，持股时间自解禁日起计算；解禁前取得的股息、红利收入继续暂减按 50%计入应纳税所得额。上述所得统一适用 20%的税率计征个人所得税。

对基金通过沪港通或深港通(如有)投资香港联交所上市 H 股取得的股息红利，H 股公司应向中国证券登记结算有限责任公司(以下简称“中国结算”)提出申请，由中国结算向 H 股公司提供内地个人投资者名册，H 股公司按照 20%的税率代扣个人所得税。基金通过沪港通或深港通投资香港联交所上市的非 H 股取得的股息红利，由中国结算按照 20%的税率代扣个人所得税。

(4)基金卖出股票按 0.1%的税率缴纳股票交易印花税，买入股票不征收股票交易印花税。根据财政部、国家税务总局公告 2023 年第 39 号《关于减半征收证券交易印花税的公告》，自 2023 年 8 月 28 日起，证券交易印花税实施减半征收。基金通过沪港通或深港通(如有)买卖、继承、赠与联交所上市股票，按照香港特别行政区现行税法规定缴纳印花税。

(5)本基金的城市维护建设税、教育费附加和地方教育附加等税费按照实际缴纳增值税额的适用比例计算缴纳。

6.4.7 重要财务报表项目的说明

6.4.7.1 货币资金

单位：人民币元

项目	本期末 2024 年 6 月 30 日
活期存款	17,593,638.97
等于：本金	17,590,375.33
加：应计利息	3,263.64
减：坏账准备	-
定期存款	-
等于：本金	-
加：应计利息	-
减：坏账准备	-
其中：存款期限 1 个月以内	-
存款期限 1 个月（含）-3 个月	-
其他存款	-

等于：本金	-
加：应计利息	-
减：坏账准备	-
合计	17,593,638.97

6.4.7.2 交易性金融资产

单位：人民币元

项目		本期末 2024 年 6 月 30 日			
		成本	应计利息	公允价值	公允价值变动
股票		-	-	-	-
贵金属投资-金交所黄金合约		-	-	-	-
债券	交易所市场	-	-	-	-
	银行间市场	-	-	-	-
	合计	-	-	-	-
资产支持证券		-	-	-	-
基金		316,907,231.24	-	276,041,341.80	-40,865,889.44
其他		-	-	-	-
合计		316,907,231.24	-	276,041,341.80	-40,865,889.44

注：于本期末，基金投资均为本基金持有的目标 ETF 的份额，按估值日目标 ETF 的份额净值确定公允价值。本基金可采用股票组合申赎的方式或证券二级市场交易的方式进行目标 ETF 份额的买卖。

6.4.7.3 衍生金融资产/负债

6.4.7.3.1 衍生金融资产/负债期末余额

本基金本报告期末无衍生金融资产/负债。

6.4.7.3.2 期末基金持有的期货合约情况

无。

6.4.7.3.3 期末基金持有的黄金衍生品情况

无。

6.4.7.4 买入返售金融资产

6.4.7.4.1 各项买入返售金融资产期末余额

本基金本报告期末的买入返售金融资产余额为零。

6.4.7.4.2 期末买断式逆回购交易中取得的债券

本基金本报告期末买断式逆回购交易中取得的债券余额为零。

6.4.7.4.3 按预期信用损失一般模型计提减值准备的说明

无。

6.4.7.5 债权投资

6.4.7.5.1 债权投资情况

本基金本报告期末债权投资余额为零。

6.4.7.5.2 债权投资减值准备计提情况

本基金本报告期末债权投资余额为零。

6.4.7.6 其他债权投资

6.4.7.6.1 其他债权投资情况

本基金本报告期末其他债权投资余额为零。

6.4.7.6.2 其他债权投资减值准备计提情况

本基金本报告期末其他债权投资余额为零。

6.4.7.7 其他权益工具投资

6.4.7.7.1 其他权益工具投资情况

本基金本报告期末其他权益工具投资余额为零。

6.4.7.7.2 报告期末其他权益工具投资情况

本基金本报告期末其他权益工具投资余额为零。

6.4.7.8 其他资产

本基金本报告期末其他资产余额为零。

6.4.7.9 其他负债

单位：人民币元

项目	本期末 2024 年 6 月 30 日
应付券商交易单元保证金	-
应付赎回费	73.60
应付证券出借违约金	-
应付交易费用	-
其中：交易所市场	-
银行间市场	-
应付利息	-
预提费用	84,535.36
合计	84,608.96

6.4.7.10 实收基金

金额单位：人民币元

景顺长城创业板 50ETF 联接 A

项目	本期	
	2024 年 1 月 1 日至 2024 年 6 月 30 日	
	基金份额（份）	账面金额
上年度末	48,347,047.55	48,347,047.55
本期申购	38,570,675.16	38,570,675.16
本期赎回（以“-”号填列）	-12,567,834.29	-12,567,834.29
基金拆分/份额折算前	-	-
基金拆分/份额折算调整	-	-
本期申购	-	-
本期赎回（以“-”号填列）	-	-
本期末	74,349,888.42	74,349,888.42

景顺长城创业板 50ETF 联接 C

项目	本期	
	2024 年 1 月 1 日至 2024 年 6 月 30 日	
	基金份额（份）	账面金额
上年度末	147,876,942.71	147,876,942.71
本期申购	862,951,376.89	862,951,376.89
本期赎回（以“-”号填列）	-674,924,009.61	-674,924,009.61
基金拆分/份额折算前	-	-
基金拆分/份额折算调整	-	-
本期申购	-	-
本期赎回（以“-”号填列）	-	-
本期末	335,904,309.99	335,904,309.99

注：申购含红利再投、转换入份额；赎回含转换出份额。

6.4.7.11 其他综合收益

无。

6.4.7.12 未分配利润

单位：人民币元

景顺长城创业板 50ETF 联接 A

项目	已实现部分	未实现部分	未分配利润合计
上年度末	-1,191,755.09	-10,227,662.23	-11,419,417.32
加：会计政策变更	-	-	-
前期差错更正	-	-	-
其他	-	-	-
本期期初	-1,191,755.09	-10,227,662.23	-11,419,417.32
本期利润	-1,977,482.60	-1,951,233.99	-3,928,716.59
本期基金份额交易产生的变动数	-1,408,954.39	-4,671,936.68	-6,080,891.07
其中：基金申购款	-2,003,055.55	-7,366,702.44	-9,369,757.99
基金赎回款	594,101.16	2,694,765.76	3,288,866.92
本期已分配利润	-	-	-

本期末	-4,578,192.08	-16,850,832.90	-21,429,024.98
-----	---------------	----------------	----------------

景顺长城创业板 50ETF 联接 C

项目	已实现部分	未实现部分	未分配利润合计
上年度末	-3,920,629.72	-31,257,570.85	-35,178,200.57
加：会计政策变更	-	-	-
前期差错更正	-	-	-
其他	-	-	-
本期期初	-3,920,629.72	-31,257,570.85	-35,178,200.57
本期利润	-7,521,832.95	-10,676,172.92	-18,198,005.87
本期基金份额交易产生的变动数	-10,205,027.10	-34,119,417.59	-44,324,444.69
其中：基金申购款	-45,409,890.75	-169,921,914.86	-215,331,805.61
基金赎回款	35,204,863.65	135,802,497.27	171,007,360.92
本期已分配利润	-	-	-
本期末	-21,647,489.77	-76,053,161.36	-97,700,651.13

6.4.7.13 存款利息收入

单位：人民币元

项目	本期 2024 年 1 月 1 日至 2024 年 6 月 30 日
活期存款利息收入	54,373.75
定期存款利息收入	-
其他存款利息收入	-
结算备付金利息收入	2,144.69
其他	448.40
合计	56,966.84

6.4.7.14 股票投资收益

6.4.7.14.1 股票投资收益项目构成

无。

6.4.7.14.2 股票投资收益——买卖股票差价收入

无。

6.4.7.14.3 股票投资收益——证券出借差价收入

无。

6.4.7.15 基金投资收益

单位：人民币元

项目	本期 2024 年 1 月 1 日至 2024 年 6 月 30 日
卖出/赎回基金成交总额	74,112,315.20
减：卖出/赎回基金成本总额	83,345,251.78
减：买卖基金差价收入应缴纳增	-

值税额	
减：交易费用	12,090.30
基金投资收益	-9,245,026.88

6.4.7.16 债券投资收益

6.4.7.16.1 债券投资收益项目构成

单位：人民币元

项目	本期 2024年1月1日至2024年6月30日
债券投资收益——利息收入	1,098.50
债券投资收益——买卖债券（债转股及债券到期兑付）差价收入	-297.00
债券投资收益——赎回差价收入	-
债券投资收益——申购差价收入	-
合计	801.50

6.4.7.16.2 债券投资收益——买卖债券差价收入

单位：人民币元

项目	本期 2024年1月1日至2024年6月30日
卖出债券（债转股及债券到期兑付）成交总额	1,817,178.41
减：卖出债券（债转股及债券到期兑付）成本总额	1,800,225.00
减：应计利息总额	17,250.41
减：交易费用	-
买卖债券差价收入	-297.00

6.4.7.17 资产支持证券投资收益

6.4.7.17.1 资产支持证券投资收益项目构成

无。

6.4.7.17.2 资产支持证券投资收益——买卖资产支持证券差价收入

无。

6.4.7.18 贵金属投资收益

6.4.7.18.1 贵金属投资收益项目构成

无。

6.4.7.18.2 贵金属投资收益——买卖贵金属差价收入

无。

6.4.7.19 衍生工具收益

6.4.7.19.1 衍生工具收益——买卖权证差价收入

无。

6.4.7.19.2 衍生工具收益——其他投资收益

无。

6.4.7.20 股利收益

本基金本报告期无股利收益。

6.4.7.21 公允价值变动收益

单位：人民币元

项目名称	本期 2024 年 1 月 1 日至 2024 年 6 月 30 日
1. 交易性金融资产	-12,627,406.91
股票投资	-
债券投资	-
资产支持证券投资	-
基金投资	-12,627,406.91
贵金属投资	-
其他	-
2. 衍生工具	-
权证投资	-
3. 其他	-
减：应税金融商品公允价值变动 产生的预估增值税	-
合计	-12,627,406.91

6.4.7.22 其他收入

单位：人民币元

项目	本期 2024 年 1 月 1 日至 2024 年 6 月 30 日
基金赎回费收入	57,837.74
基金转换费收入	1,691.37
合计	59,529.11

6.4.7.23 信用减值损失

无。

6.4.7.24 其他费用

单位：人民币元

项目	本期 2024 年 1 月 1 日至 2024 年 6 月 30 日
审计费用	24,863.02
信息披露费	59,672.34

证券出借违约金	-
银行划款手续费	6,060.03
其他	360.00
合计	90,955.39

6.4.8 或有事项、资产负债表日后事项的说明

6.4.8.1 或有事项

截至资产负债表日，本基金并无须作披露的或有事项。

6.4.8.2 资产负债表日后事项

截至财务报表报出日，本基金并无须作披露的资产负债表日后事项。

6.4.9 关联方关系

6.4.9.1 本报告期存在控制关系或其他重大利害关系的关联方发生变化的情况

本报告期，与本基金存在控制关系或其他重大利害关系的关联方未发生变化。

6.4.9.2 本报告期与基金发生关联交易的各关联方

关联方名称	与本基金的关系
景顺长城基金管理有限公司	基金管理人、登记机构、基金销售机构
中国农业银行股份有限公司（“中国农业银行”）	基金托管人、基金销售机构
长城证券股份有限公司（“长城证券”）	基金管理人的股东、基金销售机构
景顺长城创业板 50 交易型开放式指数证券投资基金（“目标 ETF”）	本基金的基金管理人管理的其他基金

注：下述关联交易均在正常业务范围内按一般商业条款订立。

6.4.10 本报告期及上年度可比期间的关联方交易

6.4.10.1 通过关联方交易单元进行的交易

6.4.10.1.1 股票交易

本基金本报告期及上年度可比期间未通过关联方交易单元进行股票交易。

6.4.10.1.2 权证交易

本基金本报告期及上年度可比期间未通过关联方交易单元进行权证交易。

6.4.10.1.3 应支付关联方的佣金

本基金本报告期及上年度可比期间无应支付关联方的佣金。

6.4.10.2 关联方报酬

6.4.10.2.1 基金管理费

单位：人民币元

项目	本期 2024 年 1 月 1 日至 2024 年 6 月 30 日	上年度可比期间 2023 年 3 月 17 日（基金合同生效日）至 2023 年 6 月
----	---------------------------------------	---

		30 日
当期发生的基金应支付的管理费	9,012.60	102,519.72
其中：应支付销售机构的客户维护费	67,114.50	131,278.48
应支付基金管理人的净管理费	-58,101.90	-28,758.76

注：本基金基金财产中投资于目标 ETF 的部分不收取管理费，支付销售机构的客户维护费不因投资于基金管理人所管理的目标 ETF 而调减，因此应支付基金管理人的净管理费为负。支付基金管理人的管理人报酬按前一日基金资产净值扣除基金财产中目标 ETF 份额对应资产净值后剩余部分（若为负数，则取零）的 0.50% 的年费率计提，逐日累计至每月月底，按月支付。其计算公式为：

日管理人报酬 = (前一日基金资产净值 - 基金财产中目标 ETF 份额所对应的资产净值) × 0.50% / 当年天数。

根据《景顺长城基金管理有限公司关于调整景顺长城创业板 50 交易型开放式指数证券投资基金联接基金的管理费率和托管费率并修改基金合同等法律文件的公告》，自 2024 年 1 月 8 日起，支付基金管理人的管理人报酬按前一日基金资产净值扣除基金财产中目标 ETF 份额对应资产净值后剩余部分（若为负数，则取零）的 0.15% 的年费率计提，逐日累计至每月月底，按月支付。其计算公式为：

日管理人报酬 = (前一日基金资产净值 - 基金财产中目标 ETF 份额所对应的资产净值) × 0.15% / 当年天数。

6.4.10.2.2 基金托管费

单位：人民币元

项目	本期 2024 年 1 月 1 日至 2024 年 6 月 30 日	上年度可比期间 2023 年 3 月 17 日（基金合同生效日）至 2023 年 6 月 30 日
当期发生的基金应支付的托管费	2,924.01	20,503.95

注：本基金基金财产中投资于目标 ETF 的部分不收取托管费。支付基金托管人的托管费按前一日基金资产净值扣除基金财产中目标 ETF 份额所对应资产净值后剩余部分（若为负数，则取零）的 0.10% 的年费率计提，逐日累计至每月月底，按月支付。其计算公式为：

日托管费 = (前一日基金资产净值 - 基金财产中目标 ETF 份额所对应的资产净值) × 0.10% / 当年天数。

根据《景顺长城基金管理有限公司关于调整景顺长城创业板 50 交易型开放式指数证券投资基金联接基金的管理费率和托管费率并修改基金合同等法律文件的公告》，自 2024 年 1 月 8 日起，支付基金托管人的托管费按前一日基金资产净值扣除基金财产中目标 ETF 份额所对应资产净值后

剩余部分(若为负数, 则取零)的 0.05%的年费率计提, 逐日累计至每月月底, 按月支付。其计算公式为:

日托管费 = (前一日基金资产净值 - 基金财产中目标 ETF 份额所对应的资产净值) × 0.05% / 当年天数。

6.4.10.2.3 销售服务费

单位: 人民币元

获得销售服务费的各关联方名称	本期 2024 年 1 月 1 日至 2024 年 6 月 30 日		
	当期发生的基金应支付的销售服务费		
	景顺长城创业板 50ETF 联接 A	景顺长城创业板 50ETF 联接 C	合计
景顺长城基金管理有限公司	-	3,046.83	3,046.83
中国农业银行	-	29,691.42	29,691.42
长城证券	-	-	-
合计	-	32,738.25	32,738.25
获得销售服务费的各关联方名称	上年度可比期间 2023 年 3 月 17 日 (基金合同生效日) 至 2023 年 6 月 30 日		
	当期发生的基金应支付的销售服务费		
	景顺长城创业板 50ETF 联接 A	景顺长城创业板 50ETF 联接 C	合计
景顺长城基金管理有限公司	-	5.91	5.91
中国农业银行	-	35,527.90	35,527.90
长城证券	-	-	-
合计	-	35,533.81	35,533.81

注: 支付基金销售机构的销售服务费按前一日 C 类基金资产净值 0.30%的年费率计提, 逐日累计至每月月底, 按月支付给基金管理人, 再由基金管理人计算并支付给各基金销售机构。其计算公式为:

日销售服务费 = 前一日 C 类基金份额的基金资产净值 × 0.30% / 当年天数。

6.4.10.3 与关联方进行银行间同业市场的债券(含回购)交易

本基金本报告期及上年度可比期间未与关联方进行银行间同业市场的债券(含回购)交易。

6.4.10.4 报告期内转融通证券出借业务发生重大关联交易事项的说明

6.4.10.4.1 与关联方通过约定申报方式进行的适用固定期限费率的证券出借业务的情况

本基金于本报告期及上年度可比期间未与关联方发生转融通证券出借业务交易。

6.4.10.4.2 与关联方通过约定申报方式进行的适用市场化期限费率的证券出借业务的情况

本基金于本报告期及上年度可比期间未与关联方发生转融通证券出借业务交易。

6.4.10.5 各关联方投资本基金的情况

6.4.10.5.1 报告期内基金管理人运用固有资金投资本基金的情况

本基金的基金管理人于本报告期及上年度可比期间未运用固有资金投资本基金。

6.4.10.5.2 报告期末除基金管理人之外的其他关联方投资本基金的情况

本基金的其他关联方于本报告期末及上年度末均未持有本基金份额。

6.4.10.6 由关联方保管的银行存款余额及当期产生的利息收入

单位：人民币元

关联方名称	本期 2024 年 1 月 1 日至 2024 年 6 月 30 日		上年度可比期间 2023 年 3 月 17 日（基金合同生效日）至 2023 年 6 月 30 日	
	期末余额	当期利息收入	期末余额	当期利息收入
中国农业银行－活期	17,593,638.97	54,373.75	14,568,017.18	172,092.81

注：本基金的活期银行存款由基金托管人保管，并按银行间同业利率计息。

6.4.10.7 本基金在承销期内参与关联方承销证券的情况

本基金本报告期及上年度可比期间未在承销期内参与关联方承销的证券。

6.4.10.8 其他关联交易事项的说明

于 2024 年 6 月 30 日，本基金持有 394,344,774.00 份目标 ETF 基金份额，占其总份额的比例为 10.59%（于 2023 年 12 月 31 日，本基金持有 189,092,873.00 份目标 ETF 基金份额，占其总份额的比例为 7.90%）。

6.4.11 利润分配情况

本基金本报告期无利润分配。

6.4.12 期末（2024 年 6 月 30 日）本基金持有的流通受限证券

6.4.12.1 因认购新发/增发证券而于期末持有的流通受限证券

本基金本期末无因认购新发/增发证券而于期末持有的流通受限证券。

6.4.12.2 期末持有的暂时停牌等流通受限股票

本基金于本报告期末未持有暂时停牌等流通受限股票。

6.4.12.3 期末债券正回购交易中作为抵押的债券

6.4.12.3.1 银行间市场债券正回购

截至本报告期末 2024 年 6 月 30 日止，本基金无因从事银行间市场债券正回购交易形成的卖

出回购证券款余额。

6.4.12.3.2 交易所市场债券正回购

截至本报告期末 2024 年 6 月 30 日止，本基金无因从事证券交易所债券正回购交易形成的卖出回购证券款余额。

6.4.12.4 期末参与转融通证券出借业务的证券

本基金本报告期末无参与转融通证券出借业务的证券。

6.4.13 金融工具风险及管理

6.4.13.1 风险管理政策和组织架构

本基金在日常经营活动中由金融工具产生的风险主要包括信用风险、流动性风险及市场风险。本基金管理人制定了政策和程序来识别及分析这些风险，并设定适当的风险限额及内部控制流程，通过可靠的管理及信息系统持续监控上述各类风险。

本基金管理人秉承全面风险管理的理念，将风险管理融入业务中，建立了以风险管理委员会为核心，由风险管理委员会、督察长、法律监察稽核部和相关业务部门构成的风险管理架构体系。各业务部门负责人为其所在部门的风险管理第一责任人，对本部门业务范围内的风险负有管控和及时报告的义务。员工在其岗位职责范围内承担相应风险管理责任。本基金管理人配备的风险管理人员对投资风险进行独立的监控并及时向管理层汇报。

6.4.13.2 信用风险

信用风险是指基金在交易过程中因交易对手未履行合同责任，或者基金所投资证券的发行人出现违约、拒绝支付到期本息等导致基金资产损失和收益变化的风险。

本基金的投资范围及投资比例符合相关法律法规的要求、相关监管机构的相关规定及本基金的合同要求。本基金管理人通过建立和完善内部信用评级体系和交易对手库，对发行人及债券投资进行内部评级，对交易对手的资信状况进行充分评估、设定授信额度，以控制可能出现的信用风险。本基金的活期银行存款存放在具有托管资格的银行；本基金存放定期存款前，均对交易对手进行信用评估以控制相应的信用风险，因而与银行存款相关的信用风险不重大。本基金在交易所进行的交易均与中国证券登记结算有限责任公司完成证券交收和款项清算，因此违约风险发生的可能性很小；本基金在银行间同业市场仅与达到本基金管理人既定信用政策标准的交易对手进行交易，以控制相应的信用风险。

本基金管理人还通过分散化投资以分散信用风险。本基金投资于一家公司发行的证券市值不超过基金资产净值的 10%，且本基金与由本基金管理人管理的其他基金共同持有一家公司的证券，不得超过该证券余额的 10%。

于本报告期末，本基金未持有债券和资产支持证券（上年度末：同）。

6.4.13.3 流动性风险

流动性风险，是指基金管理人未能以合理价格及时变现基金资产以支付投资者赎回款项的风险。本基金的流动性风险一方面来自于投资品种所处的交易市场不活跃而带来的变现困难，另一方面来自于基金份额持有人可依据基金合同约定要求赎回其持有的基金份额。

本基金的基金管理人专业审慎、勤勉尽责地管控本基金的流动性风险，全覆盖、多维度的建立以压力测试为核心的流动性风险监测与预警制度，确保本基金组合的资产变现能力与投资者赎回需求匹配与平衡。

6.4.13.3.1 报告期内本基金组合资产的流动性风险分析

本基金的基金管理人在基金运作过程中严格按照《公开募集证券投资基金运作管理办法》及《公开募集开放式证券投资基金流动性风险管理规定》（自 2017 年 10 月 1 日起施行）等法规的要求对本基金组合资产的流动性风险进行管理，通过独立的风险管理部门对本基金的组合持仓集中度指标、流通受限制的投资品种比例以及组合在短时间内变现能力的综合指标等流动性指标进行持续的监测和分析。

本基金投资于一家公司发行的证券市值不超过基金资产净值的 10%，且本基金与由本基金的基金管理人管理的其他基金共同持有一家公司的证券不得超过该证券的 10%。由本基金的基金管理人管理的所有开放式基金于开放期内共同持有一家上市公司发行的可流通股票不得超过该上市公司可流通股票的 15%，由本基金的基金管理人管理的全部投资组合持有一家上市公司发行的可流通股票，不得超过该上市公司可流通股票的 30%（完全按照有关指数构成比例进行证券投资的开放式基金及中国证监会认定的特殊投资组合不受该比例限制）。

本基金所持部分证券在证券交易所上市，其余亦可在银行间同业市场交易，部分基金资产流通暂时受限制不能自由转让的情况参见附注 6.4.12。此外，本基金可通过卖出回购金融资产方式借入短期资金应对流动性需求，其上限一般不超过基金持有的债券投资的公允价值。本基金主动投资于流动性受限资产的市值合计不得超过基金资产净值的 15%。

本基金的基金管理人对其管理的所有开放式基金于开放期内，对基金组合资产中 7 个工作日可变现资产的可变现价值进行审慎评估与测算，确保每日确认的净赎回申请不得超过 7 个工作日可变现资产的可变现价值。

同时，本基金的基金管理人通过合理分散逆回购交易的到期日与交易对手的集中度；按照穿透原则对交易对手的财务状况、偿付能力及杠杆水平等进行必要的尽职调查与严格的准入管理，以及对不同的交易对手实施交易额度管理并进行动态调整等措施严格管理本基金从事逆回购交易

的流动性风险和交易对手风险。此外，本基金的基金管理人建立了逆回购交易质押品管理制度：根据质押品的资质确定质押率水平；持续监测质押品的风险状况与价值变动以确保质押品按公允价值计算足额；并在与私募类证券资管产品及中国证监会认定的其他主体为交易对手开展逆回购交易时，可接受质押品的资质要求与基金合同约定的投资范围保持一致。

6.4.13.4 市场风险

市场风险是指金融工具的公允价值或未来现金流量因市场价格变动而发生波动的风险，包括利率风险、外汇风险和其他价格风险。本基金管理人通过对不同类型的风险分别设定风险限制，并由独立于投资部门的风险管理人员监控、报告以及定期风险回顾的方法管理投资组合的市场风险。

6.4.13.4.1 利率风险

利率风险是指金融工具的公允价值或未来现金流量因市场利率变动而发生波动的风险。
本基金管理人通过风险管理人员定期监控组合中债券投资部分的利率风险，及时调整投资组合久期等方法管理利率风险。

下表统计了本基金的利率风险敞口。表中所示为本基金资产及负债的账面价值，并按照合同约定的重新定价日或到期日进行了分类。

6.4.13.4.1.1 利率风险敞口

单位：人民币元

本期末 2024 年 6 月 30 日	1 个月以内	1-3 个月	3 个月-1 年	1-5 年	5 年以上	不计息	合计
资产							
货币资金	17,593,638.97	-	-	-	-	-	17,593,638.97
结算备付金	208,388.05	-	-	-	-	-	208,388.05
存出保证金	89,623.70	-	-	-	-	-	89,623.70
交易性金融资产	-	-	-	-	-	276,041,341.80	276,041,341.80
应收申购款	-	-	-	-	-	7,195,676.69	7,195,676.69
资产总计	17,891,650.72	-	-	-	-	283,237,018.49	301,128,669.21
负债							
应付赎回款	-	-	-	-	-	7,482,292.12	7,482,292.12
应付管理人报酬	-	-	-	-	-	1,836.20	1,836.20
应付托管费	-	-	-	-	-	612.06	612.06
应付清算款	-	-	-	-	-	2,376,122.72	2,376,122.72
应付销售服务费	-	-	-	-	-	58,674.85	58,674.85
其他负债	-	-	-	-	-	84,608.96	84,608.96
负债总计	-	-	-	-	-	10,004,146.91	10,004,146.91
利率敏感度缺口	17,891,650.72	-	-	-	-	-	-
上年度末	1 个月以内	1-3 个月	3 个月-1 年	1-5 年	5 年以上	不计息	合计

2023 年 12 月 31 日							
资产							
货币资金	8,676,588.16	-	-	-	-	-	8,676,588.16
结算备付金	71,753.13	-	-	-	-	-	71,753.13
存出保证金	74,851.16	-	-	-	-	-	74,851.16
交易性金融资产	-	-	-	-	-	143,861,857.78	143,861,857.78
应收申购款	-	-	-	-	-	3,793,440.92	3,793,440.92
资产总计	8,823,192.45	-	-	-	-	147,655,298.70	156,478,491.15
负债							
应付赎回款	-	-	-	-	-	5,927,518.87	5,927,518.87
应付管理人报酬	-	-	-	-	-	2,601.06	2,601.06
应付托管费	-	-	-	-	-	520.21	520.21
应付清算款	-	-	-	-	-	743,610.46	743,610.46
应付销售服务费	-	-	-	-	-	27,861.35	27,861.35
其他负债	-	-	-	-	-	150,006.83	150,006.83
负债总计	-	-	-	-	-	6,852,118.78	6,852,118.78
利率敏感度缺口	8,823,192.45	-	-	-	-	-	-

6.4.13.4.1.2 利率风险的敏感性分析

于本报告期末，本基金未持有债券资产（上年度末：同），因此市场利率的变动对于本基金资产净值无重大影响（上年度末：同）。

6.4.13.4.2 外汇风险

外汇风险是指金融工具的公允价值或未来现金流量因外汇汇率变动而发生波动的风险。本基金的所有资产及负债以人民币计价，因此无重大外汇风险。

6.4.13.4.3 其他价格风险

其他价格风险是指金融工具的公允价值或未来现金流量因除外汇风险和利率风险以外的市场价格变动而发生波动的风险。本基金主要投资于证券交易所上市或银行间同业市场交易的证券，所面临的其他价格风险来源于单个证券发行主体自身经营情况或特殊事项的影响，也可能来源于证券市场整体波动的影响。本基金通过投资组合的分散化降低其它价格风险，并且本基金管理人每日对本基金所持有的证券价格实施监控。

6.4.13.4.3.1 其他价格风险敞口

金额单位：人民币元

项目	本期末 2024 年 6 月 30 日		上年度末 2023年12月31日	
	公允价值	占基金资产净值 比例（%）	公允价值	占基金资产净值 比例（%）
交易性金融资产—股票投资	-	-	-	-

交易性金融资产—基金投资	276,041,341.80	94.82	143,861,857.78	96.15
交易性金融资产—贵金属投资	—	—	—	—
衍生金融资产—权证投资	—	—	—	—
其他	—	—	—	—
合计	276,041,341.80	94.82	143,861,857.78	96.15

6.4.13.4.3.2 其他价格风险的敏感性分析

假设	除沪深 300 指数以外的其他市场变量保持不变		
分析	相关风险变量的变动	对资产负债表日基金资产净值的 影响金额（单位：人民币元）	
		本期末（2024 年 6 月 30 日）	上年度末（2023 年 12 月 31 日）
	沪深 300 指数上升 5%	22,703,896.56	11,435,919.81
	沪深 300 指数下降 5%	-22,703,896.56	-11,435,919.81

6.4.14 公允价值

6.4.14.1 金融工具公允价值计量的方法

公允价值计量结果所属的层次，由对公允价值计量整体而言具有重要意义的输入值所属的最低层次决定：第一层次：相同资产或负债在活跃市场上未经调整的报价；第二层次：除第一层次输入值外相关资产或负债直接或间接可观察的输入值；第三层次：相关资产或负债的不可观察输入值。

6.4.14.2 持续的以公允价值计量的金融工具

6.4.14.2.1 各层次金融工具的公允价值

单位：人民币元

公允价值计量结果所属的层次	本期末 2024 年 6 月 30 日	上年度末 2023 年 12 月 31 日
第一层次	276,041,341.80	143,861,857.78
第二层次	—	—
第三层次	—	—
合计	276,041,341.80	143,861,857.78

6.4.14.2.2 公允价值所属层次间的重大变动

对于公开市场交易的证券等投资，若出现交易不活跃、非公开发行情况，本基金不会于交易不活跃期间及限售期间将相关投资的公允价值列入第一层次，并根据估值调整中采用的对公允价值计量整体而言具有重要意义的输入值所属的最低层次，确定相关投资的公允价值应属第二层次或第三层次。

6.4.14.3 非持续的以公允价值计量的金融工具的说明

本基金本报告期末及上年度末均未持有非持续的以公允价值计量的金融工具。

6.4.14.4 不以公允价值计量的金融工具的相关说明

不以公允价值计量的金融资产和负债主要包括应收款项和其他金融负债，其账面价值与公允价值相差很小。

6.4.15 有助于理解和分析会计报表需要说明的其他事项

无。

§ 7 投资组合报告

7.1 期末基金资产组合情况

金额单位：人民币元

序号	项目	金额	占基金总资产的比例 (%)
1	权益投资	-	-
	其中：股票	-	-
2	基金投资	276,041,341.80	91.67
3	固定收益投资	-	-
	其中：债券	-	-
	资产支持证券	-	-
4	贵金属投资	-	-
5	金融衍生品投资	-	-
6	买入返售金融资产	-	-
	其中：买断式回购的买入返售金融资产	-	-
7	银行存款和结算备付金合计	17,802,027.02	5.91
8	其他各项资产	7,285,300.39	2.42
9	合计	301,128,669.21	100.00

7.2 报告期末按行业分类的股票投资组合

7.2.1 报告期末按行业分类的境内股票投资组合

本基金本报告期末未持有股票投资。

7.2.2 报告期末按行业分类的港股通投资股票投资组合

无。

7.3 期末按公允价值占基金资产净值比例大小排序的所有股票投资明细

本基金本报告期末未持有股票投资。

7.4 报告期内股票投资组合的重大变动

7.4.1 累计买入金额超出期初基金资产净值 2%或前 20 名的股票明细

本基金本报告期内未持有股票投资。

7.4.2 累计卖出金额超出期初基金资产净值 2%或前 20 名的股票明细

本基金本报告期内未持有股票投资。

7.4.3 买入股票的成本总额及卖出股票的收入总额

本基金本报告期内未持有股票投资。

7.5 期末按债券品种分类的债券投资组合

本基金本报告期末未持有债券投资。

7.6 期末按公允价值占基金资产净值比例大小排序的前五名债券投资明细

本基金本报告期末未持有债券投资。

7.7 期末按公允价值占基金资产净值比例大小排序的所有资产支持证券投资明细

本基金本报告期末未持有资产支持证券。

7.8 报告期末按公允价值占基金资产净值比例大小排序的前五名贵金属投资明细

本基金本报告期末未持有贵金属。

7.9 期末按公允价值占基金资产净值比例大小排序的前五名权证投资明细

本基金本报告期末未持有权证。

7.10 期末按公允价值占基金资产净值比例大小排序的前十名基金投资明细

金额单位：人民币元

序号	基金名称	基金类型	运作方式	管理人	公允价值	占基金资产净值比例(%)
1	景顺长城创业板 50 交易型开放式指数证券投资基金	股票型指数基金	交易型开放式(ETF)	景顺长城基金管理有限公司	276,041,341.80	94.82

7.11 本基金投资股指期货的投资政策

本基金参与股指期货交易，根据风险管理的原则，以套期保值为目的，制定相应的投资策略。

(1) 时点选择：基金管理人在交易股指期货时，重点关注当前经济状况、政策倾向、资金流向、和技术指标等因素。

(2) 套保比例：基金管理人根据对指数点位区间判断，在符合法律法规的前提下，决定套保比例。再根据基金股票投资组合的贝塔值，具体得出参与股指期货交易的买卖张数。

(3) 合约选择：基金管理人根据股指期货当时的成交金额、持仓量和基差等数据，选择和基金组合相关性高的股指期货合约为交易标的。

7.12 报告期末本基金投资的国债期货交易情况说明

7.12.1 本期国债期货投资政策

根据本基金基金合同约定，本基金投资范围不包括国债期货。

7.12.2 本期国债期货投资评价

根据本基金基金合同约定，本基金投资范围不包括国债期货。

7.13 投资组合报告附注

7.13.1 基金投资的前十名证券的发行主体本期是否出现被监管部门立案调查，或在报告编制日前一年内受到公开谴责、处罚的情形

本报告期内未出现基金投资的前十名证券的发行主体被监管部门立案调查或者在报告编制日前一年内受到公开谴责、处罚的情况。

7.13.2 基金投资的前十名股票是否超出基金合同规定的备选股票库

本基金本报告期末未持有股票投资。

7.13.3 期末其他各项资产构成

单位：人民币元

序号	名称	金额
1	存出保证金	89,623.70
2	应收清算款	-
3	应收股利	-
4	应收利息	-
5	应收申购款	7,195,676.69
6	其他应收款	-
7	待摊费用	-
8	其他	-
9	合计	7,285,300.39

7.13.4 期末持有的处于转股期的可转换债券明细

本基金本报告期末未持有处于转股期的可转换债券。

7.13.5 期末前十名股票中存在流通受限情况的说明

本基金本报告期末未持有股票投资。

7.13.6 投资组合报告附注的其他文字描述部分

无。

§ 8 基金份额持有人信息

8.1 期末基金份额持有人户数及持有人结构

份额单位：份

份额级别	持有人 户数 (户)	户均持有的基 金份额	持有人结构			
			机构投资者		个人投资者	
			持有份额	占总份 额比例 (%)	持有份额	占总 份额 比例 (%)
景顺长城 创 业 板 50ETF 联 接 A	1,772	41,958.18	198,474.92	0.27	74,151,413.50	99.73
景顺长城 创 业 板 50ETF 联 接 C	23,535	14,272.54	3,826,238.95	1.14	332,078,071.04	98.86
合计	25,307	16,211.10	4,024,713.87	0.98	406,229,484.54	99.02

注：分级基金机构/个人投资者持有份额占总份额比例的计算中，对下属分级基金，比例的分母采用各自级别的份额，对合计数，比例的分母采用下属分级基金份额的合计数（即期末基金份额总额）。

8.2 期末基金管理人的从业人员持有本基金的情况

项目	份额级别	持有份额总数（份）	占基金总份额比例（%）
基金管理人所有从 业人员持 有本基金	景顺长城创业板 50ETF 联接 A	283,831.97	0.381752
	景顺长城创业板 50ETF 联接 C	71,377.70	0.021249
	合计	355,209.67	0.086583

8.3 期末基金管理人的从业人员持有本开放式基金份额总量区间情况

项目	份额级别	持有基金份额总量的数量区间（万份）
本公司高级管理人员、基金投资和研 究部门负责人持有本开放式基金	景顺长城创业板 50ETF 联接 A	—
	景顺长城创业板 50ETF 联接 C	—
	合计	—
本基金基金经理持有本	景顺长城创业板 50ETF 联接 A	10~50

开放式基金	景顺长城创业板 50ETF 联接 C	0~10
	合计	10~50

§ 9 开放式基金份额变动

单位：份

项目	景顺长城创业板 50ETF 联接 A	景顺长城创业板 50ETF 联接 C
基金合同生效日(2023 年 3 月 17 日)		
基金份额总额	109,391,611.21	445,668,575.99
本报告期期初基金份额总额	48,347,047.55	147,876,942.71
本报告期基金总申购份额	38,570,675.16	862,951,376.89
减：本报告期基金总赎回份额	12,567,834.29	674,924,009.61
本报告期基金拆分变动份额	-	-
本报告期期末基金份额总额	74,349,888.42	335,904,309.99

注：申购含红利再投、转换入份额；赎回含转换出份额。

§ 10 重大事件揭示

10.1 基金份额持有人大会决议

在本报告期内，本基金未召开基金份额持有人大会。

10.2 基金管理人、基金托管人的专门基金托管部门的重大人事变动

基金管理人重大人事变动：
报告期内本基金管理人未发生重大人事变动。
基金托管人的专门基金托管部门的重大人事变动：
报告期内本基金托管人的专门基金托管部门无重大人事变动。

10.3 涉及基金管理人、基金财产、基金托管业务的诉讼

本报告期内无涉及本基金管理人、基金财产、基金托管业务的诉讼事项。

10.4 基金投资策略的改变

在本报告期内，本基金投资策略未发生改变。

10.5 为基金进行审计的会计师事务所情况

本基金本报告期末更换会计师事务所。

10.6 管理人、托管人及其高级管理人员受稽查或处罚等情况

10.6.1 管理人及其高级管理人员受稽查或处罚等情况

本报告期内，本基金的管理人及其高级管理人员未受到监管部门的任何稽查和处罚。

10.6.2 托管人及其高级管理人员受稽查或处罚等情况

本报告期内，本基金的托管人及其高级管理人员未受到监管部门的任何稽查和处罚。

10.7 基金租用证券公司交易单元的有关情况

10.7.1 基金租用证券公司交易单元进行股票投资及佣金支付情况

金额单位：人民币元

券商名称	交易单元数量	股票交易		应支付该券商的佣金		备注
		成交金额	占当期股票成交总额的比例 (%)	佣金	占当期佣金总量的比例 (%)	
长城证券股份有限公司	1	-	-	-	-	未变更
长江证券股份有限公司	2	-	-	-	-	未变更
诚通证券股份有限公司	1	-	-	-	-	未变更
川财证券有限责任公司	1	-	-	-	-	未变更
东北证券股份有限公司	2	-	-	-	-	未变更
东方证券股份有限公司	2	-	-	-	-	未变更
东兴证券股份有限公司	1	-	-	-	-	未变更
方正证券股份有限公司	2	-	-	-	-	未变更
光大证券股份有限公司	2	-	-	-	-	未变更
广发证券股份有限公司	2	-	-	-	-	未变更
国金证券股份有限公司	1	-	-	-	-	未变更
国盛证券有限责任公司	1	-	-	-	-	未变更
国泰君安证券股份有限公司	1	-	-	-	-	未变更
国投证券股份有限公司	1	-	-	-	-	未变更
国信证券股份有限公司	1	-	-	-	-	未变更
海通证券股份有限公司	1	-	-	-	-	未变更
恒泰证券股份有限公司	1	-	-	-	-	未变更
华创证券有限责任公司	1	-	-	-	-	未变更
华福证券有限责任公司	1	-	-	-	-	未变更
华泰证券股份有限公司	1	-	-	-	-	未变更
民生证券股份有限公司	1	-	-	-	-	未变更
平安证券股份有限公司	2	-	-	-	-	未变更
瑞银证券有限责任公司	1	-	-	-	-	未变更
申万宏源证券有限公司	1	-	-	-	-	未变更
天风证券股份有限公司	1	-	-	-	-	未变更
西南证券股份有限公司	1	-	-	-	-	未变更
兴业证券股份有限公司	1	-	-	-	-	未变更
招商证券股份有限公司	2	-	-	-	-	未变更
中国国际金融股份有限公司	2	-	-	-	-	未变更
中国银河证券股份有限公司	2	-	-	-	-	未变更
中泰证券股份有限公司	2	-	-	-	-	未变更

中信建投证券股份有限公司	1	-	-	-	-	未变更
中信证券股份有限公司	6	-	-	-	-	未变更

注：基金专用交易单元的选择标准和程序如下：

- 1) 选择标准
- a、资金实力雄厚，信誉良好；

b、财务状况良好，各项财务指标显示公司经营状况稳定；

c、经营行为规范，最近三年未因重大违规行为受到监管机关的处罚；

d、内部管理规范、严格，具备健全的内控制度，并能满足本基金运作高度保密的要求；

e、该证券经营机构具有较强的研究能力，有固定的研究机构和专门的研究人员，能及时、全面、定期向基金管理人提供高质量的咨询服务，包括宏观经济报告、行业报告、市场走向分析报告、个股分析报告及其他专门报告以及全面的信息服务。并能根据基金管理人的特定要求，提供专门研究报告。

2) 选择程序

基金管理人根据以上标准进行考察后，确定证券经营机构的选择。基金管理人与被选择的证券经营机构签订协议。

10.7.2 基金租用证券公司交易单元进行其他证券投资的情况

金额单位：人民币元

券商名称	债券交易		债券回购交易		权证交易		基金交易	
	成交金额	占当期债券成交总额的比例 (%)	成交金额	占当期债券回购成交总额的比例 (%)	成交金额	占当期权证成交总额的比例 (%)	成交金额	占当期基金成交总额的比例 (%)
长城证券股份有限公司	-	-	-	-	-	-	746,403.00	0.25
长江证券股份有限公司	-	-	-	-	-	-	22,833,145.70	7.55
诚通证券	-	-	-	-	-	-	-	-

股份 有限 公司								
川财 证券 有限 责任 公司	-	-	-	-	-	-	-	-
东北 证券 股份 有限 公司	-	-	-	-	-	-	10,856,006.71	3.59
东方 证券 股份 有限 公司	-	-	-	-	-	-	-	-
东兴 证券 股份 有限 公司	-	-	-	-	-	-	13,676,020.70	4.52
方正 证券 股份 有限 公司	1,800,225.00	50.00	-	-	-	-	19,288,749.00	6.38
光大 证券 股份 有限 公司	-	-	-	-	-	-	5,889,302.50	1.95
广发 证券 股份 有限 公司	-	-	-	-	-	-	37,012,329.00	12.25
国金 证券 股份 有限 公司	-	-	-	-	-	-	68,639,679.30	22.71
国盛 证券	-	-	-	-	-	-	35,297,393.40	11.68

有限 责任 公司								
国泰君安 证券股份 有限公司	-	-	-	-	-	-	-	-
国投证券 股份有限 公司	-	-	-	-	-	-	2,376,027.60	0.79
国信证券 股份有限 公司	-	-	-	-	-	-	-	-
海通证券 股份有限 公司	-	-	-	-	-	-	-	-
恒泰证券 股份有限 公司	-	-	-	-	-	-	-	-
华创证券 有限责任 公司	-	-	-	-	-	-	-	-
华福证券 有限责任 公司	-	-	-	-	-	-	-	-
华泰证券 股份有限 公司	-	-	-	-	-	-	-	-

民生 证券 股份 有限 公司	-	-	-	-	-	-	39,981,232.50	13.23
平安 证券 股份 有限 公司	-	-	-	-	-	-	12,535,947.10	4.15
瑞银 证券 有限 责任 公司	1,799,928.00	50.00	-	-	-	-	-	-
申万 宏源 证券 有限 公司	-	-	-	-	-	-	19,207,227.90	6.35
天风 证券 股份 有限 公司	-	-	-	-	-	-	-	-
西南 证券 股份 有限 公司	-	-	-	-	-	-	-	-
兴业 证券 股份 有限 公司	-	-	-	-	-	-	13,924,993.50	4.61
招商 证券 股份 有限 公司	-	-	-	-	-	-	-	-
中国 国际 金融 股份 有限	-	-	-	-	-	-	-	-

公司								
中国银河证券股份有限公司	-	-	-	-	-	-	-	-
中泰证券股份有限公司	-	-	-	-	-	-	-	-
中信建投证券股份有限公司	-	-	-	-	-	-	-	-
中信证券股份有限公司	-	-	-	-	-	-	-	-

10.8 其他重大事件

序号	公告事项	法定披露方式	法定披露日期
1	景顺长城基金管理有限公司关于旗下部分基金新增玄元保险为销售机构的公告	中国证监会指定报刊及网站	2024 年 1 月 5 日
2	景顺长城基金管理有限公司关于调整景顺长城创业板 50 交易型开放式指数证券投资基金联接基金的管理费率和托管费率并修改基金合同等法律文件的公告	中国证监会指定报刊及网站	2024 年 1 月 5 日
3	景顺长城创业板 50 交易型开放式指数证券投资基金联接基金 2024 年第 1 号更新招募说明书	中国证监会指定报刊及网站	2024 年 1 月 5 日
4	景顺长城创业板 50 交易型开放式指数证券投资基金联接基金基金产品资料概要更新	中国证监会指定报刊及网站	2024 年 1 月 5 日
5	景顺长城创业板 50 交易型开放式指数证券投资基金联接基金基金合同（更新）	中国证监会指定报刊及网站	2024 年 1 月 5 日
6	景顺长城创业板 50 交易型开放式指数证券投资基金联接基金托管协议	中国证监会指定报刊及网站	2024 年 1 月 5 日

	(更新)		
7	景顺长城基金管理有限公司关于调整适用“养老金客户费率优惠”的养老金客户范围的公告	中国证监会指定报刊及网站	2024 年 1 月 10 日
8	景顺长城基金管理有限公司关于旗下基金 2023 年第 4 季度报告提示性公告	中国证监会指定报刊及网站	2024 年 1 月 22 日
9	景顺长城创业板 50 交易型开放式指数证券投资基金联接基金 2023 年第 4 季度报告	中国证监会指定报刊及网站	2024 年 1 月 22 日
10	景顺长城基金管理有限公司关于旗下部分基金新增国联证券为销售机构的公告	中国证监会指定报刊及网站	2024 年 2 月 26 日
11	关于景顺长城创业板 50 交易型开放式指数证券投资基金联接基金新增东方证券为销售机构的公告	中国证监会指定报刊及网站	2024 年 3 月 14 日
12	景顺长城基金管理有限公司关于系统停机维护的公告	中国证监会指定报刊及网站	2024 年 3 月 22 日
13	关于警惕假冒景顺长城基金 APP 开展诈骗活动的声明	中国证监会指定报刊及网站	2024 年 3 月 27 日
14	关于景顺长城创业板 50 交易型开放式指数证券投资基金联接基金新增平安证券为销售机构的公告	中国证监会指定报刊及网站	2024 年 3 月 28 日
15	景顺长城基金管理有限公司关于旗下基金 2023 年年度报告提示性公告	中国证监会指定报刊及网站	2024 年 3 月 29 日
16	景顺长城创业板 50 交易型开放式指数证券投资基金联接基金 2023 年年度报告	中国证监会指定报刊及网站	2024 年 3 月 29 日
17	景顺长城基金管理有限公司关于系统停机维护的公告	中国证监会指定报刊及网站	2024 年 4 月 13 日
18	景顺长城基金管理有限公司关于持续完善客户身份信息的提示	中国证监会指定报刊及网站	2024 年 4 月 15 日
19	景顺长城基金管理有限公司关于旗下部分基金新增太平洋证券为销售机构的公告	中国证监会指定报刊及网站	2024 年 4 月 18 日
20	景顺长城基金管理有限公司关于旗下部分基金新增微众银行为销售机构的公告	中国证监会指定报刊及网站	2024 年 4 月 18 日
21	景顺长城基金管理有限公司关于旗下基金 2024 年第 1 季度报告提示性公告	中国证监会指定报刊及网站	2024 年 4 月 22 日
22	景顺长城创业板 50 交易型开放式指数证券投资基金联接基金 2024 年第 1 季度报告	中国证监会指定报刊及网站	2024 年 4 月 22 日
23	关于景顺长城创业板 50 交易型开放式指数证券投资基金联接基金新增广	中国证监会指定报刊及网站	2024 年 4 月 24 日

	发证券为销售机构的公告		
24	景顺长城基金管理有限公司关于旗下部分基金新增创金启富为销售机构的公告	中国证监会指定报刊及网站	2024 年 5 月 8 日
25	景顺长城基金管理有限公司关于系统停机维护的公告	中国证监会指定报刊及网站	2024 年 5 月 24 日
26	景顺长城基金管理有限公司关于系统停机维护的公告	中国证监会指定报刊及网站	2024 年 5 月 31 日
27	景顺长城创业板 50 交易型开放式指数证券投资基金联接基金基金产品资料概要更新	中国证监会指定报刊及网站	2024 年 6 月 14 日
28	景顺长城基金管理有限公司旗下基金调整持有停牌股票估值价格的公告	中国证监会指定报刊及网站	2024 年 6 月 21 日
29	景顺长城基金管理有限公司关于系统停机维护的公告	中国证监会指定报刊及网站	2024 年 6 月 29 日

§ 11 影响投资者决策的其他重要信息

11.1 报告期内单一投资者持有基金份额比例达到或超过 20%的情况

无。

11.2 影响投资者决策的其他重要信息

为更好地满足投资者的投资需求，根据《中华人民共和国证券投资基金法》、《公开募集证券投资基金运作管理办法》等法律法规的规定和《景顺长城创业板 50 交易型开放式指数证券投资基金联接基金基金合同》的有关约定，本公司经与本基金的基金托管人中国农业银行股份有限公司协商一致，决定自 2024 年 1 月 8 日起对本基金的管理费率和托管费率进行调整，将本基金的管理费率由 0.50%年费率调整为 0.15%年费率，将本基金的托管费率由 0.10%年费率调整为 0.05%年费率，并相应修改基金合同和其他法律文件相关内容。详情请参阅本基金管理人于 2024 年 1 月 5 日发布的《景顺长城基金管理有限公司关于调整景顺长城创业板 50 交易型开放式指数证券投资基金联接基金的管理费率和托管费率并修改基金合同等法律文件的公告》。

§ 12 备查文件目录

12.1 备查文件目录

- 1、中国证监会准予景顺长城创业板 50 交易型开放式指数证券投资基金联接基金募集注册的文件；
- 2、《景顺长城创业板 50 交易型开放式指数证券投资基金联接基金基金合同》；
- 3、《景顺长城创业板 50 交易型开放式指数证券投资基金联接基金招募说明书》；

- 4、《景顺长城创业板 50 交易型开放式指数证券投资基金联接基金托管协议》；
- 5、景顺长城基金管理有限公司批准成立批件、营业执照、公司章程；
- 6、其他在中国证监会指定报纸上公开披露的基金份额净值、定期报告及临时公告。

12.2 存放地点

以上备查文件存放在本基金管理人的办公场所。

12.3 查阅方式

投资者可在办公时间免费查阅。

景顺长城基金管理有限公司

2024 年 8 月 30 日