

# 平安双债添益债券型证券投资基金

## 2024 年第 4 季度报告

2024 年 12 月 31 日

基金管理人：平安基金管理有限公司

基金托管人：中国工商银行股份有限公司

报告送出日期：2025 年 1 月 21 日

§1 重要提示

基金管理人的董事会及董事保证本报告所载资料不存在虚假记载、误导性陈述或重大遗漏，并对其内容的真实性、准确性和完整性承担个别及连带责任。

基金托管人中国工商银行股份有限公司根据本基金合同规定，于 2025 年 01 月 20 日复核了本报告中的财务指标、净值表现和投资组合报告等内容，保证复核内容不存在虚假记载、误导性陈述或者重大遗漏。

基金管理人承诺以诚实信用、勤勉尽责的原则管理和运用基金资产，但不保证基金一定盈利。

基金的过往业绩并不代表其未来表现。投资有风险，投资者在作出投资决策前应仔细阅读本基金的招募说明书。

本报告中财务资料未经审计。

本报告期自 2024 年 10 月 01 日起至 12 月 31 日止。

§2 基金产品概况

基金简称	平安双债添益债券		
基金主代码	005750		
基金运作方式	契约型开放式		
基金合同生效日	2018 年 6 月 4 日		
报告期末基金份额总额	1,135,793,633.04 份		
投资目标	本基金通过对可转债和信用债的积极投资，在严格控制风险的基础上，追求基金资产的长期稳定增值。		
投资策略	本基金将密切关注经济运行趋势，把握领先指标，预测未来走势，深入分析国家推行的财政与货币政策对未来宏观经济运行以及投资环境的影响。本基金将根据宏观经济、基准利率水平，预测债券类、货币类等大类资产的预期收益率水平，结合各类别资产的波动性以及流动性状况分析，做出最佳的资产配置及风险控制。		
业绩比较基准	中证可转换债券指数收益率×50%+中证综合债券指数收益率×50%		
风险收益特征	从基金资产整体运作来看，本基金为债券型基金，预期收益和预期风险高于货币市场基金，低于混合型基金、股票型基金。		
基金管理人	平安基金管理有限公司		
基金托管人	中国工商银行股份有限公司		
下属分级基金的基金简称	平安双债添益债券 A	平安双债添益债券 C	平安双债添益债券 E
下属分级基金的交易代码	005750	005751	022058

报告期末下属分级基金的份额总额	1,017,723,117.96 份	102,164,647.58 份	15,905,867.50 份
-----------------	-----------------------	---------------------	-----------------

§3 主要财务指标和基金净值表现

3.1 主要财务指标

单位：人民币元

主要财务指标	报告期（2024 年 10 月 1 日-2024 年 12 月 31 日）		
	平安双债添益债券 A	平安双债添益债券 C	平安双债添益债券 E
1. 本期已实现收益	79,601,532.42	7,625,384.61	81,594.61
2. 本期利润	48,974,735.04	4,668,202.52	3,051.47
3. 加权平均基金份额本期利润	0.0443	0.0434	0.0025
4. 期末基金资产净值	1,371,699,954.07	139,201,089.16	21,440,237.66
5. 期末基金份额净值	1.3478	1.3625	1.3479

注：1. 本期已实现收益指基金本期利息收入、投资收益、其他收入（不含公允价值变动收益）扣除相关费用和信用减值损失后的余额，本期利润为本期已实现收益加上本期公允价值变动收益；

2. 所述基金业绩指标不包括持有人认购或交易基金的各项费用，计入费用后实际收益水平要低于所列数字。

3.2 基金净值表现

3.2.1 基金份额净值增长率及其与同期业绩比较基准收益率的比较

平安双债添益债券 A

阶段	净值增长率①	净值增长率 标准差②	业绩比较基 准收益率③	业绩比较基 准收益率标 准差④	①—③	②—④
过去三个月	3.37%	0.39%	4.17%	0.41%	-0.80%	-0.02%
过去六个月	2.70%	0.34%	5.10%	0.37%	-2.40%	-0.03%
过去一年	4.26%	0.30%	7.12%	0.31%	-2.86%	-0.01%
过去三年	3.38%	0.28%	5.67%	0.28%	-2.29%	0.00%
过去五年	24.79%	0.33%	23.18%	0.30%	1.61%	0.03%
自基金合同 生效起至今	41.16%	0.30%	43.08%	0.30%	-1.92%	0.00%

平安双债添益债券 C

阶段	净值增长率①	净值增长率	业绩比较基	业绩比较基	①—③	②—④
----	--------	-------	-------	-------	-----	-----

		标准差②	准收益率③	准收益率标准差④		
过去三个月	3.27%	0.39%	4.17%	0.41%	-0.90%	-0.02%
过去六个月	2.49%	0.34%	5.10%	0.37%	-2.61%	-0.03%
过去一年	3.84%	0.30%	7.12%	0.31%	-3.28%	-0.01%
过去三年	2.13%	0.28%	5.67%	0.28%	-3.54%	0.00%
过去五年	22.31%	0.33%	23.18%	0.30%	-0.87%	0.03%
自基金合同生效起至今	37.50%	0.30%	43.08%	0.30%	-5.58%	0.00%

平安双债添益债券 E

阶段	净值增长率①	净值增长率标准差②	业绩比较基准收益率③	业绩比较基准收益率标准差④	①－③	②－④
过去三个月	3.31%	0.39%	4.17%	0.41%	-0.86%	-0.02%
自基金合同生效起至今	6.08%	0.37%	8.03%	0.40%	-1.95%	-0.03%

3.2.2 自基金合同生效以来基金累计净值增长率变动及其与同期业绩比较基准收益率变动的比较

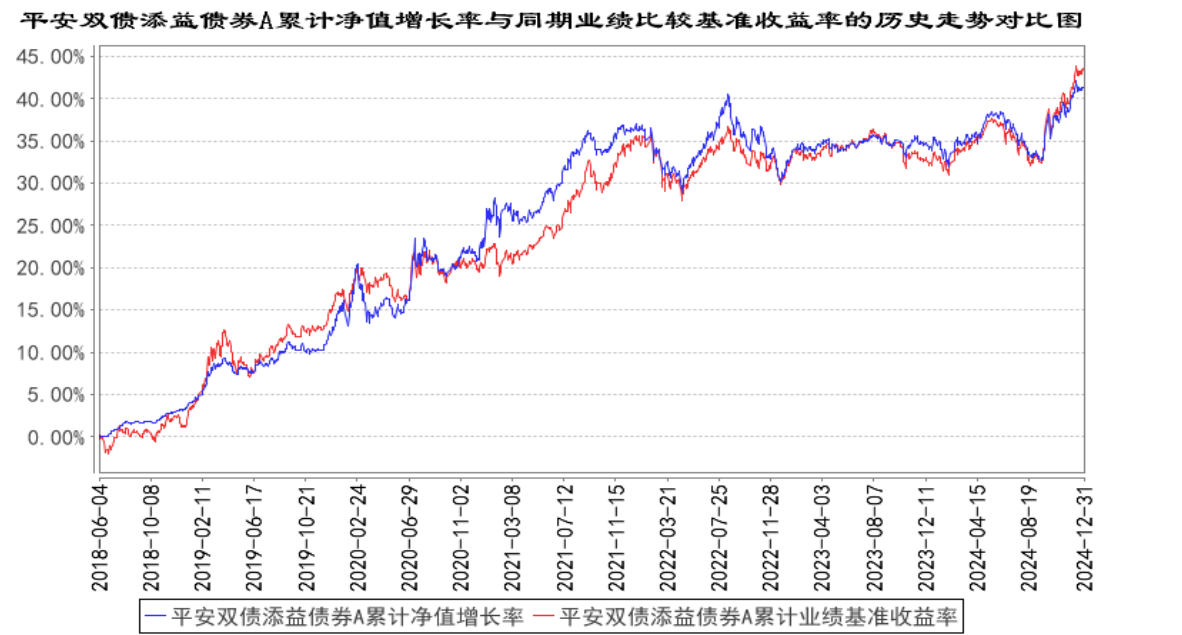

平安双债添益债券C累计净值增长率与同期业绩比较基准收益率的历史走势对比图

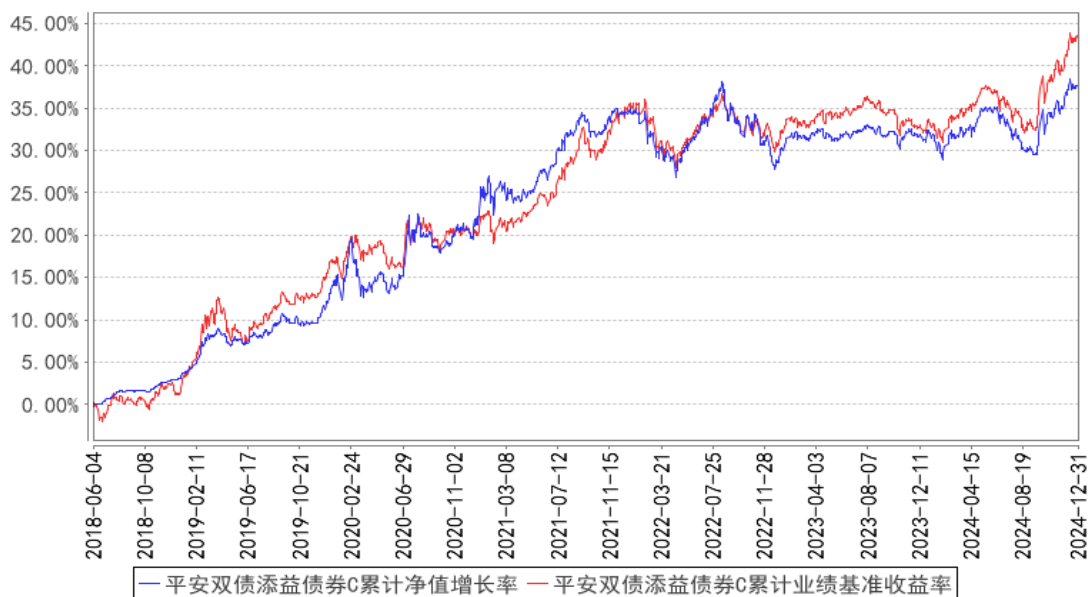

平安双债添益债券E累计净值增长率与同期业绩比较基准收益率的历史走势对比图

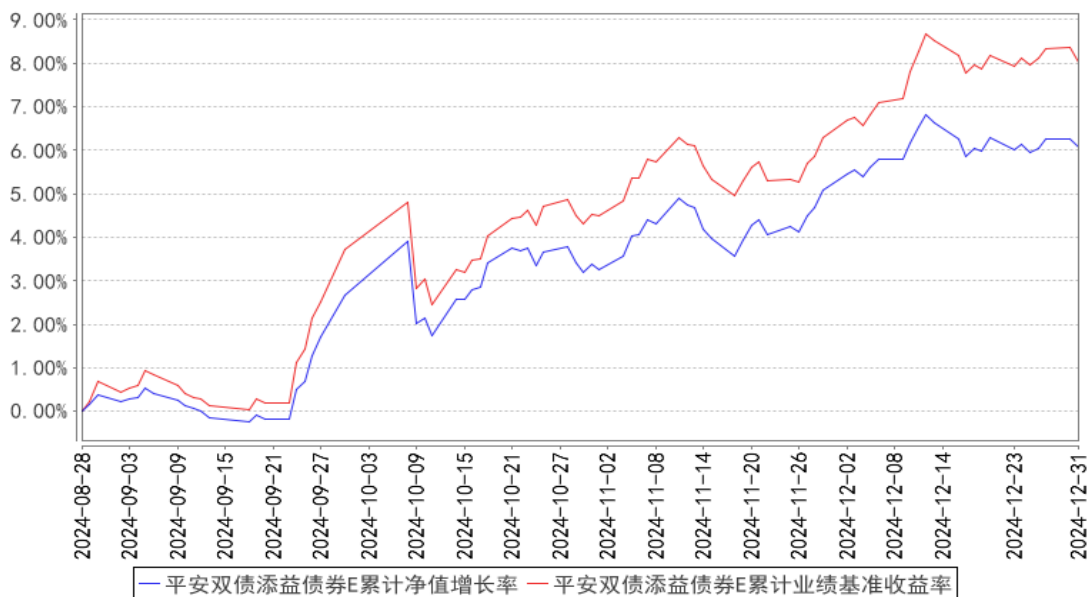

注：1、本基金基金合同于 2018 年 06 月 04 日正式生效；

2、按照本基金的基金合同规定，基金管理人应当自基金合同生效之日起六个月内使基金的投资组合比例符合基金合同的约定，截至报告期末本基金已完成建仓，建仓期结束时各项资产配置比例符合合同约定；

3、本基金于 2024 年 8 月 23 日增设 E 类份额，E 类份额从 2024 年 8 月 28 日开始有份额，所以上 E 类份额走势图从 2024 年 8 月 28 日开始。

### 3.3 其他指标

注：本基金本报告期内无其他指标。

§4 管理人报告

4.1 基金经理（或基金经理小组）简介

姓名	职务	任本基金的基金经理期限		证券从业年限	说明
		任职日期	离任日期		
曾小丽	平安双债添益债券型证券投资基金基金经理	2022 年 1 月 26 日	-	13 年	曾小丽女士，中国人民大学世界经济专业硕士，曾先后担任大公国际资信评估有限公司信用评审委员、信用分析师、光大保德信基金管理有限公司基金经理兼固收研究团队联席团队长。2021 年 8 月加入平安基金管理有限公司，现任平安双债添益债券型证券投资基金、平安添利债券型证券投资基金、平安添润债券型证券投资基金、平安恒泰 1 年持有期混合型证券投资基金基金经理。

注：1、对基金的首任基金经理，其“任职日期”为基金合同生效日，“离任日期”为根据公司决定确认的解聘日期；对此后的非首任基金经理，“任职日期”和“离任日期”分别指根据公司决定确认的聘任日期和解聘日期。

2、证券从业的含义遵从行业协会《证券业从业人员资格管理办法》的相关规定。

4.1.1 期末兼任私募资产管理计划投资经理的基金经理同时管理的产品情况

注：无。

4.2 管理人对报告期内本基金运作遵规守信情况的说明

本报告期内，本基金管理人严格遵守《中华人民共和国证券投资基金法》等有关法律法规、中国证监会和本基金基金合同的规定，本着诚实信用、勤勉尽责的原则管理和运用基金资产，在严格控制风险的基础上，为基金份额持有人谋求最大利益。本报告期内，本基金运作整体合法合规，没有损害基金份额持有人利益。基金的投资范围、投资比例及投资组合符合有关法律法规及基金合同的规定。

4.3 公平交易专项说明

4.3.1 公平交易制度的执行情况

报告期内，本基金管理人严格执行了《证券投资基金管理公司公平交易制度指导意见》和公司制定的公平交易相关制度。

4.3.2 异常交易行为的专项说明

本基金于本报告期内不存在异常交易行为。

报告期内，所有投资组合参与的交易所公开竞价同日反向交易成交较少的单边交易量未超过该证券当日成交量的 5%。

#### 4.4 报告期内基金的投资策略和运作分析

四季度经济延续修复态势，但步伐有所分化。出口受全球需求波动影响，增长动力仍显不足；消费在促消费政策带动下温和回暖，成为稳定经济的重要支撑；投资方面，基建投资持续发力，制造业投资在产业升级驱动下保持一定韧性，房地产在政策刺激下出现一定程度的改善。整体经济增长内生动能逐步积聚，对完成全年 5% 的 GDP 增速目标信心有所提升。通胀方面，CPI 同比涨幅维持在相对低位，核心 CPI 走势平稳，反映出消费端物价上涨压力不大。PPI 受部分上游原材料价格波动及工业需求恢复节奏影响，虽有阶段性起伏，但整体水平仍然较低。货币政策方面，央行灵活运用多种货币政策工具，维持流动性合理充裕。公开市场操作精准调节资金面，MLF 等中长期资金投放适时适度，引导市场利率围绕政策利率窄幅波动。

债券市场方面，九月底政策方向的转变引发市场反转，后续利率率先企稳。12 月随着供给压力被证伪、市场抢跑降息等因素发酵，并且政治局会议、中央经济工作会议对货币宽松的表态超出市场预期，利率屡创新低。四季度信用利差整体处于低位水平，然而自 9 月底出现赎回潮之后，其表现持续不及利率，资金也未曾下降至政策利率水平。信用债内部依然呈现分化格局，高等级信用债凭借其较高的安全性和稳定性依旧备受市场青睐，利差保持在相对较低的幅度，低等级信用债因为市场对尾部风险的担忧，利差仍然维持在较高水平。

四季度 A 股市场整体呈现震荡态势。“924 新政”及中共中央政治局会议释放积极信号，使 A 股在四季度初出现快速上涨。但随后因获利盘回吐等因素，沪指陷入震荡调整。板块方面，金融板块表现亮眼，银行、非银金融等涨幅居前；科技板块也较为活跃，电子、通信等在科技政策和内需政策预期推动下有较好表现。而与经济周期相关的消费、医药、房地产周期链条行业增长面临挑战。可转债市场方面，受益于股市回暖和债市走强的双重利好，四季度可转债市场估值水平有所修复，整体呈现震荡上行态势。

报告期内，债券保持了中高久期和杠杆，择机波动操作长利率债。转债方面，9 月政策转向之后产品增加了转债的配置，主要配置大盘转债和基本面稳健的平衡型转债等。

#### 4.5 报告期内基金的业绩表现

截至本报告期末平安双债添益债券 A 的基金份额净值 1.3478 元，本报告期基金份额净值增长率为 3.37%，同期业绩比较基准收益率为 4.17%；截至本报告期末平安双债添益债券 C 的基金份额净值 1.3625 元，本报告期基金份额净值增长率为 3.27%，同期业绩比较基准收益率为 4.17%；截

至本报告期末平安双债添益债券 E 的基金份额净值 1.3479 元，本报告期基金份额净值增长率为 3.31%，同期业绩比较基准收益率为 4.17%。

4.6 报告期内基金持有人数或基金资产净值预警说明

本基金本报告期内未出现连续 20 个工作日基金份额持有人数低于 200 人、基金资产净值低于 5,000 万元的情形。

§5 投资组合报告

5.1 报告期末基金资产组合情况

序号	项目	金额（元）	占基金总资产的比例（%）
1	权益投资	—	—
	其中：股票	—	—
2	基金投资	—	—
3	固定收益投资	1,833,513,378.67	99.42
	其中：债券	1,833,513,378.67	99.42
	资产支持证券	—	—
4	贵金属投资	—	—
5	金融衍生品投资	—	—
6	买入返售金融资产	—	—
	其中：买断式回购的买入返售金融资产	—	—
7	银行存款和结算备付金合计	10,282,881.47	0.56
8	其他资产	373,929.18	0.02
9	合计	1,844,170,189.32	100.00

5.2 报告期末按行业分类的股票投资组合

5.2.1 报告期末按行业分类的境内股票投资组合

注：本基金本报告期末未持有股票。

5.2.2 报告期末按行业分类的港股通投资股票投资组合

注：本基金本报告期末未持有港股通股票。

5.3 期末按公允价值占基金资产净值比例大小排序的股票投资明细

5.3.1 报告期末按公允价值占基金资产净值比例大小排序的前十名股票投资明细

注：本基金本报告期末未持有股票。

5.4 报告期末按债券品种分类的债券投资组合



序号	债券品种	公允价值（元）	占基金资产净值比例（%）
1	国家债券	-	-
2	央行票据	-	-
3	金融债券	393,439,288.76	25.68
	其中：政策性金融债	92,377,898.63	6.03
4	企业债券	227,118,941.57	14.82
5	企业短期融资券	-	-
6	中期票据	620,556,463.20	40.50
7	可转债（可交换债）	464,586,172.08	30.32
8	同业存单	49,801,573.33	3.25
9	其他	78,010,939.73	5.09
10	合计	1,833,513,378.67	119.65

#### 5.5 报告期末按公允价值占基金资产净值比例大小排序的前五名债券投资明细

序号	债券代码	债券名称	数量（张）	公允价值（元）	占基金资产净值比例（%）
1	200212	20 国开 12	700,000	71,900,336.99	4.69
2	232400014	24 民生银行二 级资本债 01	555,000	57,161,350.68	3.73
3	242380008	23 中行永续债 01	500,000	53,278,128.77	3.48
4	241016	24 建发 Y2	500,000	51,269,706.85	3.35
5	102381952	23 华东勘测 MTN001	500,000	51,158,835.62	3.34

#### 5.6 报告期末按公允价值占基金资产净值比例大小排序的前十名资产支持证券投资 明细

注：本基金本报告期末未持有资产支持证券。

#### 5.7 报告期末按公允价值占基金资产净值比例大小排序的前五名贵金属投资明细

注：本基金报告期末未持有贵金属投资。

#### 5.8 报告期末按公允价值占基金资产净值比例大小排序的前五名权证投资明细

注：本基金本报告期末未持有权证。

#### 5.9 报告期末本基金投资的国债期货交易情况说明

##### 5.9.1 本期国债期货投资政策

本基金本报告期无国债期货投资。

##### 5.9.2 报告期末本基金投资的国债期货持仓和损益明细

注：本基金本报告期内无国债期货投资。

5.9.3 本期国债期货投资评价

本基金本报告期无国债期货投资。

5.10 投资组合报告附注

5.10.1 本基金投资的前十名证券的发行主体本期是否出现被监管部门立案调查，或在报告编制日前一年内受到公开谴责、处罚的情形

根据发布的相关公告，本基金投资的前十名证券的发行主体中，中国银行股份有限公司、中国建设银行股份有限公司、国家开发银行在本报告编制日前一年内受到监管部门的公开谴责或处罚。

本基金投资上述证券的投资决策程序符合相关法律法规和公司制度的要求。

5.10.2 基金投资的前十名股票是否超出基金合同规定的备选股票库

本基金本报告期末未持有股票。

5.10.3 其他资产构成

序号	名称	金额（元）
1	存出保证金	123,319.44
2	应收证券清算款	186,230.74
3	应收股利	—
4	应收利息	—
5	应收申购款	64,379.00
6	其他应收款	—
7	其他	—
8	合计	373,929.18

5.10.4 报告期末持有的处于转股期的可转换债券明细

序号	债券代码	债券名称	公允价值（元）	占基金资产净值比例（%）
1	113052	兴业转债	24,619,632.03	1.61
2	110085	通 22 转债	18,891,314.02	1.23
3	118031	天 23 转债	18,195,594.16	1.19
4	113065	齐鲁转债	15,658,094.39	1.02
5	110081	闻泰转债	12,459,368.19	0.81
6	113062	常银转债	12,024,950.70	0.78
7	128136	立讯转债	10,984,655.82	0.72
8	113042	上银转债	10,793,939.37	0.70
9	132026	G 三峡 EB2	9,512,553.89	0.62
10	110095	双良转债	8,991,513.30	0.59
11	110075	南航转债	8,586,692.38	0.56

12	118015	芯海转债	6,969,479.71	0.45
13	123186	志特转债	6,965,046.17	0.45
14	118034	晶能转债	6,735,947.00	0.44
15	111004	明新转债	6,483,595.20	0.42
16	127068	顺博转债	6,361,104.19	0.42
17	128125	华阳转债	6,100,000.53	0.40
18	113045	环旭转债	5,712,354.25	0.37
19	118020	芳源转债	5,564,275.61	0.36
20	123190	道氏转 02	5,495,278.97	0.36
21	110073	国投转债	5,442,586.03	0.36
22	110090	爱迪转债	5,208,679.31	0.34
23	113665	汇通转债	5,176,894.97	0.34
24	110079	杭银转债	5,170,101.68	0.34
25	123217	富仕转债	5,110,637.64	0.33
26	118023	广大转债	5,107,962.66	0.33
27	118006	阿拉转债	5,045,826.24	0.33
28	127054	双箭转债	4,574,280.33	0.30
29	127102	浙建转债	4,513,227.86	0.29
30	118035	国力转债	4,493,298.63	0.29
31	113681	镇洋转债	4,427,510.80	0.29
32	127062	垒知转债	4,422,967.67	0.29
33	123197	光力转债	4,376,034.08	0.29
34	123162	东杰转债	4,290,905.53	0.28
35	123230	金钟转债	4,192,925.16	0.27
36	123161	强联转债	3,979,630.64	0.26
37	113679	芯能转债	3,943,327.69	0.26
38	118041	星球转债	3,873,393.32	0.25
39	123233	凯盛转债	3,771,154.10	0.25
40	123218	宏昌转债	3,729,614.49	0.24
41	128132	交建转债	3,676,360.27	0.24
42	127078	优彩转债	3,494,389.20	0.23
43	118040	宏微转债	3,396,117.11	0.22
44	113677	华懋转债	3,387,386.35	0.22
45	118043	福立转债	3,366,976.41	0.22
46	111010	立昂转债	3,361,862.38	0.22
47	123240	楚天转债	3,359,498.15	0.22
48	123150	九强转债	3,310,987.68	0.22
49	113672	福蓉转债	3,308,075.34	0.22
50	123165	回天转债	3,281,861.35	0.21
51	123174	精锻转债	3,249,423.42	0.21
52	118029	富淼转债	3,247,361.69	0.21
53	123185	能辉转债	3,241,981.50	0.21

54	127019	国城转债	3,225,389.90	0.21
55	123122	富瀚转债	3,113,197.52	0.20
56	123200	海泰转债	3,092,037.28	0.20
57	127038	国微转债	3,050,592.56	0.20
58	123236	家联转债	3,044,063.14	0.20
59	123193	海能转债	2,960,847.31	0.19
60	128101	联创转债	2,936,551.10	0.19
61	127091	科数转债	2,869,579.24	0.19
62	123039	开润转债	2,868,997.34	0.19
63	113615	金诚转债	2,863,951.81	0.19
64	128142	新乳转债	2,752,908.93	0.18
65	127098	欧晶转债	2,721,391.44	0.18
66	118036	力合转债	2,654,650.43	0.17
67	123224	宇邦转债	2,651,437.96	0.17
68	123121	帝尔转债	2,559,718.66	0.17
69	123159	崧盛转债	2,530,190.12	0.17
70	111018	华康转债	2,489,103.68	0.16
71	118027	宏图转债	2,484,138.05	0.16
72	118005	天奈转债	2,422,065.55	0.16
73	123109	昌红转债	2,391,208.63	0.16
74	127071	天箭转债	2,286,583.81	0.15
75	123171	共同转债	2,124,243.99	0.14
76	123145	药石转债	2,087,194.72	0.14
77	113680	丽岛转债	1,902,242.69	0.12
78	118008	海优转债	1,861,329.03	0.12
79	127077	华宏转债	1,857,391.10	0.12
80	113676	荣 23 转债	1,829,388.49	0.12
81	127041	弘亚转债	1,794,731.51	0.12
82	123158	宙邦转债	1,791,339.04	0.12
83	113064	东材转债	1,760,973.15	0.11
84	123235	亿田转债	1,759,980.82	0.11
85	111013	新港转债	1,697,522.30	0.11
86	118012	微芯转债	1,692,604.89	0.11
87	118039	煜邦转债	1,690,861.33	0.11
88	127079	华亚转债	1,675,808.70	0.11
89	123172	漱玉转债	1,673,958.90	0.11
90	127084	柳工转 2	1,657,854.79	0.11
91	123214	东宝转债	1,625,677.10	0.11
92	113675	新 23 转债	1,520,110.06	0.10
93	127094	红墙转债	1,485,030.14	0.10
94	127014	北方转债	1,466,093.63	0.10
95	113565	宏辉转债	1,425,689.96	0.09

96	127089	晶澳转债	1,356,333.02	0.09
97	111007	永和转债	1,218,797.26	0.08
98	123201	纽泰转债	1,204,084.38	0.08
99	118007	山石转债	1,183,791.85	0.08
100	123114	三角转债	1,173,998.03	0.08
101	123210	信服转债	1,157,735.16	0.08
102	128074	游族转债	1,142,883.56	0.07
103	113653	永 22 转债	1,037,066.86	0.07
104	113637	华翔转债	998,711.24	0.07
105	113678	中贝转债	989,635.29	0.06
106	127101	豪鹏转债	945,782.52	0.06
107	111009	盛泰转债	616,503.29	0.04
108	123064	万孚转债	597,036.15	0.04
109	113639	华正转债	591,032.15	0.04
110	118042	奥维转债	512,951.88	0.03
111	127069	小熊转债	485,946.41	0.03
112	118025	奕瑞转债	467,575.68	0.03
113	111016	神通转债	97,616.53	0.01
114	113641	华友转债	18,230.24	0.00
115	113659	莱克转债	8,130.02	0.00
116	123229	艾录转债	6,969.84	0.00
117	127064	杭氧转债	4,871.94	0.00
118	111017	蓝天转债	2,827.65	0.00
119	123160	泰福转债	1,362.18	0.00
120	123227	雅创转债	1,059.20	0.00

5.10.5 报告期末前十名股票中存在流通受限情况的说明

注：本基金本报告期末持有股票。

5.10.6 投资组合报告附注的其他文字描述部分

由于四舍五入原因，分项之和与合计可能有尾差。

§6 开放式基金份额变动

单位：份

项目	平安双债添益债券 A	平安双债添益债 券 C	平安双债添益 债券 E
报告期期初基金份额总额	1,221,788,144.57	114,308,702.20	144,207.00
报告期期间基金总申购份额	34,689,435.52	1,987,991.68	17,348,097.36
减：报告期期间基金总赎回份额	238,754,462.13	14,132,046.30	1,586,436.86
报告期期间基金拆分变动份额（份额减少以“-”填列）	-	-	-

报告期期末基金份额总额	1, 017, 723, 117. 96	102, 164, 647. 58	15, 905, 867. 50
-------------	----------------------	-------------------	------------------

§7 基金管理人运用固有资金投资本基金情况

7.1 基金管理人持有本基金份额变动情况

注：无。

7.2 基金管理人运用固有资金投资本基金交易明细

注：无。

§8 影响投资者决策的其他重要信息

8.1 报告期内单一投资者持有基金份额比例达到或超过 20%的情况

投资者类别	报告期内持有基金份额变化情况					报告期末持有基金情况	
	序号	持有基金份额比例达到或者超过 20%的时间区间	期初份额	申购份额	赎回份额	持有份额	份额占比 (%)
机构	1	2024/10/01-2024/12/31	381, 035, 467. 24	-	-	381, 035, 467. 24	33. 55
个人	-	-	-	-	-	-	-
产品特有风险							
本报告期内，本基金出现单一份额持有人持有基金份额占比超过 20%的情况。当该基金份额持有人选择大比例赎回时，可能引发巨额赎回。若发生巨额赎回而本基金没有足够现金时，存在一定的流动性风险；为应对巨额赎回而进行投资标的变现时，可能存在仓位调整困难，甚至对基金份额净值造成不利影响。基金经理会对可能出现的巨额赎回情况进行充分准备并做好流动性管理，但当基金出现巨额赎回并被全部确认时，申请赎回的基金份额持有人有可能面临赎回款项被延缓支付的风险，未赎回的基金份额持有人有可能承担短期内基金资产变现冲击成本对基金份额净值产生的不利影响。在极端情况下，当持有基金份额占比较高的基金份额持有人大量赎回本基金时，可能导致在其赎回后本基金资产规模连续六十个工作日低于 5,000 万元，基金还可能面临转换运作方式、与其他基金合并或者终止基金合同等情形。							

8.2 影响投资者决策的其他重要信息

无。

§9 备查文件目录

9.1 备查文件目录

(1) 中国证监会准予平安双债添益债券型证券投资基金募集注册的文件

- (2) 平安双债添益债券型证券投资基金基金合同
- (3) 平安双债添益债券型证券投资基金托管协议
- (4) 法律意见书
- (5) 基金管理人业务资格批件、营业执照和公司章程

## 9.2 存放地点

深圳市福田区福田街道益田路 5033 号平安金融中心 34 层

## 9.3 查阅方式

- (1) 投资者可在营业时间免费查阅，也可按工本费购买复印件
- (2) 投资者对本报告书如有疑问，可咨询本基金管理人平安基金管理有限公司，客户服务电话：400-800-4800（免长途话费）

平安基金管理有限公司

2025 年 1 月 21 日