

鹏扬景惠六个月持有期混合型证券投资基金 2024 年第 4 季度报告

2024 年 12 月 31 日

基金管理人：鹏扬基金管理有限公司

基金托管人：中国民生银行股份有限公司

报告送出日期：2025 年 1 月 21 日

§ 1 重要提示

基金管理人的董事会及董事保证本报告所载资料不存在虚假记载、误导性陈述或重大遗漏，并对其内容的真实性、准确性和完整性承担个别及连带责任。

基金托管人中国民生银行股份有限公司根据本基金合同规定，于 2025 年 1 月 17 日复核了本报告中的财务指标、净值表现和投资组合报告等内容，保证复核内容不存在虚假记载、误导性陈述或者重大遗漏。

基金管理人承诺以诚实信用、勤勉尽责的原则管理和运用基金资产，但不保证基金一定盈利。

基金的过往业绩并不代表其未来表现。投资有风险，投资者在作出投资决策前应仔细阅读本基金的招募说明书。

本报告中财务资料未经审计。

本报告期自 2024 年 10 月 1 日起至 2024 年 12 月 31 日止。

§ 2 基金产品概况

2.1 基金基本情况

基金简称	鹏扬景惠六个月混合	
基金主代码	009426	
基金运作方式	契约型开放式	
基金合同生效日	2020 年 6 月 24 日	
报告期末基金份额总额	110,794,120.40 份	
投资目标	本基金在控制风险的前提下，通过积极主动的资产配置，力争实现基金资产的长期稳健增值。	
投资策略	本基金的投资策略包括：类属资产配置策略、股票投资策略、债券投资策略、衍生品投资策略、资产支持证券投资策略。	
业绩比较基准	中债综合财富(总值)指数收益率*85%+沪深 300 指数收益率*10%+恒生指数收益率*5%	
风险收益特征	本基金属于混合型基金，风险与收益高于债券型基金与货币市场基金，低于股票型基金。本基金可能投资于港股通标的股票，需承担汇率风险及境外市场的风险。	
基金管理人	鹏扬基金管理有限公司	
基金托管人	中国民生银行股份有限公司	
下属分级基金的基金简称	鹏扬景惠六个月混合 A	鹏扬景惠六个月混合 C
下属分级基金的交易代码	009426	009427
报告期末下属分级基金的份额总额	103,401,539.23 份	7,392,581.17 份

§ 3 主要财务指标和基金净值表现

3.1 主要财务指标

单位:人民币元

主要财务指标	报告期（2024 年 10 月 1 日—2024 年 12 月 31 日）	
	鹏扬景惠六个月混合 A	鹏扬景惠六个月混合 C
1. 本期已实现收益	1,634,082.56	105,561.12
2. 本期利润	2,415,007.30	155,185.55
3. 加权平均基金份额本期利润	0.0216	0.0196
4. 期末基金资产净值	118,598,096.16	8,326,134.13
5. 期末基金份额净值	1.1470	1.1263

注：（1）本期已实现收益指基金本期利息收入、投资收益、其他收入（不含公允价值变动收益）扣除相关费用和信用减值损失后的余额，本期利润为本期已实现收益加上本期公允价值变动收益。

（2）本报告所述基金业绩指标不包括持有人认购或交易基金的各项费用，计入费用后实际收益水平要低于所列数字。

3.2 基金净值表现

3.2.1 基金份额净值增长率及其与同期业绩比较基准收益率的比较

鹏扬景惠六个月混合 A

阶段	净值增长率①	净值增长率 标准差②	业绩比较基准 收益率③	业绩比较基准收 益率标准差④	①-③	②-④
过去三个月	1.91%	0.22%	1.99%	0.22%	-0.08%	0.00%
过去六个月	6.11%	0.30%	5.34%	0.20%	0.77%	0.10%
过去一年	6.58%	0.27%	9.12%	0.17%	-2.54%	0.10%
过去三年	2.06%	0.29%	11.42%	0.18%	-9.36%	0.11%
自基金合同 生效起至今	14.70%	0.34%	19.37%	0.17%	-4.67%	0.17%

鹏扬景惠六个月混合 C

阶段	净值增长率①	净值增长率 标准差②	业绩比较基准 收益率③	业绩比较基准收 益率标准差④	①-③	②-④
过去三个月	1.80%	0.22%	1.99%	0.22%	-0.19%	0.00%
过去六个月	5.89%	0.30%	5.34%	0.20%	0.55%	0.10%
过去一年	6.14%	0.27%	9.12%	0.17%	-2.98%	0.10%
过去三年	0.82%	0.29%	11.42%	0.18%	-10.60%	0.11%
自基金合同 生效起至今	12.63%	0.34%	19.37%	0.17%	-6.74%	0.17%

3.2.2 自基金合同生效以来基金累计净值增长率变动及其与同期业绩比较基准收益率变动的比较

A级基金份额累计净值增长率与同期业绩比较基准收益率的历史走势对比图
(2020年6月24日至2024年12月31日)

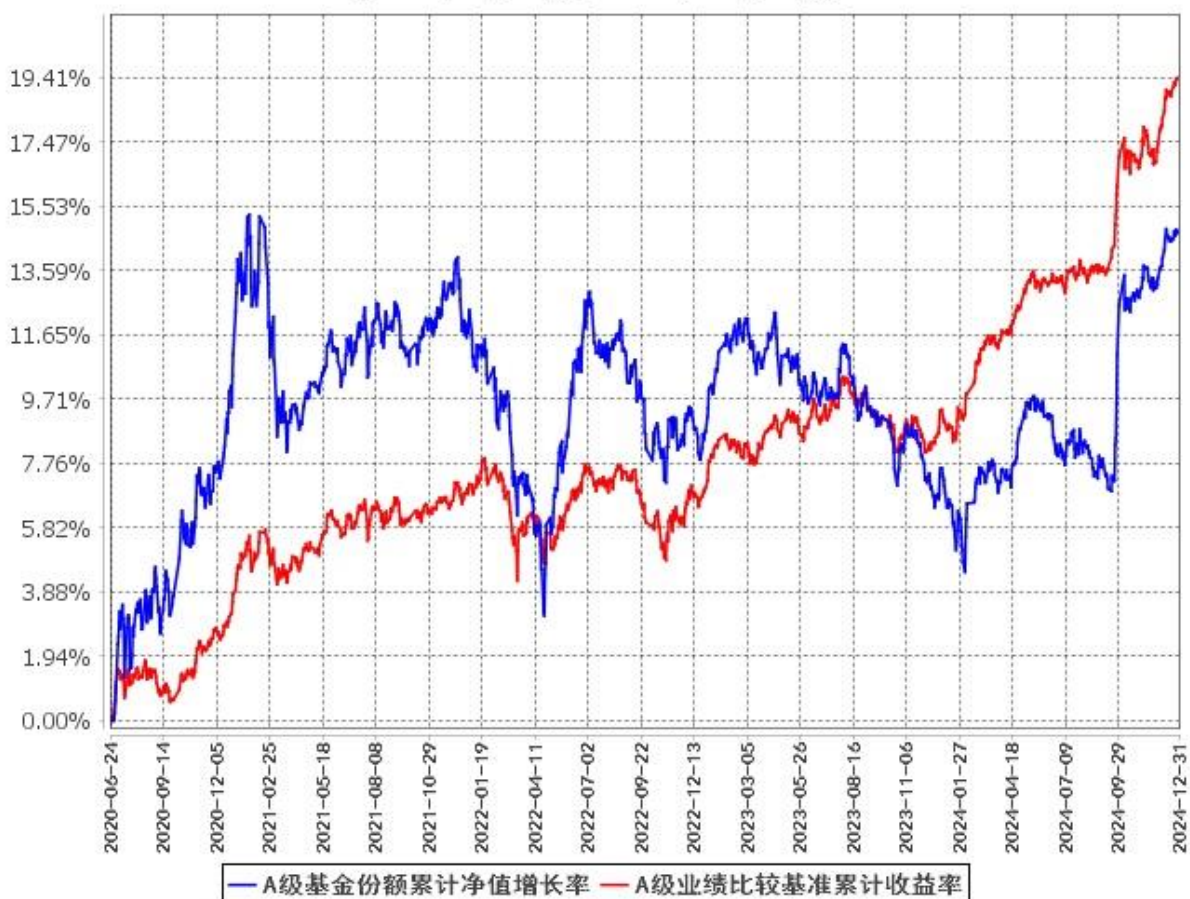

C级基金份额累计净值增长率与同期业绩比较基准收益率的历史走势对比图
(2020年6月24日至2024年12月31日)

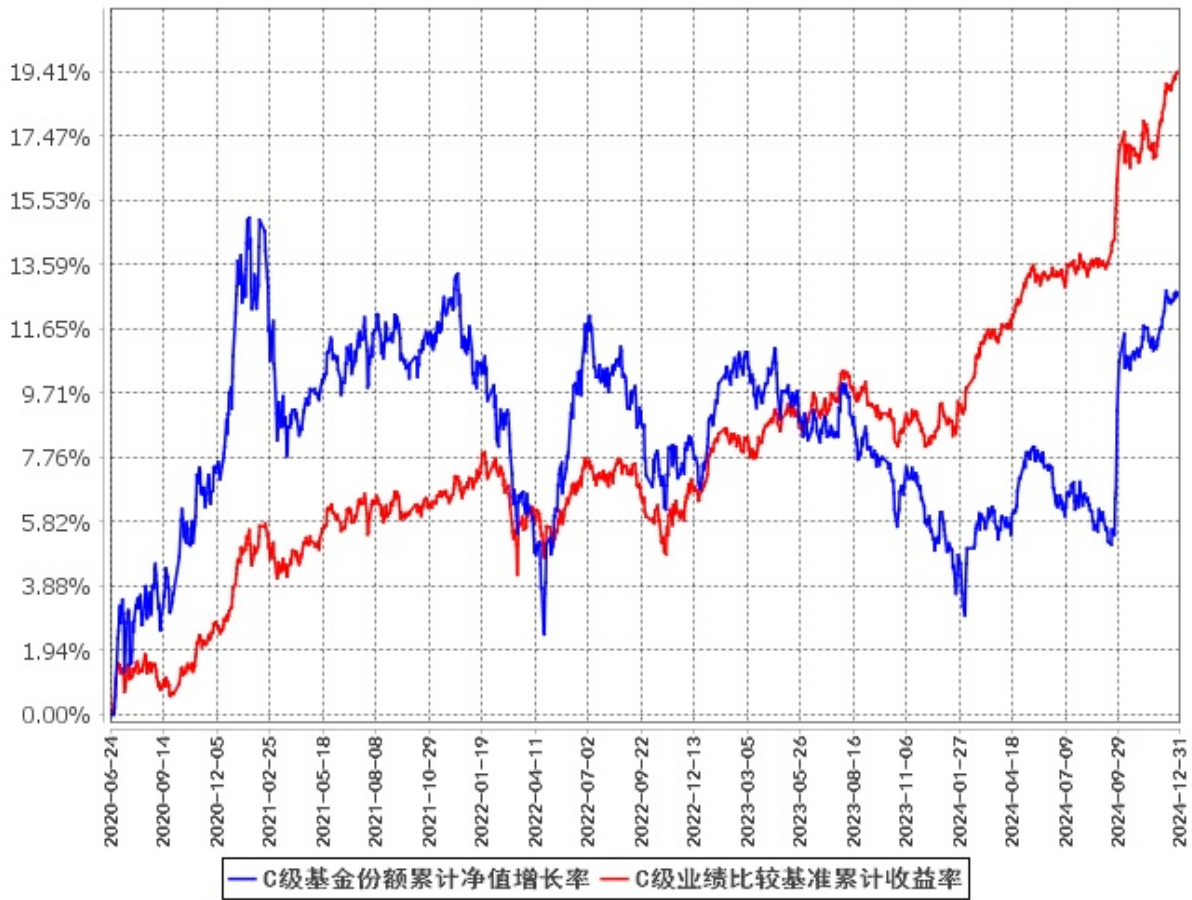

§ 4 管理人报告

4.1 基金经理（或基金经理小组）简介

姓名	职务	任本基金的基金经理期限		证券 从业 年限	说明
		任职日期	离任日期		
杨爱斌	本基金基金经理, 总经理	2021 年 7 月 7 日	-	25	复旦大学国际金融专业经济学硕士。曾任中国平安保险(集团)股份有限公司组合管理部副总经理, 华夏基金管理有限公司固定收益投资总监, 北京鹏扬投资管理有限公司董事长兼总经理。现任鹏扬基金管理有限公司董事、总经理。2017 年 6 月 2 日至今任鹏扬汇利债券型证券投资

					资基金基金经理；2017 年 6 月 15 日至 2019 年 1 月 4 日任鹏扬利泽债券型证券投资基金基金经理；2018 年 12 月 12 日至今任鹏扬泓利债券型证券投资基金基金经理；2020 年 8 月 11 日至今任鹏扬景沅六个月持有期混合型证券投资基金基金经理；2021 年 7 月 1 日至今任鹏扬景明一年持有期混合型证券投资基金基金经理；2021 年 7 月 1 日至今任鹏扬景沃六个月持有期混合型证券投资基金基金经理；2021 年 7 月 1 日至今任鹏扬景源一年持有期混合型证券投资基金基金经理；2021 年 7 月 1 日至今任鹏扬聚利六个月持有期债券型证券投资基金基金经理；2021 年 7 月 7 日至今任鹏扬景恒六个月持有期混合型证券投资基金基金经理；2021 年 7 月 7 日至今任鹏扬景惠六个月持有期混合型证券投资基金基金经理；2021 年 9 月 30 日至今任鹏扬景阳一年持有期混合型证券投资基金基金经理。
--	--	--	--	--	--

注：（1）此处的“任职日期”和“离任日期”分别为公告确定的聘任日期和解聘日期。

（2）证券从业的含义遵从《证券投资基金经营机构董事、监事、高级管理人员及从业人员监督管理办法》的相关规定。

4.2 管理人对报告期内本基金运作合规守信情况的说明

本报告期内，本基金管理人严格遵守《证券投资基金法》等有关法律法规及基金合同、基金招募说明书等有关基金法律文件的规定，以取信于市场、取信于社会投资公众为宗旨，本着诚实信用、勤勉尽责的原则管理和运用基金资产，在控制风险的前提下，为基金份额持有人谋求最大利益。在本报告期内，基金运作合法合规，无损害基金份额持有人利益的行为。

4.3 公平交易专项说明

4.3.1 公平交易制度的执行情况

为保护投资者利益，避免出现不正当关联交易、利益输送等违法违规行为，本基金管理人一贯公平对待旗下管理的所有基金和组合。公司根据《证券投资基金法》、《证券期货经营机构私募资产管理业务管理办法》、《证券投资基金管理公司公平交易制度指导意见》等法律法规和公司内部规章，拟定了《鹏扬基金管理有限公司公平交易制度》、《鹏扬基金管理有限公司异常交易监控与报告制度》，对公平对待公司管理的各类资产做了明确具体的规定并重视交易执行环节的公平交易措施。本报告期内，本公司公平交易制度总体执行情况良好。

4.3.2 异常交易行为的专项说明

报告期内未发现本基金存在异常交易行为。

报告期内，本基金管理人旗下所有投资组合参与的交易所公开竞价交易中，未出现涉及本基金的同日反向交易成交较少的单边交易量超过该证券当日成交量的 5% 的情况。

4.4 报告期内基金的投资策略和运作分析

2024 年 4 季度，全球经济动能回升，主要发达经济体央行延续降息的步伐。美国就业市场较上半年有所走弱，但仍保持较强韧性。欧洲制造业 PMI 低迷但是失业率仍处于低位。美国大选前后，伴随着特朗普选情的逐渐明朗以及对美国经济预期的持续走强，美债利率和美元重新回升至阶段性高位。新总统的执政理念是放松监管、内部减税、外部加关税，金融市场对美国强、非美弱的预期进一步加强。

2024 年 4 季度，在政策推动下国内经济企稳。内需方面，房地产政策放松带动销售回升，但地产投资仍旧低迷；财政发力支撑基建增速改善；“两新”政策加速落地带动消费有所改善。外需方面，受益于美国经济韧性、新兴市场经济好、价格优势以及“抢出口”动因，出口保持较高水平。政策方面，多项逆周期政策出台。9 月政治局会议定调房地产要“止跌回稳”；货币政策转向适度宽松，实施有力度的降息；财政政策强度回升，财政支出明显加速。通货膨胀方面，价格总体表现依然偏弱。其中，上游资源品价格依然低迷；中游制造和下游消费品价格有所企稳；GDP 平减指数延续负增长。核心原因是已出台的宏观政策难以在短期内扭转供需失衡的状态。流动性方面，9 月国内降准和降息同时落地，央行持续在公开市场买入国债，并通过买断式回购扩表，金融市场流动性整体充裕。信用扩张方面，由于信贷需求依然偏弱，信贷增速延续下滑。信贷结构上，居民“早偿”现象有所缓解，叠加房地产成交回升，居民部门融资边际改善；政府部门融资维持偏强状态；企业部门延续偏弱状态。展望未来，政策方向已经出现明显变化，货币、财政与房地产政策从保守转为积极，但力度有待继续加大，方向有待进一步偏向居民部门，从政策发力到基本面持续改善乃至扭转通缩仍需

等待。

2024 年 4 季度，中债综合全价指数上涨 2.23%。受资金面整体宽松以及政策预期的影响，债券收益率曲线整体下移，债市走出牛陡行情。信用方面，4 季度信用利差小幅压缩，低等级品种信用利差走阔。转债方面，在国庆节后，转债与权益市场短期迅速回落，此后开启温和上涨，机构资金通过“固收+”等产品持续进入转债市场。展望未来，债券市场的上涨趋势未结束，但债市的快速上涨增加了回调风险。

债券操作方面，本基金本报告期内利率策略方面，季度初债市大幅回调，在收益率高点增配长端 10 年期国债，拉长组合久期，增厚组合收益；11 月中下旬，国债 10Y-5Y 期限利差为近几年高点，将组合中 5 年期国债等进一步置换成 10 年期国债；12 月中下旬，长端对降息定价较充分，将部分 10 年期国债置换成 2-3 年期政金债，博弈后续降准降息和资金面宽松的预期，并在 10 年期国债下破 1.7%关键点位后，止盈小部分仓位。信用策略方面，在 10 月初市场调整的过程中，组合加仓了超调的 1-3 年期限的信用品种，提升杠杆水平，之后随着收益率的回落，组合止盈了部分信用债券，杠杆从高点有所降低。进入 12 月，组合在信用利差具备相对价值后，适当提升了信用债的仓位及久期。具体而言，卖出了部分期限很短、收益率偏低的信用债券，通过一二级市场换仓至仍有一定相对价值的信用品种，以中等期限高等级资产为主，同时保持组合的流动性。可转债策略方面，组合于 10 月 8 日逢高大幅减仓平衡类和偏股类转债。组合主要配置偏债类转债，这类转债受益于利率趋势下行带来的债底抬升以及转债整体估值的抬升。

2024 年 4 季度，海外股市从 3 季度末的巨震中逐渐走出。纳斯达克指数上涨 6.17%，标普 500 指数上涨 2.07%。A 股市场整体震荡偏强，4 季度表现弱于海外市场。从风格来看，小盘风格明显跑赢，代表大盘价值风格的上证 50 指数下跌 2.56%，代表中小盘风格的中证 1000 指数上涨 4.36%。从行业板块来看，电子、计算机、商贸零售行业的表现占优。展望未来，权益市场短期内面临一定的过程风险，但中期投资价值将提升。

股票操作方面，本基金本报告期内股票仓位在季度初市场上涨后降至中性水平，主要降低了计算机、电力设备和有色行业的仓位，提高了轻工和石油化工行业的仓位，同时在市场回调过程中逐步增加港股仓位。具体而言，金融股方面，组合止盈了短期涨幅较大的港股市场龙头券商股。消费股方面，继续持有估值合理的高端白酒股，减仓了部分食品行业个股，逢低买入了竞争优势明显且估值在低位的港股市场消费股。周期股方面，继续持有估值在低位的港股市场物业和快递行业股票，减仓了短期涨幅较大的有色金属股票，买入了股东回报较高且盈利有增长的能源股，同时买入了估值合理的化工和建筑龙头股。高端制造方面，继续持有锂电池龙头股。医药股方面，继续持有麻醉药和中药领域有吸引力的个股，买入了医疗器械领域有竞争力且估值合理的公司。TMT 方面，继续持

有港股市场电商股。公用事业方面，继续持有港股市场的高股息燃气股。目前组合形成了以估值相对较低且具备稳定成长性的消费、医药、公用事业为主，科技、高端制造、周期成长为辅的均衡持仓结构。

4.5 报告期内基金的业绩表现

截至本报告期末鹏扬景惠六个月混合 A 的基金份额净值为 1.1470 元，本报告期基金份额净值增长率为 1.91%；截至本报告期末鹏扬景惠六个月混合 C 的基金份额净值为 1.1263 元，本报告期基金份额净值增长率为 1.80%；同期业绩比较基准收益率为 1.99%。

4.6 报告期内基金持有人数或基金资产净值预警说明

本基金本报告期内未出现连续二十个工作日基金份额持有人数量不满二百人或者基金资产净值低于五千万元的情形。

§ 5 投资组合报告

5.1 报告期末基金资产组合情况

序号	项目	金额（元）	占基金总资产的比例（%）
1	权益投资	16,939,422.40	10.10
	其中：股票	16,939,422.40	10.10
2	基金投资	-	-
3	固定收益投资	135,928,321.11	81.03
	其中：债券	135,928,321.11	81.03
	资产支持证券	-	-
4	贵金属投资	-	-
5	金融衍生品投资	-	-
6	买入返售金融资产	-	-
	其中：买断式回购的买入返售金融资产	-	-
7	银行存款和结算备付金合计	14,861,836.13	8.86
8	其他资产	13,476.16	0.01
9	合计	167,743,055.80	100.00

注：本基金报告期末通过港股通交易机制投资的港股公允价值为 6,762,204.30 元，占期末基金资产净值的比例为 5.33%。

5.2 报告期末按行业分类的股票投资组合

5.2.1 报告期末按行业分类的境内股票投资组合

代码	行业类别	公允价值（元）	占基金资产净值比例（%）
A	农、林、牧、渔业	-	-

B	采矿业	-	-
C	制造业	8,013,270.50	6.31
D	电力、热力、燃气及水生产和供应业	650,769.00	0.51
E	建筑业	632,727.00	0.50
F	批发和零售业	-	-
G	交通运输、仓储和邮政业	-	-
H	住宿和餐饮业	-	-
I	信息传输、软件和信息技术服务业	356,313.60	0.28
J	金融业	-	-
K	房地产业	522,815.00	0.41
L	租赁和商务服务业	-	-
M	科学研究和技术服务业	-	-
N	水利、环境和公共设施管理业	1,323.00	0.00
O	居民服务、修理和其他服务业	-	-
P	教育	-	-
Q	卫生和社会工作	-	-
R	文化、体育和娱乐业	-	-
S	综合	-	-
	合计	10,177,218.10	8.02

5.2.2 报告期末按行业分类的港股通投资股票投资组合

行业类别	公允价值（人民币）	占基金资产净值比例（%）
A 基础材料	-	-
B 消费者非必需品	2,592,032.27	2.04
C 消费者常用品	-	-
D 能源	725,941.28	0.57
E 金融	436,883.45	0.34
F 医疗保健	-	-
G 工业	245,192.24	0.19
H 信息技术	-	-
I 电信服务	338,115.72	0.27
J 公用事业	1,742,436.86	1.37
K 房地产	681,602.48	0.54
合计	6,762,204.30	5.33

注：以上行业分类采用全球行业分类标准(GICS)。

5.3 期末按公允价值占基金资产净值比例大小排序的股票投资明细

5.3.1 报告期末按公允价值占基金资产净值比例大小排序的前十名股票投资明细

序号	股票代码	股票名称	数量（股）	公允价值（元）	占基金资产净
----	------	------	-------	---------	--------

					值比例 (%)
1	00135	昆仑能源	224,000	1,742,436.86	1.37
2	09988	阿里巴巴-W	16,100	1,228,521.71	0.97
3	000333	美的集团	13,000	977,860.00	0.77
4	002507	涪陵榨菜	55,330	781,812.90	0.62
5	00883	中国海洋石油	41,000	725,941.28	0.57
6	600079	人福医药	29,100	680,358.00	0.54
7	600116	三峡水利	93,100	650,769.00	0.51
8	02020	安踏体育	9,000	648,829.93	0.51
9	601868	中国能建	276,300	632,727.00	0.50
10	01910	新秀丽	23,100	462,056.92	0.36

5.4 报告期末按债券品种分类的债券投资组合

序号	债券品种	公允价值（元）	占基金资产净值比例（%）
1	国家债券	21,882,947.67	17.24
2	央行票据	-	-
3	金融债券	33,730,017.93	26.57
	其中：政策性金融债	27,657,306.15	21.79
4	企业债券	13,928,078.22	10.97
5	企业短期融资券	4,031,128.11	3.18
6	中期票据	30,186,206.93	23.78
7	可转债（可交换债）	12,371,599.02	9.75
8	同业存单	19,798,343.23	15.60
9	其他	-	-
10	合计	135,928,321.11	107.09

5.5 报告期末按公允价值占基金资产净值比例大小排序的前五名债券投资明细

序号	债券代码	债券名称	数量（张）	公允价值（元）	占基金资产净值比例（%）
1	112402097	24 工商银行 CD097	200,000	19,798,343.23	15.60
2	230203	23 国开 03	180,000	19,183,573.77	15.11
3	110059	浦发转债	104,700	11,412,285.66	8.99
4	019743	24 国债 11	100,000	10,542,010.96	8.31
5	163199	20 青城 G2	90,000	9,229,825.48	7.27

5.6 报告期末按公允价值占基金资产净值比例大小排序的前十名资产支持证券投资明细

本基金本报告期末未持有资产支持证券。

5.7 报告期末按公允价值占基金资产净值比例大小排序的前五名贵金属投资明细

本基金本报告期末未持有贵金属。

5.8 报告期末按公允价值占基金资产净值比例大小排序的前五名权证投资明细

本基金本报告期末未持有权证。

5.9 报告期末本基金投资的股指期货交易情况说明

本基金本报告期内未参与股指期货投资。

5.10 报告期末本基金投资的国债期货交易情况说明

本基金本报告期内未参与国债期货投资。

5.11 投资组合报告附注

5.11.1 本基金投资的前十名证券的发行主体本期是否出现被监管部门立案调查，或在报告编制日前一年内受到公开谴责、处罚的情形

本基金投资的前十名证券的发行主体中，国家开发银行在报告编制日前一年内曾受到国家金融监督管理总局北京监管局的处罚。交通银行股份有限公司在报告编制日前一年内曾受到国家金融监督管理总局的处罚。本基金对上述主体发行的相关证券的投资决策程序符合相关法律法规及基金合同的要求。除上述主体外，本基金投资的其他前十名证券的发行主体本期没有出现被监管部门立案调查，或在报告编制日前一年内受到公开谴责、处罚的情形。

5.11.2 基金投资的前十名股票超出基金合同规定的备选股票库情况的说明

本基金投资的前十名股票未超出基金合同规定的备选股票库。

5.11.3 其他资产构成

序号	名称	金额（元）
1	存出保证金	10,826.56
2	应收证券清算款	-
3	应收股利	2,649.60
4	应收利息	-
5	应收申购款	-
6	其他应收款	-
7	其他	-
8	合计	13,476.16

5.11.4 报告期末持有的处于转股期的可转换债券明细

序号	债券代码	债券名称	公允价值（元）	占基金资产净值比例（%）
1	110059	浦发转债	11,412,285.66	8.99
2	113049	长汽转债	269,566.79	0.21

3	132026	G 三峡 EB2	146,906.83	0.12
4	128141	旺能转债	119,333.79	0.09
5	127100	神码转债	72,858.57	0.06
6	113638	台 21 转债	66,605.02	0.05
7	113047	旗滨转债	59,697.60	0.05
8	123091	长海转债	46,836.51	0.04
9	113673	岱美转债	41,609.05	0.03
10	128081	海亮转债	41,541.40	0.03
11	111002	特纸转债	29,359.73	0.02
12	113045	环旭转债	26,671.57	0.02
13	110093	神马转债	25,969.93	0.02
14	118035	国力转债	12,356.57	0.01

5.11.5 报告期末前十名股票中存在流通受限情况的说明

本基金本报告期末前十名股票中不存在流通受限情况。

5.11.6 投资组合报告附注的其他文字描述部分

由于四舍五入的原因，各比例的分项之和与合计可能有尾差。

§ 6 开放式基金份额变动

单位：份

项目	鹏扬景惠六个月混合 A	鹏扬景惠六个月混合 C
报告期期初基金份额总额	125,566,213.60	9,035,037.91
报告期期间基金总申购份额	179,988.29	6,034.38
减：报告期期间基金总赎回份额	22,344,662.66	1,648,491.12
报告期期间基金拆分变动份额 （份额减少以“-”填列）	-	-
报告期期末基金份额总额	103,401,539.23	7,392,581.17

注：总申购份额含红利再投、转换入份额等；总赎回份额含转换出份额等。

§ 7 基金管理人运用固有资金投资本基金情况

7.1 基金管理人持有本基金份额变动情况

本报告期内基金管理人未持有本基金。

7.2 基金管理人运用固有资金投资本基金交易明细

本报告期内基金管理人未有运用固有资金投资本基金的情况。

§ 8 影响投资者决策的其他重要信息

8.1 报告期内单一投资者持有基金份额比例达到或超过 20%的情况

本基金本报告期内无单一投资者持有基金份额比例达到或超过 20%的情况。

8.2 影响投资者决策的其他重要信息

无。

§ 9 备查文件目录

9.1 备查文件目录

1. 中国证监会核准鹏扬景惠六个月持有期混合型证券投资基金募集的文件；
2. 《鹏扬景惠六个月持有期混合型证券投资基金基金合同》；
3. 《鹏扬景惠六个月持有期混合型证券投资基金托管协议》；
4. 基金管理人业务资格批件和营业执照；
5. 基金托管人业务资格批件和营业执照；
6. 报告期内基金管理人在指定报刊上披露的各项公告。

9.2 存放地点

备查文件存放于基金管理人和/或基金托管人的住所。

9.3 查阅方式

投资者可到基金管理人和/或基金托管人的住所免费查阅备查文件。在支付工本费后，投资者可在合理时间内取得备查文件的复制件或复印件。

鹏扬基金管理有限公司

2025 年 1 月 21 日