

鹏华永泽 18 个月定期开放债券型证券投资
基金
2024 年第 4 季度报告

2024 年 12 月 31 日

基金管理人：鹏华基金管理有限公司

基金托管人：招商银行股份有限公司

报告送出日期：2025 年 1 月 21 日

§ 1 重要提示

基金管理人的董事会、董事保证本报告所载资料不存在虚假记载、误导性陈述或重大遗漏，并对其内容的真实性、准确性和完整性承担个别及连带的法律责任。

基金托管人招商银行股份有限公司根据本基金合同规定，于 2025 年 01 月 20 日复核了本报告中的财务指标、净值表现和投资组合报告等内容，保证复核内容不存在虚假记载、误导性陈述或者重大遗漏。

基金管理人承诺以诚实信用、勤勉尽责的原则管理和运用基金资产，但不保证基金一定盈利。

基金的过往业绩并不代表其未来表现。投资有风险，投资者在作出投资决策前应仔细阅读本基金的招募说明书及其更新。

本报告中财务资料未经审计。

本报告期自 2024 年 10 月 01 日起至 2024 年 12 月 31 日止。

§ 2 基金产品概况

基金简称	鹏华永泽定期开放债券
基金主代码	004504
基金运作方式	契约型开放式
基金合同生效日	2018 年 1 月 24 日
报告期末基金份额总额	612,674,570.01 份
投资目标	在严格控制风险的基础上，通过定期开放的形式保持适度流动性，力求取得超越基金业绩比较基准的收益。
投资策略	<p>本基金债券投资将主要采取久期策略，同时辅之以信用利差策略、收益率曲线策略、收益率利差策略、息差策略、债券选择策略等积极投资策略，在严格控制风险的基础上，通过定期开放的形式保持适度流动性，力求取得超越基金业绩比较基准的收益。</p> <p>1、资产配置策略</p> <p>在资产配置方面，本基金通过对宏观经济形势、经济周期所处阶段、利率曲线变化趋势和信用利差变化趋势的重点分析，比较未来一定时间内不同债券品种和债券市场的相对预期收益率，在基金规定的投资比例范围内对不同久期、信用特征的券种，及债券与现金类资产之间进行动态调整。</p> <p>2、久期策略</p> <p>本基金将主要采取久期策略，通过自上而下的组合久期管理策略，以实现对组合利率风险的严格控制。为控制风险，本基金采用以“目标久期”为中心的资产配置方式。目标久期的设定划分为两个层次：战略性配置和战术性配置。“目标久期”的战略性配置由投资决策委员会确定，主要根据对宏观经济和资本市场的预</p>

	<p>测分析决定组合的目标久期。“目标久期”的战术性配置由基金经理根据市场短期因素的影响在战略性配置预先设定的范围内进行调整。如果预期利率下降，本基金将增加组合的久期，直至接近目标久期上限，以较多地获得债券价格上升带来的收益；反之，如果预期利率上升，本基金将缩短组合的久期，直至目标久期下限，以减小债券价格下降带来的风险。</p> <p>3、收益率曲线策略</p> <p>收益率曲线的形状变化是判断市场整体走向的依据之一，本基金将据此调整组合长、中、短期债券的搭配。本基金将通过对收益率曲线变化的预测，适时采用子弹式、杠铃或梯形策略构造组合，并进行动态调整。</p> <p>4、骑乘策略</p> <p>本基金将采用骑乘策略增强组合的持有期收益。这一策略即通过对收益率曲线的分析，在可选的目标久期区间买入期限位于收益率曲线较陡峭处右侧的债券。在收益率曲线不变动的情况下，随着其剩余期限的衰减，债券收益率将沿着陡峭的收益率曲线有较大幅度的下滑，从而获得较高的资本收益；即使收益率曲线上升或进一步变陡，这一策略也能够提供更多的安全边际。</p> <p>5、息差策略</p> <p>本基金将利用回购利率低于债券收益率的情形，通过正回购将所获得的资金投资于债券，利用杠杆放大债券投资的收益。</p> <p>6、债券选择策略</p> <p>根据单个债券到期收益率相对于市场收益率曲线的偏离程度，结合信用等级、流动性、选择权条款、税赋特点等因素，确定其投资价值，选择定价合理或价值被低估的债券进行投资。</p> <p>7、中小企业私募债投资策略</p> <p>本基金将深入研究发行人资信及公司运营情况，与中小企业私募债券承销券商紧密合作，合理合规合格地进行中小企业私募债券投资。本基金在投资过程中密切监控债券信用等级或发行人信用等级变化情况，力求规避可能存在的债券违约，并获取超额收益。</p> <p>8、资产支持证券的投资策略</p> <p>本基金将综合运用战略资产配置和战术资产配置进行资产支持证券的投资组合管理，并根据信用风险、利率风险和流动性风险变化积极调整投资策略，严格遵守法律法规和基金合同的约定，在保证本金安全和基金资产流动性的基础上获得稳定收益。</p>
业绩比较基准	中债总指数收益率
风险收益特征	本基金属于债券型基金，其预期的收益与风险低于股票型基金、混合型基金，高于货币市场基金，为证券投资基金中具有较低风险收益特征的品种。
基金管理人	鹏华基金管理有限公司
基金托管人	招商银行股份有限公司

注：无。

§ 3 主要财务指标和基金净值表现

3.1 主要财务指标

单位：人民币元

主要财务指标	报告期（2024 年 10 月 1 日-2024 年 12 月 31 日）
1. 本期已实现收益	22,677,760.07
2. 本期利润	27,893,931.16
3. 加权平均基金份额本期利润	0.0464
4. 期末基金资产净值	750,429,763.48
5. 期末基金份额净值	1.2248

注：1. 本期已实现收益指基金本期利息收入、投资收益、其他收入（不含公允价值变动收益）扣除相关费用和信用减值损失后的余额，本期利润为本期已实现收益加上本期公允价值变动收益等未实现收益。

2. 所述基金业绩指标不包括持有人认购或交易基金的各项费用（例如，开放式基金的申购赎回费、基金转换费等），计入费用后实际收益水平要低于所列数字。

3.2 基金净值表现

3.2.1 基金份额净值增长率及其与同期业绩比较基准收益率的比较

阶段	净值增长率 ①	净值增长率 标准差②	业绩比较基 准收益率③	业绩比较基 准收益率标 准差④	①—③	②—④
过去三个月	3.82%	0.37%	3.24%	0.11%	0.58%	0.26%
过去六个月	4.77%	0.30%	4.32%	0.12%	0.45%	0.18%
过去一年	7.06%	0.23%	8.32%	0.11%	-1.26%	0.12%
过去三年	10.29%	0.17%	17.20%	0.09%	-6.91%	0.08%
过去五年	22.38%	0.14%	27.67%	0.10%	-5.29%	0.04%
自基金合同 生效起至今	40.61%	0.12%	46.07%	0.10%	-5.46%	0.02%

注：业绩比较基准=中债总指数收益率。

3.2.2 自基金合同生效以来基金累计净值增长率变动及其与同期业绩比较基准收益率变动的比较

鹏华永泽定期开放债券累计净值增长率与同期业绩比较基准收益率的历史走势对比图

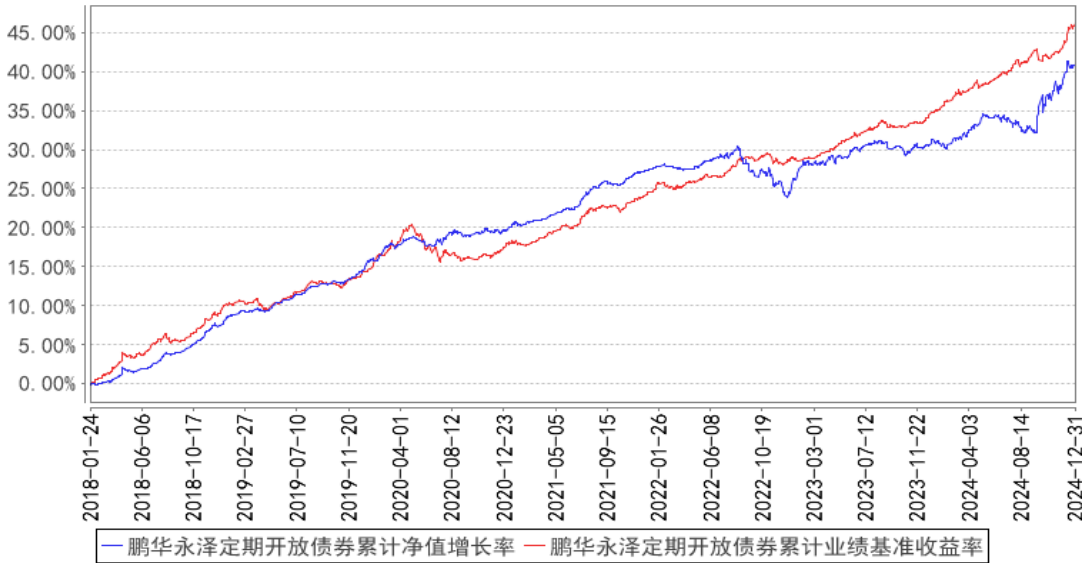

注：1、本基金基金合同于 2018 年 01 月 24 日生效。2、截至建仓期结束，本基金的各项投资比例已达到基金合同中规定的各项比例。

3.3 其他指标

注：无。

§ 4 管理人报告

4.1 基金经理（或基金经理小组）简介

姓名	职务	任本基金的基金经理期限		证券从业年限	说明
		任职日期	离任日期		
王石千	基金经理	2022-08-20	-	10 年	王石千先生, 国籍中国, 经济学硕士, 10 年证券从业经验。2014 年 7 月加盟鹏华基金管理有限公司, 历任固定收益部高级债券研究员、债券投资一部基金经理、副总经理/基金经理。现担任多元资产投资部总经理/基金经理。2018 年 03 月至今担任鹏华双债加利债券型证券投资基金基金经理, 2018 年 04 月至 2020 年 02 月担任鹏华纯债债券型证券投资基金基金经理, 2018 年 04 月至今担任鹏华丰利债券型证券投资基金 (LOF) 基金经理, 2018 年 07 月至今担任鹏华可转债债券型证券投资基金基金经理, 2018 年 10 月至 2019 年 11 月担任鹏华信用增利债券型证券投资基金基金经理, 2018 年 11 月至今担任鹏华弘盛灵活配置混合

					型证券投资基金基金经理，2019 年 07 月至 2024 年 04 月担任鹏华双债保利债券型证券投资基金基金经理，2019 年 09 月至 2020 年 12 月担任鹏华丰饶定期开放债券型证券投资基金基金经理，2019 年 09 月至 2021 年 10 月担任鹏华永泽 18 个月定期开放债券型证券投资基金基金经理，2020 年 07 月至今担任鹏华安惠混合型证券投资基金基金经理，2020 年 07 月至今担任鹏华安睿两年持有期混合型证券投资基金基金经理，2021 年 02 月至今担任鹏华安悦一年持有期混合型证券投资基金基金经理，2021 年 11 月至 2024 年 06 月担任鹏华安颐混合型证券投资基金基金经理，2022 年 08 月至今担任鹏华永泽 18 个月定期开放债券型证券投资基金基金经理，2022 年 09 月至今担任鹏华畅享债券型证券投资基金基金经理，2023 年 02 月至今担任鹏华丰实定期开放债券型证券投资基金基金经理，王石千先生具备基金从业资格。本报告期内本基金基金经理未发生变动。
林艺杰	基金经理	2023-11-18	-	6 年	林艺杰先生，国籍中国，金融硕士，6 年证券从业经验。2018 年 7 月加盟鹏华基金管理有限公司，历任固定收益研究部债券研究员、高级债券研究员，债券投资一部基金经理助理/资深债券研究员。现担任多元资产投资部基金经理。2023 年 11 月至今担任鹏华弘盛灵活配置混合型证券投资基金基金经理，2023 年 11 月至今担任鹏华永泽 18 个月定期开放债券型证券投资基金基金经理，2024 年 01 月至今担任鹏华丰启债券型证券投资基金基金经理，2024 年 09 月至今担任鹏华丰实定期开放债券型证券投资基金基金经理，林艺杰先生具备基金从业资格。本报告期内本基金基金经理未发生变动。

注：1. 任职日期和离任日期均指公司作出决定后正式对外公告之日；担任新成立基金基金经理的，任职日期为基金合同生效日。2. 证券从业的含义遵从行业协会关于从业人员资格管理办法的相关规定。

4.1.1 期末兼任私募资产管理计划投资经理的基金经理同时管理的产品情况

注：无。

4.2 管理人对报告期内本基金运作合规守信情况的说明

报告期内，本基金管理人严格遵守《证券投资基金法》等法律法规、中国证监会的有关规定以及基金合同的约定，本着诚实守信、勤勉尽责的原则管理和运作基金资产，在严格控制风险的基础上，为基金份额持有人谋求最大利益。本报告期内，本基金运作合规，不存在违反基金合同和损害基金份额持有人利益的行为。

4.3 公平交易专项说明

4.3.1 公平交易制度的执行情况

报告期内，本基金管理人严格执行公平交易制度，确保不同投资组合在研究、交易、分配等各环节得到公平对待。公司对不同投资组合在不同时间窗口下（日内、3 日内、5 日内）的同向交易价差进行专项分析，未发现不公平对待各组合或组合间相互利益输送的情况。

4.3.2 异常交易行为的专项说明

报告期内，本基金未发生违法违规且对基金财产造成损失的异常交易行为。本报告期内未发生基金管理人管理的所有投资组合参与的交易所公开竞价同日反向交易成交较少的单边交易量超过该证券当日成交量的 5% 的情况。

4.4 报告期内基金的投资策略和运作分析

2024 年四季度债券市场收益率下行幅度较大，主要由于 9 月政治局会议后货币政策较为宽松，同时融资需求恢复偏慢，利率转为下行；12 月政治局会议定调货币政策“适度宽松”，债券市场抢跑后续政策利率调降，债券收益率快速下行。展望 2025 年一季度，宏观经济基本面企稳和融资需求修复仍需时间，外需不确定性较大，但政策端仍会积极有为，预期债券市场收益率可能先下后上，整体中枢继续维持在低位。

2024 年四季度股票市场总体持平，行业表现分化，小盘股表现优于大盘股。股票市场受 9 月末政治局会议的提振，10 月初延续上涨，但由于市场反映了政策变化的预期之后，政策的效果和企业基本面的变化仍需时间验证，股票市场有所回落。展望 2025 年一季度，外部环境存在一定的不确定性，但国内稳增长政策也会持续落地、对冲可能的外部影响，预计权益市场可能先抑后扬，在股票市场风险溢价较低的情况下，具备较多的投资机会。

2024 年四季度可转债市场表现较好，中证转债指数上涨 5.55%。可转债市场表现较好一方面是由于三季度可转债市场估值明显压缩，上涨弹性变大，四季度转债市场的估值也有提升，另一

方面是由于可转债市场正股以小盘股居多，较为受益股票市场的结构性行情。展望 2025 年一季
度，转债市场供给增量较少，但随着股票市场企稳、债券市场收益率下行，转债的投资需求有明
显增加，可转债市场的估值可能呈现易上难下的格局，市场表现可能会比股票市场更为平稳，自
下而上的个券投资机会依然较多。

报告期内本基金以持有中高评级信用债和可转债为主。债券方面，本基金在四季度保持中等
偏长久期；转债方面，本基金保持了较高的可转债仓位，对可转债的持仓个券进行了调整。

4.5 报告期内基金的业绩表现

截至本报告期末，本报告期份额净值增长率为 3.82%，同期业绩比较基准增长率为 3.24%。

4.6 报告期内基金持有人数或基金资产净值预警说明

无。

§ 5 投资组合报告

5.1 报告期末基金资产组合情况

序号	项目	金额（元）	占基金总资产的比例 （%）
1	权益投资	-	-
	其中：股票	-	-
2	基金投资	-	-
3	固定收益投资	956,027,306.57	95.90
	其中：债券	956,027,306.57	95.90
	资产支持证券	-	-
4	贵金属投资	-	-
5	金融衍生品投资	-	-
6	买入返售金融资产	-	-
	其中：买断式回购的买入返售金融资 产	-	-
7	银行存款和结算备付金合计	29,709,546.84	2.98
8	其他资产	11,196,990.09	1.12
9	合计	996,933,843.50	100.00

5.2 报告期末按行业分类的股票投资组合

5.2.1 报告期末按行业分类的境内股票投资组合

注：无。

5.2.2 报告期末按行业分类的港股通投资股票投资组合

注：无。

5.3 期末按公允价值占基金资产净值比例大小排序的股票投资明细

5.3.1 报告期末按公允价值占基金资产净值比例大小排序的前十名股票投资明细

注：无。

5.4 报告期末按债券品种分类的债券投资组合

序号	债券品种	公允价值（元）	占基金资产净值比例（%）
1	国家债券	-	-
2	央行票据	-	-
3	金融债券	135,213,166.03	18.02
	其中：政策性金融债	-	-
4	企业债券	421,113,780.29	56.12
5	企业短期融资券	-	-
6	中期票据	156,626,197.04	20.87
7	可转债（可交换债）	201,285,384.21	26.82
8	同业存单	-	-
9	其他	41,788,779.00	5.57
10	合计	956,027,306.57	127.40

注：其他为地方政府债。

5.5 报告期末按公允价值占基金资产净值比例大小排序的前五名债券投资明细

序号	债券代码	债券名称	数量（张）	公允价值（元）	占基金资产净值比例（%）
1	148040	22 申证 Y2	300,000	31,271,215.89	4.17
2	138677	22CHNG3Y	300,000	30,454,331.51	4.06
3	185584	22 招证 Y1	200,000	21,344,016.44	2.84
4	272380013	23 建信人寿资本补充债 01	200,000	21,205,331.51	2.83
5	185746	22 华电 Y3	200,000	21,140,841.64	2.82

5.6 报告期末按公允价值占基金资产净值比例大小排序的前十名资产支持证券投资
明细

注：无。

5.7 报告期末按公允价值占基金资产净值比例大小排序的前五名贵金属投资明细

注：无。

5.8 报告期末按公允价值占基金资产净值比例大小排序的前五名权证投资明细

注：无。

5.9 报告期末本基金投资的国债期货交易情况说明

5.9.1 本期国债期货投资政策

本基金基金合同的投资范围尚未包含国债期货投资。

5.9.2 报告期末本基金投资的国债期货持仓和损益明细

注：本基金基金合同的投资范围尚未包含国债期货投资。

5.9.3 本期国债期货投资评价

本基金基金合同的投资范围尚未包含国债期货投资。

5.10 投资组合报告附注

5.10.1 本基金投资的前十名证券的发行主体本期是否出现被监管部门立案调查，或在报告编制日前一年内受到公开谴责、处罚的情形

申万宏源证券有限公司在报告编制日前一年内受到中国人民银行上海市分行、中国证券监督管理委员会的处罚。

以上证券的投资已执行内部严格的投资决策流程，符合法律法规和公司制度的规定。

5.10.2 基金投资的前十名股票是否超出基金合同规定的备选股票库

本基金投资的前十名证券没有超出基金合同规定的证券备选库。

5.10.3 其他资产构成

序号	名称	金额（元）
1	存出保证金	36,247.19
2	应收证券清算款	11,160,742.90
3	应收股利	—
4	应收利息	—
5	应收申购款	—
6	其他应收款	—
7	其他	—
8	合计	11,196,990.09

5.10.4 报告期末持有的处于转股期的可转换债券明细

序号	债券代码	债券名称	公允价值（元）	占基金资产净值比例（%）
1	118031	天 23 转债	9,456,907.15	1.26
2	113065	齐鲁转债	7,984,230.87	1.06
3	113056	重银转债	7,704,128.64	1.03
4	110095	双良转债	7,082,196.80	0.94

5	128081	海亮转债	5,641,322.68	0.75
6	118023	广大转债	5,622,837.14	0.75
7	127020	中金转债	5,493,707.41	0.73
8	123120	隆华转债	5,483,698.48	0.73
9	113062	常银转债	5,453,891.32	0.73
10	127091	科数转债	5,395,714.76	0.72
11	118035	国力转债	4,759,526.57	0.63
12	127050	麒麟转债	4,520,143.44	0.60
13	123216	科顺转债	4,077,662.08	0.54
14	118039	煜邦转债	4,069,177.58	0.54
15	110079	杭银转债	3,915,335.43	0.52
16	123214	东宝转债	3,904,108.04	0.52
17	128125	华阳转债	3,897,286.00	0.52
18	113632	鹤 21 转债	3,860,609.29	0.51
19	123107	温氏转债	3,817,359.69	0.51
20	118041	星球转债	3,778,001.91	0.50
21	128136	立讯转债	3,748,794.75	0.50
22	110085	通 22 转债	3,733,146.58	0.50
23	123122	富瀚转债	3,684,237.07	0.49
24	118036	力合转债	3,009,686.72	0.40
25	123234	中能转债	2,993,180.53	0.40
26	123186	志特转债	2,989,063.06	0.40
27	128133	奇正转债	2,892,951.06	0.39
28	127081	中旗转债	2,773,472.71	0.37
29	128130	景兴转债	2,475,308.92	0.33
30	113058	友发转债	2,439,086.76	0.33
31	110081	闻泰转债	2,350,716.79	0.31
32	113050	南银转债	2,307,486.25	0.31
33	113679	芯能转债	2,284,119.23	0.30
34	128131	崇达转 2	2,266,580.08	0.30
35	111010	立昂转债	2,263,766.63	0.30
36	123236	家联转债	2,254,014.91	0.30
37	111005	富春转债	2,247,267.23	0.30
38	113663	新化转债	2,241,709.35	0.30
39	127019	国城转债	2,007,187.58	0.27
40	123191	智尚转债	1,971,915.64	0.26
41	110076	华海转债	1,935,426.95	0.26
42	127078	优彩转债	1,898,584.24	0.25
43	127052	西子转债	1,895,459.33	0.25
44	127098	欧晶转债	1,889,765.28	0.25
45	128144	利民转债	1,814,298.63	0.24
46	123218	宏昌转债	1,793,366.58	0.24

47	113685	升 24 转债	1, 672, 845. 12	0. 22
48	128128	齐翔转 2	1, 667, 311. 27	0. 22
49	128135	洽洽转债	1, 619, 332. 08	0. 22
50	113563	柳药转债	1, 493, 659. 14	0. 20
51	127077	华宏转债	1, 485, 809. 64	0. 20
52	113652	伟 22 转债	1, 275, 857. 05	0. 17
53	111002	特纸转债	1, 267, 165. 78	0. 17
54	113654	永 02 转债	1, 135, 225. 00	0. 15
55	123221	力诺转债	910, 594. 17	0. 12
56	113653	永 22 转债	818, 962. 08	0. 11
57	123239	锋工转债	779, 792. 95	0. 10
58	127088	赫达转债	771, 628. 08	0. 10
59	118043	福立转债	768, 627. 78	0. 10
60	123182	广联转债	758, 120. 30	0. 10
61	113673	岱美转债	752, 529. 48	0. 10
62	118038	金宏转债	751, 189. 25	0. 10
63	127035	濮耐转债	743, 479. 93	0. 10
64	127095	广泰转债	719, 031. 60	0. 10
65	127086	恒邦转债	680, 120. 88	0. 09
66	118000	嘉元转债	579, 794. 52	0. 08
67	127045	牧原转债	368, 653. 58	0. 05
68	123223	九典转 02	142, 910. 33	0. 02
69	110094	众和转债	75, 503. 61	0. 01
70	123162	东杰转债	72, 425. 05	0. 01
71	110090	爱迪转债	66, 635. 56	0. 01
72	127082	亚科转债	61, 297. 32	0. 01
73	123119	康泰转 2	60, 475. 43	0. 01

5. 10. 5 报告期末前十名股票中存在流通受限情况的说明

注：无。

5. 10. 6 投资组合报告附注的其他文字描述部分

由于四舍五入的原因，投资组合报告中数字分项之和与合计项之间可能存在尾差。

§ 6 开放式基金份额变动

单位：份

报告期期初基金份额总额	600, 352, 052. 95
报告期期间基金总申购份额	12, 322, 517. 06
减：报告期期间基金总赎回份额	-
报告期期间基金拆分变动份额（份额减少以“-”填列）	-

报告期期末基金份额总额	612,674,570.01
-------------	----------------

§ 7 基金管理人运用固有资金投资本基金情况

7.1 基金管理人持有本基金份额变动情况

注：无。

7.2 基金管理人运用固有资金投资本基金交易明细

注：无。

§ 8 影响投资者决策的其他重要信息

8.1 报告期内单一投资者持有基金份额比例达到或超过 20%的情况

投资者类别	报告期内持有基金份额变化情况					报告期末持有基金情况	
	序号	持有基金份额比例达到或者超过 20%的时间区间	期初份额	申购份额	赎回份额	持有份额	份额占比(%)
机构	1	20241001~20241231	276,031,506.19	8,537,985.86	0.00	284,569,492.05	46.45
产品特有风险							
基金份额持有人持有的基金份额所占比例过于集中时，可能会因某单一基金份额持有人大额赎回而引起基金净值剧烈波动，甚至可能引发基金流动性风险，基金管理人可能无法及时变现基金资产以应对基金份额持有人的赎回申请，基金份额持有人可能无法及时赎回持有的全部基金份额。							

注：1、申购份额包含基金申购份额、基金转换入份额、强制调增份额、场内买入份额和红利再投份额；

2、赎回份额包含基金赎回份额、基金转换出份额、强制调减份额、场内卖出份额。

8.2 影响投资者决策的其他重要信息

无。

§ 9 备查文件目录

9.1 备查文件目录

- （一）《鹏华永泽 18 个月定期开放债券型证券投资基金基金合同》；
- （二）《鹏华永泽 18 个月定期开放债券型证券投资基金托管协议》；
- （三）《鹏华永泽 18 个月定期开放债券型证券投资基金 2024 年第 4 季度报告》（原文）。

9.2 存放地点

深圳市福田区福华三路 168 号深圳国际商会中心第 43 层鹏华基金管理有限公司。

9.3 查阅方式

投资者可在基金管理人营业时间内免费查阅，也可按工本费购买复印件，或通过本基金管理人网站（<http://www.phfund.com.cn>）查阅。

投资者对本报告书如有疑问，可咨询本基金管理人鹏华基金管理有限公司，本公司已开通客户服务系统，咨询电话：4006788999。

鹏华基金管理有限公司

2025 年 1 月 21 日