

大成景乐纯债债券型证券投资基金

2024 年第 4 季度报告

2024 年 12 月 31 日

基金管理人：大成基金管理有限公司

基金托管人：中国工商银行股份有限公司

报告送出日期：2025 年 1 月 22 日

§1 重要提示

基金管理人的董事会及董事保证本报告所载资料不存在虚假记载、误导性陈述或重大遗漏，并对其内容的真实性、准确性和完整性承担个别及连带责任。

基金托管人中国工商银行股份有限公司根据本基金合同规定，于 2025 年 01 月 21 日复核了本报告中的财务指标、净值表现和投资组合报告等内容，保证复核内容不存在虚假记载、误导性陈述或者重大遗漏。

基金管理人承诺以诚实信用、勤勉尽责的原则管理和运用基金资产，但不保证基金一定盈利。

基金的过往业绩并不代表其未来表现。投资有风险，投资者在作出投资决策前应仔细阅读本基金的招募说明书。

本报告中财务资料未经审计。

本报告期自 2024 年 10 月 01 日起至 12 月 31 日止。

§2 基金产品概况

基金简称	大成景乐纯债债券		
基金主代码	008688		
基金运作方式	契约型开放式		
基金合同生效日	2020 年 2 月 28 日		
报告期末基金份额总额	473,933,428.41 份		
投资目标	在严格控制投资风险的基础上，通过积极主动的投资管理，力争实现基金资产长期稳定增值。		
投资策略	本基金以中长期利率趋势分析为基础，结合经济周期、宏观政策方向及收益率曲线分析，实施积极的债券投资组合管理，以获取较高的债券组合投资收益。		
业绩比较基准	中债综合全价指数收益率。		
风险收益特征	本基金为债券型基金，其预期风险与预期收益高于货币市场基金，低于混合型基金和股票型基金。		
基金管理人	大成基金管理有限公司		
基金托管人	中国工商银行股份有限公司		
下属分级基金的基金简称	大成景乐纯债债券 A	大成景乐纯债债券 C	大成景乐纯债债券 D
下属分级基金的交易代码	008688	008689	022247
报告期末下属分级基金的份额总额	402,561,746.43 份	904,035.87 份	70,467,646.11 份

§3 主要财务指标和基金净值表现

3.1 主要财务指标

单位：人民币元

主要财务指标	报告期（2024 年 10 月 1 日 - 2024 年 12 月 31 日）		
	大成景乐纯债债券 A	大成景乐纯债债券 C	大成景乐纯债债券 D
1. 本期已实现收益	4,371,523.27	8,427.50	763,817.33
2. 本期利润	8,129,446.46	15,643.34	1,138,045.72
3. 加权平均基金份额本期利润	0.0199	0.0181	0.0186
4. 期末基金资产净值	463,531,286.86	1,021,032.76	81,146,966.35
5. 期末基金份额净值	1.1515	1.1294	1.1515

注：1、本期已实现收益指基金本期利息收入、投资收益、其他收入（不含公允价值变动收益）扣除相关费用和信用减值损失后的余额，本期利润为本期已实现收益加上本期公允价值变动收益。

2、所述基金业绩指标不包括持有人认购或交易基金的各项费用，计入费用后实际收益水平要低于所列数字。

3.2 基金净值表现

3.2.1 基金份额净值增长率及其与同期业绩比较基准收益率的比较

大成景乐纯债债券 A

阶段	净值增长率①	净值增长率标准差②	业绩比较基准收益率③	业绩比较基准收益率标准差④	①－③	②－④
过去三个月	1.75%	0.06%	2.23%	0.09%	-0.48%	-0.03%
过去六个月	2.09%	0.06%	2.50%	0.10%	-0.41%	-0.04%
过去一年	4.55%	0.05%	4.98%	0.09%	-0.43%	-0.04%
过去三年	9.66%	0.04%	7.69%	0.06%	1.97%	-0.02%
自基金合同生效起至今	15.15%	0.04%	8.48%	0.07%	6.67%	-0.03%

大成景乐纯债债券 C

阶段	净值增长率①	净值增长率标准差②	业绩比较基准收益率③	业绩比较基准收益率标准差④	①－③	②－④
过去三个月	1.65%	0.06%	2.23%	0.09%	-0.58%	-0.03%
过去六个月	1.89%	0.06%	2.50%	0.10%	-0.61%	-0.04%
过去一年	4.12%	0.05%	4.98%	0.09%	-0.86%	-0.04%

过去三年	8.35%	0.04%	7.69%	0.06%	0.66%	-0.02%
自基金合同 生效起至今	12.94%	0.04%	8.48%	0.07%	4.46%	-0.03%

大成景乐纯债债券 D

阶段	净值增长率①	净值增长率标准 差②	业绩比较基准 收益率③	业绩比较基准 收益率标准差 ④	①－③	②－④
自基金合同 生效起至今	1.88%	0.06%	2.33%	0.09%	-0.45%	-0.03%

3.2.2 自基金合同生效以来基金累计净值增长率变动及其与同期业绩比较基准收益率变动的比较

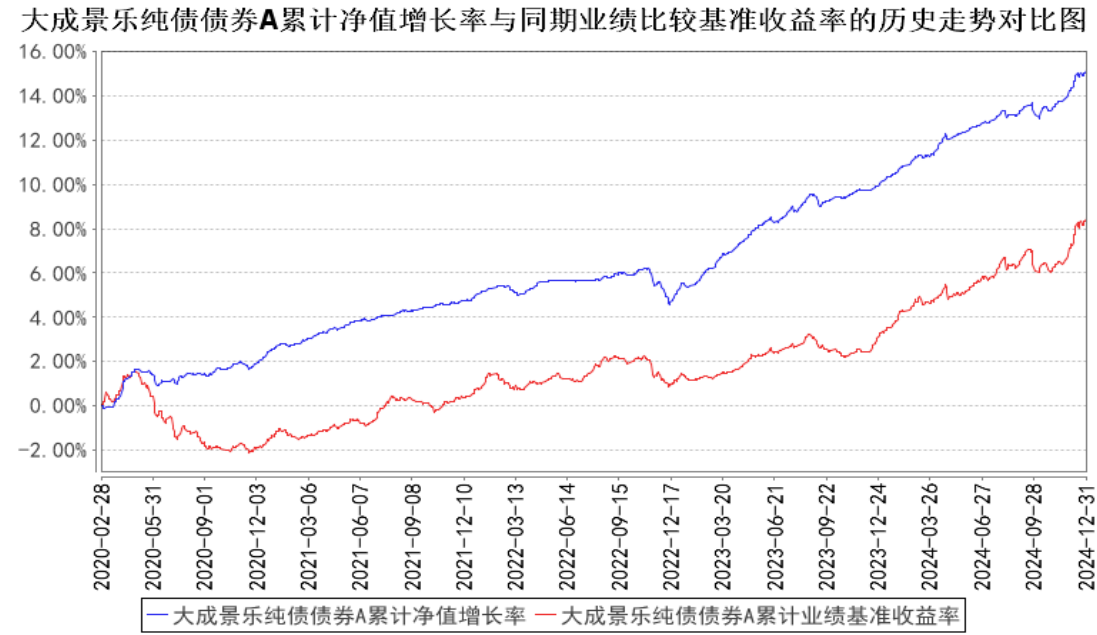

大成景乐纯债债券C累计净值增长率与同期业绩比较基准收益率的历史走势对比图

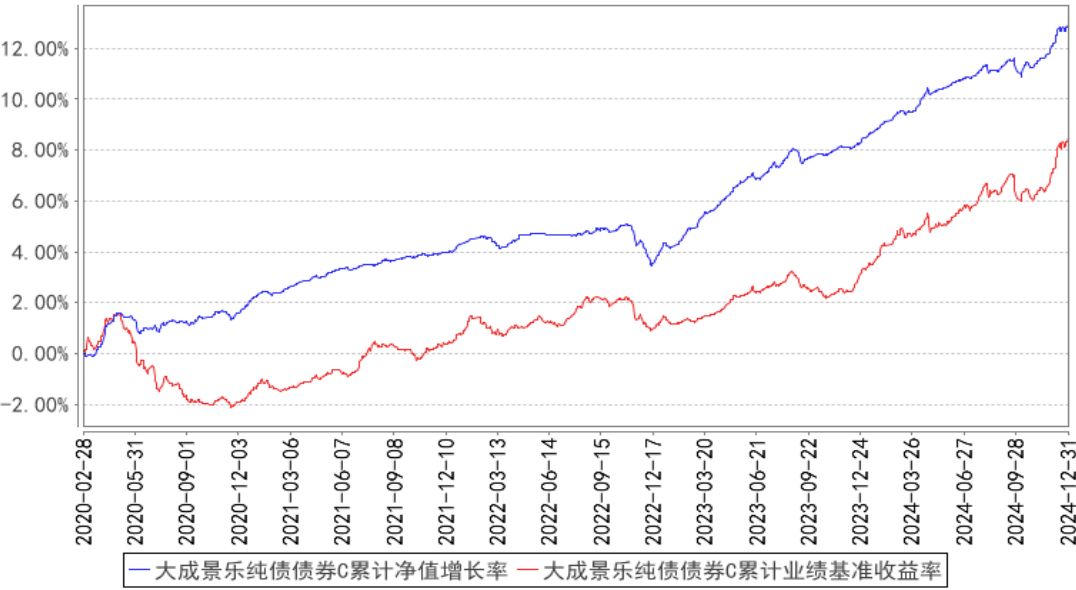

大成景乐纯债债券D累计净值增长率与同期业绩比较基准收益率的历史走势对比图

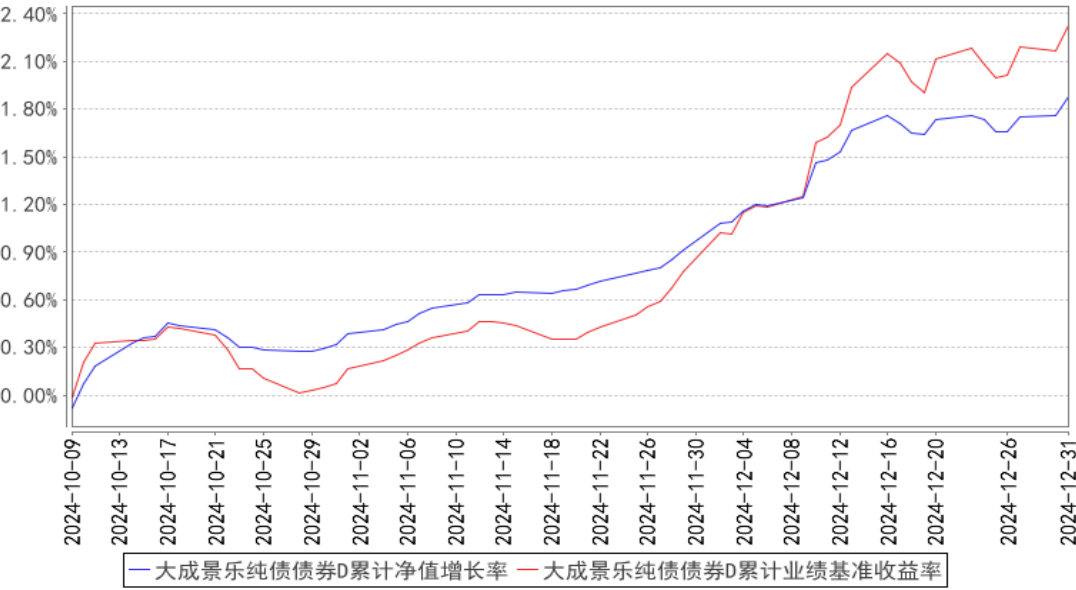

注：1、本基金合同规定，基金管理人应当自基金合同生效之日起六个月内使基金的投资组合比例符合基金合同的约定。建仓期结束时，本基金的投资组合比例符合基金合同的约定。

2、本基金自 2024 年 9 月 27 日起增设 D 类基金份额类别，D 类的净值增长率和业绩比较基准收益率自 2024 年 10 月 9 日有份额之日开始计算。

§4 管理人报告

4.1 基金经理（或基金经理小组）简介

姓名	职务	任本基金的基金经理期限		证券从业年限	说明
		任职日期	离任日期		

郑欣	本基金基金经理	2022 年 7 月 14 日	-	8 年	CFA，厦门大学经济学硕士。2016 年 7 月至 2019 年 6 月任第一创业证券资产管理部研究员。2019 年 7 月加入大成基金管理有限公司，现任固定收益总部研究部研究主管兼基金经理。2021 年 11 月 26 日至 2024 年 12 月 31 日任大成惠恒一年定期开放债券型发起式证券投资基金基金经理。2022 年 2 月 25 日起任大成惠享一年定期开放债券型发起式证券投资基金基金经理。2022 年 7 月 14 日起任大成景乐纯债债券型证券投资基金、大成景泰纯债债券型证券投资基金基金经理。2023 年 10 月 27 日起任大成景悦中短债债券型证券投资基金基金经理。2024 年 1 月 17 日起任大成惠福纯债债券型证券投资基金基金经理。具备基金从业资格。国籍：中国
----	---------	-----------------	---	-----	---

注：1、任职日期、离任日期为本基金管理人作出决定之日。

2、证券从业年限的计算标准遵从中国证监会《证券基金经营机构董事、监事、高级管理人员及从业人员监督管理办法》的相关规定。

4.1.1 期末兼任私募资产管理计划投资经理的基金经理同时管理的产品情况

无。

4.2 管理人对报告期内本基金运作合规守信情况的说明

报告期内，本基金管理人严格遵守《证券法》、《证券投资基金法》等有关法律法规及基金合同、基金招募说明书等有关基金法律文件的规定，以取信于市场、取信于社会投资公众为宗旨，本着诚实信用、勤勉尽责的原则管理和运用基金资产，在规范基金运作和严格控制投资风险的前提下，为基金份额持有人谋求最大利益，无损害基金份额持有人利益的行为。

4.3 公平交易专项说明

4.3.1 公平交易制度的执行情况

报告期内，公司严格执行了公平交易的原则和制度。公司运用统计分析方法和工具，对旗下所有投资组合连续 4 个季度的日内、3 日内、5 日内及 10 日内股票及债券交易同向交易价差进行分析，针对同一基金经理管理的多个投资组合及公私募兼任基金经理管理的多个投资组合的投资交易行为加强了公平交易监测与分析，包括对不同时间窗下（同日、3 日、5 日、10 日）反向交易和同向交易价差监控的分析。分析结果表明：债券交易同向交易频率较低；部分股票同向交

易溢价率较大主要来源于投资策略差异、市场因素（如个股当日价格振幅较高）及组合经理交易时机选择，同时结合交易价差专项统计分析，未发现违反公平交易原则的异常情况。

4.3.2 异常交易行为的专项说明

报告期内，公司旗下所有投资组合未发现存在异常交易行为。公司旗下所有投资组合参与的交易所公开竞价交易中，同日反向交易成交较少的单边交易量超过该证券当日成交量的 5% 的交易共 2 次，为完全按照指数的构成比例进行投资的组合和其他组合发生的反向交易。投资组合间相邻交易日反向交易的市场成交比例、成交均价等交易结果数据表明该类交易不对市场产生重大影响，无异常。

4.4 报告期内基金的投资策略和运作分析

今年四季度，债券收益率先上后下。10 月上旬，稳经济重磅政策带来的预期提振、股债跷跷板效应使得债市继续大跌。其后，随着负债端压力逐步缓释，债市上演快速修复行情。10 月下旬，对政策发力和供给的担忧以及赎回行为使得债市再次出现调整。11 月以来，政府债券供给冲击不及预期，同业存款利率下调，货币政策定调打开收益率下限想象空间，叠加年末效应，收益率持续下行。整个季度看，3Y/5Y/10Y 国债收益率分别变动-38/-42/-48BP，3Y/5Y/10Y 国开债收益率分别变动-45/-48/-52BP。

信用债方面，10 月因负债端压力而流动性溢价快速抬升，信用利差大幅走阔，其后伴随着债市走强呈现修复。年末阶段，信用债受资金分层现象影响套息空间受限，下行幅度不及利率债，信用利差有所走阔。整个季度看，1Y/3Y/5Y 的 AAA 中票收益率分别变动-49/-58/-53BP，1Y/3Y/5Y 的 AA+中票收益率分别变动-47/-52/-49BP，1Y/3Y/5Y 的 AA 中票收益率分别变动-51/-48/-44BP。

报告期内，组合灵活运用久期策略，在 10 月中小幅抬升久期把握超调后的快速修复行情，而在下旬市场再次波动前已降至偏防御仓位。11 月以来，基于有利的市场环境，组合久期有所抬升，较好的参与了年末行情。直至 12 月中下旬，收益率下行至性价比偏低点位，组合久期小幅降低。此外，在“双碳”政策背景和绿色低碳理念指导下，绿色债券市场持续扩容，配置力量和流动性均有望提升，组合亦积极挖掘有绿债相关投资机会。感谢投资人的信任与支持，我们将勤勉尽责，持续完善投研框架，持续创造与产品特征相匹配的投资回报。

4.5 报告期内基金的业绩表现

截至本报告期末大成景乐纯债债券 A 的基金份额净值为 1.1515 元，本报告期基金份额净值增长率为 1.75%，同期业绩比较基准收益率为 2.23%；截至本报告期末大成景乐纯债债券 C 的基金份

额净值为 1.1294 元,本报告期基金份额净值增长率为 1.65%,同期业绩比较基准收益率为 2.23%;截至本报告期末大成景乐纯债债券 D 的基金份额净值为 1.1515 元,本报告期基金份额净值增长率为 1.88%,同期业绩比较基准收益率为 2.33%。

4.6 报告期内基金持有人数或基金资产净值预警说明

无。

§5 投资组合报告

5.1 报告期末基金资产组合情况

序号	项目	金额（元）	占基金总资产的比例（%）
1	权益投资	—	—
	其中：股票	—	—
2	基金投资	—	—
3	固定收益投资	682,884,752.48	99.38
	其中：债券	682,884,752.48	99.38
	资产支持证券	—	—
4	贵金属投资	—	—
5	金融衍生品投资	—	—
6	买入返售金融资产	—	—
	其中：买断式回购的买入返售金融资产	—	—
7	银行存款和结算备付金合计	4,278,216.68	0.62
8	其他资产	4,065.71	0.00
9	合计	687,167,034.87	100.00

5.2 报告期末按行业分类的股票投资组合

5.2.1 报告期末按行业分类的境内股票投资组合

无。

5.2.2 报告期末按行业分类的港股通投资股票投资组合

无。

5.3 期末按公允价值占基金资产净值比例大小排序的股票投资明细

5.3.1 报告期末按公允价值占基金资产净值比例大小排序的前十名股票投资明细

无。

5.4 报告期末按债券品种分类的债券投资组合

序号	债券品种	公允价值（元）	占基金资产净值比例（%）
----	------	---------	--------------

1	国家债券	-	-
2	央行票据	-	-
3	金融债券	334,136,707.63	61.23
	其中：政策性金融债	85,757,192.94	15.72
4	企业债券	143,102,713.67	26.22
5	企业短期融资券	-	-
6	中期票据	174,465,633.56	31.97
7	可转债（可交换债）	-	-
8	同业存单	-	-
9	其他	31,179,697.62	5.71
10	合计	682,884,752.48	125.14

5.5 报告期末按公允价值占基金资产净值比例大小排序的前五名债券投资明细

序号	债券代码	债券名称	数量（张）	公允价值（元）	占基金资产净值比例（%）
1	212480008	24 浦发银行债 02	300,000	31,051,615.89	5.69
2	2320056	23 广州银行绿色 债 02	300,000	30,737,950.68	5.63
3	240301	24 进出 01	300,000	30,595,573.77	5.61
4	210205	21 国开 05	200,000	22,963,676.71	4.21
5	232480005	24 农行二级资本 债 01B	200,000	21,739,934.43	3.98

5.6 报告期末按公允价值占基金资产净值比例大小排序的前十名资产支持证券投资 明细

无。

5.7 报告期末按公允价值占基金资产净值比例大小排序的前五名贵金属投资明细

无。

5.8 报告期末按公允价值占基金资产净值比例大小排序的前五名权证投资明细

无。

5.9 报告期末本基金投资的国债期货交易情况说明

5.9.1 本期国债期货投资政策

无。

5.9.2 报告期末本基金投资的国债期货持仓和损益明细

无。

5.9.3 本期国债期货投资评价

无。

5.10 投资组合报告附注

5.10.1 本基金投资的前十名证券的发行主体本期是否出现被监管部门立案调查，或在报告编制日前一年内受到公开谴责、处罚的情形

1、本基金投资的前十名证券之一 24 东吴 01 的发行主体东吴证券股份有限公司于 2024 年 4 月 16 日因涉嫌非公开发行股票保荐业务未勤勉尽责受到中国证券监督管理委员会立案调查（证监立案字 0382024051 号）；于 2024 年 11 月 8 日因在为国美通讯 2020 年非公开发行股票提供保荐承销服务过程中未勤勉尽责，未审慎核查发行募集文件的真实性、准确性，出具的《发行保荐书》《非公开发行股票发行过程与认购对象合规性的报告》等文件存在虚假记载、在为紫鑫药业 2014 年非公开发行股票提供保荐（含持续督导）服务过程中未勤勉尽责，出具的《发行保荐书》等文件存在虚假记载等受到中国证券监督管理委员会处罚（证监罚（2024）163 号）。本基金认为，对东吴证券股份有限公司的处罚不会对其投资价值构成实质性负面影响。

2、本基金投资的前十名证券之一 24 国开 15、21 国开 05 的发行主体国家开发银行于 2024 年 12 月 24 日因贷款支付管理不到位、向未取得行政许可的项目发放贷款等受到北京金融监管局处罚（京金罚决字（2024）43 号）。本基金认为，对国家开发银行的处罚不会对其投资价值构成实质性负面影响。

3、本基金投资的前十名证券之一 24 兴业消费金融债 03 的发行主体兴业消费金融股份公司于 2024 年 6 月 27 日因未按规定及时终止与存在严重违法违规行为的第三方机构合作、合作机构管理不审慎、将贷前调查关键环节外包、违规改变信用保证保险赔付条款、贷款“三查”不到位，贷款资金由他人归集使用并偿还等受到国家金融监督管理总局泉州监管分局处罚（泉金监罚决字（2024）11 号）。本基金认为，对兴业消费金融股份公司的处罚不会对其投资价值构成实质性负面影响。

5.10.2 基金投资的前十名股票是否超出基金合同规定的备选股票库

本基金投资的前十名股票未超出基金合同规定的备选股票库。

5.10.3 其他资产构成

序号	名称	金额（元）
1	存出保证金	3,915.80
2	应收证券清算款	—
3	应收股利	—

4	应收利息	—
5	应收申购款	149.91
6	其他应收款	—
7	其他	—
8	合计	4,065.71

5.10.4 报告期末持有的处于转股期的可转换债券明细

无。

5.10.5 报告期末前十名股票中存在流通受限情况的说明

无。

5.10.6 投资组合报告附注的其他文字描述部分

由于四舍五入原因，分项之和与合计可能有尾差。

§6 开放式基金份额变动

单位：份

项目	大成景乐纯债债券 A	大成景乐纯债 债券 C	大成景乐纯债债 券 D
报告期期初基金份额总额	448,695,737.96	804,047.66	—
报告期期间基金总申购份额	142,941.50	245,071.95	70,467,646.11
减:报告期期间基金总赎回份额	46,276,933.03	145,083.74	—
报告期期间基金拆分变动份额（份额减少以“-”填列）	—	—	—
报告期期末基金份额总额	402,561,746.43	904,035.87	70,467,646.11

§7 基金管理人运用固有资金投资本基金情况

7.1 基金管理人持有本基金份额变动情况

单位：份

项目	大成景乐纯债债券 A	大成景乐纯债债券 C	大成景乐纯债债券 D
报告期期初管理人持有的本基金份额	42,854,345.12	—	—
报告期期间买入/申购总份额	—	—	8,776.99
报告期期间卖出/赎回总份额	—	—	—
报告期期末管理人持有的本基金份额	42,854,345.12	—	8,776.99
报告期期末持有的本基金份额占基金总份额比例（%）	9.04	—	0.00

7.2 基金管理人运用固有资金投资本基金交易明细

序号	交易方式	交易日期	交易份额(份)	交易金额(元)	适用费率(%)
1	申购	2024-10-09	8,776.99	10,000.00	-
合计			8,776.99	10,000.00	

注：1、申购或者购买基金份额的，金额为正；赎回或者卖出基金份额的，金额为负。

2、合计数以绝对值填列。

3、红利发放为期间合计数。

4、本基金相关费率均依照法律文件规定收取。

§8 影响投资者决策的其他重要信息

8.1 报告期内单一投资者持有基金份额比例达到或超过 20%的情况

投资者类别	报告期内持有基金份额变化情况					报告期末持有基金情况	
	序号	持有基金份额比例达到或者超过 20%的时间区间	期初份额	申购份额	赎回份额	持有份额	份额占比(%)
机构	1	20241001-20241231	137,273,725.63	-	-	137,273,725.63	28.96
产品特有风险							
当基金份额持有人占比过于集中时，可能会因某单一基金份额持有人大额赎回而引发基金净值剧烈波动的风险，甚至有可能引起基金的流动性风险，基金管理人可能无法及时变现基金资产以应对基金份额持有人的赎回申请，基金份额持有人可能无法及时赎回持有的全部基金份额。							

8.2 影响投资者决策的其他重要信息

2024 年 10 月 10 日，公司召开大成基金管理有限公司 2024 年第一次临时股东会，会议审议通过《关于卢锋先生辞去公司第八届董事会独立董事职务的议案》，同意卢锋先生自股东会决议作出之日起辞去公司第八届董事会独立董事及董事会下属审计委员会主任委员、合规与风险管理委员会委员、战略与提名薪酬考核委员会委员职务，不再履行上述职责。

§9 备查文件目录

9.1 备查文件目录

- 1、中国证监会批准设立大成景乐纯债债券型证券投资基金的文件；
- 2、《大成景乐纯债债券型证券投资基金基金合同》；
- 3、《大成景乐纯债债券型证券投资基金托管协议》；
- 4、大成基金管理有限公司批准文件、营业执照、公司章程；

5、本报告期内在规定报刊上披露的各种公告原稿。

9.2 存放地点

备查文件存放在本基金管理人和托管人的住所。

9.3 查阅方式

投资者可在营业时间免费查阅，或登录本基金管理人网站 <http://www.dcfund.com.cn> 进行查阅。

大成基金管理有限公司

2025 年 1 月 22 日