

民生加银国证 2000 指数增强型证券投资
基金
2024 年年度报告

2024 年 12 月 31 日

基金管理人：民生加银基金管理有限公司

基金托管人：招商证券股份有限公司

送出日期：2025 年 3 月 28 日

§ 1 重要提示及目录

1.1 重要提示

基金管理人的董事会、董事保证本报告所载资料不存在虚假记载、误导性陈述或重大遗漏，并对其内容的真实性、准确性和完整性承担个别及连带的法律责任。本年度报告已经三分之二以上独立董事签字同意，并由董事长签发。

基金托管人招商证券股份有限公司根据本基金合同规定，于 2025 年 03 月 27 日复核了本报告中的财务指标、净值表现、利润分配情况、财务会计报告、投资组合报告等内容，保证复核内容不存在虚假记载、误导性陈述或者重大遗漏。

基金管理人承诺以诚实信用、勤勉尽责的原则管理和运用基金资产，但不保证基金一定盈利。

基金的过往业绩并不代表其未来表现。投资有风险，投资者在作出投资决策前应仔细阅读本基金的招募说明书及其更新。

毕马威华振会计师事务所（特殊普通合伙）为本基金出具了无保留意见的审计报告，请投资者注意阅读。

本报告期自 2024 年 03 月 19 日（基金合同生效日）起至 2024 年 12 月 31 日止。

1.2 目录

§ 1 重要提示及目录	2
1.1 重要提示	2
1.2 目录	3
§ 2 基金简介	5
2.1 基金基本情况	5
2.2 基金产品说明	5
2.3 基金管理人和基金托管人	5
2.4 信息披露方式	6
2.5 其他相关资料	6
§ 3 主要财务指标、基金净值表现及利润分配情况	6
3.1 主要会计数据和财务指标	6
3.2 基金净值表现	7
3.3 过去三年基金的利润分配情况	9
§ 4 管理人报告	10
4.1 基金管理人及基金经理情况	10
4.2 管理人对报告期内本基金运作合规守信情况的说明	11
4.3 管理人对报告期内公平交易情况的专项说明	11
4.4 管理人对报告期内基金的投资策略和业绩表现的说明	12
4.5 管理人对宏观经济、证券市场及行业走势的简要展望	12
4.6 管理人内部有关本基金的监察稽核工作情况	13
4.7 管理人对报告期内基金估值程序等事项的说明	13
4.8 管理人对报告期内基金利润分配情况的说明	13
4.9 报告期内管理人对本基金持有人数或基金资产净值预警情形的说明	13
§ 5 托管人报告	13
5.1 报告期内本基金托管人合规守信情况声明	13
5.2 托管人对报告期内本基金投资运作合规守信、净值计算、利润分配等情况的说明	14
5.3 托管人对本年度报告中财务信息等内容真实、准确和完整发表意见	14
§ 6 审计报告	14
6.1 审计报告基本信息	14
6.2 审计报告的基本内容	14
§ 7 年度财务报表	16
7.1 资产负债表	16
7.2 利润表	17
7.3 净资产变动表	19
7.4 报表附注	20
§ 8 投资组合报告	46
8.1 期末基金资产组合情况	46
8.2 报告期末按行业分类的股票投资组合	47

8.3 期末按公允价值占基金资产净值比例大小排序的所有股票投资明细	48
8.4 报告期内股票投资组合的重大变动	57
8.5 期末按债券品种分类的债券投资组合	59
8.6 期末按公允价值占基金资产净值比例大小排序的前五名债券投资明细	59
8.7 期末按公允价值占基金资产净值比例大小排序的所有资产支持证券投资明细	59
8.8 报告期末按公允价值占基金资产净值比例大小排序的前五名贵金属投资明细	59
8.9 期末按公允价值占基金资产净值比例大小排序的前五名权证投资明细	59
8.10 本基金投资股指期货的投资政策	59
8.11 报告期末本基金投资的国债期货交易情况说明	59
8.12 投资组合报告附注	60
§ 9 基金份额持有人信息	61
9.1 期末基金份额持有人户数及持有人结构	61
9.2 期末基金管理人的从业人员持有本基金的情况	61
9.3 期末基金管理人的从业人员持有本开放式基金份额总量区间情况	61
§ 10 开放式基金份额变动	62
§ 11 重大事件揭示	62
11.1 基金份额持有人大会决议	62
11.2 基金管理人、基金托管人的专门基金托管部门的重大人事变动	62
11.3 涉及基金管理人、基金财产、基金托管业务的诉讼	63
11.4 基金投资策略的改变	63
11.5 为基金进行审计的会计师事务所情况	63
11.6 管理人、托管人及其高级管理人员受稽查或处罚等情况	63
11.7 基金租用证券公司交易单元的有关情况	63
11.8 其他重大事件	64
§ 12 影响投资者决策的其他重要信息	65
12.1 报告期内单一投资者持有基金份额比例达到或超过 20%的情况	65
12.2 影响投资者决策的其他重要信息	66
§ 13 备查文件目录	66
13.1 备查文件目录	66
13.2 存放地点	67
13.3 查阅方式	67

§ 2 基金简介

2.1 基金基本情况

基金名称	民生加银国证 2000 指数增强型证券投资基金	
基金简称	民生加银国证 2000 指数增强	
基金主代码	019814	
基金运作方式	契约型开放式	
基金合同生效日	2024 年 3 月 19 日	
基金管理人	民生加银基金管理有限公司	
基金托管人	招商证券股份有限公司	
报告期末基金份 额总额	58,859,290.74 份	
基金合同存续期	不定期	
下属分级基金的基 金简称	民生加银国证 2000 指数增强 A	民生加银国证 2000 指数增强 C
下属分级基金的交 易代码	019814	019815
报告期末下属分级 基金的份额总额	50,328,079.24 份	8,531,211.50 份

2.2 基金产品说明

投资目标	本基金为股票指数增强型基金，在力求对标的指数进行有效跟踪的基础上，通过数量化方法及基本面分析进行积极的指数组合管理与风险控制，力争实现超越业绩比较基准的投资收益，谋求基金资产的长期增值。
投资策略	本基金投资策略包括资产配置策略、股票投资策略、债券投资策略、资产支持证券投资策略、衍生产品投资策略、融资及转融通证券出借业务等，详见基金合同或招募说明书。 其中：1、资产配置策略。本基金为指数增强基金，股票资产投资比例不低于基金资产的 80%，大类资产配置不作为本基金的核心策略。一般情况下将保持各类资产配置的基本稳定。在综合考量系统性风险、各类资产收益风险比值、股票资产估值、流动性要求、申购赎回以及分红等因素后，对基金资产配置做出合适调整。2、股票投资策略。本基金为股票指数增强型基金，主要利用量化选股模型，在保持对国证 2000 指数紧密跟踪的前提下，力争实现超越目标指数的投资收益。
业绩比较基准	国证 2000 指数收益率×95%+银行活期存款利率（税后）×5%
风险收益特征	本基金为股票指数增强型基金，预期风险与预期收益高于混合型基金、债券型基金与货币市场基金。同时本基金为指数增强基金，通过采用量化增强投资策略跟踪标的指数表现，具有与标的指数以及标的指数所代表的公司相似的风险收益特征。

2.3 基金管理人和基金托管人

项目	基金管理人	基金托管人
名称	民生加银基金管理有限公司	招商证券股份有限公司

信息披露负责人	姓名	刘静	韩鑫普
	联系电话	0755-23999841	0755-82943666
	电子邮箱	liujing@msjfund.com.cn	tgb@cmschina.com.cn
客户服务电话		400-8888-388	95565
传真		0755-23999800	0755-82960794
注册地址		深圳市福田区莲花街道福中三路 2005 号民生金融大厦 13 楼 13A	深圳市福田区福田街道福华一路 111 号
办公地址		深圳市福田区莲花街道福中三路 2005 号民生金融大厦 13 楼 13A	深圳市福田区福田街道福华一路 111 号
邮政编码		518038	518000
法定代表人		李业弟	霍达

2.4 信息披露方式

本基金选定的信息披露报纸名称	《证券时报》
登载基金年度报告正文的管理人互联网网址	http://www.msjfund.com.cn
基金年度报告备置地点	基金管理人和基金托管人的住所

2.5 其他相关资料

项目	名称	办公地址
会计师事务所	毕马威华振会计师事务所（特殊普通合伙）	北京市东城区东长安街 1 号东方广场毕马威大楼 8 层
注册登记机构	民生加银基金管理有限公司	深圳市福田区莲花街道福中三路 2005 号民生金融大厦 13 楼 13A

§ 3 主要财务指标、基金净值表现及利润分配情况

3.1 主要会计数据和财务指标

金额单位：人民币元

3.1.1 期间数据和指标	2024 年 3 月 19 日(基金合同生效日)-2024 年 12 月 31 日	
	民生加银国证 2000 指数增强 A	民生加银国证 2000 指数增强 C
本期已实现收益	10,763,694.47	1,319,321.73
本期利润	9,876,908.00	995,183.22
加权平均基金份额本期利润	0.3264	0.0768
本期加权平均净值利润率	31.52%	7.63%
本期基金份额净值增长率	18.77%	18.42%
3.1.2 期末数据和指标	2024 年末	

期末可供分配利润	9,446,682.53	1,571,162.78
期末可供分配基金份额利润	0.1877	0.1842
期末基金资产净值	59,774,761.77	10,102,374.28
期末基金份额净值	1.1877	1.1842
3.1.3 累计期末指标	2024 年末	
基金份额累计净值增长率	18.77%	18.42%

注：①所述基金业绩指标不包括持有人认购或交易基金的各项费用，计入费用后实际收益水平要低于所列数字。

②本期已实现收益指基金本期利息收入、投资收益、其他收入（不含公允价值变动收益）扣除相关费用和信用减值损失后的余额，本期利润为本期已实现收益加上本期公允价值变动收益。

③期末可供分配利润，采用期末资产负债表中未分配利润期末余额和未分配利润中已实现部分的期末余额的孰低数。表中的“期末”均指报告期最后一日，即 12 月 31 日，无论该日是否为开放日或交易所的交易日。

④本基金合同生效日为 2024 年 03 月 19 日。

3.2 基金净值表现

3.2.1 基金份额净值增长率及其与同期业绩比较基准收益率的比较

民生加银国证 2000 指数增强 A

阶段	份额净值增长率①	份额净值增长率标准差②	业绩比较基准收益率③	业绩比较基准收益率标准差④	①－③	②－④
过去三个月	8.89%	2.12%	5.99%	2.40%	2.90%	-0.28%
过去六个月	27.71%	2.03%	22.48%	2.21%	5.23%	-0.18%
自基金合同生效起至今	18.77%	1.86%	5.38%	2.01%	13.39%	-0.15%

民生加银国证 2000 指数增强 C

阶段	份额净值增长率①	份额净值增长率标准差	业绩比较基准收益率③	业绩比较基准收益率标准差	①－③	②－④
----	----------	------------	------------	--------------	-----	-----

		②		准差④		
过去三个月	8.82%	2.12%	5.99%	2.40%	2.83%	-0.28%
过去六个月	27.53%	2.03%	22.48%	2.21%	5.05%	-0.18%
自基金合同 生效起至今	18.42%	1.86%	5.38%	2.01%	13.04%	-0.15%

注：本基金的业绩比较基准为：国证 2000 指数收益率×95%+银行活期存款利率（税后）×5%。

3.2.2 自基金合同生效以来基金份额累计净值增长率变动及其与同期业绩比较基准收益率变动的比较

民生加银国证2000指数增强A累计净值增长率与同期业绩比较基准收益率的历史走势对比图

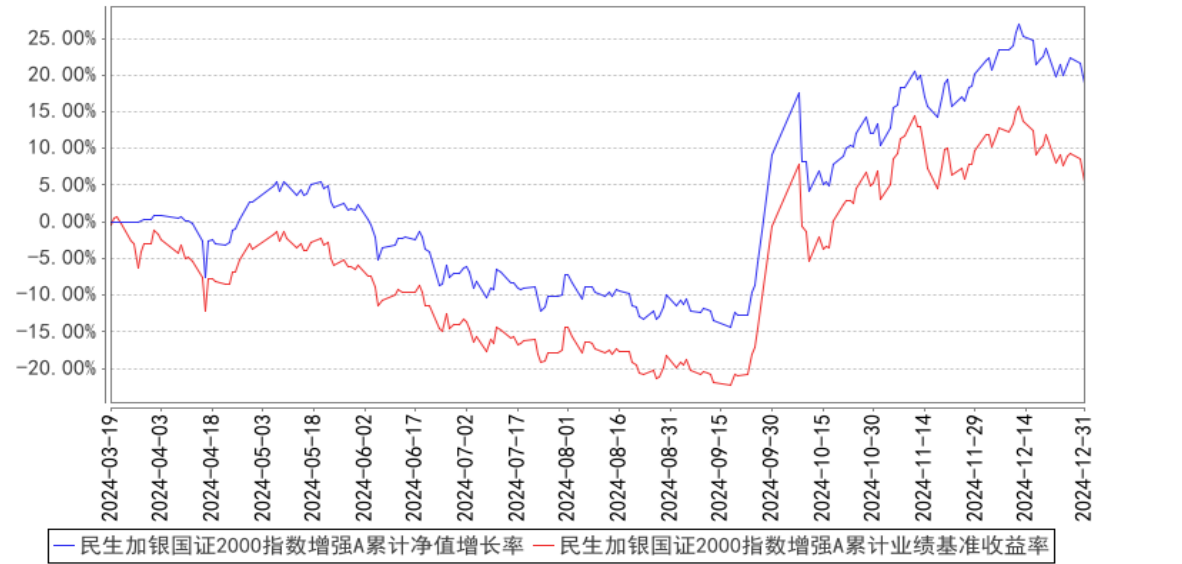

民生加银国证2000指数增强C累计净值增长率与同期业绩比较基准收益率的历史走势对比图

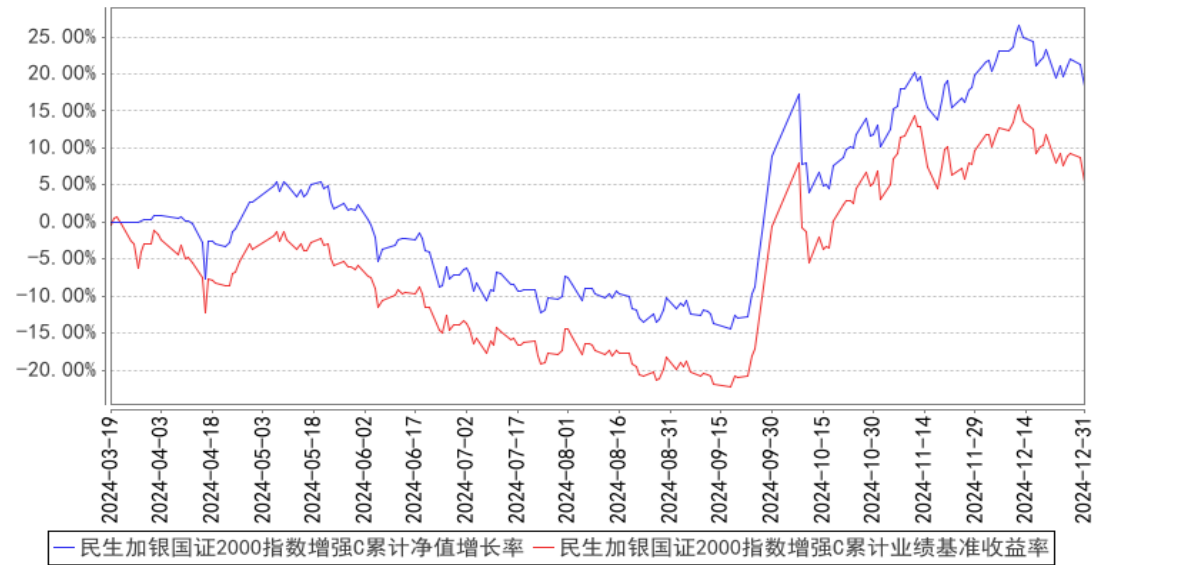

注：1、本基金合同于 2024 年 3 月 19 日生效，截至报告期末本基金合同生效未满一年。

2、本基金建仓期为自基金合同生效日起的 6 个月。截至建仓期结束，本基金各项资产配置比例符合基金合同及招募说明书有关投资比例的约定。

3.2.3 自基金合同生效以来基金每年净值增长率及其与同期业绩比较基准收益率的比较

民生加银国证2000指数增强A基金每年净值增长率与同期业绩比较基准收益率的对比图

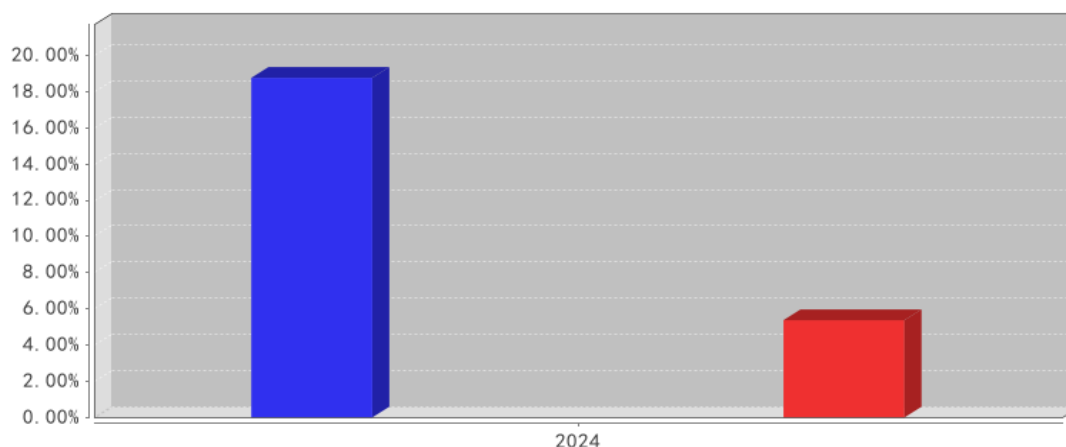

■ 民生加银国证2000指数增强A净值增长率
■ 民生加银国证2000指数增强A业绩基准收益率

民生加银国证2000指数增强C基金每年净值增长率与同期业绩比较基准收益率的对比图

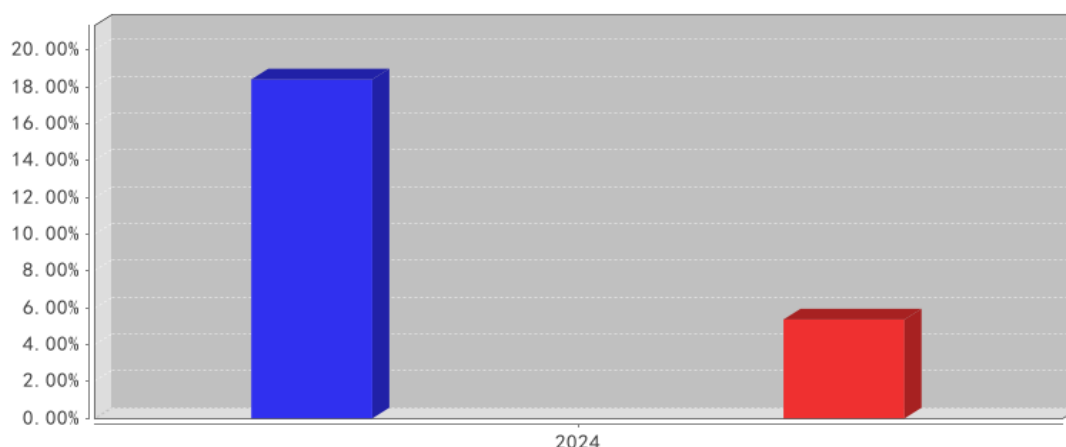

■ 民生加银国证2000指数增强C净值增长率
■ 民生加银国证2000指数增强C业绩基准收益率

注：本基金合同于 2024 年 03 月 19 日生效，合同生效当年按实际存续期计算，不按整个自然年度进行折算。

3.3 过去三年基金的利润分配情况

注：本基金自2024年03月19日（基金合同生效日）至本报告期末未实施利润分配。

§ 4 管理人报告

4.1 基金管理人及基金经理情况

4.1.1 基金管理人及其管理基金的经验

民生加银基金管理有限公司（以下简称“公司”）经中国证监会[2008]1187 号文批准，于 2008 年 11 月 3 日在深圳正式成立，2012 年注册资本增加至 3 亿元人民币。公司股东为中国民生银行股份有限公司、加拿大皇家银行和陕西省国际信托股份有限公司，三方股东持股比例分别为 63.33%、30%、6.67%。

截至 2024 年 12 月 31 日，公司旗下共管理 99 只基金，涵盖股票型基金、债券型基金、混合型基金、货币市场基金以及基金中基金等多种基金类型，为投资者提供丰富的选择。

4.1.2 基金经理（或基金经理小组）及基金经理助理简介

姓名	职务	任本基金的基金经理（助理）期限		证券从业年限	说明
		任职日期	离任日期		
何江	本基金的基金经理、量化投资部总监	2024 年 3 月 19 日	—	19 年	清华大学流体力学硕士，19 年证券从业经历，曾在上海海狮资产管理有限公司任投资总监、副总经理；工银瑞信基金管理有限公司指数投资部任基金经理、副总监，风险管理部数量分析师、高级经理、业务主管；金诚国际信用评估有限公司任信用分析师；北京方速信融有限公司任高级分析师；北京色诺芬信息服务有限公司任合伙人、研究部负责人。2019 年 4 月加入民生加银基金管理有限公司，现任量化投资部总监、公司投资决策委员会成员、大类资产配置条线投资决策委员会成员、基金经理。自 2019 年 12 月至今担任民生加银沪深 300 交易型开放式指数证券投资基金、民生加银沪深 300 交易型开放式指数证券投资基金联接基金基金经理；自 2022 年 2 月至今担任民生加银中证港股通高股息精选指数证券投资基金基金经理；自 2022 年 2 月至今担任民生加银中证内地资源主题指数型证券投资基金基金经理；自 2022 年 12 月至今担任民生加银专精特新智选混合型发起式证券投资基金基金经理；自 2023 年 3 月至今担任民生加银量化中国灵活配置混合型证券投资基金基金经理；自 2024 年 3 月至今担任民生加银国证 2000 指数增强型证

					券投资基金基金经理。自 2020 年 12 月至 2023 年 6 月担任民生加银中证 200 指数增强型发起式证券投资基金基金经理；自 2022 年 2 月至 2023 年 6 月担任民生加银中证 500 指数增强型发起式证券投资基金基金经理；自 2022 年 2 月至 2023 年 6 月担任民生加银中证生物科技主题交易型开放式指数证券投资基金基金经理；自 2022 年 6 月至 2023 年 6 月担任民生加银中证企业核心竞争力 50 交易型开放式指数证券投资基金基金经理；自 2021 年 9 月至 2024 年 10 月担任民生加银新能源智选混合型发起式证券投资基金基金经理；自 2021 年 9 月至 2024 年 10 月担任民生加银中证 800 指数增强型发起式证券投资基金基金经理。
--	--	--	--	--	--

注：①上述任职日期、离任日期根据本基金管理人对外披露的任免日期填写。

②证券从业的含义遵从行业协会相关规定。

4.2 管理人对报告期内本基金运作合规守信情况的说明

本报告期内，基金管理人严格遵守《中华人民共和国证券投资基金法》及其他相关法律法规、证监会规定和基金合同的约定，本着诚实信用、勤勉尽责的原则管理和运用基金资产，在严格控制风险的前提下，为基金份额持有人谋求最大利益。本报告期内，基金运作整体合法合规，无损害基金份额持有人利益的行为。

4.3 管理人对报告期内公平交易情况的专项说明

4.3.1 公平交易制度和控制方法

公司严格执行《证券投资基金管理公司公平交易制度指导意见》，完善了公司公平交易制度，制度的范围包括境内上市股票、债券的一级市场申购、二级市场交易等所有投资管理活动，同时包括授权、研究分析、投资决策、交易执行、监控等投资管理活动相关的各个环节，形成了有效的公平交易执行体系。

对于场内交易，公司启用了交易系统内的公平交易程序，在指令分发及指令执行阶段，均由系统强制执行公平委托；此外，公司严格控制不同投资组合之间的同日反向交易。

对于场外交易，公司完善银行间市场交易、交易所大宗交易等非集中竞价交易的交易分配制度，保证各投资组合获得公平的交易机会。对于部分债券一级市场申购、非公开发行股票申购等以公司名义进行的交易，各投资组合经理在交易前独立地确定各投资组合的交易价格和数量，公司按照价格优先、比例分配的原则对交易结果进行分配。

4.3.2 公平交易制度的执行情况

公司于每季度、每年度对旗下管理的不同投资组合的整体收益率、分投资类别（股票、债券）的收益率进行分析，对连续四个季度期间内不同时间窗下（日内、3 日内、5 日内）公司管理的不同投资组合同向交易的交易价差进行分析。本报告期内，本基金管理人公平交易制度得到良好地贯彻执行，未发现存在违反公平交易原则的情况。

4.3.3 异常交易行为的专项说明

公司严格控制不同投资组合之间的同日反向交易，禁止可能导致不公平交易和利益输送的同日反向交易。本报告期内，本基金未发现可能的异常交易情况，不存在所有投资组合参与的交易所公开竞价同日反向交易成交较少的单边成交量超过该证券当日成交量的 5% 的情况。

4.4 管理人对报告期内基金的投资策略和业绩表现的说明

4.4.1 报告期内基金投资策略和运作分析

2024 年国际环境错综复杂，全球经济增长动能偏弱。欧美主要央行开启降息，美联储从 9 月起连续 3 次降息，已累计降息 100 个基点。2024 年国内 GDP 同比增长 5%，需求端增速低于供给端增速，国内有效需求不足的问题仍然较为突出，房地产行业的企稳修复仍然面临挑战，而服务业和高端制造业的增长态势较好。为了应对下行压力，政府从 9 月底开始持续推出一揽子增量政策，加大逆周期经济政策的调控力度，政策的积极影响已经在四季度的经济数据中有所体现。

2024 年全年，万得全 A 指数上涨 10%。银行、非银行金融和家电等行业涨跌幅靠前，综合、医药和农林牧渔等行业涨跌幅靠后，金融与稳定风格相对占优。

报告期内，本基金根据量化多因子模型构建股票组合。组合在阿尔法因子层面上进行优化配置，并严格控制行业、市值等风险暴露，做好跟踪误差的控制。

4.4.2 报告期内基金的业绩表现

截至本报告期末民生加银国证 2000 指数增强 A 的基金份额净值为 1.1877 元，本报告期基金份额净值增长率为 18.77%，同期业绩比较基准收益率为 5.38%；截至本报告期末民生加银国证 2000 指数增强 C 的基金份额净值为 1.1842 元，本报告期基金份额净值增长率为 18.42%，同期业绩比较基准收益率为 5.38%。

4.5 管理人对宏观经济、证券市场及行业走势的简要展望

展望 2025 年，全球经济和金融市场的不确定性仍然较大，特朗普新一任期的政策可能还会产生较大的扰动。欧美主要经济体仍处于降息周期，这对新兴经济体的流动性较为有利。国内方面，在外部存在不确定性的背景下，国内积极扩大内需的一揽子政策预计会持续发力，更加积极的财政政策和适度宽松的货币政策将进一步促进地方政府投资、企业投资和居民消费。在超常规逆周

期政策的作用下，预计上市公司的基本面将温和回升。

2024 年底，万得全 A 指数的市盈率（TTM）在 18 倍左右，A 股市场的估值在全球主要市场的横向比较中仍有较强吸引力。在低利率环境 and 不确定性预期下，市场或将持续关注确定性强的红利资产。人工智能技术持续快速发展，相关板块值得长期关注。

4.6 管理人内部有关本基金的监察稽核工作情况

报告期内，管理人内部对本基金的监察稽核工作主要针对本基金投资运作的合法、合规性，由督察长领导独立于各业务部门的监察稽核部进行监察，通过实时监控、定期检查、专项检查、不定期抽查等方式，及时发现问题，提出整改意见并跟踪改进落实情况，并按照中国证监会的要求将《季度监察稽核报告》和《年度监察稽核报告》提交给公司全体董事审阅。

4.7 管理人对报告期内基金估值程序等事项的说明

根据中国证监会相关规定及基金合同约定，本基金管理人严格按照相关会计准则、中国证监会相关规定和基金合同关于估值的约定，对基金所持有的投资品种进行估值。本基金托管人根据法律法规要求履行估值及净值计算的复核责任。本基金管理人为了确保估值工作的合规开展，已通过参考行业协会的估值指引及独立第三方估值服务机构的估值数据等方式，谨慎合理地制定了基金估值和份额净值计价的业务管理制度，明确基金估值的程序和技术；并建立了负责估值工作决策和执行的专门机构即估值委员会，组成人员包括分管投研的公司领导、督察长、分管运营的公司领导、运营管理部、交易部、研究各部门、投资各部门、监察稽核部、风险管理部各部门负责人及其指定的相关人员。研究各部门参加人员应包含相关行业研究员及固定收益信评人员。分管运营的公司领导任估值委员会主席。基金经理可参与估值原则和方法的讨论，但不参与估值价格的最终决策。本报告期内，参与估值流程各方之间无重大利益冲突。

4.8 管理人对报告期内基金利润分配情况的说明

根据《公开募集证券投资基金运作管理办法》及本基金的基金合同等规定，本基金本报告期可不进行利润分配。

4.9 报告期内管理人对本基金持有人数或基金资产净值预警情形的说明

报告期内本基金存在连续二十个工作日基金资产净值低于五千万元的情形，时间范围为 2024 年 4 月 1 日至 2024 年 6 月 16 日、2024 年 6 月 21 日至 2024 年 8 月 28 日。

§ 5 托管人报告

5.1 报告期内本基金托管人遵规守信情况声明

本报告期，招商证券股份有限公司在本基金的托管过程中，严格遵守了《证券投资基金法》、

基金合同、托管协议和其他有关规定，不存在损害基金份额持有人利益的行为，完全尽职尽责地履行了基金托管人应尽的义务。

5.2 托管人对报告期内本基金投资运作遵规守信、净值计算、利润分配等情况的说明

本报告期，本托管人按照国家有关规定、基金合同、托管协议和其他有关规定，对本基金的基金资产净值计算、基金费用开支等方面进行了认真的复核，对本基金的投资运作方面进行了监督，未发现基金管理人有关损害基金份额持有人利益的行为。

5.3 托管人对本年度报告中财务信息等内容的真实、准确和完整发表意见

本托管人复核审查了本报告中的财务指标、净值表现、利润分配情况、财务会计报告、投资组合报告等内容，保证复核内容不存在虚假记载、误导性陈述或者重大遗漏。

§ 6 审计报告

6.1 审计报告基本信息

财务报表是否经过审计	是
审计意见类型	标准无保留意见
审计报告编号	毕马威华振审字第 2503642 号

6.2 审计报告的基本内容

审计报告标题	审计报告
审计报告收件人	民生加银国证 2000 指数增强型证券投资基金全体基金份额持有人
审计意见	<p>我们审计了后附的民生加银国证 2000 指数增强型证券投资基金(以下简称“该基金”)财务报表,包括 2024 年 12 月 31 日的资产负债表,自 2024 年 3 月 19 日(基金合同生效日)至 2024 年 12 月 31 日止期间的利润表、净资产变动表以及相关财务报表附注。</p> <p>我们认为,后附的财务报表在所有重大方面按照中华人民共和国财政部颁布的企业会计准则、《资产管理产品相关会计处理规定》(以下合称“企业会计准则”)及财务报表附注 7.4.2 中所列示的中国证券监督管理委员会(以下简称“中国证监会”)和中国证券投资基金业协会发布的有关基金行业实务操作的规定编制,公允反映了该基金 2024 年 12 月 31 日的财务状况以及自 2024 年 3 月 19 日(基金合同生效日)至 2024 年 12 月 31 日止期间的经营成果和净资产变动情况。</p>
形成审计意见的基础	<p>我们按照中国注册会计师审计准则(以下简称“审计准则”)的规定执行了审计工作。审计报告的“注册会计师对财务报表审计的责任”部分进一步阐述了我们在这些准则下的责任。按照中国注册会计师职业道德守则,我们独立于该基金,并履行了职业道德方面的其他责任。我们相信,我们获</p>

	取的审计证据是充分、适当的，为发表审计意见提供了基础。
强调事项	—
其他事项	—
其他信息	<p>该基金管理人民生加银基金管理有限公司(以下简称“该基金管理人”)管理层对其他信息负责。其他信息包括该基金 2024 年年度报告中涵盖的信息，但不包括财务报表和我们的审计报告。</p> <p>我们对财务报表发表的审计意见不涵盖其他信息，我们也不对其他信息发表任何形式的鉴证结论。</p> <p>结合我们对财务报表的审计，我们的责任是阅读其他信息，在此过程中，考虑其他信息是否与财务报表或我们在审计过程中了解到的情况存在重大不一致或者似乎存在重大错报。</p> <p>基于我们已执行的工作，如果我们确定其他信息存在重大错报，我们应当报告该事实。在这方面，我们无任何事项需要报告。</p>
管理层和治理层对财务报表的责任	<p>该基金管理人管理层负责按照企业会计准则及财务报表附注 7.4.2 中所列示的中国证监会和中国证券投资基金业协会发布的有关基金行业实务操作的规定编制财务报表，使其实现公允反映，并设计、执行和维护必要的内部控制，以使财务报表不存在由于舞弊或错误导致的重大错报。</p> <p>在编制财务报表时，该基金管理人管理层负责评估该基金的持续经营能力，披露与持续经营相关的事项(如适用)，并运用持续经营假设，除非该基金预计在清算时资产无法按照公允价值处置。</p> <p>该基金管理人治理层负责监督该基金的财务报告过程。</p>
注册会计师对财务报表审计的责任	<p>我们的目标是对财务报表整体是否不存在由于舞弊或错误导致的重大错报获取合理保证，并出具包含审计意见的审计报告。合理保证是高水平的保证，但并不能保证按照审计准则执行的审计在某一重大错报存在时总能发现。错报可能由于舞弊或错误导致，如果合理预期错报单独或汇总起来可能影响财务报表使用者依据财务报表作出的经济决策，则通常认为错报是重大的。</p> <p>在按照审计准则执行审计工作的过程中，我们运用职业判断，并保持职业怀疑。同时，我们也执行以下工作：</p> <p>(1) 识别和评估由于舞弊或错误导致的财务报表重大错报风险，设计和实施审计程序以应对这些风险，并获取充分、适当的审计证据，作为发表审计意见的基础。由于舞弊可能涉及串通、伪造、故意遗漏、虚假陈述或凌驾于内部控制之上，未能发现由于舞弊导致的重大错报的风险高于未能发现由于错误导致的重大错报的风险。</p> <p>(2) 了解与审计相关的内部控制，以设计恰当的审计程序，但目的并非对内部控制的有效性发表意见。</p> <p>(3) 评价该基金管理人管理层选用会计政策的恰当性和作</p>

	<p>出会计估计及相关披露的合理性。</p> <p>(4) 对该基金管理人管理层使用持续经营假设的恰当性得出结论。同时，根据获取的审计证据，就可能导致对该基金持续经营能力产生重大疑虑的事项或情况是否存在重大不确定性得出结论。如果我们得出结论认为存在重大不确定性，审计准则要求我们在审计报告中提请报表使用者注意财务报表中的相关披露；如果披露不充分，我们应当发表非无保留意见。我们的结论基于截至审计报告日可获得的信息。然而，未来的事项或情况可能导致该基金不能持续经营。</p> <p>(5) 评价财务报表的总体列报(包括披露)、结构和内容，并评价财务报表是否公允反映相关交易和事项。</p> <p>我们与该基金管理人治理层就计划的审计范围、时间安排和重大审计发现等事项进行沟通，包括沟通我们在审计中识别出的值得关注的内部控制缺陷。</p>	
会计师事务所的名称	毕马威华振会计师事务所(特殊普通合伙)	
注册会计师的姓名	吴钟鸣	吴巧莉
会计师事务所的地址	北京市东城区东长安街 1 号东方广场毕马威大楼 8 层	
审计报告日期	2025 年 3 月 26 日	

§ 7 年度财务报表

7.1 资产负债表

会计主体：民生加银国证 2000 指数增强型证券投资基金

报告截止日：2024 年 12 月 31 日

单位：人民币元

资 产	附注号	本期末 2024 年 12 月 31 日
资 产：		
货币资金	7.4.7.1	3,409,474.40
结算备付金		693.34
存出保证金		—
交易性金融资产	7.4.7.2	65,488,011.75
其中：股票投资		64,475,377.78
基金投资		—
债券投资		1,012,633.97
资产支持证券投资		—
贵金属投资		—
其他投资		—
衍生金融资产	7.4.7.3	—
买入返售金融资产	7.4.7.4	—
债权投资	7.4.7.5	—
其中：债券投资		—

资产支持证券投资		-
其他投资		-
其他债权投资	7.4.7.6	-
其他权益工具投资	7.4.7.7	-
应收清算款		-
应收股利		-
应收申购款		1,239,240.69
递延所得税资产		-
其他资产	7.4.7.8	-
资产总计		70,137,420.18
负债和净资产	附注号	本期末 2024 年 12 月 31 日
负 债:		
短期借款		-
交易性金融负债		-
衍生金融负债	7.4.7.3	-
卖出回购金融资产款		-
应付清算款		-
应付赎回款		203,642.15
应付管理人报酬		43,993.66
应付托管费		5,499.22
应付销售服务费		2,149.10
应付投资顾问费		-
应交税费		-
应付利润		-
递延所得税负债		-
其他负债	7.4.7.9	5,000.00
负债合计		260,284.13
净资产:		
实收基金	7.4.7.10	58,859,290.74
未分配利润	7.4.7.12	11,017,845.31
净资产合计		69,877,136.05
负债和净资产总计		70,137,420.18

注：1、报告截止日 2024 年 12 月 31 日，基金份额总额 58,859,290.74 份，其中民生加银国证 2000 指数增强 A 的基金份额净值为 1.1877 元，份额总额为 50,328,079.24 份；其中民生加银国证 2000 指数增强 C 的基金份额净值为 1.1842 元，份额总额为 8,531,211.50 份。

2、本期财务报表的实际编制期间为 2024 年 3 月 19 日（基金合同生效日）至 2024 年 12 月 31 日。

7.2 利润表

会计主体：民生加银国证 2000 指数增强型证券投资基金

本报告期：2024 年 3 月 19 日（基金合同生效日）至 2024 年 12 月 31 日

单位：人民币元

项 目	附注号	本期 2024 年 3 月 19 日（基金合 同生效日）至 2024 年 12 月 31 日
一、营业总收入		11,207,233.89
1. 利息收入		126,297.79
其中：存款利息收入	7.4.7.13	95,880.14
债券利息收入		-
资产支持证券利息收入		-
买入返售金融资产收入		29,960.24
其他利息收入		457.41
2. 投资收益（损失以“-”填列）		11,963,804.85
其中：股票投资收益	7.4.7.14	11,622,724.92
基金投资收益		-
债券投资收益	7.4.7.15	3,828.77
资产支持证券投资收益	7.4.7.16	-
贵金属投资收益	7.4.7.17	-
衍生工具收益	7.4.7.18	19,753.39
股利收益	7.4.7.19	317,497.77
其他投资收益		-
3. 公允价值变动收益（损失以“-”号填列）	7.4.7.20	-1,210,924.98
4. 汇兑收益（损失以“-”号填列）		-
5. 其他收入（损失以“-”号填列）	7.4.7.21	328,056.23
减：二、营业总支出		335,142.67
1. 管理人报酬	7.4.10.2.1	268,111.57
其中：暂估管理人报酬		-
2. 托管费	7.4.10.2.2	33,514.00
3. 销售服务费	7.4.10.2.3	27,245.38
4. 投资顾问费		-
5. 利息支出		-
其中：卖出回购金融资产支出		-
6. 信用减值损失	7.4.7.22	-
7. 税金及附加		71.72
8. 其他费用	7.4.7.23	6,200.00
三、利润总额（亏损总额以“-”号填列）		10,872,091.22
减：所得税费用		-

四、净利润（净亏损以“-”号填列）		10,872,091.22
五、其他综合收益的税后净额		-
六、综合收益总额		10,872,091.22

注：本期财务报表的实际编制期间为 2024 年 03 月 19 日（基金合同生效日） 至 2024 年 12 月 31 日。

7.3 净资产变动表

会计主体：民生加银国证 2000 指数增强型证券投资基金

本报告期：2024 年 3 月 19 日（基金合同生效日）至 2024 年 12 月 31 日

单位：人民币元

项目	本期 2024 年 3 月 19 日（基金合同生效日）至 2024 年 12 月 31 日			
	实收基金	其他综合收益	未分配利润	净资产合计
一、上期期末净资产	-	-	-	-
二、本期期初净资产	223,233,318.58	-	-	223,233,318.58
三、本期增减变动额（减少以“-”号填列）	- 164,374,027.84	-	11,017,845.31	-153,356,182.53
（一）、综合收益总额	-	-	10,872,091.22	10,872,091.22
（二）、本期基金份额交易产生的净资产变动数（净资产减少以“-”号填列）	- 164,374,027.84	-	145,754.09	-164,228,273.75
其中：1. 基金申购款	155,791,423.84	-	1,062,068.33	156,853,492.17
2. 基金赎回款	- 320,165,451.68	-	-916,314.24	-321,081,765.92
（三）、本期向基金份额持有人分配利润产生的净资产变动（净资产减少以“-”号填列）	-	-	-	-
四、本期期末净资产	58,859,290.74	-	11,017,845.31	69,877,136.05

注：本期财务报表的实际编制期间为 2024 年 03 月 19 日（基金合同生效日） 至 2024 年 12 月 31 日。

日。

报表附注为财务报表的组成部分。

本报告 7.1 至 7.4 财务报表由下列负责人签署：

<u>郑智军</u>	<u>王国栋</u>	<u>洪锐珠</u>
基金管理人负责人	主管会计工作负责人	会计机构负责人

7.4 报表附注

7.4.1 基金基本情况

民生加银国证 2000 指数增强型证券投资基金(以下简称“本基金”、“民生加银国证 2000 指数增强”)经中国证券监督管理委员会(以下简称“中国证监会”)《关于准予民生加银国证 2000 指数增强型证券投资基金注册的批复》(证监许可[2023]2210 号)准予注册,由民生加银基金管理有限公司依照《中华人民共和国证券投资基金法》及其配套法规、《民生加银国证 2000 指数增强型证券投资基金基金合同》及《民生加银国证 2000 指数增强型证券投资基金招募说明书》的规定发售,基金合同于 2024 年 3 月 19 日生效。本基金为契约型开放式,存续期限不定,首次设立募集规模为 223,233,318.58 份基金份额,上述募集资金已由毕马威华振会计师事务所(特殊普通合伙)验证。本基金的基金管理人为民生加银基金管理有限公司(以下简称“民生加银基金公司”),基金托管人为招商证券股份有限公司(以下简称“招商证券”)。

根据《中华人民共和国证券投资基金法》和《民生加银国证 2000 指数增强型证券投资基金基金合同》的有关规定,本基金的投资范围为具有良好流动性的金融工具,包括国证 2000 指数的成份股及其备选成份股(均含存托凭证,下同),其他非标的指数成份股(包含主板、创业板及其他国内依法发行上市的股票、存托凭证)、债券(国债、地方政府债、金融债、企业债、公司债、公开发行的次级债、可转换债券(含分离交易可转债的纯债部分)、可交换公司债券、央行票据、短期融资券、超短期融资券、中期票据等)、资产支持证券、债券回购、同业存单、银行存款、金融衍生工具(包括股指期货、国债期货)、货币市场工具以及法律法规或中国证监会允许基金投资的其他金融工具(但须符合中国证监会相关规定)。本基金可根据相关法律法规和基金合同的约定,参与融资业务和转融通证券出借业务。如法律法规或监管机构以后允许基金投资其他品种,基金管理人在履行适当程序后,可以将其纳入投资范围。本基金的投资组合比例为:本基金以标的指数(国证 2000 指数)成份股及备选成份股为主要投资对象。股票资产投资比例不低于基金资产的 80%,投资于国证 2000 指数成份股和备选成份股的资产不低于非现金基金资产的 80%;每个交易日日终在扣除股指期货合约、国债期货合约需缴纳的交易保证金后,基金保留的现金或到期日在一年以内的

政府债券的比例合计不低于基金资产净值的 5%，其中现金不包括结算备付金、存出保证金、应收申购款等。本基金的业绩比较基准为：国证 2000 指数收益率 \times 95%+银行活期存款利率(税后) \times 5%。

7.4.2 会计报表的编制基础

本基金财务报表以持续经营为基础编制。

本基金财务报表符合中华人民共和国财政部(以下简称“财政部”)颁布的企业会计准则和《资产管理产品相关会计处理规定》(以下合称“企业会计准则”)的要求，同时亦按照中国证监会颁布的《证券投资基金信息披露 XBRL 模板第 3 号<年度报告和中期报告>》、中国证券投资基金业协会(以下简称“基金业协会”)颁布的《证券投资基金会计核算业务指引》及财务报表附注 7.4.4 所列示的中国证监会、基金业协会发布的其他有关基金行业实务操作的规定编制财务报表。

7.4.3 遵循企业会计准则及其他有关规定的声明

本基金财务报表符合财政部颁布的企业会计准则及附注 7.4.2 中所列示的中国证监会和基金业协会发布的有关基金行业实务操作的规定的要求，真实、完整地反映了本基金 2024 年 12 月 31 日的财务状况、自 2024 年 3 月 19 日(基金合同生效日)至 2024 年 12 月 31 日止期间的经营成果和净资产变动情况。

7.4.4 重要会计政策和会计估计

7.4.4.1 会计年度

本基金的会计年度自公历 1 月 1 日起至 12 月 31 日止。本期财务报表的实际编制期间为自 2024 年 3 月 19 日(基金合同生效日)至 2024 年 12 月 31 日止。

7.4.4.2 记账本位币

本基金的记账本位币为人民币，编制财务报表采用的货币为人民币。本基金选定记账本位币的依据是主要业务收支的计价和结算币种。

7.4.4.3 金融资产和金融负债的分类

(a) 金融资产的分类

本基金通常根据管理金融资产的业务模式和金融资产的合同现金流量特征，在初始确认时将金融资产分为不同类别：以公允价值计量且其变动计入当期损益的金融资产、以公允价值计量且其变动计入其他综合收益的金融资产及以摊余成本计量的金融资产。

除非本基金改变管理金融资产的业务模式，在此情形下，所有受影响的相关金融资产在业务模式发生变更后的首个报告期间的第一天进行重分类，否则金融资产在初始确认后不得进行重分类。

本基金将同时符合下列条件且未被指定为以公允价值计量且其变动计入当期损益的金融资产，分

类为以摊余成本计量的金融资产：

-本基金管理该金融资产的业务模式是以收取合同现金流量为目标；

-该金融资产的合同条款规定，在特定日期产生的现金流量，仅为对本金和以未偿付本金金额为基础的利息的支付。

除上述以摊余成本计量的金融资产外，本基金将其余所有的金融资产分类为以公允价值计量且其变动计入当期损益的金融资产。本基金现无分类为以公允价值计量且其变动计入其他综合收益的金融资产。

管理金融资产的业务模式，是指本基金如何管理金融资产以产生现金流量。业务模式决定本基金所管理金融资产现金流量的来源是收取合同现金流量、出售金融资产还是两者兼有。本基金以客观事实为依据、以关键管理人员决定的对金融资产进行管理的特定业务目标为基础，确定管理金融资产的业务模式。

本基金对金融资产的合同现金流量特征进行评估，以确定相关金融资产在特定日期产生的合同现金流量是否仅为对本金和以未偿付本金金额为基础的利息的支付。其中，本金是指金融资产在初始确认时的公允价值；利息包括对货币时间价值、与特定时期未偿付本金金额相关的信用风险、以及其他基本借贷风险、成本和利润的对价。此外，本基金对可能导致金融资产合同现金流量的时间分布或金额发生变更的合同条款进行评估，以确定其是否满足上述合同现金流量特征的要求。

(b) 金融负债的分类

本基金将金融负债分类为以公允价值计量且其变动计入当期损益的金融负债及以摊余成本计量的金融负债。

-以公允价值计量且其变动计入当期损益的金融负债

该类金融负债包括交易性金融负债(含属于金融负债的衍生工具)和指定为以公允价值计量且其变动计入当期损益的金融负债。

-以摊余成本计量的金融负债

初始确认后，对于该类金融负债采用实际利率法以摊余成本计量。

本基金现无分类为以公允价值计量且其变动计入当期损益的金融负债。

(c) 衍生金融工具

本基金将持有的衍生金融工具以公允价值计量且其变动计入当期损益，在资产负债表中列示为衍生金融资产/负债。

7.4.4 金融资产和金融负债的初始确认、后续计量和终止确认

(a) 金融工具的初始确认

金融资产和金融负债在本基金成为相关金融工具合同条款的一方时，于资产负债表内确认。

在初始确认时，金融资产及金融负债均以公允价值计量。对于以公允价值计量且其变动计入当期损益的金融资产或金融负债，相关交易费用直接计入当期损益；对于其他类别的金融资产或金融负债，相关交易费用计入初始确认金额。

(b) 后续计量

-以公允价值计量且其变动计入当期损益的金融资产

初始确认后，对于该类金融资产以公允价值进行后续计量，产生的利得或损失(包括利息和股利收入)计入当期损益，除非该金融资产属于套期关系的一部分。

-以摊余成本计量的金融资产

初始确认后，对于该类金融资产采用实际利率法以摊余成本计量。以摊余成本计量且不属于任何套期关系的一部分的金融资产所产生的利得或损失，在终止确认、重分类、按照实际利率法摊销或确认减值时，计入当期损益。

-以公允价值计量且其变动计入当期损益的金融负债

初始确认后，对于该类金融负债以公允价值进行后续计量，除与套期会计有关外，产生的利得或损失(包括利息费用)计入当期损益。

-以摊余成本计量的金融负债

初始确认后，对于该类金融负债采用实际利率法以摊余成本计量。

(c) 金融工具的终止确认

满足下列条件之一时，本基金终止确认该金融资产：

- 收取该金融资产现金流量的合同权利终止；
- 该金融资产已转移，且本基金将金融资产所有权上几乎所有的风险和报酬转移给转入方；
- 该金融资产已转移，虽然本基金既没有转移也没有保留金融资产所有权上几乎所有的风险和报酬，但是放弃了对该金融资产控制。

金融资产整体转移满足终止确认条件的，本基金将下列两项金额的差额计入当期损益：

- 所转移金融资产在终止确认日的账面价值；
- 因转移金融资产而收到的对价。

金融负债(或其一部分)的现时义务已经解除的，本基金终止确认该金融负债(或该部分金融负债)。

终止确认部分的账面价值与支付的对价之间的差额，计入当期损益。

(d) 金融工具的减值

本基金以预期信用损失为基础，对下列项目进行减值会计处理并确认损失准备：

-以摊余成本计量的金融资产

本基金持有的其他以公允价值计量的金融资产不适用预期信用损失模型。

预期信用损失的计量

预期信用损失，是指以发生违约的风险为权重的金融工具信用损失的加权平均值。信用损失，是指本基金按照原实际利率折现的、根据合同应收的所有合同现金流量与预期收取的所有现金流量之间的差额，即全部现金短缺的现值。

在计量预期信用损失时，本基金需考虑的最长期限为面临信用风险的最长合同期限(包括考虑续约选择权)。

整个存续期预期信用损失，是指因金融工具整个预计存续期内所有可能发生的违约事件而导致的预期信用损失。

未来 12 个月内预期信用损失，是指因资产负债表日后 12 个月内(若金融工具的预计存续期少于 12 个月，则为预计存续期)可能发生的金融工具违约事件而导致的预期信用损失，是整个存续期预期信用损失的一部分。

本基金对满足下列情形的金融工具按照相当于未来 12 个月内预期信用损失的金额计量其损失准备，对其他金融工具按照相当于整个存续期内预期信用损失的金额计量其损失准备：

-该金融工具在资产负债表日只具有较低的信用风险；或

-该金融工具的信用风险自初始确认后并未显著增加。

预期信用损失准备的列报

为反映金融工具的信用风险自初始确认后的变化，本基金在每个资产负债表日重新计量预期信用损失，由此形成的损失准备的增加或转回金额，应当作为减值损失或利得计入当期损益。对于以摊余成本计量的金融资产，损失准备抵减该金融资产在资产负债表中列示的账面价值。

核销

如果本基金不再合理预期金融资产合同现金流量能够全部或部分收回，则直接减记该金融资产的账面余额。这种减记构成相关金融资产的终止确认。这种情况通常发生在本基金确定债务人没有资产或收入来源可产生足够的现金流量以偿还将被减记的金额。但是，被减记的金融资产仍可能受到本基金催收到期款项相关执行活动的影响。

已减记的金融资产以后又收回的，作为减值损失的转回计入收回当期的损益。

7.4.4.5 金融资产和金融负债的估值原则

除特别声明外，本基金按下述原则计量公允价值：

公允价值是指市场参与者在计量日发生的有序交易中，出售一项资产所能收到或者转移一项负债

所需支付的价格。

本基金在确定相关金融资产和金融负债的公允价值时，根据企业会计准则的规定采用在当前情况下适用并且有足够可利用数据和其他信息支持的估值技术。

存在活跃市场且能够获取相同资产或负债报价的金融工具，在估值日有报价的，除会计准则规定的情况外，将该报价不加调整地应用于该资产或负债的公允价值计量；估值日无报价且最近交易日后未发生影响公允价值计量的重大事件的，采用最近交易日的报价确定公允价值。有充足证据表明估值日或最近交易日的报价不能真实反映公允价值的，对报价进行调整，确定公允价值。与上述金融工具相同，但具有不同特征的，以相同资产或负债的公允价值为基础，并在估值技术中考虑不同特征因素的影响。特征是指对资产出售或使用的限制等，如果该限制是针对资产持有者的，那么在估值技术中不应将该限制作为特征考虑。此外，本基金不考虑因其大量持有相关资产或负债所产生的溢价或折价。

对不存在活跃市场的金融工具，采用在当前情况下适用并且有足够可利用数据和其他信息支持的估值技术确定公允价值。采用估值技术确定公允价值时，优先使用可观察输入值，只有在无法取得相关资产或负债可观察输入值或取得不切实可行的情况下，才可以使用不可观察输入值。

如经济环境发生重大变化或证券发行人发生影响证券价格的重大事件，参考类似金融工具的现行市价及重大变化等因素，对估值进行调整并确定公允价值。

7.4.4.6 金融资产和金融负债的抵销

金融资产和金融负债在资产负债表内分别列示，没有相互抵销。但是，同时满足下列条件的，以相互抵销后的净额在资产负债表内列示：

- 本基金具有抵销已确认金额的法定权利，且该种法定权利是当前可执行的；
- 本基金计划以净额结算，或同时变现该金融资产和清偿该金融负债。

7.4.4.7 实收基金

实收基金为对外发行基金份额所募集的总金额在扣除损益平准金分摊部分后的余额。由于申购和赎回引起的实收基金份额变动分别于基金申购确认日及基金赎回确认日认列。上述申购和赎回分别包括基金转换所引起的转入基金的实收基金增加和转出基金的实收基金减少。

7.4.4.8 损益平准金

损益平准金核算在基金份额发生变动时，申购、赎回、转入、转出及红利再投资等款项中包含的未分配利润和公允价值变动损益，包括已实现损益平准金和未实现损益平准金。已实现损益平准金指根据交易申请日申购或赎回款项中包含的按累计未分配的已实现损益占净资产比例计算的金额。未实现损益平准金指根据交易申请日申购或赎回款项中包含的按累计未分配的未实现损

益占净资产比例计算的金额。损益平准金于基金申购确认日或基金赎回确认日进行确认和计量，并于会计期末全额转入未分配利润。

7.4.4.9 收入/(损失)的确认和计量

利息收入

存款利息收入是按借出货币资金的时间和实际利率计算确定。

买入返售金融资产在资金实际占用期间内按实际利率法逐日确认为利息收入。

证券出借业务利息收入按出借起始日证券账面价值及出借费率计算的金额扣除适用情况下的相关税费后的净额，在证券实际出借期间内逐日计提。因借入人未能按期归还产生的罚息，实际发生时扣除适用情况下的相关税费后的净额计入证券出借业务利息收入。

投资收益

股票投资收益、债券投资收益和衍生工具收益按相关金融资产于处置日成交金额与其初始计量金额的差额确认，处置时产生的交易费用计入投资收益。

股利收益按上市公司宣告的分红派息比例计算的金额扣除应由上市公司代扣代缴的个人所得税后的净额确认。

以公允价值计量且其变动计入当期损益的债券投资，在其持有期间，按票面金额和票面利率计算的利息计入投资收益。

公允价值变动收益

公允价值变动收益核算基金持有的采用公允价值模式计量的以公允价值计量且其变动计入当期损益的金融资产、衍生工具、以公允价值计量且其变动计入当期损益的金融负债等公允价值变动形成的应计入当期损益的利得或损失。不包括本基金持有的以公允价值计量且其变动计入当期损益的债券投资在持有期间按票面利率计算的利息。

7.4.4.10 费用的确认和计量

本基金的管理人报酬、托管费和销售服务费在费用涵盖期间按基金合同约定的费率和计算方法逐日确认。

以摊余成本计量的金融负债在持有期间确认的利息支出按实际利率法计算。

7.4.4.11 基金的收益分配政策

本基金收益分配应遵循下列原则：

(a) 在符合有关基金分红条件的前提下，本基金每年收益分配次数最多为 12 次，每次收益分配比例不得低于该次可供分配利润的 10%，若《基金合同》生效不满 3 个月可不进行收益分配；

(b) 本基金收益分配方式分两种：现金分红与红利再投资，投资者可选择现金红利或将现金红

利自动转为相应类别的基金份额进行再投资；若投资者不选择，本基金默认的收益分配方式是现金分红；

(c) 由于基金费用的不同，不同类别的基金份额在收益分配数额方面可能有所不同，基金管理人可对各类别基金份额分别制定收益分配方案。本基金同一类别的每一基金份额享有同等分配权；

(d) 法律法规或监管机关另有规定的，从其规定。

在不违反法律法规的规定且对基金份额持有人利益无实质不利影响的前提下，基金管理人在履行适当程序后，将对上述基金收益分配政策进行调整，并于变更实施日前在规定媒介公告。

7.4.4.12 分部报告

本基金以内部组织结构、管理要求、内部报告制度为依据确定经营分部，以经营分部为基础确定报告分部。

本基金目前以一个经营分部运作，不需要进行分部报告的披露。

7.4.4.13 其他重要的会计政策和会计估计

编制财务报表时，本基金需要运用估计和假设，这些估计和假设会对会计政策的应用及资产、负债、收入和支出的金额产生影响。实际情况可能与这些估计不同。本基金对估计涉及的关键假设和不确定因素的判断进行持续评估，会计估计变更的影响在变更当期和未来期间予以确认。

对于证券交易所上市的股票，若出现重大事项停牌或交易不活跃(包括涨跌停时的交易不活跃)等情况，本基金根据中国证监会公告[2017]13号《中国证券监督管理委员会关于证券投资基金估值业务的指导意见》，根据具体情况采用《关于发布中基协(AMAC)基金行业股票估值指数的通知》提供的指数收益法、市盈率法、现金流量折现法等估值技术进行估值。

对于在发行时明确一定期限限售期的股票，根据中基协发[2017]6号《关于发布〈证券投资基金投资流通受限股票估值指引(试行)〉的通知》，在估值日按照流通受限股票计算公式确定估值日流通受限股票的价值。

根据《关于固定收益品种的估值处理标准》在银行间债券市场、上海证券交易所、深圳证券交易所、北京证券交易所及中国证监会认可的其他交易场所上市交易或挂牌转让的固定收益品种(估值处理标准另有规定的除外)，采用第三方估值基准服务机构提供的价格数据进行估值。

7.4.5 会计政策和会计估计变更以及差错更正的说明

7.4.5.1 会计政策变更的说明

本基金在本报告期内未发生重大会计政策变更。

7.4.5.2 会计估计变更的说明

本基金在本报告期内未发生重大会计估计变更。

7.4.5.3 差错更正的说明

本基金在本报告期内未发生重大会计差错更正。

7.4.6 税项

根据财税[2002]128号《关于开放式证券投资基金有关税收问题的通知》、财税[2004]78号文《关于证券投资基金税收政策的通知》、财税[2012]85号文《关于实施上市公司股息红利差别化个人所得税政策有关问题的通知》、财税[2015]101号《关于上市公司股息红利差别化个人所得税政策有关问题的通知》、财政部、税务总局、证监会公告2019年第78号《关于继续实施全国中小企业股份转让系统挂牌公司股息红利差别化个人所得税政策的公告》、深圳证券交易所于2008年9月18日发布的《深圳证券交易所关于做好证券交易印花税征收方式调整工作的通知》、财税[2008]1号文《关于企业所得税若干优惠政策的通知》、财税[2016]36号文《关于全面推开营业税改征增值税试点的通知》、财税[2016]46号《关于进一步明确全面推开营改增试点金融业有关政策的通知》、财税[2016]70号《关于金融机构同业往来等增值税政策的补充通知》、财税[2016]140号文《关于明确金融、房地产开发、教育辅助服务等增值税政策的通知》、财税[2017]2号文《关于资管产品增值税政策有关问题的补充通知》、财税[2017]56号《关于资管产品增值税有关问题的通知》、财税[2017]90号《关于租入固定资产进项税额抵扣等增值税政策的通知》、财税[2023]39号《关于减半征收证券交易印花税的公告》、财政部税务总局公告2024年第8号《关于延续实施全国中小企业股份转让系统挂牌公司股息红利差别化个人所得税政策的公告》及其他相关税务法规和实务操作，本基金适用的主要税项列示如下：

(a) 资管产品管理人运营资管产品过程中发生的增值税应税行为，以管理人为增值税纳税人，暂适用简易计税方法，按照3%的征收率缴纳增值税。

证券投资基金管理人运用基金买卖股票、债券取得的金融商品转让收入免征增值税；对国债、地方政府债利息收入以及金融同业往来取得的利息收入免征增值税；同业存款利息收入免征增值税以及一般存款利息收入不征收增值税。资管产品管理人运营资管产品提供的贷款服务，以产生的利息及利息性质的收入为销售额。

(b) 对证券投资基金从证券市场中取得的收入，包括买卖股票、债券的差价收入，股权的股息、红利收入，债券的利息收入及其他收入，暂不征收企业所得税。

对投资者从证券投资基金分配中取得的收入，暂不征收企业所得税。

(c) 对基金从上市公司、全国中小企业股份转让系统公开转让股票的非上市公众公司（“挂牌公司”）取得的股息红利所得，持股期限在1个月以内（含1个月）的，其股息红利所得全额计入应纳税所得额；持股期限在1个月以上至1年（含1年）的，暂减按50%计入应纳税所得额；持股期

限超过 1 年的，暂免征收个人所得税。对基金持有的上市公司限售股，解禁后取得的股息、红利收入，按照上述规定计算纳税，持股时间自解禁日起计算；解禁前取得的股息、红利收入继续暂减按 50% 计入应纳税所得额。上述所得统一适用 20% 的税率计征个人所得税。

对基金取得的企业债券利息收入，应由发行债券的企业在向基金支付利息时代扣代缴 20% 的个人所得税。

(d) 基金卖出股票按 0.1% 的税率缴纳股票交易印花税，买入股票不征收股票交易印花税。自 2023 年 8 月 28 日起，证券交易印花税实施减半征收。

(e) 对基金运营过程中缴纳的增值税，分别按照证券投资基金管理人所在地适用的税率，计算缴纳城市维护建设税、教育费附加和地方教育附加。

7.4.7 重要财务报表项目的说明

7.4.7.1 货币资金

单位：人民币元

项目	本期末 2024 年 12 月 31 日
活期存款	87,899.77
等于：本金	87,489.10
加：应计利息	410.67
减：坏账准备	-
定期存款	-
等于：本金	-
加：应计利息	-
减：坏账准备	-
其中：存款期限 1 个月以内	-
存款期限 1-3 个月	-
存款期限 3 个月以上	-
其他存款	3,321,574.63
等于：本金	3,321,503.14
加：应计利息	71.49
减：坏账准备	-
合计	3,409,474.40

注：其他存款为存放在证券经纪商基金专用证券账户的证券交易结算资金。

7.4.7.2 交易性金融资产

单位：人民币元

项目	本期末 2024 年 12 月 31 日			
	成本	应计利息	公允价值	公允价值变动
股票	65,686,349.76	-	64,475,377.78	-1,210,971.98

贵金属投资-金交所黄金合约		-	-	-	-
债券	交易所市场	1,001,653.00	10,933.97	1,012,633.97	47.00
	银行间市场	-	-	-	-
	合计	1,001,653.00	10,933.97	1,012,633.97	47.00
资产支持证券		-	-	-	-
基金		-	-	-	-
其他		-	-	-	-
合计		66,688,002.76	10,933.97	65,488,011.75	-1,210,924.98

7.4.7.3 衍生金融资产/负债

7.4.7.3.1 衍生金融资产/负债期末余额

注：无。

7.4.7.3.2 期末基金持有的期货合约情况

注：无。

7.4.7.3.3 期末基金持有的黄金衍生品情况

注：无。

7.4.7.4 买入返售金融资产

7.4.7.4.1 各项买入返售金融资产期末余额

注：本基金于本报告期末未持有任何买入返售金融资产。

7.4.7.4.2 期末买断式逆回购交易中取得的债券

注：本基金于本报告期末无买断式逆回购交易中取得的债券。

7.4.7.4.3 按预期信用损失一般模型计提减值准备的说明

无。

7.4.7.5 债权投资

7.4.7.5.1 债权投资情况

注：本基金于本报告期末未持有任何债权投资。

7.4.7.5.2 债权投资减值准备计提情况

注：无。

7.4.7.6 其他债权投资

7.4.7.6.1 其他债权投资情况

注：无。

7.4.7.6.2 其他债权投资减值准备计提情况

注：无。

7.4.7.7 其他权益工具投资

7.4.7.7.1 其他权益工具投资情况

注：无。

7.4.7.7.2 报告期末其他权益工具投资情况

注：无。

7.4.7.8 其他资产

注：本基金于本期末无其他资产。

7.4.7.9 其他负债

单位：人民币元

项目	本期末 2024 年 12 月 31 日
应付券商交易单元保证金	-
应付赎回费	-
应付证券出借违约金	-
应付交易费用	-
其中：交易所市场	-
银行间市场	-
应付利息	-
预提审计费	5,000.00
合计	5,000.00

7.4.7.10 实收基金

金额单位：人民币元

民生加银国证 2000 指数增强 A

项目	本期 2024 年 3 月 19 日（基金合同生效日）至 2024 年 12 月 31 日	
	基金份额（份）	账面金额
基金合同生效日	39,228,047.41	39,228,047.41
本期申购	80,320,478.94	80,320,478.94
本期赎回（以“-”号填列）	-69,220,447.11	-69,220,447.11
基金拆分/份额折算前	-	-
基金拆分/份额折算调整	-	-
本期申购	-	-
本期赎回（以“-”号填列）	-	-
本期末	50,328,079.24	50,328,079.24

民生加银国证 2000 指数增强 C

项目	本期 2024 年 3 月 19 日（基金合同生效日）至 2024 年 12 月 31 日	
	基金份额（份）	账面金额

	基金份额（份）	账面金额
基金合同生效日	184,005,271.17	184,005,271.17
本期申购	75,470,944.90	75,470,944.90
本期赎回（以“-”号填列）	-250,945,004.57	-250,945,004.57
基金拆分/份额折算前	-	-
基金拆分/份额折算调整	-	-
本期申购	-	-
本期赎回（以“-”号填列）	-	-
本期末	8,531,211.50	8,531,211.50

注：申购含转换入份额；赎回含转换出份额。

7.4.7.11 其他综合收益

注：无。

7.4.7.12 未分配利润

单位：人民币元

民生加银国证 2000 指数增强 A

项目	已实现部分	未实现部分	未分配利润合计
基金合同生效日	-	-	-
本期期初	-	-	-
本期利润	10,763,694.47	-886,786.47	9,876,908.00
本期基金份额交易产生的变动数	1,139,679.16	-1,569,904.63	-430,225.47
其中：基金申购款	1,921,815.96	-1,049,529.90	872,286.06
基金赎回款	-782,136.80	-520,374.73	-1,302,511.53
本期已分配利润	-	-	-
本期末	11,903,373.63	-2,456,691.10	9,446,682.53

民生加银国证 2000 指数增强 C

项目	已实现部分	未实现部分	未分配利润合计
基金合同生效日	-	-	-
本期期初	-	-	-
本期利润	1,319,321.73	-324,138.51	995,183.22
本期基金份额交易产生的变动数	667,273.13	-91,293.57	575,979.56
其中：基金申购款	1,496,889.07	-1,307,106.80	189,782.27
基金赎回款	-829,615.94	1,215,813.23	386,197.29
本期已分配利润	-	-	-
本期末	1,986,594.86	-415,432.08	1,571,162.78

7.4.7.13 存款利息收入

单位：人民币元

项目	本期 2024 年 3 月 19 日（基金合同生效日）至 2024 年 12 月 31 日
活期存款利息收入	80,344.18

定期存款利息收入	-
其他存款利息收入	5,195.68
结算备付金利息收入	10,340.28
其他	-
合计	95,880.14

7.4.7.14 股票投资收益

7.4.7.14.1 股票投资收益项目构成

单位：人民币元

项目	本期 2024年3月19日（基金合同生效日）至2024年12月31日
股票投资收益——买卖股票差价收入	11,622,724.92
股票投资收益——赎回差价收入	-
股票投资收益——申购差价收入	-
股票投资收益——证券出借差价收入	-
合计	11,622,724.92

7.4.7.14.2 股票投资收益——买卖股票差价收入

单位：人民币元

项目	本期 2024年3月19日（基金合同生效日）至2024年12月31日
卖出股票成交总额	290,532,596.53
减：卖出股票成本总额	278,547,665.92
减：交易费用	362,205.69
买卖股票差价收入	11,622,724.92

7.4.7.14.3 股票投资收益——证券出借差价收入

注：无。

7.4.7.15 债券投资收益

7.4.7.15.1 债券投资收益项目构成

单位：人民币元

项目	本期 2024年3月19日（基金合同生效日）至2024年12月31日
债券投资收益——利息收入	4,084.22
债券投资收益——买卖债券（债转股及债券到期兑付）差价收入	-255.45
债券投资收益——赎回差价收入	-
债券投资收益——申购差价收入	-
合计	3,828.77

7.4.7.15.2 债券投资收益——买卖债券差价收入

单位：人民币元

项目	本期 2024年3月19日（基金合同生效日）至2024年 12月31日
卖出债券（债转股及债券到期兑付）成交总额	404,185.86
减：卖出债券（债转股及债券到期兑付）成本总额	400,530.00
减：应计利息总额	3,723.86
减：交易费用	187.45
买卖债券差价收入	-255.45

7.4.7.15.3 债券投资收益——赎回差价收入

注：无。

7.4.7.15.4 债券投资收益——申购差价收入

注：无。

7.4.7.16 资产支持证券投资收益

7.4.7.16.1 资产支持证券投资收益项目构成

注：本基金在本报告期内无资产支持证券投资收益。

7.4.7.16.2 资产支持证券投资收益——买卖资产支持证券差价收入

注：无。

7.4.7.16.3 资产支持证券投资收益——赎回差价收入

注：无。

7.4.7.16.4 资产支持证券投资收益——申购差价收入

注：无。

7.4.7.17 贵金属投资收益

7.4.7.17.1 贵金属投资收益项目构成

注：本基金在本报告期内无贵金属投资收益。

7.4.7.17.2 贵金属投资收益——买卖贵金属差价收入

注：无。

7.4.7.17.3 贵金属投资收益——赎回差价收入

注：无。

7.4.7.17.4 贵金属投资收益——申购差价收入

注：无。

7.4.7.18 衍生工具收益

7.4.7.18.1 衍生工具收益——买卖权证差价收入

注：本基金本报告期内无衍生工具收益。

7.4.7.18.2 衍生工具收益——其他投资收益

单位：人民币元

项目	本期
	2024 年 3 月 19 日（基金合同生效日）至 2024 年 12 月 31 日
股指期货投资收益	19,753.39

7.4.7.19 股利收益

单位：人民币元

项目	本期
	2024 年 3 月 19 日（基金合同生效日）至 2024 年 12 月 31 日
股票投资产生的股利收益	317,497.77
其中：证券出借权益补偿收入	-
基金投资产生的股利收益	-
合计	317,497.77

7.4.7.20 公允价值变动收益

单位：人民币元

项目名称	本期
	2024 年 3 月 19 日（基金合同生效日）至 2024 年 12 月 31 日
1. 交易性金融资产	-1,210,924.98
股票投资	-1,210,971.98
债券投资	47.00
资产支持证券投资	-
基金投资	-
贵金属投资	-
其他	-
2. 衍生工具	-
权证投资	-
3. 其他	-
减：应税金融商品公允价值变动产生的预估增值税	-
合计	-1,210,924.98

7.4.7.21 其他收入

单位：人民币元

项目	本期
	2024 年 3 月 19 日（基金合同生效日）至 2024 年 12 月 31 日
基金赎回费收入	328,056.23

合计	328,056.23
----	------------

7.4.7.22 信用减值损失

注：本基金本报告期内无信用减值损失。

7.4.7.23 其他费用

单位：人民币元

项目	本期 2024 年 3 月 19 日（基金合同生效日）至 2024 年 12 月 31 日
审计费用	5,000.00
信息披露费	-
证券出借违约金	-
开户费	1,200.00
合计	6,200.00

7.4.8 或有事项、资产负债表日后事项的说明

7.4.8.1 或有事项

截至资产负债表日，本基金没有需要在财务报表附注中说明的或有事项。

7.4.8.2 资产负债表日后事项

截至本财务报告批准报出日，本基金没有需要在财务报表附注中说明的资产负债表日后事项。

7.4.9 关联方关系

关联方名称	与本基金的关系
民生加银基金公司	基金管理人、注册登记机构、基金销售机构
招商证券	基金托管人、基金销售机构
中国民生银行股份有限公司（以下简称“中国民生银行”）	基金管理人的中方投资者、基金销售机构
加拿大皇家银行	基金管理人的外方投资者
陕西省国际信托股份有限公司	基金管理人的中方投资者
民生加银资产管理有限公司	基金管理人的控股子公司

注：根据民生加银基金公司于 2023 年 9 月 21 日发布的公告，经民生加银基金公司 2023 年第二次股东会会议的决议及中国证监会证监许可〔2023〕1834 号核准，民生加银基金公司原股东三峡财务有限责任公司将其持有的民生加银基金公司 6.67%股权转让给陕西省国际信托股份有限公司。

7.4.10 本报告期及上年度可比期间的关联方交易

7.4.10.1 通过关联方交易单元进行的交易

7.4.10.1.1 股票交易

金额单位：人民币元

关联方名称	本期 2024 年 3 月 19 日（基金合同生效日）至 2024 年 12 月 31 日
-------	--

	成交金额	占当期股票 成交总额的比例（%）
招商证券	394,852,238.94	62.20

7.4.10.1.2 债券交易

金额单位：人民币元

关联方名称	本期 2024 年 3 月 19 日（基金合同生效日）至 2024 年 12 月 31 日	
	成交金额	占当期债券 成交总额的比例（%）
招商证券	900,809.00	52.91

7.4.10.1.3 债券回购交易

金额单位：人民币元

关联方名称	本期 2024 年 3 月 19 日（基金合同生效日）至 2024 年 12 月 31 日	
	成交金额	占当期债券回购 成交总额的比例（%）
招商证券	87,066,000.00	100.00

7.4.10.1.4 权证交易

注：本基金于本期无通过关联方交易单元进行的权证交易。

7.4.10.1.5 应支付关联方的佣金

金额单位：人民币元

关联方名称	本期 2024年3月19日（基金合同生效日）至2024年12月31日			
	当期 佣金	占当期佣金总量 的比例（%）	期末应付佣金余 额	占期末应付佣金 总额的比例 （%）
招商证券	134,691.70	74.51	-	-

注：1. 上述佣金参考市场价格经本基金的基金管理人与对方协商确定，以扣除由中国证券登记结算有限责任公司收取的证管费和经手费的净额列示。

2. 2024 年 7 月 1 日前，该类佣金协议的服务范围还包括佣金收取方为本基金提供的证券投资研究成果和市场信息服务。自 2024 年 7 月 1 日起，券商不再为本基金提供除交易单元租用以外服务。

7.4.10.2 关联方报酬

7.4.10.2.1 基金管理费

单位：人民币元

项目	本期 2024 年 3 月 19 日（基金合同生效日）至 2024 年 12 月 31 日

当期发生的基金应支付的管理费	268,111.57
其中：应支付销售机构的客户维护费	47,627.57
应支付基金管理人的净管理费	220,484.00

注：支付基金管理人民生加银基金公司的基金管理费按前一日基金资产净值 0.80%的年费率计提，逐日累计至每月月底，按月支付。计算公式为：

日基金管理费=前一日基金资产净值×0.80%/当年天数

7.4.10.2.2 基金托管费

单位：人民币元

项目	本期 2024 年 3 月 19 日（基金合同生效日）至 2024 年 12 月 31 日
	日
当期发生的基金应支付的托管费	33,514.00

注：支付基金托管人招商证券的基金托管费按前一日基金资产净值 0.10%的年费率计提，逐日累计至每月月底，按月支付。计算公式为：

日基金托管费=前一日基金资产净值×0.10%/当年天数

7.4.10.2.3 销售服务费

单位：人民币元

获得销售服务费的各关联方名称	本期 2024 年 3 月 19 日（基金合同生效日）至 2024 年 12 月 31 日		
	当期发生的基金应支付的销售服务费		
	民生加银国证 2000 指数增强 A	民生加银国证 2000 指数增强 C	合计
民生加银基金公司	-	5,801.11	5,801.11
招商证券	-	9,049.24	9,049.24
中国民生银行	-	-	-
合计	-	14,850.35	14,850.35

注：本基金 A 类基金份额不收取销售服务费。本基金 C 类基金份额支付销售机构的基金销售服务费按前一日基金资产净值 0.30%的年费率计提，逐日累计至每月月底，按月支付。计算公式为：
民生加银国证 2000 指数增强 C 日基金销售服务费=前一日 C 类份额基金资产净值×0.30%/当年天数

7.4.10.3 与关联方进行银行间同业市场的债券(含回购)交易

注：本基金本报告期内未与关联方进行银行间同业市场的债券(含回购)交易。

7.4.10.4 报告期内转融通证券出借业务发生重大关联交易事项的说明

7.4.10.4.1 与关联方通过约定申报方式进行的适用固定期限费率的证券出借业务的情况

注：本基金在本报告期内未与关联方通过约定申报方式进行适用固定期限费率的证券出借业务。

7.4.10.4.2 与关联方通过约定申报方式进行的适用市场化期限费率的证券出借业务的情况

注：本基金在本报告期内未与关联方通过约定申报方式进行适用市场化期限费率的证券出借业务。

7.4.10.5 各关联方投资本基金的情况

7.4.10.5.1 报告期内基金管理人运用固有资金投资本基金的情况

份额单位：份

项目	本期 2024 年 3 月 19 日（基金合同生效日）至 2024 年 12 月 31 日	
	民生加银国证 2000 指数增强 A	民生加银国证 2000 指数增强 C
基金合同生效日（2024 年 3 月 19 日）持有的基金份额	0.00	—
报告期初持有的基金份额	0.00	—
报告期间申购/买入总份额	30,138,247.50	—
报告期间因拆分变动份额	0.00	—
减：报告期间赎回/卖出总份额	0.00	—
报告期末持有的基金份额	30,138,247.50	—
报告期末持有的基金份额占基金总份额比例	51.2039%	—

7.4.10.5.2 报告期末除基金管理人之外的其他关联方投资本基金的情况

注：无。

7.4.10.6 由关联方保管的银行存款余额及当期产生的利息收入

注：无。

7.4.10.7 本基金在承销期内参与关联方承销证券的情况

注：本基金在本报告期内未在承销期内购入过由关联方承销的证券。

7.4.10.8 其他关联交易事项的说明

本基金在本报告期内无需要说明的其他关联交易事项。

7.4.11 利润分配情况

注：1）本基金于本期未进行利润分配。

2) 本基金资产负债表日之后、财务报表批准报出日之前的利润分配情况，详见本报告“7.4.8.2 资产负债表日后事项”部分内容。

7.4.12 期末（2024 年 12 月 31 日）本基金持有的流通受限证券

7.4.12.1 因认购新发/增发证券而于期末持有的流通受限证券

注：根据中国证监会相关规定，证券投资基金参与网下配售，可与发行人、承销商自主约定网下配售股票的持有期限并公开披露。持有期自公开发行的股票上市之日起计算。在持有期内的股票为流动受限制而不能自由转让的资产。证券投资基金获配的科创板股票及创业板股票需要锁定的，锁定期根据相关法规及交易所相关规定执行。证券投资基金还可作为特定投资者，认购由中国证监会规范的非公开发行股票，所认购的股票自发行结束之日起在法规规定的限售期内不得转让。证券投资基金对上述非公开发行股票的减持还需根据交易所相关规定执行。

于 2024 年 12 月 31 日，本基金未持有因认购新发或增发证券而受上述规定约束的流通受限证券。

7.4.12.2 期末持有的暂时停牌等流通受限股票

注：于 2024 年 12 月 31 日，本基金未持有暂时停牌等流通受限股票。

7.4.12.3 期末债券正回购交易中作为抵押的债券

7.4.12.3.1 银行间市场债券正回购

注：截至本报告期末 2024 年 12 月 31 日止，本基金未持有从事银行间市场债券正回购交易中作为抵押的债券。

7.4.12.3.2 交易所市场债券正回购

截至本报告期末 2024 年 12 月 31 日止，本基金未持有从事交易所市场债券正回购交易中作为抵押的债券。

7.4.12.4 期末参与转融通证券出借业务的证券

注：于 2024 年 12 月 31 日，本基金未持有参与转融通证券出借业务的证券。

7.4.13 金融工具风险及管理

7.4.13.1 风险管理政策和组织架构

本基金在日常活动中面临各种金融工具的风险，主要包括：

- 信用风险
- 流动性风险
- 市场风险

本基金在下文主要论述上述风险敞口及其形成原因；风险管理目标、政策和过程以及计量风险的

方法等。

本基金的基金管理人从事风险管理的目标是使本基金在风险和收益之间取得适当的平衡，以实现“风险和收益相匹配”的风险收益目标。基于该风险管理目标，本基金的基金管理人已制定了政策和程序来辨别和分析这些风险，设定适当的风险限额并设计相应的内部控制程序，通过可靠的管理及信息系统持续监控上述各类风险。

本基金的基金管理人奉行全面风险管理体系的建设，在董事会下设立合规与风险管理委员会，负责制定风险管理的宏观政策，设定最高风险承受度以及审议批准防范风险和内部控制的政策等；在管理层层面设立风险控制委员会，实施董事会合规与风险管理委员会制定的各项风险管理和内部控制政策；在业务操作层面风险管理职责主要由监察稽核部和风险管理部负责，协调并与各部门合作完成运作风险管理以及进行投资风险分析与绩效评估。监察稽核部和风险管理部向督察长负责，并向总经理汇报日常行政事务。

本基金的基金管理人建立了以合规与风险管理委员会为核心的、由督察长、风险控制委员会、监察稽核部、风险管理部和相关业务部门构成的风险管理架构体系。

7.4.13.2 信用风险

信用风险是指基金在交易过程中因交易对手未履行合约责任，或者基金所投资证券之发行人出现违约、拒绝支付到期本息，导致基金资产损失和收益变化的风险。本基金的货币资金存放在信用良好的金融机构，与该货币资金相关的信用风险不重大。本基金的基金管理人建立了信用风险管理流程，本基金投资于具有良好信用等级的证券，且通过分散化投资以分散信用风险。

本基金投资于一家公司发行的证券市值不超过基金资产净值的 10%，且本基金与由本基金的基金管理人管理的其他基金共同持有一家公司发行的证券，不得超过该证券的 10%。

本基金在交易所进行的交易均与中国证券登记结算有限责任公司完成证券交收和款项清算，因此违约风险发生的可能性很小；本基金在进行银行间同业市场交易前均对交易对手进行信用评估并采用券款对付交割方式以控制相应的信用风险。

7.4.13.2.1 按短期信用评级列示的债券投资

单位：人民币元

短期信用评级	本期末 2024 年 12 月 31 日
A-1	-
A-1 以下	-
未评级	1,012,633.97
合计	1,012,633.97

注：未评级债券为国债等无信用评级的债券。

7.4.13.2.2 按短期信用评级列示的资产支持证券投资

注：本基金本报告期末无按短期信用评级列示的资产支持证券投资。

7.4.13.2.3 按短期信用评级列示的同业存单投资

注：本基金本报告期末无按短期信用评级列示的同业存单投资。

7.4.13.2.4 按长期信用评级列示的债券投资

注：本基金于本报告期末未持有按长期信用评级列示的债券投资。

7.4.13.2.5 按长期信用评级列示的资产支持证券投资

注：本基金本报告期末无按长期信用评级列示的资产支持证券投资。

7.4.13.2.6 按长期信用评级列示的同业存单投资

注：本基金本报告期末无按长期信用评级列示的同业存单投资。

7.4.13.3 流动性风险

流动性风险是指基金管理人未能以合理价格及时变现基金资产以支付投资者赎回款项的风险。本基金的流动性风险一方面来自于基金份额持有人可随时要求赎回其持有的基金份额，另一方面来自于投资品种所处的交易市场不活跃而带来的变现困难或因投资集中而无法在市场出现剧烈波动的情况下以合理的价格变现。

7.4.13.3.1 报告期内本基金组合资产的流动性风险分析

本基金的基金管理人每日预测本基金的流动性需求，并同时通过独立的风险管理人员设定流动性比例要求，对流动性指标进行持续的监测和分析。

针对投资品种变现的流动性风险，本基金的基金管理人针对流通受限证券的投资交易进行限制和控制，对缺乏流动性的证券投资比率事先确定最高上限，控制基金的流动性结构；加强对投资组合变现周期和冲击成本的定量分析，定期揭示基金的流动性风险；通过分散投资降低基金财产的非系统性风险，保持基金组合良好的流动性。本基金所持证券均可在证券交易所或银行间同业市场交易，除附注 7.4.12 中列示的部分基金资产流通暂时受限制不能自由转让的情况外，其余金融资产均能及时变现。此外，本基金可通过卖出回购金融资产方式借入短期资金应对流动性需求，其上限一般不超过基金持有的债券资产的公允价值。

针对兑付赎回资金的流动性风险，本基金的基金管理人每日对本基金的申购赎回情况进行严密监控并预测流动性需求，保持基金投资组合中的可用现金头寸与之相匹配。本基金的基金管理人在基金合同中设计了巨额赎回条款，约定在非常情况下赎回申请的处理方式，控制因开放申购赎回模式带来的流动性风险，有效保障基金持有人利益。

于 2024 年 12 月 31 日，本基金所持有的全部金融负债无固定到期日或合约约定到期日均为一个

月以内且不计息，可赎回基金份额净值(净资产)无固定到期日且不计息，因此账面余额即为未折现的合约到期现金流量。

7.4.13.4 市场风险

市场风险是指基金所持金融工具的公允价值或未来现金流量因所处市场各类价格因素的变动而发生波动的风险，包括利率风险、外汇风险和其他价格风险。

7.4.13.4.1 利率风险

利率风险是指金融工具的公允价值或未来现金流量受市场利率变动而发生波动的风险。利率敏感性金融工具均面临由于市场利率上升而导致公允价值下降的风险，其中浮动利率类金融工具还面临每个付息期间结束根据市场利率重新定价时对于未来现金流影响的风险。

本基金的基金管理人定期对本基金面临的利率敏感性缺口进行监控，并通过调整投资组合的久期等方法对上述利率风险进行管理。

本基金持有及承担的大部分金融资产和金融负债不计息，因此本基金的收入及经营活动的现金流量在很大程度上独立于市场利率变化。本基金持有的利率敏感性资产主要为货币资金、结算备付金及债券投资等。

下表统计了本基金面临的利率风险敞口，表中所示为本基金资产及负债的公允价值，并按照合同约定的利率重新定价日或到期日孰早者进行了分类：

7.4.13.4.1.1 利率风险敞口

单位：人民币元

本期末 2024 年 12 月 31 日	1 个月以内	1-3 个 月	3 个月-1 年	1-5 年	5 年以 上	不计息	合计
资产							
货币资金	3,408,992.24	-	-	-	-	482.16	3,409,474.40
结算备付金	693.09	-	-	-	-	0.25	693.34
交易性金融资产	-	-	1,001,700.00	-	-	64,486,311.75	65,488,011.75
应收申购款	-	-	-	-	-	1,239,240.69	1,239,240.69
资产总计	3,409,685.33	-	1,001,700.00	-	-	65,726,034.85	70,137,420.18
负债							
应付赎回款	-	-	-	-	-	203,642.15	203,642.15
应付管理人报酬	-	-	-	-	-	43,993.66	43,993.66
应付托管费	-	-	-	-	-	5,499.22	5,499.22
应付销售服务费	-	-	-	-	-	2,149.10	2,149.10
其他负债	-	-	-	-	-	5,000.00	5,000.00
负债总计	-	-	-	-	-	260,284.13	260,284.13
利率敏感度缺口	3,409,685.33	-	1,001,700.00	-	-	65,465,750.72	69,877,136.05

7.4.13.4.1.2 利率风险的敏感性分析

假设	下表为利率风险的敏感性分析，反映了在其它变量不变的假设下，利率发生合理、可能的变动时，为交易而持有的债券公允价值的变动将对基金资产净值产生的影响。正数表示可能增加基金资产净值，负数表示可能减少基金资产净值。	
分析	相关风险变量的变动	对资产负债表日基金资产净值的影响金额（单位：人民币元）
		本期末（2024 年 12 月 31 日）
	1. 市场利率下降 25 个基点	781.71
	2. 市场利率上升 25 个基点	-780.44

7.4.13.4.2 外汇风险

外汇风险是指金融工具的公允价值或未来现金流量因外汇汇率变动而发生波动的风险。本基金的所有资产及负债以人民币计价，因此无重大外汇风险。

7.4.13.4.3 其他价格风险

本基金承受的其他价格风险，主要是基金所持金融工具的公允价值或未来现金流量因除市场利率和外汇汇率以外的市场价格因素变动而发生波动的风险。本基金的其他价格风险，主要受到证券交易所上市的股票整体涨跌趋势的影响，由所持有的金融工具的公允价值决定。本基金通过投资组合的分散化降低其他价格风险，并且本基金的基金管理人每日对本基金所持有的证券价格实施监控，通过组合估值、行业配置分析等进行市场价格风险管理。

7.4.13.4.3.1 其他价格风险敞口

金额单位：人民币元

项目	本期末 2024 年 12 月 31 日	
	公允价值	占基金资产净值比例（%）
交易性金融资产—股票投资	64,475,377.78	92.27
交易性金融资产—基金投资	—	—
交易性金融资产—贵金属投资	—	—
衍生金融资产—权证投资	—	—
其他	—	—
合计	64,475,377.78	92.27

7.4.13.4.3.2 其他价格风险的敏感性分析

假设	本基金管理人运用定量分析方法对本基金的其他价格风险进行分析。下表为其他价格风险的敏感性分析，反映了在其他变量不变的假设下，证券投资价格发生合理、可能的变动时，将对基金资产净值产生的影响。正数表示可能增加基金资产净值，负数表示可能减少基金资产净值。	
分析	相关风险变量的变动	对资产负债表日基金资产净值的影响金额（单位：人民币元）
		本期末（2024 年 12 月 31 日）
	1. 本基金业绩比较基准上升 5%	3,114,103.97
	2. 本基金业绩比较基准下降 5%	-3,114,103.97

7.4.14 公允价值

7.4.14.1 金融工具公允价值计量的方法

公允价值计量结果所属层次取决于对公允价值计量整体而言具有重要意义的最低层次的输入值。三个层次输入值的定义如下： 第一层次输入值：在计量日能够取得的相同资产或负债在活跃市场上未经调整的报价； 第二层次输入值：除第一层次输入值外相关资产或负债直接或间接可观察到的输入值； 第三层次输入值：相关资产或负债的不可观察输入值。

7.4.14.2 持续的以公允价值计量的金融工具

7.4.14.2.1 各层次金融工具的公允价值

单位：人民币元

公允价值计量结果所属的层次	本期末 2024 年 12 月 31 日
第一层次	64,475,377.78
第二层次	1,012,633.97
第三层次	-
合计	65,488,011.75

7.4.14.2.2 公允价值所属层次间的重大变动

于本报告期间，本基金无公允价值所属层次间的重大变动。

7.4.14.2.3 第三层次公允价值余额及变动情况

7.4.14.2.3.1 第三层次公允价值余额及变动情况

注：于本报告期间，本基金无第三层次公允价值余额及变动情况。

7.4.14.2.3.2 使用重要不可观察输入值的第三层次公允价值计量的情况

注：无。

7.4.14.3 非持续的以公允价值计量的金融工具的说明

于 2024 年 12 月 31 日，本基金无非持续的以公允价值计量的金融工具。

7.4.14.4 不以公允价值计量的金融工具的相关说明

不以公允价值计量的金融工具主要包括以摊余成本计量的金融资产和以摊余成本计量的金融负债，其账面价值与公允价值之间无重大差异。

7.4.15 有助于理解和分析会计报表需要说明的其他事项

于 2024 年 12 月 31 日，本基金无有助于理解和分析会计报表需要说明的其他事项。

§ 8 投资组合报告

8.1 期末基金资产组合情况

金额单位：人民币元

序号	项目	金额	占基金总资产的比例 (%)
1	权益投资	64,475,377.78	91.93
	其中：股票	64,475,377.78	91.93
2	基金投资	-	-
3	固定收益投资	1,012,633.97	1.44
	其中：债券	1,012,633.97	1.44
	资产支持证券	-	-
4	贵金属投资	-	-
5	金融衍生品投资	-	-
6	买入返售金融资产	-	-
	其中：买断式回购的买入返售金融资产	-	-
7	银行存款和结算备付金合计	3,410,167.74	4.86
8	其他各项资产	1,239,240.69	1.77
9	合计	70,137,420.18	100.00

8.2 报告期末按行业分类的股票投资组合

8.2.1 报告期末指数投资按行业分类的境内股票投资组合

代码	行业类别	公允价值（元）	占基金资产净值比例(%)
A	农、林、牧、渔业	175,602.00	0.25
B	采矿业	679,550.00	0.97
C	制造业	36,461,851.68	52.18
D	电力、热力、燃气及水生产和供应业	1,476,995.00	2.11
E	建筑业	985,650.00	1.41
F	批发和零售业	2,689,386.10	3.85
G	交通运输、仓储和邮政业	896,642.00	1.28
H	住宿和餐饮业	—	—
I	信息传输、软件和信息技术服务业	5,241,762.00	7.50
J	金融业	164,923.00	0.24
K	房地产业	598,832.00	0.86
L	租赁和商务服务业	1,245,279.00	1.78
M	科学研究和技术服务业	498,572.00	0.71
N	水利、环境和公共设施管理业	1,913,930.00	2.74
O	居民服务、修理和其他服务业	—	—
P	教育	—	—
Q	卫生和社会工作	—	—
R	文化、体育和娱乐业	1,663,392.00	2.38
S	综合	—	—
	合计	54,692,366.78	78.27

8.2.2 报告期末积极投资按行业分类的境内股票投资组合

代码	行业类别	公允价值（元）	占基金资产净值比例(%)
A	农、林、牧、渔业	162,435.00	0.23
B	采矿业	—	—
C	制造业	6,868,237.00	9.83
D	电力、热力、燃气及水生产和供应业	165,480.00	0.24

E	建筑业	326,908.00	0.47
F	批发和零售业	-	-
G	交通运输、仓储和邮政业	65,912.00	0.09
H	住宿和餐饮业	127,629.00	0.18
I	信息传输、软件和信息技术服务业	1,746,325.00	2.50
J	金融业	-	-
K	房地产业	159,010.00	0.23
L	租赁和商务服务业	-	-
M	科学研究和技术服务业	-	-
N	水利、环境和公共设施管理业	-	-
O	居民服务、修理和其他服务业	-	-
P	教育	-	-
Q	卫生和社会工作	-	-
R	文化、体育和娱乐业	161,075.00	0.23
S	综合	-	-
	合计	9,783,011.00	14.00

8.2.3 报告期末按行业分类的港股通投资股票投资组合

注：本基金本报告期末未持有港股通投资股票。

8.3 期末按公允价值占基金资产净值比例大小排序的所有股票投资明细

8.3.1 期末指数投资按公允价值占基金资产净值比例大小排序的所有股票投资明细

金额单位：人民币元

序号	股票代码	股票名称	数量 (股)	公允价值 (元)	占基金资产净值比例 (%)
1	600496	精工钢构	169,500	511,890.00	0.73
2	002322	理工能科	40,000	503,600.00	0.72
3	600746	江苏索普	71,000	497,710.00	0.71
4	002788	鹭燕医药	60,300	495,063.00	0.71
5	002996	顺博合金	74,200	492,688.00	0.71
6	301332	德尔玛	48,900	489,978.00	0.70
7	300909	汇创达	20,500	488,925.00	0.70
8	002546	新联电子	108,700	470,671.00	0.67
9	002818	富森美	29,000	433,260.00	0.62
10	000404	长虹华意	56,300	416,620.00	0.60

11	002900	哈三联	41,000	403,850.00	0.58
12	603680	今创集团	48,300	400,890.00	0.57
13	600475	华光环能	42,000	378,420.00	0.54
14	002440	闰土股份	52,000	348,920.00	0.50
15	600633	浙数文化	33,300	348,318.00	0.50
16	002539	云图控股	44,500	347,990.00	0.50
17	300435	中泰股份	28,700	346,696.00	0.50
18	601827	三峰环境	40,000	343,200.00	0.49
19	600648	外高桥	28,800	343,008.00	0.49
20	002233	塔牌集团	44,400	340,548.00	0.49
21	688519	南亚新材	16,000	340,160.00	0.49
22	002111	威海广泰	30,800	339,416.00	0.49
23	688232	新点软件	11,600	336,284.00	0.48
24	688371	菲沃泰	21,600	335,232.00	0.48
25	603301	振德医疗	15,200	334,248.00	0.48
26	600551	时代出版	38,800	334,068.00	0.48
27	605123	派克新材	6,200	333,312.00	0.48
28	002412	汉森制药	55,200	331,752.00	0.47
29	603012	创力集团	62,100	329,751.00	0.47
30	000655	金岭矿业	53,300	327,795.00	0.47
31	601886	江河集团	60,600	327,240.00	0.47
32	002666	德联集团	74,700	325,692.00	0.47
33	688550	瑞联新材	10,400	325,416.00	0.47
34	603075	热威股份	17,400	324,162.00	0.46
35	688579	山大地纬	35,200	323,488.00	0.46
36	002380	科远智慧	17,500	323,400.00	0.46
37	301262	海看股份	12,900	320,823.00	0.46
38	003043	华亚智能	7,700	318,780.00	0.46
39	600073	光明肉业	43,200	299,808.00	0.43
40	603693	江苏新能	30,300	298,455.00	0.43
41	600054	黄山旅游	25,400	287,020.00	0.41
42	688582	芯动联科	5,400	271,674.00	0.39
43	603158	腾龙股份	31,700	256,136.00	0.37
44	301327	华宝新能	3,300	253,143.00	0.36
45	000498	山东路桥	41,400	246,330.00	0.35
46	300674	宇信科技	12,600	245,952.00	0.35
47	002454	松芝股份	36,300	241,395.00	0.35
48	000026	飞亚达	23,200	240,584.00	0.34
49	603230	内蒙新华	19,000	240,540.00	0.34
50	601811	新华文轩	14,900	236,165.00	0.34
51	688208	道通科技	6,000	234,960.00	0.34
52	601368	绿城水务	48,600	231,336.00	0.33
53	603367	辰欣药业	16,700	229,458.00	0.33

54	603987	康德莱	29,600	212,528.00	0.30
55	000030	富奥股份	41,300	211,869.00	0.30
56	002801	微光股份	8,500	207,910.00	0.30
57	300772	运达股份	15,400	203,896.00	0.29
58	600728	佳都科技	42,700	199,836.00	0.29
59	002300	太阳电缆	37,400	199,716.00	0.29
60	600742	一汽富维	22,400	198,240.00	0.28
61	600229	城市传媒	28,400	197,948.00	0.28
62	000719	中原传媒	17,400	197,664.00	0.28
63	688235	百济神州	1,200	193,224.00	0.28
64	600602	云赛智联	12,100	191,422.00	0.27
65	600894	广日股份	13,000	189,800.00	0.27
66	002139	拓邦股份	13,900	189,179.00	0.27
67	000415	渤海租赁	50,000	188,500.00	0.27
68	603538	美诺华	14,800	188,108.00	0.27
69	002578	闽发铝业	62,500	186,875.00	0.27
70	000682	东方电子	17,400	186,354.00	0.27
71	603132	金徽股份	16,500	185,295.00	0.27
72	301291	明阳电气	4,200	184,464.00	0.26
73	688190	云路股份	2,000	184,000.00	0.26
74	300183	东软载波	9,400	181,890.00	0.26
75	603630	拉芳家化	13,100	180,518.00	0.26
76	600266	城建发展	35,300	180,030.00	0.26
77	600757	长江传媒	18,800	179,916.00	0.26
78	300718	长盛轴承	5,800	178,002.00	0.25
79	688606	奥泰生物	2,800	177,240.00	0.25
80	301031	中熔电气	1,700	176,834.00	0.25
81	600320	振华重工	45,100	176,792.00	0.25
82	000672	上峰水泥	23,100	176,715.00	0.25
83	603039	泛微网络	3,600	176,400.00	0.25
84	300525	博思软件	11,300	176,054.00	0.25
85	601369	陕鼓动力	20,200	175,740.00	0.25
86	001201	东瑞股份	11,100	175,602.00	0.25
87	688372	伟测科技	3,000	175,560.00	0.25
88	600420	国药现代	14,700	175,518.00	0.25
89	002004	华邦健康	38,700	174,924.00	0.25
90	601311	骆驼股份	21,100	174,919.00	0.25
91	600531	豫光金铅	27,200	174,624.00	0.25
92	600366	宁波韵升	23,700	174,432.00	0.25
93	600595	中孚实业	61,500	174,045.00	0.25
94	002884	凌霄泵业	9,500	173,565.00	0.25
95	300185	通裕重工	67,500	173,475.00	0.25
96	603558	健盛集团	16,100	173,236.00	0.25

97	601089	福元医药	10,800	172,800.00	0.25
98	603610	麒盛科技	13,700	172,757.00	0.25
99	300465	高伟达	9,400	172,584.00	0.25
100	002580	圣阳股份	20,300	172,144.00	0.25
101	601163	三角轮胎	11,400	171,798.00	0.25
102	002328	新朋股份	28,000	171,640.00	0.25
103	600814	杭州解百	20,700	171,603.00	0.25
104	605599	菜百股份	15,100	171,385.00	0.25
105	601801	皖新传媒	23,300	171,022.00	0.24
106	002757	南兴股份	11,000	170,830.00	0.24
107	300174	元力股份	11,600	170,752.00	0.24
108	600773	西藏城投	15,800	170,324.00	0.24
109	000407	胜利股份	49,800	170,316.00	0.24
110	600861	北京人力	8,800	170,280.00	0.24
111	600866	星湖科技	26,300	170,161.00	0.24
112	688739	成大生物	6,600	170,148.00	0.24
113	002088	鲁阳节能	13,300	170,107.00	0.24
114	002947	恒铭达	5,100	169,983.00	0.24
115	300790	宇瞳光学	8,900	169,901.00	0.24
116	600479	千金药业	15,900	169,812.00	0.24
117	300319	麦捷科技	13,600	169,728.00	0.24
118	002649	博彦科技	14,000	169,680.00	0.24
119	688093	世华科技	8,400	169,596.00	0.24
120	688612	威迈斯	7,200	169,488.00	0.24
121	600929	雪天盐业	30,300	169,377.00	0.24
122	600351	亚宝药业	27,800	169,302.00	0.24
123	603008	喜临门	10,100	169,276.00	0.24
124	300292	吴通控股	34,800	168,780.00	0.24
125	002443	金洲管道	28,700	168,756.00	0.24
126	688212	澳华内镜	4,200	168,756.00	0.24
127	688146	中船特气	5,800	168,432.00	0.24
128	603111	康尼机电	27,900	168,237.00	0.24
129	603076	乐惠国际	7,300	168,192.00	0.24
130	600798	宁波海运	55,400	167,862.00	0.24
131	000885	城发环境	12,800	167,808.00	0.24
132	300196	长海股份	15,400	167,706.00	0.24
133	688798	艾为电子	2,400	167,568.00	0.24
134	603112	华翔股份	13,400	167,500.00	0.24
135	002206	海利得	39,000	167,310.00	0.24
136	301217	铜冠铜箔	15,100	167,308.00	0.24
137	603609	禾丰股份	19,400	167,228.00	0.24
138	600713	南京医药	33,700	167,152.00	0.24
139	600278	东方创业	23,900	167,061.00	0.24

140	603601	再升科技	49,700	166,992.00	0.24
141	002367	康力电梯	24,300	166,941.00	0.24
142	000652	泰达股份	40,300	166,842.00	0.24
143	002845	同兴达	11,000	166,760.00	0.24
144	002033	丽江股份	18,800	166,756.00	0.24
145	002950	奥美医疗	19,100	166,743.00	0.24
146	603187	海容冷链	14,900	166,731.00	0.24
147	688403	汇成股份	18,600	166,656.00	0.24
148	603408	建霖家居	13,300	166,649.00	0.24
149	601330	绿色动力	25,400	166,624.00	0.24
150	300702	天宇股份	10,000	166,600.00	0.24
151	688400	凌云光	7,600	166,592.00	0.24
152	603508	思维列控	7,000	166,460.00	0.24
153	603727	博迈科	14,500	166,460.00	0.24
154	688161	威高骨科	6,600	166,452.00	0.24
155	002479	富春环保	35,100	166,374.00	0.24
156	300170	汉得信息	13,400	166,160.00	0.24
157	600618	氯碱化工	16,834	165,983.24	0.24
158	603989	艾华集团	11,000	165,880.00	0.24
159	002106	莱宝高科	15,200	165,832.00	0.24
160	301559	中集环科	10,800	165,780.00	0.24
161	002540	亚太科技	26,900	165,704.00	0.24
162	603328	依顿电子	16,800	165,648.00	0.24
163	002104	恒宝股份	24,500	165,620.00	0.24
164	002375	亚厦股份	42,900	165,594.00	0.24
165	603583	捷昌驱动	6,700	165,557.00	0.24
166	002534	西子洁能	14,900	165,539.00	0.24
167	600794	保税科技	45,600	165,528.00	0.24
168	601326	秦港股份	49,400	165,490.00	0.24
169	600488	津药药业	39,000	165,360.00	0.24
170	002057	中钢天源	22,900	165,338.00	0.24
171	000823	超声电子	16,000	165,120.00	0.24
172	603315	福鞍股份	15,400	165,088.00	0.24
173	301051	信濠光电	6,100	165,066.00	0.24
174	002522	浙江众成	42,200	165,002.00	0.24
175	688432	有研硅	14,600	164,980.00	0.24
176	688158	优刻得	11,800	164,964.00	0.24
177	600643	爱建集团	31,900	164,923.00	0.24
178	605222	起帆电缆	10,700	164,780.00	0.24
179	000919	金陵药业	25,000	164,500.00	0.24
180	300806	斯迪克	12,700	164,465.00	0.24
181	002645	华宏科技	24,100	164,362.00	0.24
182	003020	立方制药	9,100	164,164.00	0.23

183	600268	国电南自	24,428	164,156.16	0.23
184	688233	神工股份	7,000	164,150.00	0.23
185	000920	沃顿科技	18,400	164,128.00	0.23
186	688507	索辰科技	3,000	164,100.00	0.23
187	688102	斯瑞新材	18,600	164,052.00	0.23
188	603186	华正新材	6,800	163,812.00	0.23
189	688337	普源精电	4,200	163,800.00	0.23
190	688121	卓然股份	15,200	163,704.00	0.23
191	300193	佳士科技	18,400	163,576.00	0.23
192	603916	苏博特	21,900	163,374.00	0.23
193	300940	南极光	12,100	163,350.00	0.23
194	300978	东箭科技	15,000	163,350.00	0.23
195	688023	安恒信息	4,000	163,200.00	0.23
196	002923	润都股份	17,100	163,134.00	0.23
197	300869	康泰医学	11,700	163,098.00	0.23
198	002275	桂林三金	10,800	162,972.00	0.23
199	300447	全信股份	11,500	162,955.00	0.23
200	688526	科前生物	11,400	162,906.00	0.23
201	603966	法兰泰克	21,100	162,892.00	0.23
202	000607	华媒控股	43,900	162,869.00	0.23
203	301377	鼎泰高科	7,700	162,855.00	0.23
204	301200	大族数控	4,500	162,810.00	0.23
205	002852	道道全	19,700	162,722.00	0.23
206	002969	嘉美包装	52,300	162,653.00	0.23
207	301322	绿通科技	7,400	162,652.00	0.23
208	000045	深纺织 A	15,300	162,639.00	0.23
209	603266	天龙股份	10,100	162,610.00	0.23
210	688352	顾中科技	13,400	162,542.00	0.23
211	300434	金石亚药	19,700	162,525.00	0.23
212	688315	诺禾致源	13,000	162,500.00	0.23
213	001311	多利科技	6,300	162,477.00	0.23
214	002880	卫光生物	6,000	162,060.00	0.23
215	600710	苏美达	17,400	161,820.00	0.23
216	002017	东信和平	15,600	161,772.00	0.23
217	605365	立达信	10,300	161,710.00	0.23
218	300951	博硕科技	5,400	161,298.00	0.23
219	301330	熵基科技	6,000	161,280.00	0.23
220	301172	君逸数码	6,000	161,040.00	0.23
221	002782	可立克	12,700	160,655.00	0.23
222	603915	国茂股份	13,700	160,564.00	0.23
223	688293	奥浦迈	4,400	160,512.00	0.23
224	001378	德冠新材	7,000	160,440.00	0.23
225	600063	皖维高新	40,100	160,400.00	0.23

226	688112	鼎阳科技	5,700	159,771.00	0.23
227	603319	湘油泵	8,100	159,570.00	0.23
228	002063	远光软件	27,700	159,552.00	0.23
229	688551	科威尔	5,700	159,543.00	0.23
230	603823	百合花	17,100	159,030.00	0.23
231	600368	五洲交通	33,300	158,841.00	0.23
232	603013	亚普股份	10,600	158,788.00	0.23
233	002955	鸿合科技	6,750	158,760.00	0.23
234	002983	芯瑞达	8,000	157,120.00	0.22
235	002330	得利斯	35,900	156,883.00	0.22
236	000900	现代投资	35,300	155,673.00	0.22
237	301177	迪阿股份	6,800	155,312.00	0.22
238	002404	嘉欣丝绸	24,800	153,512.00	0.22
239	002707	众信旅游	20,700	152,973.00	0.22
240	688001	华兴源创	5,600	151,760.00	0.22
241	605198	安德利	5,500	151,635.00	0.22
242	002577	雷柏科技	7,800	147,654.00	0.21
243	603661	恒林股份	4,800	147,072.00	0.21
244	002956	西麦食品	8,700	145,029.00	0.21
245	002334	英威腾	19,000	142,880.00	0.20
246	688007	光峰科技	9,600	141,984.00	0.20
247	603071	物产环能	10,900	140,828.00	0.20
248	601065	江盐集团	16,000	140,320.00	0.20
249	000601	韶能股份	34,400	139,664.00	0.20
250	600662	外服控股	27,100	137,397.00	0.20
251	002462	嘉事堂	10,600	136,952.00	0.20
252	300821	东岳硅材	17,400	135,024.00	0.19
253	301195	北路智控	4,100	131,651.00	0.19
254	601512	中新集团	16,600	127,488.00	0.18
255	688176	亚虹医药	18,400	124,936.00	0.18
256	300455	航天智装	9,400	121,824.00	0.17
257	600639	浦东金桥	10,900	120,990.00	0.17
258	300021	大禹节水	29,600	120,472.00	0.17
259	601968	宝钢包装	23,800	117,810.00	0.17
260	688391	钜泉科技	3,800	115,330.00	0.17
261	600210	紫江企业	16,900	111,709.00	0.16
262	301260	格力博	8,100	107,325.00	0.15
263	000521	长虹美菱	13,000	106,080.00	0.15
264	605577	龙版传媒	7,300	106,069.00	0.15
265	002573	清新环境	26,500	105,470.00	0.15
266	002140	东华科技	10,200	100,776.00	0.14
267	688157	松井股份	2,400	94,344.00	0.14
268	002758	浙农股份	10,500	91,875.00	0.13

269	600284	浦东建设	14,600	91,542.00	0.13
270	688478	晶升股份	3,200	90,272.00	0.13
271	002376	新北洋	13,500	88,020.00	0.13
272	000862	银星能源	16,500	81,510.00	0.12
273	600694	大商股份	3,030	79,901.10	0.11
274	000810	创维数字	4,900	78,008.00	0.11
275	300248	新开普	7,800	75,582.00	0.11
276	688083	中望软件	800	68,456.00	0.10
277	601789	宁波建工	12,200	54,168.00	0.08
278	002035	华帝股份	6,500	47,710.00	0.07
279	603713	密尔克卫	900	46,080.00	0.07
280	600480	凌云股份	3,800	41,078.00	0.06
281	600874	创业环保	6,200	37,014.00	0.05
282	301087	可孚医疗	1,000	35,360.00	0.05
283	688586	江航装备	3,200	30,624.00	0.04
284	688699	明微电子	800	28,752.00	0.04
285	002014	永新股份	2,600	28,496.00	0.04
286	688523	航天环宇	1,400	28,000.00	0.04
287	603281	江瀚新材	1,100	26,840.00	0.04
288	600888	新疆众和	3,600	25,560.00	0.04
289	835368	连城数控	817	24,003.46	0.03
290	872808	曙光数创	336	22,666.56	0.03
291	833575	康乐卫士	1,185	19,588.05	0.03
292	834599	同力股份	1,458	18,604.08	0.03
293	301061	匠心家居	300	18,540.00	0.03
294	603203	快克智能	800	18,416.00	0.03
295	836077	吉林碳谷	1,346	15,021.36	0.02
296	603167	渤海轮渡	1,600	14,144.00	0.02
297	601200	上海环境	1,600	13,072.00	0.02
298	601107	四川成渝	2,400	12,552.00	0.02
299	601083	锦江航运	1,100	10,472.00	0.01
300	300696	爱乐达	600	9,318.00	0.01
301	301456	盘古智能	400	9,036.00	0.01
302	600459	贵研铂业	500	6,865.00	0.01
303	838402	硅烷科技	763	6,706.77	0.01
304	600780	通宝能源	1,000	5,630.00	0.01
305	002790	瑞尔特	600	4,380.00	0.01

8.3.2 期末积极投资按公允价值占基金资产净值比例大小排序的所有股票投资明细

金额单位：人民币元

序号	股票代码	股票名称	数量 (股)	公允价值 (元)	占基金资产净值比例 (%)
1	600941	中国移动	2,900	342,664.00	0.49
2	688251	井松智能	20,200	326,432.00	0.47

3	688329	艾隆科技	23,000	314,870.00	0.45
4	688610	埃科光电	9,000	312,300.00	0.45
5	688450	光格科技	13,000	280,540.00	0.40
6	300871	回盛生物	27,300	274,638.00	0.39
7	688330	宏力达	9,600	251,904.00	0.36
8	001268	联合精密	12,700	221,742.00	0.32
9	688188	柏楚电子	1,000	194,250.00	0.28
10	300845	捷安高科	14,600	187,026.00	0.27
11	000725	京东方 A	38,300	168,137.00	0.24
12	601728	中国电信	23,200	167,504.00	0.24
13	600900	长江电力	5,600	165,480.00	0.24
14	600050	中国联通	31,000	164,610.00	0.24
15	600535	天士力	11,300	163,398.00	0.23
16	002763	汇洁股份	24,600	163,344.00	0.23
17	001333	光华股份	9,400	162,714.00	0.23
18	688078	龙软科技	6,200	162,502.00	0.23
19	002982	湘佳股份	9,100	162,435.00	0.23
20	603137	恒尚节能	15,300	162,180.00	0.23
21	301309	万得凯	6,700	161,939.00	0.23
22	600522	中天科技	11,300	161,816.00	0.23
23	688420	美腾科技	7,400	161,172.00	0.23
24	603096	新经典	8,500	161,075.00	0.23
25	688288	鸿泉物联	10,000	161,000.00	0.23
26	688387	信科移动	27,000	160,920.00	0.23
27	002391	长青股份	32,100	160,821.00	0.23
28	603282	亚光股份	11,000	160,820.00	0.23
29	301170	锡南科技	7,000	160,440.00	0.23
30	301395	仁信新材	14,500	160,370.00	0.23
31	300804	广康生化	7,100	160,176.00	0.23
32	000887	中鼎股份	12,200	160,064.00	0.23
33	600271	航天信息	17,500	159,425.00	0.23
34	603192	汇得科技	10,700	158,788.00	0.23
35	301272	英华特	4,600	158,746.00	0.23
36	688558	国盛智科	7,400	157,990.00	0.23
37	688592	司南导航	4,200	157,080.00	0.22
38	688011	新光光电	10,200	156,264.00	0.22
39	001326	联域股份	4,600	155,388.00	0.22
40	600667	太极实业	22,400	155,008.00	0.22
41	688307	中润光学	6,400	153,600.00	0.22
42	300543	朗科智能	14,400	150,912.00	0.22
43	600718	东软集团	14,000	150,780.00	0.22
44	300502	新易盛	1,300	150,254.00	0.22
45	600638	新黄浦	29,000	147,900.00	0.21

46	603678	火炬电子	4,800	146,400.00	0.21
47	000895	双汇发展	5,500	142,780.00	0.20
48	600731	湖南海利	23,300	132,810.00	0.19
49	600258	首旅酒店	8,700	127,629.00	0.18
50	002696	百洋股份	26,500	125,345.00	0.18
51	688291	金橙子	6,400	123,008.00	0.18
52	688618	三旺通信	4,200	88,242.00	0.13
53	001234	泰慕士	4,600	77,142.00	0.11
54	300682	朗新集团	5,800	70,760.00	0.10
55	688667	菱电电控	1,600	64,304.00	0.09
56	601816	京沪高铁	9,700	59,752.00	0.09
57	301319	唯特偶	1,800	52,488.00	0.08
58	301276	嘉曼服饰	2,400	48,840.00	0.07
59	301056	森赫股份	5,500	44,990.00	0.06
60	603757	大元泵业	2,100	42,105.00	0.06
61	688328	深科达	2,000	29,960.00	0.04
62	603195	公牛集团	400	28,096.00	0.04
63	688657	浩辰软件	600	23,796.00	0.03
64	688203	海正生材	2,000	19,480.00	0.03
65	600848	上海临港	1,100	11,110.00	0.02
66	601566	九牧王	1,200	10,092.00	0.01
67	605287	德才股份	800	9,720.00	0.01
68	688080	映翰通	200	6,584.00	0.01
69	601919	中远海控	200	3,100.00	0.00
70	600018	上港集团	500	3,060.00	0.00

8.4 报告期内股票投资组合的重大变动

8.4.1 累计买入金额超出期末基金资产净值 2%或前 20 名的股票明细

金额单位：人民币元

序号	股票代码	股票名称	本期累计买入金额	占期末基金资产净值比例(%)
1	688232	新点软件	1,276,299.58	1.83
2	600662	外服控股	1,237,059.00	1.77
3	603630	拉芳家化	1,114,112.00	1.59
4	605068	明新旭腾	1,087,690.00	1.56
5	002375	亚厦股份	1,058,605.00	1.51
6	600746	江苏索普	1,054,532.00	1.51
7	688121	卓然股份	1,037,895.37	1.49
8	603012	创力集团	1,023,571.00	1.46
9	601512	中新集团	1,017,716.00	1.46
10	600826	兰生股份	992,242.00	1.42
11	300435	中泰股份	940,670.00	1.35
12	002398	垒知集团	936,114.00	1.34
13	301330	熵基科技	918,060.00	1.31

14	002106	莱宝高科	906,116.00	1.30
15	002441	众业达	902,033.00	1.29
16	002322	理工能科	900,726.00	1.29
17	000823	超声电子	893,167.00	1.28
18	688371	菲沃泰	884,705.10	1.27
19	603315	福鞍股份	859,694.00	1.23
20	002376	新北洋	855,459.00	1.22

注：“本期累计买入金额”按买入成交金额（成交单价乘以成交数量）填列，不考虑相关交易费用。

8.4.2 累计卖出金额超出期末基金资产净值 2%或前 20 名的股票明细

金额单位：人民币元

序号	股票代码	股票名称	本期累计卖出金额	占期末基金资产净值比例(%)
1	600662	外服控股	1,117,177.00	1.60
2	600826	兰生股份	1,109,179.80	1.59
3	605068	明新旭腾	1,073,953.00	1.54
4	688232	新点软件	1,071,866.34	1.53
5	603630	拉芳家化	1,003,568.00	1.44
6	002398	垒知集团	961,707.00	1.38
7	002375	亚厦股份	959,858.00	1.37
8	601609	金田股份	894,325.00	1.28
9	601512	中新集团	877,604.00	1.26
10	002441	众业达	869,866.00	1.24
11	688121	卓然股份	859,406.31	1.23
12	000823	超声电子	837,510.00	1.20
13	002376	新北洋	835,980.00	1.20
14	600216	浙江医药	833,899.00	1.19
15	002815	崇达技术	833,414.00	1.19
16	601616	广电电气	833,017.00	1.19
17	688768	容知日新	799,395.39	1.14
18	002082	万邦德	795,808.00	1.14
19	000411	英特集团	793,902.00	1.14
20	301330	熵基科技	784,978.00	1.12

注：“本期累计卖出金额”按卖出成交金额（成交单价乘以成交数量）填列，不考虑相关交易费用。

8.4.3 买入股票的成本总额及卖出股票的收入总额

单位：人民币元

买入股票成本（成交）总额	344,234,015.68
卖出股票收入（成交）总额	290,532,596.53

注：“买入股票成本”、“卖出股票收入”均按买卖成交金额（成交单价乘以成交数量）填列，不

考虑相关交易费用。

8.5 期末按债券品种分类的债券投资组合

金额单位：人民币元

序号	债券品种	公允价值	占基金资产净值比例（%）
1	国家债券	1,012,633.97	1.45
2	央行票据	-	-
3	金融债券	-	-
	其中：政策性金融债	-	-
4	企业债券	-	-
5	企业短期融资券	-	-
6	中期票据	-	-
7	可转债（可交换债）	-	-
8	同业存单	-	-
9	其他	-	-
10	合计	1,012,633.97	1.45

8.6 期末按公允价值占基金资产净值比例大小排序的前五名债券投资明细

金额单位：人民币元

序号	债券代码	债券名称	数量（张）	公允价值	占基金资产净值比例（%）
1	019740	24 国债 09	10,000	1,012,633.97	1.45

8.7 期末按公允价值占基金资产净值比例大小排序的所有资产支持证券投资明细

注：本基金本报告期末未持有资产支持证券。

8.8 报告期末按公允价值占基金资产净值比例大小排序的前五名贵金属投资明细

注：本基金本报告期末未持有贵金属。

8.9 期末按公允价值占基金资产净值比例大小排序的前五名权证投资明细

注：本基金本报告期末未持有权证。

8.10 本基金投资股指期货的投资政策

本基金投资股指期货将根据风险管理的原则，以套期保值为目的，力争提高投资效率、降低交易成本、缩小跟踪误差，而非用于投机或用作杠杆工具放大基金的投资。

8.11 报告期末本基金投资的国债期货交易情况说明

8.11.1 本期国债期货投资政策

本基金投资国债期货，将根据风险管理的原则，以套期保值为目的，充分考虑国债期货的流动性和风险收益特征，在风险可控的前提下，适度参与国债期货投资。

8.11.2 本期国债期货投资评价

本基金本报告期末未持有国债期货。

8.12 投资组合报告附注

8.12.1 基金投资的前十名证券的发行主体本期是否出现被监管部门立案调查，或在报告编制日前一年内受到公开谴责、处罚的情形

本基金投资的前十名证券的发行主体在报告编制日前一年内受到处罚如下：

深圳市汇创达科技股份有限公司因违法违规被国家外汇管理局深圳市分局处罚。

除上述发行主体外，未发现本基金投资的前十名证券的发行主体本期出现被监管部门立案调查，或在报告编制日前一年内受到公开谴责、处罚的情形。

本基金对上述主体所发行证券的投资决策程序符合法律法规、基金合同和公司投资制度的规定。

8.12.2 基金投资的前十名股票是否超出基金合同规定的备选股票库

本基金投资的前十名股票没有超出基金合同规定的备选股票库。

8.12.3 期末其他各项资产构成

单位：人民币元

序号	名称	金额
1	存出保证金	-
2	应收清算款	-
3	应收股利	-
4	应收利息	-
5	应收申购款	1,239,240.69
6	其他应收款	-
7	待摊费用	-
8	其他	-
9	合计	1,239,240.69

8.12.4 期末持有的处于转股期的可转换债券明细

注：本基金本报告期末未持有处于转股期的可转换债券。

8.12.5 期末前十名股票中存在流通受限情况的说明

8.12.5.1 期末指数投资前十名股票中存在流通受限情况的说明

注：本基金本报告期末指数投资前十名股票中不存在流通受限情况。

8.12.5.2 期末积极投资前五名股票中存在流通受限情况的说明

注：本基金本报告期末积极投资前五名股票中不存在流通受限情况。

8.12.6 投资组合报告附注的其他文字描述部分

由于四舍五入的原因，分项之和与合计项之间可能存在尾差。

§ 9 基金份额持有人信息

9.1 期末基金份额持有人户数及持有人结构

份额单位：份

份额级别	持有人 户数 (户)	户均持有的基 金份额	持有人结构			
			机构投资者		个人投资者	
			持有份额	占总份 额比例 (%)	持有份额	占总份 额比例 (%)
民生加银 国证 2000 指数增强 A	259	194, 316. 91	30, 916, 229. 75	61. 43	19, 411, 849. 49	38. 57
民生加银 国证 2000 指数增强 C	320	26, 660. 04	0. 00	0. 00	8, 531, 211. 50	100. 00
合计	579	101, 656. 81	30, 916, 229. 75	52. 53	27, 943, 060. 99	47. 47

注：机构/个人投资者持有份额占总份额比例的计算中，对下属分级基金，比例的分母采用各自级别的份额，对合计数，比例的分母采用下属分级基金份额的合计数（即期末基金份额总额）。

9.2 期末基金管理人的从业人员持有本基金的情况

项目	份额级别	持有份额总数（份）	占基金总份额比例 （%）
基金管 理人所有从业 人员持有本基 金	民生加银国证 2000 指数增强 A	44, 080. 14	0. 0876
	民生加银国证 2000 指数增强 C	3, 107. 41	0. 0364
	合计	47, 187. 55	0. 0802

9.3 期末基金管理人的从业人员持有本开放式基金份额总量区间情况

项目	份额级别	持有基金份额总量的数量区间（万份）
本公司高级管理人 员、基金投资和研 究部门负责人持有本开 放式基金	民生加银国证 2000 指数增 强 A	0~10
	民生加银国证 2000 指数增 强 C	0
	合计	0~10
本基金基金经理持有 本开放式基金	民生加银国证 2000 指数增 强 A	0~10
	民生加银国证 2000 指数增	0

	强 C	
	合计	0~10

§ 10 开放式基金份额变动

单位：份

项目	民生加银国证 2000 指数增强 A	民生加银国证 2000 指数增强 C
基金合同生效日 （2024 年 3 月 19 日）基金份额总额	39,228,047.41	184,005,271.17
基金合同生效日起 至报告期期末基金 总申购份额	80,320,478.94	75,470,944.90
减：基金合同生效 日起至报告期期末 基金总赎回份额	69,220,447.11	250,945,004.57
基金合同生效日起 至报告期期末基金 拆分变动份额	-	-
本报告期末基金 份额总额	50,328,079.24	8,531,211.50

§ 11 重大事件揭示

11.1 基金份额持有人大会决议

报告期内无基金份额持有人大会决议。

11.2 基金管理人、基金托管人的专门基金托管部门的重大人事变动

<p>本基金管理人于 2024 年 3 月 5 日发布公告，自 2024 年 3 月 4 日起宋永明先生不再担任公司副总经理；于 2024 年 11 月 2 日发布公告，自 2024 年 10 月 31 日起聘任王国栋先生担任公司首席信息官。</p> <p>2024 年 7 月 22 日，本基金托管人招商证券股份有限公司免去易卫东担任的托管部总经理职务，另有任用。</p> <p>2024 年 7 月 22 日，本基金托管人招商证券股份有限公司聘赵斗斗担任托管部总经理。</p> <p>2024 年 7 月 22 日，本基金托管人招商证券股份有限公司免去牛中强担任的托管部副总经理职务，另有任用。</p> <p>2024 年 7 月 25 日，本基金托管人招商证券股份有限公司聘蒋伟担任托管部副总经理。</p>
--

11.3 涉及基金管理人、基金财产、基金托管业务的诉讼

报告期内，无涉及基金管理人、基金财产、公募基金托管业务的诉讼。

11.4 基金投资策略的改变

本报告期基金投资策略没有改变。

11.5 为基金进行审计的会计师事务所情况

本基金合同于 2024 年 03 月 19 日生效，聘请毕马威华振会计师事务所（特殊普通合伙）向本基金提供审计服务。本报告期支付给毕马威华振会计师事务所（特殊普通合伙）的报酬为人民币 5,000.00 元。

11.6 管理人、托管人及其高级管理人员受稽查或处罚等情况

11.6.1 管理人及其高级管理人员受稽查或处罚等情况

注：本报告期内，本基金管理人及其高级管理人员未受到稽查或处罚。

11.6.2 托管人及其高级管理人员受稽查或处罚等情况

注：本报告期内，基金托管人及其托管业务高级管理人员未受稽查或处罚。

11.7 基金租用证券公司交易单元的有关情况

11.7.1 基金租用证券公司交易单元进行股票投资及佣金支付情况

金额单位：人民币元

券商名称	交易单元数量	股票交易		应支付该券商的佣金		备注
		成交金额	占当期股票成交总额的比例 (%)	佣金	占当期佣金总量的比例 (%)	
招商证券	3	394,852,238.94	62.20	134,691.70	74.51	-
国新证券	3	164,369,131.90	25.89	31,433.91	17.39	-
华林证券	2	75,545,241.37	11.90	14,632.50	8.10	-

注：由于四舍五入的原因，百分比分项之和与合计可能有尾差。

①本基金使用证券公司交易结算模式。本期选择招商证券、国新证券、华林证券作为证券经纪商。

②本基金管理人负责选择证券公司，选择标准如下：

- i 具备证券经纪业务资格；
- ii 实力雄厚，信誉良好，注册资本不少于 10 亿元人民币；
- iii 财务状况良好，各项财务指标显示公司经营状况稳定；

iv 经营行为规范，内部管理规范、严格，具备完善的风险管理与健全的内部控制制度，并能满足投资组合运作高度保密的要求；

v 最近两年未发生重大风险、最近三年无重大违法违规记录且未处于立案调查过程中；

vi 具备投资组合运作所需的高效、安全的通讯条件，交易设施符合处理投资组合进行证券交易的要求，并能为基金公司投资提供全面的信息服务。

③基金的证券公司选择程序如下：

i 本基金管理人根据上述标准建立券商准入评价流程，通过实施充分的业务隔离机制，依据评价得分结果，确定拟准入的证券公司；

ii 本基金管理人与准入证券公司签署证券经纪服务协议，并按公司制度对合作券商进行定期评价及动态管理。

11.7.2 基金租用证券公司交易单元进行其他证券投资的情况

金额单位：人民币元

券商名称	债券交易		债券回购交易		权证交易	
	成交金额	占当期债券成交总额的比例 (%)	成交金额	占当期债券回购成交总额的比例 (%)	成交金额	占当期权证成交总额的比例 (%)
招商证券	900,809.00	52.91	87,066,000.00	100.00	-	-
国新证券	601,322.00	35.32	-	-	-	-
华林证券	200,514.00	11.78	-	-	-	-

11.8 其他重大事件

序号	公告事项	法定披露方式	法定披露日期
1	民生加银国证 2000 指数增强型证券投资基金基金合同生效公告	中国证监会规定媒介	2024 年 3 月 20 日
2	民生加银国证 2000 指数增强型证券投资基金开放日常申购、赎回、转换及定期定额投资业务的公告	中国证监会规定媒介	2024 年 3 月 25 日
3	关于民生加银国证 2000 指数增强型证券投资基金基金资产净值连续低于 5000 万元的提示性公告	中国证监会规定媒介	2024 年 5 月 18 日
4	关于民生加银国证 2000 指数增强型证券投资基金基金资产净值连续低于 5000 万元的提示性公告	中国证监会规定媒介	2024 年 6 月 1 日
5	关于民生加银国证 2000 指数增强型证券投资基金基金资产净值连续低于 5000 万元的提示性公告	中国证监会规定媒介	2024 年 6 月 8 日

6	民生加银国证 2000 指数增强型证券投资基金(A 类份额)基金产品资料概要更新	中国证监会规定媒介	2024 年 6 月 24 日
7	民生加银国证 2000 指数增强型证券投资基金(C 类份额)基金产品资料概要更新	中国证监会规定媒介	2024 年 6 月 24 日
8	民生加银国证 2000 指数增强型证券投资基金 2024 年第 2 季度报告	中国证监会规定媒介	2024 年 7 月 19 日
9	民生加银基金管理有限公司旗下部分基金 2024 年第 2 季度报告提示性公告	中国证监会规定媒介	2024 年 7 月 19 日
10	关于民生加银国证 2000 指数增强型证券投资基金基金资产净值连续低于 5000 万元的提示性公告	中国证监会规定媒介	2024 年 8 月 2 日
11	关于民生加银国证 2000 指数增强型证券投资基金基金资产净值连续低于 5000 万元的提示性公告	中国证监会规定媒介	2024 年 8 月 16 日
12	关于民生加银国证 2000 指数增强型证券投资基金基金资产净值连续低于 5000 万元的提示性公告	中国证监会规定媒介	2024 年 8 月 23 日
13	民生加银国证 2000 指数增强型证券投资基金 2024 年中期报告	中国证监会规定媒介	2024 年 8 月 30 日
14	民生加银基金管理有限公司旗下部分基金 2024 年中期报告提示性公告	中国证监会规定媒介	2024 年 8 月 30 日
15	民生加银国证 2000 指数增强型证券投资基金 2024 年第 3 季度报告	中国证监会规定媒介	2024 年 10 月 25 日
16	民生加银基金管理有限公司旗下部分基金 2024 年第 3 季度报告提示性公告	中国证监会规定媒介	2024 年 10 月 25 日

§ 12 影响投资者决策的其他重要信息

12.1 报告期内单一投资者持有基金份额比例达到或超过 20%的情况

投资者类别	报告期内持有基金份额变化情况					报告期末持有基金情况	
	序号	持有基金份额比例达到或者超过 20%的时间区间	期初份额	申购份额	赎回份额	持有份额	份额占比(%)
机构	1	20240617~20241231	0.00	30,138,247.50	0.00	30,138,247.50	51.20

	2	20240319~20240326	50,018,000.00	0.00	50,018,000.00	0.00	0.00
	3	20240617~20240623	0.00	13,291,074.53	13,291,074.53	0.00	0.00
	4	20240412~20240428	6,001,970.00	4,155,069.69	10,157,039.69	0.00	0.00
	5	20240614~20240616	7,500,337.50	7,673,419.28	15,173,756.78	0.00	0.00
	6	20240614~20240616	0.00	10,231,225.70	10,231,225.70	0.00	0.00
个人	1	20240509~20240515	1,494,226.18	0.00	1,494,226.18	0.00	0.00
产品特有风险							
<p>1、大额赎回风险</p> <p>本基金如果出现单一投资者持有基金份额比例达到或超过基金份额总份额的 20%，则面临大额赎回的情况，可能导致：</p> <p>（1）基金在短时间内无法变现足够的资产予以应对，可能会产生基金仓位调整困难，导致流动性风险；如果持有基金份额比例达到或超过基金份额总额的 20% 的单一投资者大额赎回引发巨额赎回，基金管理人可能根据《基金合同》的约定决定部分延期赎回，如果连续 2 个开放日以上（含本数）发生巨额赎回，基金管理人可能根据《基金合同》的约定暂停接受基金的赎回申请，对剩余投资者的赎回办理造成影响；</p> <p>（2）基金管理人被迫抛售证券以应付基金赎回的现金需要，则可能使基金资产净值受到不利影响，影响基金的投资运作和收益水平；</p> <p>（3）因基金净值精度计算问题，或因赎回费收入归基金资产，导致基金净值出现较大波动；</p> <p>（4）基金资产规模过小，可能导致部分投资受限而不能实现基金合同约定的投资目的及投资策略；</p> <p>（5）大额赎回导致基金资产规模过小，不能满足存续的条件，基金将根据基金合同的约定面临合同终止清算、转型等风险。</p> <p>2、大额申购风险</p> <p>若投资者大额申购，基金所投资的标的资产未及时准备，导致净值涨幅可能会因此降低。</p>							

12.2 影响投资者决策的其他重要信息

无。

§ 13 备查文件目录

13.1 备查文件目录

- （1）中国证监会准予基金注册的文件；
- （2）《民生加银国证 2000 指数增强型证券投资基金招募说明书》；
- （3）《民生加银国证 2000 指数增强型证券投资基金基金合同》；
- （4）《民生加银国证 2000 指数增强型证券投资基金托管协议》；
- （5）法律意见书；

(6) 基金管理人业务资格批件、营业执照；

(7) 基金托管人业务资格批件、营业执照。

13.2 存放地点

备查文件存放于基金管理人和/或基金托管人的住所。

13.3 查阅方式

投资者可到基金管理人和/或基金托管人的办公场所、营业场所及网站免费查阅备查文件。在支付工本费后，投资者可在合理时间内取得备查文件的复制件或复印件。

民生加银基金管理有限公司

2025 年 3 月 28 日