

# 景顺长城量化精选股票型证券投资基金 2024 年年度报告

2024 年 12 月 31 日

基金管理人：景顺长城基金管理有限公司

基金托管人：中国建设银行股份有限公司

送出日期：2025 年 3 月 28 日

## § 1 重要提示及目录

### 1.1 重要提示

基金管理人的董事会、董事保证本报告所载资料不存在虚假记载、误导性陈述或重大遗漏，并对其内容的真实性、准确性和完整性承担个别及连带的法律责任。本年度报告已经全部独立董事签字同意，并由董事长签发。

基金托管人中国建设银行股份有限公司根据本基金合同规定，于 2025 年 3 月 26 日复核了本报告中的财务指标、净值表现、利润分配情况、财务会计报告、投资组合报告等内容，保证复核内容不存在虚假记载、误导性陈述或者重大遗漏。

基金管理人承诺以诚实信用、勤勉尽责的原则管理和运用基金资产，但不保证基金一定盈利。

基金的过往业绩并不代表其未来表现。投资有风险，投资者在作出投资决策前应仔细阅读本基金的招募说明书及其更新。

安永华明会计师事务所（特殊普通合伙）为本基金出具了无保留意见的审计报告，基金管理人本报告中对相关事项亦有详细说明，请投资者注意阅读。

本报告期自 2024 年 1 月 1 日起至 2024 年 12 月 31 日止。

## 1.2 目录

<b>§ 1 重要提示及目录</b>	<b>2</b>
1.1 重要提示	2
1.2 目录	3
<b>§ 2 基金简介</b>	<b>5</b>
2.1 基金基本情况	5
2.2 基金产品说明	5
2.3 基金管理人和基金托管人	5
2.4 信息披露方式	6
2.5 其他相关资料	6
<b>§ 3 主要财务指标、基金净值表现及利润分配情况</b>	<b>6</b>
3.1 主要会计数据和财务指标	6
3.2 基金净值表现	7
3.3 其他指标	8
3.4 过去三年基金的利润分配情况	8
<b>§ 4 管理人报告</b>	<b>8</b>
4.1 基金管理人及基金经理情况	8
4.2 管理人对报告期内本基金运作合规守信情况的说明	9
4.3 管理人对报告期内公平交易情况的专项说明	9
4.4 管理人对报告期内基金的投资策略和业绩表现的说明	11
4.5 管理人对宏观经济、证券市场及行业走势的简要展望	11
4.6 管理人内部有关本基金的监察稽核工作情况	12
4.7 管理人对报告期内基金估值程序等事项的说明	13
4.8 管理人对报告期内基金利润分配情况的说明	14
4.9 报告期内管理人对本基金持有人数或基金资产净值预警情形的说明	14
<b>§ 5 托管人报告</b>	<b>14</b>
5.1 报告期内本基金托管人合规守信情况声明	14
5.2 托管人对报告期内本基金投资运作合规守信、净值计算、利润分配等情况的说明	14
5.3 托管人对本年度报告中财务信息等内容真实、准确和完整发表意见	14
<b>§ 6 审计报告</b>	<b>14</b>
6.1 审计报告基本信息	14
6.2 审计报告的基本内容	14
<b>§ 7 年度财务报表</b>	<b>16</b>
7.1 资产负债表	16
7.2 利润表	17
7.3 净资产变动表	19
7.4 报表附注	21

<b>§ 8 投资组合报告</b>	<b>49</b>
8.1 期末基金资产组合情况	49
8.2 报告期末按行业分类的股票投资组合	50
8.3 期末按公允价值占基金资产净值比例大小排序的所有股票投资明细	50
8.4 报告期内股票投资组合的重大变动	76
8.5 期末按债券品种分类的债券投资组合	78
8.6 期末按公允价值占基金资产净值比例大小排序的前五名债券投资明细	78
8.7 期末按公允价值占基金资产净值比例大小排序的所有资产支持证券投资明细	78
8.8 报告期末按公允价值占基金资产净值比例大小排序的前五名贵金属投资明细	78
8.9 期末按公允价值占基金资产净值比例大小排序的前五名权证投资明细	78
8.10 本基金投资股指期货的投资政策	78
8.11 报告期末本基金投资的国债期货交易情况说明	78
8.12 投资组合报告附注	78
<b>§ 9 基金份额持有人信息</b>	<b>79</b>
9.1 期末基金份额持有人户数及持有人结构	79
9.2 期末基金管理人的从业人员持有本基金的情况	79
9.3 期末基金管理人的从业人员持有本开放式基金份额总量区间情况	79
9.4 期末兼任私募资产管理计划投资经理的基金经理本人及其直系亲属持有本人管理的产品情况	80
<b>§ 10 开放式基金份额变动</b>	<b>80</b>
<b>§ 11 重大事件揭示</b>	<b>80</b>
11.1 基金份额持有人大会决议	80
11.2 基金管理人、基金托管人的专门基金托管部门的重大人事变动	80
11.3 涉及基金管理人、基金财产、基金托管业务的诉讼	80
11.4 基金投资策略的改变	80
11.5 为基金进行审计的会计师事务所情况	80
11.6 管理人、托管人及其高级管理人员受稽查或处罚等情况	81
11.7 基金租用证券公司交易单元的有关情况	81
11.8 其他重大事件	85
<b>§ 12 影响投资者决策的其他重要信息</b>	<b>87</b>
12.1 报告期内单一投资者持有基金份额比例达到或超过 20%的情况	87
12.2 影响投资者决策的其他重要信息	88
<b>§ 13 备查文件目录</b>	<b>88</b>
13.1 备查文件目录	88
13.2 存放地点	89
13.3 查阅方式	89

§ 2 基金简介

2.1 基金基本情况

基金名称	景顺长城量化精选股票型证券投资基金
基金简称	景顺长城量化精选股票
场内简称	无
基金主代码	000978
基金运作方式	契约型开放式
基金合同生效日	2015 年 2 月 4 日
基金管理人	景顺长城基金管理有限公司
基金托管人	中国建设银行股份有限公司
报告期末基金份额总额	437,304,045.54 份
基金合同存续期	不定期

2.2 基金产品说明

投资目标	本基金通过量化模型精选股票，在有效控制风险的前提下，力争获取超越业绩比较基准的投资回报，谋求基金资产的长期增值。
投资策略	<p>1、资产配置策略：本基金股票资产占基金资产的比例范围为 80%-95%，大类资产配置不作为本基金的核心策略。一般情况下将保持各类资产配置的基本稳定。在综合考量系统性风险、各类资产收益风险比值、股票资产估值、流动性要求、申购赎回以及分红等因素后，对基金资产配置做出合适调整。</p> <p>2、股票投资策略：本基金主要采用三大类量化模型分别用以评估资产定价、控制风险和优化交易。基于模型结果，基金管理人结合市场环境和股票特性，精选个股产出投资组合，以追求超越业绩比较基准表现的业绩水平。</p> <p>3、债券投资策略：出于对流动性、跟踪误差、有效利用基金资产的考量，本基金适时对债券进行投资。通过研究国内外宏观经济、货币和财政政策、市场结构变化、资金流动情况，采取自上而下的策略判断未来利率变化和收益率曲线变动的趋势及幅度，确定组合久期。进而根据各类资产的预期收益率，确定债券资产配置。</p>
业绩比较基准	中证 500 指数收益率*95%+商业银行活期存款利率(税后)*5%。
风险收益特征	本基金是一只股票型基金，属于较高预期风险、较高预期收益的证券投资基金品种，其预期风险与预期收益高于混合型基金、债券型基金与货币市场基金。

2.3 基金管理人和基金托管人

项目		基金管理人	基金托管人
名称		景顺长城基金管理有限公司	中国建设银行股份有限公司
信息披露 负责人	姓名	杨皞阳	王小飞
	联系电话	0755-82370388	021-60637103
	电子邮箱	investor@igwfm.com	wangxiaofei.zh@ccb.com
客户服务电话		4008888606	021-60637228
传真		0755-22381339	021-60635778

注册地址	深圳市福田区中心四路 1 号嘉里建设广场第一座 21 层	北京市西城区金融大街 25 号
办公地址	深圳市福田区中心四路 1 号嘉里建设广场第一座 21 层	北京市西城区闹市口大街 1 号院 1 号楼
邮政编码	518048	100033
法定代表人	李进	张金良

2.4 信息披露方式

本基金选定的信息披露报纸名称	证券时报
登载基金年度报告正文的管理人互联网网址	www.igwfm.com
基金年度报告备置地点	基金管理人的办公场所

2.5 其他相关资料

项目	名称	办公地址
会计师事务所	安永华明会计师事务所（特殊普通合伙）	北京市东城区东长安街 1 号东方广场安永大楼 17 层 01-12 室
注册登记机构	景顺长城基金管理有限公司	深圳市福田区中心四路 1 号嘉里建设广场第一座 21 层

§ 3 主要财务指标、基金净值表现及利润分配情况

3.1 主要会计数据和财务指标

金额单位：人民币元

3.1.1 期间数据和指标	2024 年	2023 年	2022 年
本期已实现收益	34,137,492.94	-69,719,242.56	-101,404,961.22
本期利润	53,742,368.68	-49,371,568.40	-136,343,017.41
加权平均基金份额本期利润	0.1283	-0.1200	-0.3211
本期加权平均净值利润率	8.85%	-7.45%	-18.17%
本期基金份额净值增长率	5.75%	-8.28%	-16.84%
3.1.2 期末数据和指标	2024 年末	2023 年末	2022 年末
期末可供分配利润	253,942,004.70	205,335,266.73	287,658,215.06
期末可供分配基金份额利润	0.5807	0.4946	0.6302
期末基金资产净值	691,246,050.24	620,527,452.42	744,147,358.78
期末基金份额净值	1.581	1.495	1.630
3.1.3 累计期末指标	2024 年末	2023 年末	2022 年末
基金份额累计净值增长率	64.68%	55.72%	69.79%

注：1、本期已实现收益指基金本期利息收入、投资收益、其他收入（不含公允价值变动收益）扣除相关费用和信用减值损失后的余额，本期利润为本期已实现收益加上本期公允价值变动收益。

2、期末可供分配利润采用期末资产负债表中未分配利润与未分配利润中已实现部分的孰低数。

3、基金份额净值的计算精确到小数点后三位，小数点后第四位四舍五入，由此产生的误差计入基金资产。

4、上述基金业绩指标不包括持有人认购或交易基金的各项费用，计入费用后实际收益水平要低于所列数字。

3.2 基金净值表现

3.2.1 基金份额净值增长率及其与同期业绩比较基准收益率的比较

阶段	份额净值增长率①	份额净值增长率标准差②	业绩比较基准收益率③	业绩比较基准收益率标准差④	①－③	②－④
过去三个月	0.25%	1.87%	-0.23%	1.93%	0.48%	-0.06%
过去六个月	14.07%	1.84%	15.13%	1.91%	-1.06%	-0.07%
过去一年	5.75%	1.66%	5.40%	1.73%	0.35%	-0.07%
过去三年	-19.34%	1.29%	-20.91%	1.33%	1.57%	-0.04%
过去五年	25.58%	1.29%	8.93%	1.31%	16.65%	-0.02%
自基金合同生效起至今	64.68%	1.64%	2.03%	1.54%	62.65%	0.10%

3.2.2 自基金合同生效以来基金份额累计净值增长率变动及其与同期业绩比较基准收益率变动的比较

景顺长城量化精选股票累计净值增长率与同期业绩比较基准收益率的历史走势对比图

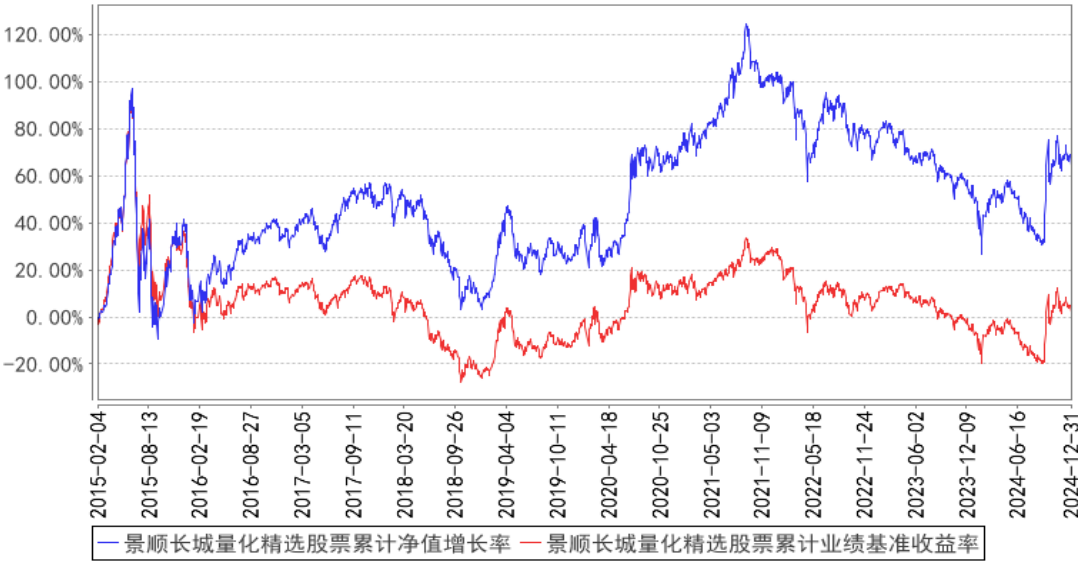

注：本基金的投资组合比例为：本基金股票资产占基金资产的比例范围为 80%–95%；除股票外的其他资产占基金资产的比例范围为 5%–20%，其中权证资产占基金资产净值的比例范围为 0–3%，每个交易日日终在扣除股指期货合约需缴纳的交易保证金后，现金或到期日在一年以内的政府债券不低于基金资产净值的 5%。本基金的建仓期为自 2015 年 2 月 4 日基金合同生效日起 6 个月。建仓期结束时，本基金投资组合达到上述投资组合比例的要求。

### 3.2.3 过去五年基金每年净值增长率及其与同期业绩比较基准收益率的比较

景顺长城量化精选股票基金每年净值增长率与同期业绩比较基准收益率的对比图

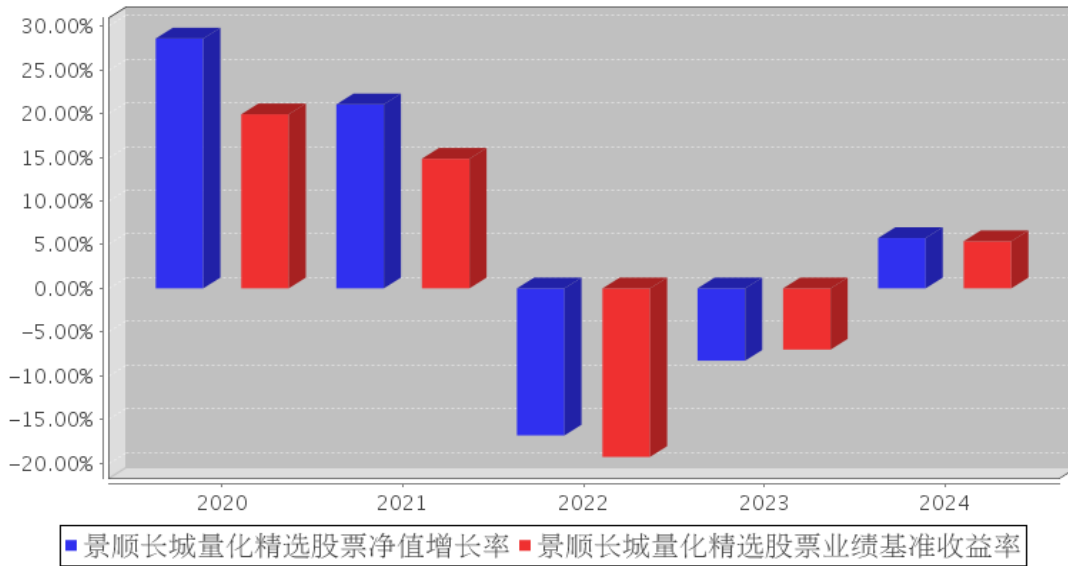

### 3.3 其他指标

无。

### 3.4 过去三年基金的利润分配情况

本基金过去三年未进行利润分配。

## § 4 管理人报告

### 4.1 基金管理人及基金经理情况

#### 4.1.1 基金管理人及其管理基金的经验

本基金管理人景顺长城基金管理有限公司（以下简称“本公司”）是经中国证监会证监基金字[2003] 76 号文批准设立的证券投资基金管理公司，由长城证券股份有限公司、景顺资产管理有限公司、开滦（集团）有限责任公司、大连实德集团有限公司共同发起设立，并于 2003 年 6 月 9 日获得开业批文，注册资本 1.3 亿元人民币，目前，各家出资比例分别为 49%、49%、1%、1%。总部设在深圳，在北京、上海、广州设有分公司，并设立全资子公司——景顺长城资产管理（深圳）有限公司。

本公司拥有公募、特定客户资产管理、QDII 等业务资格，截至 2024 年 12 月 31 日，本公司旗下共管理 191 只开放式基金，在主动权益、固定收益、指数投资、量化投资、海外投资、资产配置等多个领域布局。

本公司采用团队投资方式，即通过整个投资部门全体人员的共同努力，争取良好投资业绩。



4.1.2 基金经理（或基金经理小组）及基金经理助理简介

姓名	职务	任本基金的基金经理（助理）期限		证券从业年限	说明
		任职日期	离任日期		
黎海威	本基金的基金经理	2015 年 2 月 4 日	-	21 年	经济学硕士，CFA。曾任美国穆迪 KMV 公司研究员，美国贝莱德集团（原巴克莱国际投资管理有限公司）基金经理、主动股票部副总裁，香港海通国际资产管理有限公司（海通国际投资管理有限公司）量化总监。2012 年 8 月加入本公司，自 2013 年 10 月起担任量化及指数投资部基金经理，现任公司副总经理、量化及指数投资部总经理、基金经理。具有 21 年证券、基金行业从业经验。

注：1、对基金的首任基金经理，其“任职日期”按基金合同生效日填写，“离任日期”为根据公司决定的解聘日期（公告前一日）；对此后的非首任基金经理，“任职日期”指根据公司决定聘任后的公告日期，“离任日期”指根据公司决定的解聘日期（公告前一日）；

2、证券从业的含义遵从行业协会《证券业从业人员资格管理办法》的相关规定。

4.1.3 期末兼任私募资产管理计划投资经理的基金经理同时管理的产品情况

无。

4.1.4 基金经理薪酬机制

本报告期内，本基金的基金经理无兼任私募资产管理计划投资经理的情况。

4.2 管理人对报告期内本基金运作遵规守信情况的说明

本报告期内，本基金管理人严格遵守《中华人民共和国证券投资基金法》、《公开募集证券投资基金运作管理办法》、《公开募集证券投资基金销售机构监督管理办法》和《公开募集证券投资基金信息披露管理办法》等有关法律法规及各项实施准则、《景顺长城量化精选股票型证券投资基金基金合同》和其他有关法律法规的规定，本着诚实信用、勤勉尽责的原则管理和运用基金资产，在严格控制风险的基础上，为基金持有人谋求最大利益。本报告期内，基金运作整体合法合规，未发现损害基金持有人利益的行为。基金的投资范围、投资比例及投资组合符合有关法律法规及基金合同的规定。

4.3 管理人对报告期内公平交易情况的专项说明

4.3.1 公平交易制度和控制方法

为了进一步规范和完善本基金管理人（以下简称“本公司”）投资和交易管理，严格遵守法律法规关于公平交易的相关规定，根据《中华人民共和国证券投资基金法》、《证券投资基金管理公司管理办法》、《证券投资基金管理公司公平交易制度指导意见（2011 年修订）》、《基金经理兼任

私募资产管理计划投资经理工作指引（试行）》等法律法规，本公司制定了《景顺长城基金管理有限公司公平交易指引》，该《指引》涵盖了境内上市股票、债券的一级市场申购、二级市场交易等投资管理活动，同时对授权、研究分析与投资决策、交易执行的内部控制、交易指令的分配执行、公平交易监控、报告措施及信息披露、利益冲突的防范和异常交易的监控等方面进行了全面规范。具体控制措施如下：

#### 1、授权、研究分析与投资决策的内部控制

建立投资授权制度，明确各投资决策主体的职责和权限划分；建立客观的研究方法，任何投资分析和建议均应有充分的事实和数据支持，避免主观臆断，严禁利用内幕信息作为投资依据；确保所有投资组合平等地享有研究成果；根据不同投资组合的投资目标、投资风格、投资范围和投资限制等，建立不同投资组合的投资主题库和交易对手备选库，投资组合经理在此基础上根据投资授权构建具体的投资组合并独立进行投资决策。

#### 2、交易执行的内部控制

本公司实行集中交易制度，将投资管理职能和交易执行职能相隔离；建立公平的交易分配机制，确保各投资组合享有公平的交易执行机会。同时严格控制不同投资组合之间的同日反向交易，严格禁止可能导致不公平交易和利益输送的同日反向交易。

#### 3、交易指令分配的控制

所有投资对象的交易指令必须经由交易管理部总监或其授权人审核后分配至交易员执行。

交易员对于接收到的交易指令依照时间优先、价格优先的顺序执行。在执行多个投资组合在同一时点就同一证券下达的相同方向的交易指令时，需根据价格优先、比例分配的原则，经过公平性审核，公平对待多个不同投资组合的交易指令。

#### 4、公平交易监控

本公司建立异常交易行为日常监控和分析评估制度。交易管理部负责异常交易的日常实时监控，风险管理部于每季度和每年度对公司管理的不同投资组合的整体收益率差异、分投资类别（股票、债券）的收益率差异进行分析，对连续四个季度期间内、不同时间窗内（如 1 日内、3 日内、5 日内）公司管理的不同投资组合的同向交易的交易价差进行分析，对不同投资组合临近交易日的反向交易的交易价差进行分析。相关投资组合经理应对异常交易情况进行合理性解释，由投资组合经理、督察长、总经理签署后，妥善保存分析报告备查。如果在上述分析期间内，公司管理的所有投资组合同向交易价差出现异常情况，应重新核查公司投资决策和交易执行环节的内部控制，针对潜在问题完善公平交易制度，并在监察稽核季度报告和年度报告中对此做专项说明。

#### 4.3.2 公平交易制度的执行情况

本报告期内，本基金管理人严格执行《证券投资基金管理公司公平交易制度指导意见（2011 年修订）》，完善相应制度及流程，通过系统和人工等各种方式在各业务环节严格控制交易公平执行，公平对待旗下管理的所有投资组合。本报告期内本基金管理人根据《证券投资基金管理公司公平交易制度指导意见（2011 年修订）》及《景顺长城基金管理有限公司公平交易指引》对本年度同向交易价差进行了专项分析，未发现不公平交易的情况。

##### 4.3.2.1 增加执行的基金经理公平交易制度执行情况及公平交易管理情况

本报告期内，本基金的基金经理无兼任私募资产管理计划投资经理的情况。

#### 4.3.3 异常交易行为的专项说明

本报告期内，本管理人管理的所有投资组合参与的交易所公开竞价，同日反向交易成交较少的单边交易量超过该证券当日成交量的 5% 的交易共有 26 次，均为指数量化投资组合因投资策略需要而发生的同日反向交易。

本报告期内，未发现有可能导致不公平交易和利益输送的异常交易。

#### 4.4 管理人对报告期内基金的投资策略和业绩表现的说明

##### 4.4.1 报告期内基金投资策略和运作分析

回顾 2024 年，全年经济运行呈现“前高、中低、后扬”的走势，9 月份以来，存量和增量政策精准发力，四季度经济明显回升。从数据来看，2024 年全年 GDP 增长 5.0%，其中四季度 GDP 当季同比增长 5.4%，显示出我国第四季度的刺激政策取得了显著成效。2024 年 10 月至 12 月国内制造业 PMI 依次为 50.1、50.3、50.1，连续三个月处于扩张区间，2025 年 1 月 PMI 有所回落，显示出新的增量政策依然有一定必要性。2025 年 1 月 CPI 同比上涨 0.50%，环比上涨 0.70%，价格水平持续改善。2024 年 12 月 M2 同比增长 7.3%，M1 同比下降 1.4%，M1 环比持续回升。从资产价格的表现来看，2024 年 A 股市场波动加剧，大盘风格显著优于小盘风格，价值风格优于成长风格，沪深 300、中证 500 和中证 1000 指数全年分别上涨 14.68%、5.46%和 1.2%。

##### 4.4.2 报告期内基金的业绩表现

本报告期内，本基金份额净值增长率为 5.75%，业绩比较基准收益率为 5.40%。

#### 4.5 管理人对宏观经济、证券市场及行业走势的简要展望

展望未来，宏观经济层面，海外市场的冲击依然存在，关税仍然是较大的不确定因素，但国内稳增长的政策方向已经逐步明朗，国内科技企业的快速崛起将系统性提升我国科技公司的估值水平，市场的机遇要大于风险。随着经济数据的不断验证以及市场风险偏好水平的逐步改善，权益类资产在低利率环境下的风险收益比将进一步凸显。在经济新旧动能转换的过程中，A 股市场

仍然将以结构性机会为主，这将给我们的量化模型带来较大的发挥空间。长期来看，改革创新是保持经济增长的根本动力，在科学技术带动产业升级的大背景下，我们对经济的长期健康发展持较为乐观的态度。目前 A 股市场整体估值已进入长期价值配置区间，具有较高成长性的行业和较强竞争力的公司，将具备较高的投资价值。风格上，估值和成长相对均衡的中盘股以及细分行业的龙头股仍然值得期待。我们的投资组合仍然会维持价值和成长之间的平衡，同时关注现金流良好和内生成长稳健的公司，在股市波动中以自下而上选股为主以期产生长期投资回报。

#### 4.6 管理人内部有关本基金的监察稽核工作情况

本报告期内，本基金管理人继续完善内部控制体系和内部控制制度，健全管理制度和业务规章，依据国家相关法律法规、内部控制制度、内部管理制度和业务规章、基金合同以及基金招募说明书对本基金的投资、销售、运营等业务中的内部控制完善程度和执行情况进行持续的监察稽核，对监察稽核中发现的问题及时提示，督促改进并跟踪改进效果。定期编制监察稽核报告，及时报送上级监管部门（如需）。

为提高防范和化解经营风险的能力，确保经营业务稳健运行和受托资产安全完整，保障基金份额持有人利益，本基金管理人采取的主要措施包括：

1、进一步完善内部控制体系和内部控制制度。本公司已经建立了科学合理的层次分明的包括内控组织架构、控制程序和控制措施以及控制职责在内的运行高效、严密的内部控制体系。

2、进一步健全管理制度和业务规章。在已建立的基本管理制度、业务流程、规章等基础上，根据公司的业务发展和法律法规的颁布情况，对相关管理制度和业务流程规章进行全面修订及更新，从管理制度和业务流程上进行风险控制，进一步强化内部制度的执行力度。

3、坚持岗位分离、相互制衡的内控机制。在岗位设置上继续采取严格的分离制度，形成不同岗位之间的相互制衡机制，从岗位设置上减少和防范操作及操守风险。

4、持续地对基金经营业务的合法合规性进行监控。采取了实时监控、常规稽核、专项稽核和临时稽核等方式，对发现的问题及时提示并督促改进，防范各种违法违规行为的发生，切实保护基金份额持有人的合法权益。

5、执行以 KPI (Key Performance Indicator 主要绩效指标) 为风险控制主要手段和评估标准的风险评估、预警、报告、控制以及监督程序。并通过适当的控制流程，定期或实时对风险进行评估、预警和监督，从而确认、评估和预警与公司管理及基金运作有关的风险。通过顺畅的报告渠道，对风险问题进行层层监督、管理和控制，使部门和管理层及时把握风险状况并快速做出风险控制决策。

6、采用自动化监督控制系统。采用电子化投资交易系统，对投资比例进行限制，有效地防止

合规性运作风险和操作风险。

7、按照法律法规的要求，认真做好旗下各只基金的信息披露工作，确保有关信息披露的真实、完整、准确、及时。

8、定期不定期地组织合规培训。通过结合外部律师培训、内部合规培训以及证券业协会的后继教育课程，进一步加强对员工的合规教育，健全公司合规文化。

本基金管理人承诺将一如既往地本着诚实信用、勤勉尽责的原则管理和运用基金资产，不断提高内部监察稽核工作的科学性和有效性，努力防范和控制各种风险，充分保障基金份额持有人的合法权益。

#### 4.7 管理人对报告期内基金估值程序等事项的说明

本基金管理人成立基金估值委员会对基金财产的估值方法及程序作决策，基金估值委员会在遵守法律法规的前提下，通过参考行业协会的估值指引及独立第三方估值服务机构的估值数据等方式，谨慎合理地制定高效可行的估值方法，及时准确地进行份额净值的计量，保护基金份额持有人的合法权益。

基金日常估值由基金管理人同基金托管人一同进行。基金份额净值由基金管理人完成估值后，将估值结果以双方认可的方式报送给基金托管人，基金托管人按基金合同规定的估值方法、时间、程序进行复核，无误后返回给基金管理人，由基金管理人对外公布。月末、年中和年末估值复核与基金会计账目的核对同时进行。

当发生了影响估值方法和程序的有效性及适用性的情况时，通过会议方式启动估值委员会的运作。研究人员凭借其丰富的专业技能和对市场产品的长期深入的跟踪研究，综合宏观经济、行业发展及个券状况等各方面因素，从价值投资的角度进行理论分析，并根据分析的结果向基金估值委员会提出有关估值方法或估值模型的建议。风险管理人员根据研究人员提出的估值方法或估值模型进行计算及验证，并根据计算和验证的结果与投资人员共同确定估值方法并提交估值委员会。基金事务部基金会计负责与基金托管人沟通，必要时应就所采用的估值技术、假设及输入值得适当性等咨询会计师事务所的专业意见。法律、监察稽核部相关人员负责监察执行估值政策及程序的合规性，控制执行中可能发生的风险。估值委员会共同讨论通过后，基金事务部基金会计根据估值委员会确认的估值方法对各基金进行估值核算并与基金托管行核对，法律、监察稽核部负责对外进行信息披露。

截止本报告期末，本基金管理人已与中债金融估值中心有限公司、中证指数有限公司合作，由其提供相关债券品种、流通受限股票的估值参考数据。

4.8 管理人对报告期内基金利润分配情况的说明

本基金本报告期内未实施利润分配。

截至本报告期末，根据相关法律法规和基金合同的要求以及本基金的实际运作情况，经本基金管理人研究决定暂不实施利润分配。

4.9 报告期内管理人对本基金持有人数或基金资产净值预警情形的说明

无。

§ 5 托管人报告

5.1 报告期内本基金托管人遵规守信情况声明

本报告期，中国建设银行股份有限公司在本基金的托管过程中，严格遵守了《证券投资基金法》、基金合同、托管协议和其他有关规定，不存在损害基金份额持有人利益的行为，完全尽职尽责地履行了基金托管人应尽的义务。

5.2 托管人对报告期内本基金投资运作遵规守信、净值计算、利润分配等情况的说明

本报告期，本基金托管人按照国家有关规定、基金合同、托管协议和其他有关规定，对本基金的基金资产净值计算、基金费用开支等方面进行了认真的复核，对本基金的投资运作方面进行了监督，未发现基金管理人有关损害基金份额持有人利益的行为。

报告期内，本基金利润分配情况符合法律法规和基金合同的相关约定。

5.3 托管人对本年度报告中财务信息等内容的真实、准确和完整发表意见

本托管人复核审查了本报告中的财务指标、净值表现、利润分配情况、财务会计报告、投资组合报告等内容，保证复核内容不存在虚假记载、误导性陈述或者重大遗漏。

§ 6 审计报告

6.1 审计报告基本信息

财务报表是否经过审计	是
审计意见类型	标准无保留意见
审计报告编号	安永华明（2025）审字第 70015711_H16 号

6.2 审计报告的基本内容

审计报告标题	审计报告
审计报告收件人	景顺长城量化精选股票型证券投资基金全体基金份额持有人
审计意见	我们审计了景顺长城量化精选股票型证券投资基金的财务报表，包括 2024 年 12 月 31 日的资产负债表，2024 年度的利润表、净资产变动表以及相关财务报表附注。 我们认为，后附的景顺长城量化精选股票型证券投资基金的财务报表在所有重大方面按照企业会计准则的规定编制，公

	允反映了景顺长城量化精选股票型证券投资基金 2024 年 12 月 31 日的财务状况以及 2024 年度的经营成果和净资产变动情况。
形成审计意见的基础	我们按照中国注册会计师审计准则的规定执行了审计工作。审计报告的“注册会计师对财务报表审计的责任”部分进一步阐述了我们在这些准则下的责任。按照中国注册会计师职业道德守则，我们独立于景顺长城量化精选股票型证券投资基金，并履行了职业道德方面的其他责任。我们相信，我们获取的审计证据是充分、适当的，为发表审计意见提供了基础。
其他信息	景顺长城量化精选股票型证券投资基金管理层对其他信息负责。其他信息包括年度报告中涵盖的信息，但不包括财务报表和我们的审计报告。 我们对财务报表发表的审计意见不涵盖其他信息，我们也不对其他信息发表任何形式的鉴证结论。 结合我们对财务报表的审计，我们的责任是阅读其他信息，在此过程中，考虑其他信息是否与财务报表或我们在审计过程中了解到的情况存在重大不一致或者似乎存在重大错报。基于我们已执行的工作，如果我们确定其他信息存在重大错报，我们应当报告该事实。在这方面，我们无任何事项需要报告。
管理层和治理层对财务报表的责任	管理层负责按照企业会计准则的规定编制财务报表，使其实现公允反映，并设计、执行和维护必要的内部控制，以使财务报表不存在由于舞弊或错误导致的重大错报。 在编制财务报表时，管理层负责评估景顺长城量化精选股票型证券投资基金的持续经营能力，披露与持续经营相关的事项（如适用），并运用持续经营假设，除非计划进行清算、终止运营或别无其他现实的选择。 治理层负责监督景顺长城量化精选股票型证券投资基金的财务报告过程。
注册会计师对财务报表审计的责任	我们的目标是对财务报表整体是否不存在由于舞弊或错误导致的重大错报获取合理保证，并出具包含审计意见的审计报告。合理保证是高水平的保证，但并不能保证按照审计准则执行的审计在某一重大错报存在时总能发现。错报可能由于舞弊或错误导致，如果合理预期错报单独或汇总起来可能影响财务报表使用者依据财务报表作出的经济决策，则通常认为错报是重大的。 在按照审计准则执行审计工作的过程中，我们运用职业判断，并保持职业怀疑。同时，我们也执行以下工作： （1）识别和评估由于舞弊或错误导致的财务报表重大错报风险，设计和实施审计程序以应对这些风险，并获取充分、适当的审计证据，作为发表审计意见的基础。由于舞弊可能涉及串通、伪造、故意遗漏、虚假陈述或凌驾于内部控制之上，未能发现由于舞弊导致的重大错报的风险高于未能发现由于错误导致的重大错报的风险。

	<p>(2) 了解与审计相关的内部控制，以设计恰当的审计程序，但目的并非对内部控制的有效性发表意见。</p> <p>(3) 评价管理层选用会计政策的恰当性和作出会计估计及相关披露的合理性。</p> <p>(4) 对管理层使用持续经营假设的恰当性得出结论。同时，根据获取的审计证据，就可能导致对景顺长城量化精选股票型证券投资基金持续经营能力产生重大疑虑的事项或情况是否存在重大不确定性得出结论。如果我们得出结论认为存在重大不确定性，审计准则要求我们在审计报告中提请报表使用者注意财务报表中的相关披露；如果披露不充分，我们应当发表非无保留意见。我们的结论基于截至审计报告日可获得的信息。然而，未来的事项或情况可能导致景顺长城量化精选股票型证券投资基金不能持续经营。</p> <p>(5) 评价财务报表的总体列报（包括披露）、结构和内容，并评价财务报表是否公允反映相关交易和事项。</p> <p>我们与治理层就计划的审计范围、时间安排和重大审计发现等事项进行沟通，包括沟通我们在审计中识别出的值得关注的内部控制缺陷。</p>	
会计师事务所的名称	安永华明会计师事务所（特殊普通合伙）	
注册会计师的姓名	吴翠蓉	黄拥璇
会计师事务所的地址	中国 北京	
审计报告日期	2025 年 3 月 26 日	

§ 7 年度财务报表

7.1 资产负债表

会计主体：景顺长城量化精选股票型证券投资基金

报告截止日：2024 年 12 月 31 日

单位：人民币元

资 产	附注号	本期末 2024 年 12 月 31 日	上年度末 2023 年 12 月 31 日
资 产：			
货币资金	7.4.7.1	39,300,263.94	55,181,942.69
结算备付金		6,420,707.05	1,899,530.45
存出保证金		1,053,064.65	74,555.94
交易性金融资产	7.4.7.2	647,170,902.61	582,831,920.60
其中：股票投资		647,170,902.61	582,546,901.66
基金投资		-	-
债券投资		-	285,018.94
资产支持证券投资		-	-
贵金属投资		-	-
其他投资		-	-
衍生金融资产	7.4.7.3	-	-



买入返售金融资产	7.4.7.4	-	-
债权投资	7.4.7.5	-	-
其中：债券投资		-	-
资产支持证券投资		-	-
其他投资		-	-
其他债权投资	7.4.7.6	-	-
其他权益工具投资	7.4.7.7	-	-
应收清算款		3,910.23	-
应收股利		-	-
应收申购款		107,213.79	190,996.75
递延所得税资产		-	-
其他资产	7.4.7.8	-	-
资产总计		694,056,062.27	640,178,946.43
负债和净资产	附注号	本期末 2024 年 12 月 31 日	上年度末 2023 年 12 月 31 日
负 债：			
短期借款		-	-
交易性金融负债		-	-
衍生金融负债	7.4.7.3	-	-
卖出回购金融资产款		-	-
应付清算款		-	16,690,183.74
应付赎回款		811,139.29	399,356.66
应付管理人报酬		722,915.50	610,918.28
应付托管费		120,485.91	101,819.71
应付销售服务费		-	-
应付投资顾问费		-	-
应交税费		-	0.58
应付利润		-	-
递延所得税负债		-	-
其他负债	7.4.7.9	1,155,471.33	1,849,215.04
负债合计		2,810,012.03	19,651,494.01
净资产：			
实收基金	7.4.7.10	437,304,045.54	415,192,185.69
其他综合收益	7.4.7.11	-	-
未分配利润	7.4.7.12	253,942,004.70	205,335,266.73
净资产合计		691,246,050.24	620,527,452.42
负债和净资产总计		694,056,062.27	640,178,946.43

注：报告截止日 2024 年 12 月 31 日，基金份额净值人民币 1.581 元，基金份额总额 437,304,045.54 份。

7.2 利润表

会计主体：景顺长城量化精选股票型证券投资基金

本报告期：2024 年 1 月 1 日至 2024 年 12 月 31 日

单位：人民币元

项 目	附注号	本期 2024 年 1 月 1 日至 2024 年 12 月 31 日	上年度可比期间 2023 年 1 月 1 日至 2023 年 12 月 31 日
<b>一、营业总收入</b>		62,469,471.84	-38,298,312.76
1. 利息收入		258,105.10	207,167.99
其中：存款利息收入	7.4.7.13	258,105.10	207,167.99
债券利息收入		-	-
资产支持证券利息收入		-	-
买入返售金融资产收入		-	-
其他利息收入		-	-
2. 投资收益（损失以“-”填列）		42,497,465.41	-58,972,736.49
其中：股票投资收益	7.4.7.14	28,364,063.70	-70,733,026.76
基金投资收益		-	-
债券投资收益	7.4.7.15	72,197.44	715,384.79
资产支持证券投资	7.4.7.16	-	-
收益			
贵金属投资收益	7.4.7.17	-	-
衍生工具收益	7.4.7.18	2,317,202.77	-
股利收益	7.4.7.19	11,744,001.50	11,044,905.48
以摊余成本计量的 金融资产终止确认产生的 收益		-	-
其他投资收益		-	-
3. 公允价值变动收益（损 失以“-”号填列）	7.4.7.20	19,604,875.74	20,347,674.16
4. 汇兑收益（损失以“-” 号填列）		-	-
5. 其他收入（损失以“-” 号填列）	7.4.7.21	109,025.59	119,581.58
<b>减：二、营业总支出</b>		8,727,103.16	11,073,255.64
1. 管理人报酬	7.4.10.2.1	7,306,585.78	9,308,950.63
其中：暂估管理人报酬		-	-
2. 托管费	7.4.10.2.2	1,217,764.34	1,551,491.61
3. 销售服务费	7.4.10.2.3	-	-
4. 投资顾问费		-	-
5. 利息支出		-	-
其中：卖出回购金融资产 支出		-	-
6. 信用减值损失	7.4.7.22	-	-
7. 税金及附加		9,937.41	1.37

8. 其他费用	7.4.7.23	192,815.63	212,812.03
三、利润总额（亏损总额以“-”号填列）		53,742,368.68	-49,371,568.40
减：所得税费用		-	-
四、净利润（净亏损以“-”号填列）		53,742,368.68	-49,371,568.40
五、其他综合收益的税后净额		-	-
六、综合收益总额		53,742,368.68	-49,371,568.40

7.3 净资产变动表

会计主体：景顺长城量化精选股票型证券投资基金

本报告期：2024 年 1 月 1 日至 2024 年 12 月 31 日

单位：人民币元

项目	本期 2024 年 1 月 1 日至 2024 年 12 月 31 日			
	实收基金	其他综合收益	未分配利润	净资产合计
一、上期期末净资产	415,192,185.69	-	205,335,266.73	620,527,452.42
加：会计政策变更	-	-	-	-
前期差错更正	-	-	-	-
其他	-	-	-	-
二、本期期初净资产	415,192,185.69	-	205,335,266.73	620,527,452.42
三、本期增减变动额（减少以“-”号填列）	22,111,859.85	-	48,606,737.97	70,718,597.82
（一）、综合收益总额	-	-	53,742,368.68	53,742,368.68
（二）、本期基金份额交易产生的净资产变动数（净资产减少以“-”号填列）	22,111,859.85	-	-5,135,630.71	16,976,229.14
其中：1. 基金申购款	116,673,231.42	-	40,595,043.17	157,268,274.59
2. 基金赎回款	-94,561,371.57	-	-45,730,673.88	-140,292,045.45
（三）、本期向基金份额持有人分配利润产生的净资产变	-	-	-	-

动（净资产减少以“-”号填列）				
（四）、其他综合收益结转留存收益	-	-	-	-
四、本期期末净资产	437,304,045.54	-	253,942,004.70	691,246,050.24
项目	上年度可比期间 2023 年 1 月 1 日至 2023 年 12 月 31 日			
	实收基金	其他综合收益	未分配利润	净资产合计
一、上期期末净资产	456,489,143.72	-	287,658,215.06	744,147,358.78
加：会计政策变更	-	-	-	-
前期差错更正	-	-	-	-
其他	-	-	-	-
二、本期期初净资产	456,489,143.72	-	287,658,215.06	744,147,358.78
三、本期增减变动额（减少以“-”号填列）	-41,296,958.03	-	-82,322,948.33	-123,619,906.36
（一）、综合收益总额	-	-	-49,371,568.40	-49,371,568.40
（二）、本期基金份额交易产生的净资产变动数（净资产减少以“-”号填列）	-41,296,958.03	-	-32,951,379.93	-74,248,337.96
其中：1. 基金申购款	73,967,628.24	-	43,400,208.77	117,367,837.01
2. 基金赎回款	-115,264,586.27	-	-76,351,588.70	-191,616,174.97
（三）、本期向基金份额持有人分配利润产生的净资产变动（净资产减少以“-”号填列）	-	-	-	-
（四）、其他综合收益结转留存收益	-	-	-	-
四、本期期末净资产	415,192,185.69	-	205,335,266.73	620,527,452.42

报表附注为财务报表的组成部分。

本报告 7.1 至 7.4 财务报表由下列负责人签署：

康乐吴建军邵媛媛

基金管理人负责人

主管会计工作负责人

会计机构负责人

## 7.4 报表附注

### 7.4.1 基金基本情况

景顺长城量化精选股票型证券投资基金（以下简称“本基金”），系经中国证券监督管理委员会（以下简称“中国证监会”）证监许可[2014]1366 号文《关于准予景顺长城量化精选股票型证券投资基金注册的批复》的核准，由景顺长城基金管理有限公司依照《中华人民共和国证券投资基金法》和《景顺长城量化精选股票型证券投资基金基金合同》作为发起人向社会公开募集，基金合同于 2015 年 2 月 4 日生效。本基金为契约型开放式，存续期限不定。设立时募集的扣除认购费后的实收基金（本金）为人民币 1,407,431,598.88 元，在募集期间产生的活期存款利息为人民币 442,601.36 元，以上实收基金（本息）合计为人民币 1,407,874,200.24 元，折合 1,407,874,200.24 份基金份额。本基金的基金管理人为景顺长城基金管理有限公司，登记机构为本基金管理人，基金托管人为中国建设银行股份有限公司。

本基金的投资范围为具有良好流动性的金融工具，包括国内依法发行上市的股票（包含中小板、创业板及其他经中国证监会核准上市的股票及存托凭证）、债券（含中小企业私募债）、货币市场工具、权证、资产支持证券、股指期货以及法律法规允许基金投资的其他金融工具，但须符合中国证监会的相关规定。

本基金的投资组合比例为：股票资产占基金资产的比例范围为 80%-95%；除股票外的其他资产占基金资产的比例范围为 5%—20%，其中权证资产占基金资产净值的比例范围为 0-3%，每个交易日日终在扣除股指期货合约需缴纳的交易保证金后，现金或到期日在一年以内的政府债券不低于基金资产净值的 5%，其中现金不包括结算备付金、存出保证金和应收申购款等。

本基金的业绩比较基准为：中证 500 指数收益率×95%+商业银行活期存款利率（税后）×5%。

本财务报表由本基金的基金管理人景顺长城基金管理有限公司于 2025 年 3 月 26 日批准报出。

### 7.4.2 会计报表的编制基础

本财务报表系按照财政部颁布的《企业会计准则——基本准则》以及其后颁布及修订的具体会计准则、解释以及《资产管理产品相关会计处理规定》和其他相关规定（统称“企业会计准则”）编制，同时，在信息披露和估值方面，也参考了中国证监会颁布的《中国证券监督管理委员会关于证券投资基金估值业务的指导意见》、《公开募集证券投资基金信息披露管理办法》、《证券投资基金信息披露内容与格式准则》第 2 号《年度报告的内容与格式》、《证券投资基金信息披露编报

规则》第 3 号《会计报表附注的编制及披露》、《证券投资基金信息披露 XBRL 模板第 3 号〈年度报告和中期报告〉》以及中国证监会和中国证券投资基金业协会颁布的其他相关规定。

本财务报表以本基金持续经营为基础列报。

#### 7.4.3 遵循企业会计准则及其他有关规定的声明

本财务报表符合企业会计准则的要求，真实、完整地反映了本基金于 2024 年 12 月 31 日的财务状况以及 2024 年度的经营成果和净资产变动情况。

#### 7.4.4 重要会计政策和会计估计

##### 7.4.4.1 会计年度

本基金会计年度为公历 1 月 1 日起至 12 月 31 日止。

##### 7.4.4.2 记账本位币

本基金的记账本位币为人民币。

##### 7.4.4.3 金融资产和金融负债的分类

金融工具是指形成本基金的金融资产（或负债），并形成其他单位的金融负债（或资产）或权益工具的合同。

###### （1）金融资产分类

本基金的金融资产于初始确认时根据管理金融资产的业务模式和金融资产的合同现金流量特征分类为：以公允价值计量且其变动计入当期损益的金融资产、以摊余成本计量的金融资产；

###### （2）金融负债分类

本基金的金融负债于初始确认时分类为：以公允价值计量且其变动计入当期损益的金融负债、以摊余成本计量的金融负债。

##### 7.4.4.4 金融资产和金融负债的初始确认、后续计量和终止确认

本基金于成为金融工具合同的一方时确认一项金融资产或金融负债。

划分为以公允价值计量且其变动计入当期损益的金融资产和金融负债，以及不作为有效套期工具的衍生工具，按照取得时的公允价值作为初始确认金额，相关的交易费用在发生时计入当期损益。

划分为以摊余成本计量的金融资产和金融负债，按照取得时的公允价值作为初始确认金额，相关交易费用计入其初始确认金额。

对于以公允价值计量且其变动计入当期损益的金融资产，采用公允价值进行后续计量，所有公允价值变动计入当期损益。

对于以摊余成本计量的金融资产，采用实际利率法确认利息收入，其终止确认、修改或减值

产生的利得或损失，均计入当期损益。

本基金以预期信用损失为基础，对以摊余成本计量的金融资产进行减值处理并确认损失准备。对于不含重大融资成分的应收款项，本基金运用简化计量方法，按照相当于整个存续期内的预期信用损失金额计量损失准备。除上述采用简化计量方法以外的金融资产，本基金在每个估值日评估其信用风险自初始确认后是否已经显著增加，如果信用风险自初始确认后未显著增加，处于第一阶段，本基金按照相当于未来 12 个月内预期信用损失的金额计量损失准备，并按照账面余额和实际利率计算利息收入；如果信用风险自初始确认后已显著增加但尚未发生信用减值的，处于第二阶段，本基金按照相当于整个存续期内预期信用损失的金额计量损失准备，并按照账面余额和实际利率计算利息收入；如果初始确认后发生信用减值的，处于第三阶段，本基金按照相当于整个存续期内预期信用损失的金额计量损失准备，并按照摊余成本和实际利率计算利息收入。

本基金在每个估值日评估相关金融工具的信用风险自初始确认后是否已显著增加。本基金以单项金融工具或者具有相似信用风险特征的金融工具组合为基础，通过比较金融工具在估值日发生违约的风险与在初始确认日发生违约的风险，以确定金融工具预计存续期内发生违约风险的变化情况。

本基金计量金融工具预期信用损失的方法反映的因素包括：通过评价一系列可能的结果而确定的无偏概率加权平均金额、货币时间价值，以及在估值日无须付出不必要的额外成本或努力即可获得的有关过去事项、当前状况以及未来经济状况预测的合理且有依据的信息。

当对金融资产预期未来现金流量具有不利影响的一项或多项事件发生时，该金融资产成为已发生信用减值的金融资产。

当本基金不再合理预期能够全部或部分收回金融资产合同现金流量时，本基金直接减记该金融资产的账面余额。

当收取该金融资产现金流量的合同权利终止，或该收取金融资产现金流量的权利已转移，且符合金融资产转移的终止确认条件的，金融资产将终止确认。

本基金已将金融资产所有权上几乎所有的风险和报酬转移给转入方的，终止确认该金融资产；保留了金融资产所有权上几乎所有的风险和报酬的，不终止确认该金融资产；本基金既没有转移也没有保留金融资产所有权上几乎所有的风险和报酬的，分别下列情况处理：放弃了对该金融资产控制的，终止确认该金融资产并确认产生的资产和负债；未放弃对该金融资产控制的，按照其继续涉入所转移金融资产的程度确认有关金融资产，并相应确认有关负债。

对于以公允价值计量且其变动计入当期损益的金融负债（含交易性金融负债和衍生金融负债），按照公允价值进行后续计量，所有公允价值变动均计入当期损益。对于以摊余成本计量的金

融负债，采用实际利率法，按照摊余成本进行后续计量。如果金融负债的责任已履行、撤销或届满，则对金融负债进行终止确认。

#### 7.4.4.5 金融资产和金融负债的估值原则

公允价值，是指市场参与者在计量日发生的有序交易中，出售一项资产所能收到或者转移一项负债所需支付的价格。本基金以公允价值计量相关资产或负债，假定出售资产或者转移负债的有序交易在相关资产或负债的主要市场进行；不存在主要市场的，本基金假定该交易在相关资产或负债的最有利市场进行。主要市场（或最有利市场）是本基金在计量日能够进入的交易市场。本基金采用市场参与者在对该资产或负债定价时为实现其经济利益最大化所使用的假设。

在财务报表中以公允价值计量或披露的资产和负债，根据对公允价值计量整体而言具有重要意义的最低层次输入值，确定所属的公允价值层次：第一层次输入值，在计量日能够取得的相同资产或负债在活跃市场上未经调整的报价；第二层次输入值，除第一层次输入值外相关资产或负债直接或间接可观察的输入值；第三层次输入值，相关资产或负债的不可观察输入值。

每个资产负债表日，本基金对在财务报表中确认的持续以公允价值计量的资产和负债进行重新评估，以确定是否在公允价值计量层次之间发生转换。

本基金持有的以公允价值计量且其变动计入当期损益的金融资产和金融负债按如下原则确定公允价值并进行估值：

（1）存在活跃市场的金融工具，按照估值日能够取得的相同资产或负债在活跃市场上未经调整的报价作为公允价值；估值日无报价且最近交易日后未发生影响公允价值计量的重大事件的，应采用最近交易日的报价确定公允价值。有充足证据表明估值日或最近交易日的报价不能真实反映公允价值的，应对报价进行调整，确定公允价值。

与上述投资品种相同，但具有不同特征的，应以相同资产或负债的公允价值为基础，并在估值技术中考虑不同特征因素的影响。特征是指对资产出售或使用的限制等，如果该限制是针对资产持有者的，那么在估值技术中不应将该限制作为特征考虑。此外，基金管理人不应考虑因大量持有相关资产或负债所产生的溢价或折价；

（2）不存在活跃市场的金融工具，应采用在当前情况下适用并且有足够可利用数据和其他信息支持的估值技术确定公允价值。采用估值技术确定公允价值时，应优先使用可观察输入值，只有在无法取得相关资产或负债可观察输入值或取得不切实可行的情况下，才使用不可观察输入值；

（3）如有确凿证据表明按上述方法进行估值不能客观反映其公允价值的，基金管理人可根据具体情况与基金托管人商定后，按最能反映公允价值的方法估值；

（4）如有新增事项，按国家最新规定估值。



#### 7.4.4.6 金融资产和金融负债的抵销

当本基金具有抵销已确认金融资产和金融负债的法定权利，且该种法定权利现在是可执行的，同时本基金计划以净额结算或同时变现该金融资产和清偿该金融负债时，金融资产和金融负债以相互抵销后的金额在资产负债表内列示。除此以外，金融资产和金融负债在资产负债表内分别列示，不予相互抵销。

#### 7.4.4.7 实收基金

实收基金为对外发行的基金份额总额所对应的金额。由于申购和赎回引起的实收基金变动分别于基金申购确认日及基金赎回确认日确认。

#### 7.4.4.8 损益平准金

损益平准金包括已实现损益平准金和未实现损益平准金。已实现损益平准金指在申购或赎回基金份额时，申购或赎回款项中包含的按累计未分配的已实现收益/（损失）占净资产比例计算的金额。未实现损益平准金指在申购或赎回基金份额时，申购或赎回款项中包含的按累计未实现利得/（损失）占净资产比例计算的金额。损益平准金于基金申购确认日或基金赎回确认日确认，并于期末全额转入“未分配利润/（累计亏损）”。

#### 7.4.4.9 收入/（损失）的确认和计量

（1）对于以摊余成本计量的金融资产，采用实际利率法计算的利息扣除在适用情况下的相关税费后的净额确认利息收入，计入当期损益。处置时，其处置价格扣除相关交易费用后的净额与账面价值之间的差额确认为投资收益。

（2）对于以公允价值计量且其变动计入当期损益的金融资产和金融负债，相关交易费用直接计入投资收益。以公允价值计量且其变动计入当期损益的金融资产为债务工具投资的，在持有期间将按票面或合同利率计算的利息收入扣除在适用情况下的相关税费后的净额计入投资收益，扣除该部分利息后的公允价值变动额计入公允价值变动损益；除上述之外的以公允价值计量且其变动计入当期损益的金融资产和金融负债的公允价值变动形成的应计入当期损益的利得或损失扣除在适用情况下预估的增值税费后的净额计入公允价值变动损益。处置时，其处置价格与初始确认金额之间的差额扣除相关交易费用及在适用情况下的相关税费后的净额确认为投资收益。

本基金在同时符合下列条件时确认股利收入并计入当期损益：1）本基金收取股利的权利已经确立；2）与股利相关的经济利益很可能流入本基金；3）股利的金额能够可靠计量。

（3）其他收入在经济利益很可能流入从而导致资产增加或者负债减少、且经济利益的流入额能够可靠计量时确认。

#### 7.4.4.10 费用的确认和计量

本基金的管理人报酬和托管费等费用按照权责发生制原则，在本基金接受相关服务的期间计入当期损益。

以摊余成本计量的金融负债在持有期间确认的利息支出按实际利率法计算，实际利率法与直线法差异较小的则按直线法计算。

#### 7.4.4.11 基金的收益分配政策

本基金每一基金份额享有同等分配权。本基金收益以现金形式分配，但基金份额持有人可选择现金红利或将现金红利按分红除权日的基金份额净值自动转为基金份额进行再投资。若期末未分配利润中的未实现部分为正数，包括基金经营活动产生的未实现损益以及基金份额交易产生的未实现平准金等，则期末可供分配利润的金额为期末未分配利润中的已实现部分；若期末未分配利润的未实现部分为负数，则期末可供分配利润的金额为期末未分配利润，即已实现部分相抵未实现部分后的余额。基金收益分配后基金份额净值不能低于面值。

经宣告的拟分配基金收益于分红除权日从净资产转出。

#### 7.4.4.12 外币交易

外币交易按交易发生日的即期汇率将外币金额折算为人民币金额。

外币货币性项目，于估值日采用估值日的即期汇率折算为人民币，所产生的折算差额直接计入汇兑损益科目。以公允价值计量的外币非货币性项目，于估值日采用估值日的即期汇率折算为人民币，所产生的折算差额直接计入公允价值变动损益科目。

#### 7.4.4.13 分部报告

经营分部是指本基金内同时满足下列条件的组成部分：

- （1）该组成部分能够在日常活动中产生收入、发生费用；
- （2）能够定期评价该组成部分的经营成果，以决定向其配置资源、评价其业绩；
- （3）能够取得该组成部分的财务状况、经营成果和现金流量等有关会计信息。

如果两个或多个经营分部具有相似的经济特征，并且满足一定条件的，则合并为一个经营分部。

本基金目前以一个经营分部运作，不需要进行分部报告的披露。

#### 7.4.4.14 其他重要的会计政策和会计估计

无。

#### 7.4.5 会计政策和会计估计变更以及差错更正的说明

##### 7.4.5.1 会计政策变更的说明

无。

##### 7.4.5.2 会计估计变更的说明

无。

##### 7.4.5.3 差错更正的说明

无。

#### 7.4.6 税项

##### (1) 增值税及附加

根据财政部、国家税务总局财税[2016]36 号文《关于全面推开营业税改征增值税试点的通知》的规定，经国务院批准，自 2016 年 5 月 1 日起在全国范围内全面推开营业税改征增值税试点，金融业纳入试点范围，由缴纳营业税改为缴纳增值税。对证券投资基金（封闭式证券投资基金，开放式证券投资基金）管理人运用基金买卖股票、债券的转让收入免征增值税；国债、地方政府债利息收入以及金融同业往来利息收入免征增值税；存款利息收入不征收增值税；

根据财政部、国家税务总局财税[2016]46 号文《关于进一步明确全面推开营改增试点金融业有关政策的通知》的规定，金融机构开展的质押式买入返售金融商品业务及持有政策性金融债券取得的利息收入属于金融同业往来利息收入；

根据财政部、国家税务总局财税[2016]70 号文《关于金融机构同业往来等增值税政策的补充通知》的规定，金融机构开展的买断式买入返售金融商品业务、同业存款、同业存单以及持有金融债券取得的利息收入属于金融同业往来利息收入；

根据财政部、国家税务总局财税[2016]140 号文《关于明确金融 房地产开发 教育辅助服务等增值税政策的通知》的规定，本基金运营过程中发生的增值税应税行为，以本基金的基金管理人为增值税纳税人；

根据财政部、国家税务总局财税[2017]56 号文《关于资管产品增值税有关问题的通知》的规定，证券投资基金的基金管理人运营证券投资基金过程中发生的增值税应税行为，暂适用简易计税方法，按照 3% 的征收率缴纳增值税。对证券投资基金在 2018 年 1 月 1 日前运营过程中发生的增值税应税行为，未缴纳增值税的，不再缴纳；已缴纳增值税的，已纳税额从证券投资基金的基金管理人以后月份的增值税应纳税额中抵减。增值税应税行为的销售额根据财政部、国家税务总局财税[2017]90 号文《关于租入固定资产进项税额抵扣等增值税政策的通知》的规定确定。

增值税附加税包括城市维护建设税、教育费附加和地方教育附加，以实际缴纳的增值税税额

为计税依据，分别按 7%、3%和 2%的比例缴纳城市维护建设税、教育费附加和地方教育附加。

## （2）企业所得税

根据财政部、国家税务总局财税[2004]78 号文《关于证券投资基金税收政策的通知》的规定，自 2004 年 1 月 1 日起，对证券投资基金（封闭式证券投资基金，开放式证券投资基金）管理人运用基金买卖股票、债券的差价收入，继续免征企业所得税；

根据财政部、国家税务总局财税[2008]1 号文《关于企业所得税若干优惠政策的通知》的规定，对证券投资基金从证券市场中取得的收入，包括买卖股票、债券的差价收入，股权的股息、红利收入，债券的利息收入及其他收入，暂不征收企业所得税。

## （3）个人所得税

根据财政部、国家税务总局财税[2008]132 号文《财政部、国家税务总局关于储蓄存款利息所得有关个人所得税政策的通知》的规定，自 2008 年 10 月 9 日起，对储蓄存款利息所得暂免征收个人所得税；

根据财政部、国家税务总局、中国证监会财税[2012]85 号文《关于实施上市公司股息红利差别化个人所得税政策有关问题的通知》的规定，自 2013 年 1 月 1 日起，（如有）证券投资基金从公开发行和转让市场取得的上市公司股票，持股期限在 1 个月以内（含 1 个月）的，其股息红利所得全额计入应纳税所得额；持股期限在 1 个月以上至 1 年（含 1 年）的，暂减按 50%计入应纳税所得额；持股期限超过 1 年的，暂减按 25%计入应纳税所得额。上述所得统一适用 20%的税率计征个人所得税；

根据财政部、国家税务总局、中国证监会财税[2015]101 号文《关于上市公司股息红利差别化个人所得税政策有关问题的通知》的规定，自 2015 年 9 月 8 日起，（如有）证券投资基金从公开发行和转让市场取得的上市公司股票，持股期限超过 1 年的，股息红利所得暂免征收个人所得税。

## （4）印花税（如适用）

经国务院批准，财政部、国家税务总局研究决定，自 2008 年 4 月 24 日起，调整证券（股票）交易印花税税率，由原先的 3‰调整为 1‰，自 2008 年 9 月 19 日起，调整由出让方按证券（股票）交易印花税税率缴纳印花税，受让方不再征收，税率不变；根据财政部、税务总局公告 2023 年第 39 号《关于减半征收证券交易印花税的公告》的规定，自 2023 年 8 月 28 日起，证券交易印花税实施减半征收。

## （5）境外投资

本基金运作过程中如有涉及的境外投资的税项问题，根据财政部、国家税务总局、中国证监

会财税[2014]81 号文《关于沪港股票市场交易互联互通机制试点有关税收政策的通知》、财税[2016]127 号文《关于深港股票市场交易互联互通机制试点有关税收政策的通知》及其他境内外相关税务法规的规定和实务操作执行。

7.4.7 重要财务报表项目的说明

7.4.7.1 货币资金

单位：人民币元

项目	本期末 2024 年 12 月 31 日	上年度末 2023 年 12 月 31 日
活期存款	39,300,263.94	55,181,942.69
等于：本金	39,296,408.20	55,178,242.07
加：应计利息	3,855.74	3,700.62
减：坏账准备	-	-
定期存款	-	-
等于：本金	-	-
加：应计利息	-	-
减：坏账准备	-	-
其中：存款期限 1 个月以内	-	-
存款期限 1 个月（含）-3 个月	-	-
存款期限 3 个月（含）至 1 年	-	-
存款期限 1 年（含）以上	-	-
其他存款	-	-
等于：本金	-	-
加：应计利息	-	-
减：坏账准备	-	-
合计	39,300,263.94	55,181,942.69

7.4.7.2 交易性金融资产

单位：人民币元

项目		本期末 2024 年 12 月 31 日			
		成本	应计利息	公允价值	公允价值变动
股票		639,475,836.65	-	647,170,902.61	7,695,065.96
贵金属投资-金交所黄金合约		-	-	-	-
债券	交易所市场	-	-	-	-
	银行间市场	-	-	-	-
	合计	-	-	-	-

资产支持证券		-	-	-	-
基金		-	-	-	-
其他		-	-	-	-
合计		639,475,836.65	-	647,170,902.61	7,695,065.96
项目		上年度末 2023 年 12 月 31 日			
		成本	应计利息	公允价值	公允价值变动
股票		594,860,271.44	-	582,546,901.66	-12,313,369.78
贵金属投资-金交所黄金合约		-	-	-	-
债券	交易所市场	285,000.00	18.94	285,018.94	-
	银行间市场	-	-	-	-
	合计	285,000.00	18.94	285,018.94	-
资产支持证券		-	-	-	-
基金		-	-	-	-
其他		-	-	-	-
合计		595,145,271.44	18.94	582,831,920.60	-12,313,369.78

7.4.7.3 衍生金融资产/负债

7.4.7.3.1 衍生金融资产/负债期末余额

单位：人民币元

项目	本期末 2024 年 12 月 31 日			
	合同/名义 金额	公允价值		备注
		资产	负债	
利率衍生工具	-	-	-	
货币衍生工具	-	-	-	
权益衍生工具	8,411,000.00	-	-	
其中：股指期货投资	8,411,000.00	-	-	
其他衍生工具	-	-	-	
合计	8,411,000.00	-	-	
项目	上年度末 2023 年 12 月 31 日			
	合同/名义 金额	公允价值		备注
		资产	负债	
利率衍生工具	-	-	-	
货币衍生	-	-	-	

工具				
权益衍生工具	-	-	-	-
其他衍生工具	-	-	-	-
合计	-	-	-	-

注：衍生金融资产项下的股指期货投资期末合同/名义金额为初始合约价值。

7.4.7.3.2 期末基金持有的期货合约情况

单位：人民币元

代码	名称	持仓量（买/卖）	合约市值	公允价值变动
IC2501	IC2501	7.00	8,007,440.00	-403,560.00
合计				-403,560.00
减：可抵销期货暂收款				-403,560.00
净额				0.00

注：（1）衍生金融资产项下的股指期货投资净额为 0。在当日无负债结算制度下，结算准备金已包括所持股指期货合约产生的持仓损益，则衍生金融资产项下的股指期货投资与相关的期货暂收款（结算所得的持仓损益）之间按抵销后的净额为 0。

（2）买入持仓量以正数表示，卖出持仓量以负数表示。

7.4.7.3.3 期末基金持有的黄金衍生品情况

无。

7.4.7.4 买入返售金融资产

7.4.7.4.1 各项买入返售金融资产期末余额

本基金本报告期末及上年度末的买入返售金融资产余额为零。

7.4.7.4.2 期末买断式逆回购交易中取得的债券

本基金本报告期末及上年度末买断式逆回购交易中取得的债券余额为零。

7.4.7.4.3 按预期信用损失一般模型计提减值准备的说明

无。

7.4.7.5 债权投资

7.4.7.5.1 债权投资情况

本基金本报告期末及上年度末的债权投资余额为零。

7.4.7.5.2 债权投资减值准备计提情况

本基金本报告期末及上年度末的债权投资余额为零。

7.4.7.6 其他债权投资

7.4.7.6.1 其他债权投资情况

本基金本报告期末及上年度末的其他债权投资余额为零。

7.4.7.6.2 其他债权投资减值准备计提情况

本基金本报告期末及上年度末的其他债权投资余额为零。

7.4.7.7 其他权益工具投资

7.4.7.7.1 其他权益工具投资情况

本基金本报告期末及上年度末的其他权益工具投资余额为零。

7.4.7.7.2 报告期末其他权益工具投资情况

本基金本报告期末及上年度末的其他权益工具投资余额为零。

7.4.7.8 其他资产

本基金本报告期末及上年度末的其他资产余额为零。

7.4.7.9 其他负债

单位：人民币元

项目	本期末 2024 年 12 月 31 日	上年度末 2023 年 12 月 31 日
应付券商交易单元保证金	-	-
应付赎回费	459.81	393.43
应付证券出借违约金	-	-
应付交易费用	980,511.52	1,654,321.61
其中：交易所市场	980,511.52	1,654,321.61
银行间市场	-	-
应付利息	-	-
预提费用	174,500.00	194,500.00
合计	1,155,471.33	1,849,215.04

7.4.7.10 实收基金

金额单位：人民币元

项目	本期 2024 年 1 月 1 日至 2024 年 12 月 31 日	
	基金份额（份）	账面金额
上年度末	415,192,185.69	415,192,185.69
本期申购	116,673,231.42	116,673,231.42
本期赎回（以“-”号填列）	-94,561,371.57	-94,561,371.57
基金拆分/份额折算前	-	-
基金拆分/份额折算调整	-	-
本期申购	-	-
本期赎回（以“-”号填列）	-	-
本期末	437,304,045.54	437,304,045.54



注：申购含红利再投、转换入份额；赎回含转换出份额。

7.4.7.11 其他综合收益

无。

7.4.7.12 未分配利润

单位：人民币元

项目	已实现部分	未实现部分	未分配利润合计
上年度末	319,075,109.08	-113,739,842.35	205,335,266.73
加：会计政策变更	-	-	-
前期差错更正	-	-	-
其他	-	-	-
本期期初	319,075,109.08	-113,739,842.35	205,335,266.73
本期利润	34,137,492.94	19,604,875.74	53,742,368.68
本期基金份额交易产生的变动数	10,649,139.88	-15,784,770.59	-5,135,630.71
其中：基金申购款	76,425,718.88	-35,830,675.71	40,595,043.17
基金赎回款	-65,776,579.00	20,045,905.12	-45,730,673.88
本期已分配利润	-	-	-
本期末	363,861,741.90	-109,919,737.20	253,942,004.70

7.4.7.13 存款利息收入

单位：人民币元

项目	本期 2024 年 1 月 1 日至 2024 年 12 月 31 日	上年度可比期间 2023 年 1 月 1 日至 2023 年 12 月 31 日
活期存款利息收入	136,781.84	151,380.86
定期存款利息收入	-	-
其他存款利息收入	-	-
结算备付金利息收入	111,486.38	52,893.65
其他	9,836.88	2,893.48
合计	258,105.10	207,167.99

7.4.7.14 股票投资收益

7.4.7.14.1 股票投资收益项目构成

单位：人民币元

项目	本期 2024年1月1日至2024年12月31日	上年度可比期间 2023年1月1日至2023年12月31日
股票投资收益——买卖股票差价收入	28,364,063.70	-70,733,026.76
股票投资收益——赎回差价收入	-	-

股票投资收益——申购 差价收入	-	-
股票投资收益——证券 出借差价收入	-	-
合计	28,364,063.70	-70,733,026.76

7.4.7.14.2 股票投资收益——买卖股票差价收入

单位：人民币元

项目	本期 2024年1月1日至2024年12月31 日	上年度可比期间 2023年1月1日至2023年12 月31日
卖出股票成交总 额	4,280,191,583.74	4,835,965,641.18
减：卖出股票成本 总额	4,243,004,274.50	4,892,813,826.99
减：交易费用	8,823,245.54	13,884,840.95
买卖股票差价收 入	28,364,063.70	-70,733,026.76

7.4.7.14.3 股票投资收益——证券出借差价收入

无。

7.4.7.15 债券投资收益

7.4.7.15.1 债券投资收益项目构成

单位：人民币元

项目	本期 2024年1月1日至2024年12月31 日	上年度可比期间 2023年1月1日至2023年12月31 日
债券投资收益——利 息收入	85.67	385.19
债券投资收益——买 卖债券（债转股及债 券到期兑付）差价收 入	72,111.77	714,999.60
债券投资收益——赎 回差价收入	-	-
债券投资收益——申 购差价收入	-	-
合计	72,197.44	715,384.79

7.4.7.15.2 债券投资收益——买卖债券差价收入

单位：人民币元

项目	本期 2024年1月1日至2024年12月31 日	上年度可比期间 2023年1月1日至2023年12月 31日
----	---------------------------------	--------------------------------------

卖出债券（债转股及债券到期兑付）成交总额	524,239.69	3,559,219.79
减：卖出债券（债转股及债券到期兑付）成本总额	452,000.00	2,843,700.00
减：应计利息总额	107.03	377.68
减：交易费用	20.89	142.51
买卖债券差价收入	72,111.77	714,999.60

7.4.7.16 资产支持证券投资收益

7.4.7.16.1 资产支持证券投资收益项目构成

无。

7.4.7.16.2 资产支持证券投资收益——买卖资产支持证券差价收入

无。

7.4.7.17 贵金属投资收益

7.4.7.17.1 贵金属投资收益项目构成

无。

7.4.7.17.2 贵金属投资收益——买卖贵金属差价收入

无。

7.4.7.18 衍生工具收益

7.4.7.18.1 衍生工具收益——买卖权证差价收入

无。

7.4.7.18.2 衍生工具收益——其他投资收益

单位：人民币元

项目	本期 2024 年 1 月 1 日至 2024 年 12 月 31 日	上年度可比期间 2023 年 1 月 1 日至 2023 年 12 月 31 日
股指期货投资收益	2,317,202.77	-

7.4.7.19 股利收益

单位：人民币元

项目	本期 2024 年 1 月 1 日至 2024 年 12 月 31 日	上年度可比期间 2023 年 1 月 1 日至 2023 年 12 月 31 日
股票投资产生的股利收益	11,744,001.50	11,044,905.48
其中：证券出借权益补偿收入	-	-
基金投资产生的股利	-	-

收益		
合计	11,744,001.50	11,044,905.48

7.4.7.20 公允价值变动收益

单位：人民币元

项目名称	本期 2024 年 1 月 1 日至 2024 年 12 月 31 日	上年度可比期间 2023 年 1 月 1 日至 2023 年 12 月 31 日
1. 交易性金融资产	20,008,435.74	20,347,674.16
股票投资	20,008,435.74	20,347,674.16
债券投资	-	-
资产支持证券投资	-	-
基金投资	-	-
贵金属投资	-	-
其他	-	-
2. 衍生工具	-403,560.00	-
权证投资	-	-
期货投资	-403,560.00	-
3. 其他	-	-
减：应税金融商品公允价值 变动产生的预估增值税	-	-
合计	19,604,875.74	20,347,674.16

7.4.7.21 其他收入

单位：人民币元

项目	本期 2024 年 1 月 1 日至 2024 年 12 月 31 日	上年度可比期间 2023 年 1 月 1 日至 2023 年 12 月 31 日
基金赎回费收入	106,223.37	117,763.15
基金转换费收入	2,802.22	1,818.43
合计	109,025.59	119,581.58

7.4.7.22 信用减值损失

无。

7.4.7.23 其他费用

单位：人民币元

项目	本期 2024 年 1 月 1 日至 2024 年 12 月 31 日	上年度可比期间 2023 年 1 月 1 日至 2023 年 12 月 31 日
审计费用	50,000.00	70,000.00
信息披露费	120,000.00	120,000.00
证券出借违约金	-	-
债券托管账户维护费	18,000.00	18,000.00
银行划款手续费	4,202.02	4,059.79

其他	360.00	360.00
存托服务费	253.61	392.24
合计	192,815.63	212,812.03

7.4.8 或有事项、资产负债表日后事项的说明

7.4.8.1 或有事项

截至资产负债表日，本基金并无须作披露的或有事项。

7.4.8.2 资产负债表日后事项

截至财务报表报出日，本基金并无须作披露的资产负债表日后事项。

7.4.9 关联方关系

关联方名称	与本基金的关系
景顺长城基金管理有限公司	基金管理人、登记机构、基金销售机构
中国建设银行股份有限公司（“中国建设银行”）	基金托管人、基金销售机构
长城证券股份有限公司（“长城证券”）	基金管理人的股东、基金销售机构
景顺资产管理有限公司	基金管理人的股东
开滦(集团)有限责任公司	基金管理人的股东
大连实德集团有限公司	基金管理人的股东
景顺长城资产管理(深圳)有限公司	基金管理人的子公司

注：下述关联交易均在正常业务范围内按一般商业条款订立。

7.4.10 本报告期及上年度可比期间的关联方交易

7.4.10.1 通过关联方交易单元进行的交易

7.4.10.1.1 股票交易

金额单位：人民币元

关联方名称	本期 2024年1月1日至2024年12月31日		上年度可比期间 2023年1月1日至2023年12月31日	
	成交金额	占当期股票成交总额的比例（%）	成交金额	占当期股票成交总额的比例（%）
长城证券	624,699,724.31	7.29	44,496,987.41	0.46

7.4.10.1.2 权证交易

本基金本报告期及上年度可比期间未通过关联方交易单元进行权证交易。

7.4.10.1.3 应支付关联方的佣金

金额单位：人民币元

关联方名称	本期 2024年1月1日至2024年12月31日			
	当期佣金	占当期佣金总量的比例（%）	期末应付佣金余额	占期末应付佣金总额的比例（%）

长城证券	487,988.45	7.96	95,379.86	9.73
关联方名称	上年度可比期间 2023年1月1日至2023年12月31日			
	当期 佣金	占当期佣金总量 的比例（%）	期末应付佣金余 额	占期末应付佣金 总额的比例（%）
长城证券	42,080.85	0.47	41,499.20	2.51

注：（1）上述佣金按协议约定的佣金费率计算，佣金费率由协议签订方参考市场价格确定。

（2）本报告期内 1-6 月该类佣金协议的服务范围包括佣金收取方为本基金提供的证券投资研究成果和市场信息服务等（上年度可比期间：同）。

（3）根据《公开募集证券投资基金证券交易费用管理规定》，自 2024 年 7 月 1 日起，被动股票型基金不再通过股票交易佣金支付研究服务等其他费用，其他类型基金可以通过股票交易佣金支付研究服务费用。

7.4.10.2 关联方报酬

7.4.10.2.1 基金管理费

单位：人民币元

项目	本期 2024 年 1 月 1 日至 2024 年 12 月 31 日	上年度可比期间 2023 年 1 月 1 日至 2023 年 12 月 31 日
当期发生的基金应支付的管理费	7,306,585.78	9,308,950.63
其中：应支付销售机构的客户维护费	2,200,361.83	3,091,672.86
应支付基金管理人的净管理费	5,106,223.95	6,217,277.77

注：支付基金管理人的管理人报酬按前一日基金资产净值 1.20%的年费率计提，逐日累计至每月月底，按月支付。其计算公式为：

$$\text{日管理人报酬} = \text{前一日基金资产净值} \times 1.20\% / \text{当年天数}。$$

根据《景顺长城基金管理有限公司关于调低旗下部分基金费率并修订基金合同的公告》，自 2023 年 8 月 22 日起，本基金的管理费年费率由 1.50%调整为 1.20%。

7.4.10.2.2 基金托管费

单位：人民币元

项目	本期 2024 年 1 月 1 日至 2024 年 12 月 31 日	上年度可比期间 2023 年 1 月 1 日至 2023 年 12 月 31 日
当期发生的基金应支付的托管费	1,217,764.34	1,551,491.61

注：支付基金托管人的托管费按前一日基金资产净值 0.20%的年费率计提，逐日累计至每月月底，按月支付。其计算公式为：

$$\text{日托管费} = \text{前一日基金资产净值} \times 0.20\% / \text{当年天数}。$$

根据《景顺长城基金管理有限公司关于调低旗下部分基金费率并修订基金合同的公告》，自 2023 年 8 月 22 日起，本基金的托管费年费率由 0.25%调整为 0.20%。

7.4.10.2.3 销售服务费

本基金本报告期及上年度可比期间无支付给各关联方的销售服务费。

7.4.10.3 与关联方进行银行间同业市场的债券(含回购)交易

本基金本报告期及上年度可比期间未与关联方进行银行间同业市场的债券（含回购）交易。

7.4.10.4 报告期内转融通证券出借业务发生重大关联交易事项的说明

7.4.10.4.1 与关联方通过约定申报方式进行的适用固定期限费率的证券出借业务的情况

本基金于本报告期及上年度可比期间未与关联方发生转融通证券出借业务交易。

7.4.10.4.2 与关联方通过约定申报方式进行的适用市场化期限费率的证券出借业务的情况

本基金于本报告期及上年度可比期间未与关联方发生转融通证券出借业务交易。

7.4.10.5 各关联方投资本基金的情况

7.4.10.5.1 报告期内基金管理人运用固有资金投资本基金的情况

本基金的基金管理人于本报告期及上年度可比期间均未运用固有资金投资本基金。

7.4.10.5.2 报告期末除基金管理人之外的其他关联方投资本基金的情况

本基金的其他关联方于本报告期末及上年度末均未持有本基金份额。

7.4.10.6 由关联方保管的银行存款余额及当期产生的利息收入

单位：人民币元

关联方名称	本期 2024 年 1 月 1 日至 2024 年 12 月 31 日		上年度可比期间 2023 年 1 月 1 日至 2023 年 12 月 31 日	
	期末余额	当期利息收入	期末余额	当期利息收入
中国建设银行－活期	39,300,263.94	136,781.84	55,181,942.69	151,380.86

注：本基金的活期银行存款由基金托管人保管，并按银行间同业利率或约定利率计息。

7.4.10.7 本基金在承销期内参与关联方承销证券的情况

本基金本报告期及上年度可比期间未在承销期内参与关联方承销的证券。

7.4.10.8 其他关联交易事项的说明

无。

7.4.11 利润分配情况

本基金本报告期无利润分配。

7.4.12 期末（2024 年 12 月 31 日）本基金持有的流通受限证券

7.4.12.1 因认购新发/增发证券而于期末持有的流通受限证券

金额单位：人民币元

7.4.12.1.1 受限证券类别：股票

证券代码	证券名称	成功认购日	受限期	流通受限类型	认购价格	期末估值单价	数量（单位：股）	期末成本总额	期末估值总额	备注
001391	国货航	2024 年 12 月 23 日	6 个月	新股流通受限	2.30	6.80	4,686	10,777.80	31,864.80	-
301552	科力装备	2024 年 7 月 15 日	6 个月	新股流通受限	30.00	56.87	143	4,290.00	8,132.41	-
301571	国科天成	2024 年 8 月 14 日	6 个月	新股流通受限	11.14	40.83	350	3,899.00	14,290.50	-
301585	蓝宇股份	2024 年 12 月 10 日	6 个月	新股流通受限	23.95	35.85	210	5,029.50	7,528.50	-
301586	佳力奇	2024 年 8 月 21 日	6 个月	新股流通受限	18.09	53.14	215	3,889.35	11,425.10	-
301603	乔锋智能	2024 年 7 月 3 日	6 个月	新股流通受限	26.50	41.98	233	6,174.50	9,781.34	-
301606	绿联科技	2024 年 7 月 17 日	6 个月	新股流通受限	21.21	36.49	396	8,399.16	14,450.04	-
301607	富特科技	2024 年 8 月 28 日	6 个月	新股流通受限	14.00	36.14	257	3,598.00	9,287.98	-
301608	博实	2024 年 7 月	6 个月	新股流通	44.50	65.38	184	8,188.00	12,029.92	-



	结	25 日		受限						
301611	珂玛科技	2024 年 8 月 7 日	6 个月	新股流通受限	8.00	56.10	804	6,432.00	45,104.40	-
301617	博苑股份	2024 年 12 月 3 日	6 个月	新股流通受限	27.76	39.79	253	7,023.28	10,066.87	-
301622	英思特	2024 年 11 月 26 日	6 个月	新股流通受限	22.36	44.92	306	6,842.16	13,745.52	-
301631	壹连科技	2024 年 11 月 12 日	6 个月	新股流通受限	72.99	101.96	153	11,167.47	15,599.88	-
603072	天和磁材	2024 年 12 月 24 日	1 个月内(含)	新股流通受限	12.30	12.30	2,029	24,956.70	24,956.70	-
603072	天和磁材	2024 年 12 月 24 日	6 个月	新股流通受限	12.30	12.30	226	2,779.80	2,779.80	-
603207	小方制药	2024 年 8 月 19 日	6 个月	新股流通受限	12.47	26.65	185	2,306.95	4,930.25	-
603285	键邦股份	2024 年 6 月 28 日	6 个月	新股流通受限	18.65	22.61	129	2,405.85	2,916.69	-
603310	巍华新材	2024 年 8 月 7 日	6 个月	新股流通受限	17.39	17.95	254	4,417.06	4,559.30	-
603350	安乃达	2024 年 6 月 26 日	6 个月	新股流通受限	20.56	36.17	106	2,179.36	3,834.02	-
603391	力聚热能	2024 年 7 月 24 日	6 个月	新股流通受限	40.00	41.35	100	4,000.00	4,135.00	-

688449	联芸科技	2024 年 11 月 20 日	6 个月	新股流通受限	11.25	29.44	1,406	15,817.50	41,392.64	-
688605	先锋精科	2024 年 12 月 4 日	6 个月	新股流通受限	11.29	53.68	744	8,399.76	39,937.92	-
688708	佳驰科技	2024 年 11 月 27 日	6 个月	新股流通受限	27.08	48.95	780	21,122.40	38,181.00	-
688710	益诺思	2024 年 8 月 27 日	6 个月	新股流通受限	19.06	33.58	332	6,327.92	11,148.56	-
688721	龙图光罩	2024 年 7 月 30 日	6 个月	新股流通受限	18.50	56.85	279	5,161.50	15,861.15	-

7.4.12.2 期末持有的暂时停牌等流通受限股票

本基金于本报告期末未持有暂时停牌等流通受限股票。

7.4.12.3 期末债券正回购交易中作为抵押的债券

7.4.12.3.1 银行间市场债券正回购

截至本报告期末 2024 年 12 月 31 日止，本基金无因从事银行间市场债券正回购交易形成的卖出回购证券款余额。

7.4.12.3.2 交易所市场债券正回购

截至本报告期末 2024 年 12 月 31 日止，本基金无因从事证券交易所债券正回购交易形成的卖出回购证券款余额。

7.4.12.4 期末参与转融通证券出借业务的证券

本基金本报告期末无参与转融通证券出借业务的证券。

7.4.13 金融工具风险及管理

7.4.13.1 风险管理政策和组织架构

本基金在日常经营活动中由金融工具产生的风险主要包括信用风险、流动性风险及市场风险。本基金管理人制定了政策和程序来识别及分析这些风险，并设定适当的风险限额及内部控制流程，通过可靠的管理及信息系统持续监控上述各类风险。

本基金管理人秉承全面风险管理的理念，将风险管理融入业务中，建立了以风险管理委员会

为核心，由风险管理委员会、督察长、法律监察稽核部和相关业务部门构成的风险管理架构体系。各业务部门负责人为其所在部门的风险管理第一责任人，对本部门业务范围内的风险负有管控和及时报告的义务。员工在其岗位职责范围内承担相应风险管理责任。本基金管理人配备的风险管理人员对投资风险进行独立的监控并及时向管理层汇报。

#### 7.4.13.2 信用风险

信用风险是指基金在交易过程中因交易对手未履行合约责任，或者基金所投资证券的发行人出现违约、拒绝支付到期本息等导致基金资产损失和收益变化的风险。

本基金的投资范围及投资比例符合相关法律法规的要求、相关监管机构的相关规定及本基金的合同要求。本基金管理人通过建立和完善内部信用评级体系和交易对手库，对发行人及债券投资进行内部评级，对交易对手的资信状况进行充分评估、设定授信额度，以控制可能出现的信用风险。本基金的活期银行存款存放在具有托管资格的银行；本基金存放定期存款前，均对交易对手进行信用评估以控制相应的信用风险，因而与银行存款相关的信用风险不重大。本基金在交易所进行的交易均与中国证券登记结算有限责任公司完成证券交收和款项清算，因此违约风险发生的可能性很小；本基金在银行间同业市场仅与达到本基金管理人既定信用政策标准的交易对手进行交易，以控制相应的信用风险。

本基金管理人还通过分散化投资以分散信用风险。本基金投资于一家公司发行的证券市值不超过基金资产净值的 10%，且本基金与由本基金管理人管理的其他基金共同持有一家公司发行的证券，不得超过该证券余额的 10%。

于本报告期末，本基金持有除国债、央行票据、政策性金融债及地方政府债券之外的债券和资产支持证券的账面价值占基金净资产的比例为 0.00%（上年度末：0.05%）。

#### 7.4.13.3 流动性风险

流动性风险，是指基金管理人未能以合理价格及时变现基金资产以支付投资者赎回款项的风险。本基金的流动性风险一方面来自于投资品种所处的交易市场不活跃而带来的变现困难，另一方面来自于基金份额持有人可依据基金合同约定要求赎回其持有的基金份额。

本基金的基金管理人专业审慎、勤勉尽责地管控本基金的流动性风险，全覆盖、多维度的建立以压力测试为核心的流动性风险监测与预警制度，确保本基金组合的资产变现能力与投资者赎回需求匹配与平衡。

##### 7.4.13.3.1 报告期内本基金组合资产的流动性风险分析

本基金的基金管理人在基金运作过程中严格按照《公开募集证券投资基金运作管理办法》及《公开募集开放式证券投资基金流动性风险管理规定》（自 2017 年 10 月 1 日起施行）等法规的要

求对本基金组合资产的流动性风险进行管理，通过独立的风险管理部门对本基金的组合持仓集中度指标、流通受限制的投资品种比例以及组合在短期内变现能力的综合指标等流动性指标进行持续的监测和分析。

本基金投资于一家公司发行的证券市值不超过基金资产净值的 10%，且本基金与由本基金的基金管理人管理的其他基金共同持有一家公司的证券不得超过该证券的 10%。由本基金的基金管理人管理的所有开放式基金于开放期内共同持有一家上市公司发行的可流通股票不得超过该上市公司可流通股票的 15%，由本基金的基金管理人管理的全部投资组合持有一家上市公司发行的可流通股票，不得超过该上市公司可流通股票的 30%（完全按照有关指数构成比例进行证券投资的开放式基金及中国证监会认定的特殊投资组合不受该比例限制）。

本基金所持部分证券在证券交易所上市，其余亦可在银行间同业市场交易，部分基金资产流通暂时受限制不能自由转让的情况参见附注 7.4.12。此外，本基金可通过卖出回购金融资产方式借入短期资金应对流动性需求，其上限一般不超过基金持有的债券投资的公允价值。本基金主动投资于流动性受限资产的市值合计不得超过基金资产净值的 15%。

本基金的基金管理人对其管理的所有开放式基金于开放期内，对基金组合资产中 7 个工作日内可变现资产的可变现价值进行审慎评估与测算，确保每日确认的净赎回申请不得超过 7 个工作日内可变现资产的可变现价值。

同时，本基金的基金管理人通过合理分散逆回购交易的到期日与交易对手的集中度；按照穿透原则对交易对手的财务状况、偿付能力及杠杆水平等进行必要的尽职调查与严格的准入管理，以及对不同的交易对手实施交易额度管理并进行动态调整等措施严格管理本基金从事逆回购交易的流动性风险和交易对手风险。此外，本基金的基金管理人建立了逆回购交易质押品管理制度：根据质押品的资质确定质押率水平；持续监测质押品的风险状况与价值变动以确保质押品按公允价值计算足额；并在与私募类证券资管产品及中国证监会认定的其他主体为交易对手开展逆回购交易时，可接受质押品的资质要求与基金合同约定的投资范围保持一致。

#### 7.4.13.4 市场风险

市场风险是指金融工具的公允价值或未来现金流量因市场价格变动而发生波动的风险，包括利率风险、外汇风险和其他价格风险。本基金管理人通过对不同类型的风险分别设定风险限制，并由独立于投资部门的风险管理人员监控、报告以及定期风险回顾的方法管理投资组合的市场风险。

##### 7.4.13.4.1 利率风险

利率风险是指金融工具的公允价值或未来现金流量因市场利率变动而发生波动的风险。

本基金管理人通过风险管理人员定期监控组合中债券投资部分的利率风险，及时调整投资组合久期等方法管理利率风险。

下表统计了本基金的利率风险敞口。表中所示为本基金资产及负债的账面价值，并按照合同约定的重新定价日或到期日进行了分类。

7.4.13.4.1.1 利率风险敞口

单位：人民币元

本期末 2024 年 12 月 31 日	1 个月以内	1-3 个 月	3 个月 -1 年	1-5 年	5 年以上	不计息	合计
资产							
货币资金	39,300,263.94	-	-	-	-	-	39,300,263.94
结算备付金	6,420,707.05	-	-	-	-	-	6,420,707.05
存出保证金	92,171.85	-	-	-	-	960,892.80	1,053,064.65
交易性金融资产	-	-	-	-	-	647,170,902.61	647,170,902.61
应收申购款	-	-	-	-	-	107,213.79	107,213.79
应收清算款	-	-	-	-	-	3,910.23	3,910.23
资产总计	45,813,142.84	-	-	-	-	648,242,919.43	694,056,062.27
负债							
应付赎回款	-	-	-	-	-	811,139.29	811,139.29
应付管理人报酬	-	-	-	-	-	722,915.50	722,915.50
应付托管费	-	-	-	-	-	120,485.91	120,485.91
其他负债	-	-	-	-	-	1,155,471.33	1,155,471.33
负债总计	-	-	-	-	-	2,810,012.03	2,810,012.03
利率敏感度 缺口	45,813,142.84	-	-	-	-	-	-
上年度末 2023 年 12 月 31 日	1 个月以内	1-3 个 月	3 个月 -1 年	1-5 年	5 年以上	不计息	合计
资产							
货币资金	55,181,942.69	-	-	-	-	-	55,181,942.69
结算备付金	1,899,530.45	-	-	-	-	-	1,899,530.45
存出保证金	74,555.94	-	-	-	-	-	74,555.94
交易性金融资产	-	-	-	262,017.23	23,001.71	582,546,901.66	582,831,920.60
应收申购款	-	-	-	-	-	190,996.75	190,996.75
资产总计	57,156,029.08	-	-	262,017.23	23,001.71	582,737,898.41	640,178,946.43
负债							
应付赎回款	-	-	-	-	-	399,356.66	399,356.66
应付管理人报酬	-	-	-	-	-	610,918.28	610,918.28

应付托管费	-	-	-	-	101,819.71	101,819.71
应付清算款	-	-	-	-	16,690,183.74	16,690,183.74
应交税费	-	-	-	-	0.58	0.58
其他负债	-	-	-	-	1,849,215.04	1,849,215.04
负债总计	-	-	-	-	19,651,494.01	19,651,494.01
利率敏感度缺口	57,156,029.08	-	-262,017.23	23,001.71	-	-

7.4.13.4.1.2 利率风险的敏感性分析

于本报告期末，本基金持有的债券资产的账面价值占资产净值比例为 0.00%（上年度末：0.05%），因此市场利率的变动对于本基金资产净值无重大影响（上年度末：同）。

7.4.13.4.2 外汇风险

外汇风险是指金融工具的公允价值或未来现金流量因外汇汇率变动而发生波动的风险。本基金的所有资产及负债以人民币计价，因此无重大外汇风险。

7.4.13.4.3 其他价格风险

其他价格风险是指金融工具的公允价值或未来现金流量因除外汇风险和利率风险以外的市场价格变动而发生波动的风险。本基金主要投资于证券交易所上市或银行间同业市场交易的证券，所面临的其他价格风险来源于单个证券发行主体自身经营情况或特殊事项的影响，也可能来源于证券市场整体波动的影响。本基金通过投资组合的分散化降低其它价格风险，并且本基金管理人每日对本基金所持有的证券价格实施监控。

7.4.13.4.3.1 其他价格风险敞口

金额单位：人民币元

项目	本期末 2024 年 12 月 31 日		上年度末 2023年12月31日	
	公允价值	占基金资产净值 比例（%）	公允价值	占基金资产净值 比例（%）
交易性金融资产—股票投资	647,170,902.61	93.62	582,546,901.66	93.88
交易性金融资产—基金投资	-	-	-	-
交易性金融资产—贵金属投资	-	-	-	-
衍生金融资产—权证投资	-	-	-	-
其他	-	-	-	-
合计	647,170,902.61	93.62	582,546,901.66	93.88

7.4.13.4.3.2 其他价格风险的敏感性分析

假设	除沪深 300 指数以外的其他市场变量保持不变		
分析	相关风险变量的变动	对资产负债表日基金资产净值的影响金额（单位：人民币元）	
		本期末（2024 年 12 月 31 日）	上年度末（2023 年 12 月 31 日）
	沪深 300 指数上升 5%	35,646,310.75	25,317,765.09
	沪深 300 指数下降 5%	-35,646,310.75	-25,317,765.09

7.4.14 公允价值

7.4.14.1 金融工具公允价值计量的方法

公允价值计量结果所属的层次，由对公允价值计量整体而言具有重要意义的输入值所属的最低层次决定：第一层次：相同资产或负债在活跃市场上未经调整的报价；第二层次：除第一层次输入值外相关资产或负债直接或间接可观察的输入值；第三层次：相关资产或负债的不可观察输入值。

7.4.14.2 持续的以公允价值计量的金融工具

7.4.14.2.1 各层次金融工具的公允价值

单位：人民币元

公允价值计量结果所属的层次	本期末 2024 年 12 月 31 日	上年度末 2023 年 12 月 31 日
第一层次	646,772,962.32	581,525,697.65
第二层次	27,736.50	310,077.10
第三层次	370,203.79	996,145.85
合计	647,170,902.61	582,831,920.60

7.4.14.2.2 公允价值所属层次间的重大变动

对于公开市场交易的证券等投资，若出现交易不活跃、非公开发行等情况，本基金不会于交易不活跃期间及限售期间将相关投资的公允价值列入第一层次，并根据估值调整中采用的对公允价值计量整体而言具有重要意义的输入值所属的最低层次，确定相关投资的公允价值应属第二层次或第三层次。

## 7.4.14.2.3 第三层次公允价值余额及变动情况

## 7.4.14.2.3.1 第三层次公允价值余额及变动情况

单位：人民币元

项目	本期 2024 年 1 月 1 日至 2024 年 12 月 31 日		
	交易性金融资产		合计
	债券投资	股票投资	
期初余额	-	996,145.85	996,145.85
当期购买	-	-	-
当期出售/结算	-	-	-
转入第三层次	-	157,848.52	157,848.52
转出第三层次	-	996,145.85	996,145.85
当期利得或损失总额	-	212,355.27	212,355.27
其中：计入损益的利得或损失	-	212,355.27	212,355.27
计入其他综合收益的利得或损失	-	-	-
期末余额	-	370,203.79	370,203.79
期末仍持有的第三层次金融资产计入本期损益的未实现利得或损失的变动——公允价值变动损益	-	212,355.27	212,355.27
项目	上年度可比期间 2023 年 1 月 1 日至 2023 年 12 月 31 日		
	交易性金融资产		合计
	债券投资	股票投资	
期初余额	-	2,095,849.16	2,095,849.16
当期购买	-	-	-
当期出售/结算	-	-	-
转入第三层次	-	814,943.66	814,943.66
转出第三层次	-	2,095,849.16	2,095,849.16
当期利得或损失总额	-	181,202.19	181,202.19
其中：计入损益的利得或损失	-	181,202.19	181,202.19
计入其他综合收益的利得或损失	-	-	-
期末余额	-	996,145.85	996,145.85
期末仍持有的第三层次金融资产计入本期损益的未	-	181,202.19	181,202.19



实现利得或损失的变动— —公允价值变动损益			
--------------------------	--	--	--

7.4.14.2.3.2 使用重要不可观察输入值的第三层次公允价值计量的情况

单位：人民币元

项目	本期末公允价值	采用的估值技术	不可观察输入值		
			名称	范围/加权平均值	与公允价值之间的关系
限售股票	370,203.79	平均价格亚式期权模型	预期波动率	0.2665-2.8129	负相关
项目	上年度末公允价值	采用的估值技术	不可观察输入值		
			名称	范围/加权平均值	与公允价值之间的关系
限售股票	996,145.85	平均价格亚式期权模型	预期波动率	0.1962-2.1988	负相关

7.4.14.3 非持续的以公允价值计量的金融工具的说明

本基金本报告期末及上年度末均未持有非持续的以公允价值计量的金融工具。
------------------------------------

7.4.14.4 不以公允价值计量的金融工具的相关说明

不以公允价值计量的金融资产和负债主要包括应收款项和其他金融负债，其账面价值与公允价值相差很小。
---

7.4.15 有助于理解和分析会计报表需要说明的其他事项

无。

§ 8 投资组合报告

8.1 期末基金资产组合情况

金额单位：人民币元

序号	项目	金额	占基金总资产的比例 (%)
1	权益投资	647,170,902.61	93.24
	其中：股票	647,170,902.61	93.24
2	基金投资	-	-
3	固定收益投资	-	-
	其中：债券	-	-
	资产支持证券	-	-
4	贵金属投资	-	-
5	金融衍生品投资	-	-
6	买入返售金融资产	-	-
	其中：买断式回购的买入返售金融资产	-	-

	产		
7	银行存款和结算备付金合计	45,720,970.99	6.59
8	其他各项资产	1,164,188.67	0.17
9	合计	694,056,062.27	100.00

8.2 报告期末按行业分类的股票投资组合

8.2.1 报告期末按行业分类的境内股票投资组合

金额单位：人民币元

代码	行业类别	公允价值（元）	占基金资产净值比例（%）
A	农、林、牧、渔业	2,526,608.50	0.37
B	采矿业	19,183,125.56	2.78
C	制造业	418,432,679.60	60.53
D	电力、热力、燃气及水生产和供应业	12,363,964.08	1.79
E	建筑业	5,418,209.03	0.78
F	批发和零售业	23,313,993.27	3.37
G	交通运输、仓储和邮政业	4,979,884.28	0.72
H	住宿和餐饮业	2,487,361.14	0.36
I	信息传输、软件和信息技术服务业	62,228,103.28	9.00
J	金融业	54,556,198.79	7.89
K	房地产业	11,603,710.21	1.68
L	租赁和商务服务业	7,914,411.08	1.14
M	科学研究和技术服务业	5,540,994.03	0.80
N	水利、环境和公共设施管理业	3,487,919.00	0.50
O	居民服务、修理和其他服务业	-	-
P	教育	-	-
Q	卫生和社会工作	810,704.00	0.12
R	文化、体育和娱乐业	11,997,094.46	1.74
S	综合	325,942.30	0.05
	合计	647,170,902.61	93.62

8.2.2 报告期末按行业分类的港股通投资股票投资组合

无。

8.3 期末按公允价值占基金资产净值比例大小排序的所有股票投资明细

金额单位：人民币元

序号	股票代码	股票名称	数量（股）	公允价值（元）	占基金资产净值比例（%）
1	300866	安克创新	55,743	5,442,746.52	0.79
2	600096	云天化	231,381	5,159,796.30	0.75
3	000423	东阿阿胶	79,653	4,995,836.16	0.72
4	600352	浙江龙盛	483,182	4,971,942.78	0.72

5	600418	江淮汽车	124,782	4,679,325.00	0.68
6	000783	长江证券	675,888	4,609,556.16	0.67
7	000039	中集集团	578,700	4,496,499.00	0.65
8	600487	亨通光电	247,400	4,260,228.00	0.62
9	002500	山西证券	653,310	4,102,786.80	0.59
10	002185	华天科技	346,988	4,028,530.68	0.58
11	002202	金风科技	388,600	4,014,238.00	0.58
12	601717	郑煤机	308,980	4,010,560.40	0.58
13	300054	鼎龙股份	153,300	3,988,866.00	0.58
14	688002	睿创微纳	84,252	3,960,686.52	0.57
15	600885	宏发股份	124,000	3,945,680.00	0.57
16	002532	天山铝业	499,218	3,928,845.66	0.57
17	000034	神州数码	107,600	3,771,380.00	0.55
18	002414	高德红外	497,357	3,695,362.51	0.53
19	002517	恺英网络	267,181	3,636,333.41	0.53
20	000728	国元证券	434,214	3,630,029.04	0.53
21	600141	兴发集团	165,941	3,600,919.70	0.52
22	002625	光启技术	75,200	3,594,560.00	0.52
23	600498	烽火通信	184,057	3,581,749.22	0.52
24	605358	立昂微	144,400	3,576,788.00	0.52
25	600765	中航重机	172,400	3,529,028.00	0.51
26	000738	航发控制	157,392	3,500,398.08	0.51
27	600153	建发股份	329,800	3,469,496.00	0.50
28	300529	健帆生物	117,554	3,449,034.36	0.50
29	601567	三星医疗	111,700	3,435,892.00	0.50
30	600521	华海药业	189,463	3,385,703.81	0.49
31	002624	完美世界	323,352	3,340,226.16	0.48
32	601168	西部矿业	204,940	3,293,385.80	0.48
33	300207	欣旺达	145,772	3,252,173.32	0.47
34	601108	财通证券	395,745	3,233,236.65	0.47
35	601179	中国西电	418,100	3,173,379.00	0.46
36	000988	华工科技	72,853	3,154,534.90	0.46
37	300699	光威复材	86,872	3,010,114.80	0.44
38	002472	双环传动	96,100	2,942,582.00	0.43
39	002558	巨人网络	231,280	2,934,943.20	0.42
40	300012	华测检测	231,716	2,880,229.88	0.42
41	002384	东山精密	97,686	2,852,431.20	0.41
42	002739	万达电影	234,857	2,851,163.98	0.41
43	000933	神火股份	167,471	2,830,259.90	0.41
44	002508	老板电器	131,200	2,811,616.00	0.41
45	603939	益丰药房	114,335	2,758,903.55	0.40
46	002294	信立泰	86,827	2,685,559.11	0.39
47	002432	九安医疗	65,700	2,679,246.00	0.39

48	300144	宋城演艺	287,749	2,673,188.21	0.39
49	300724	捷佳伟创	41,528	2,624,984.88	0.38
50	002444	巨星科技	80,000	2,588,000.00	0.37
51	600887	伊利股份	85,400	2,577,372.00	0.37
52	002273	水晶光电	115,600	2,568,632.00	0.37
53	000729	燕京啤酒	212,700	2,560,908.00	0.37
54	600704	物产中大	493,028	2,494,721.68	0.36
55	688122	西部超导	58,090	2,487,413.80	0.36
56	600380	健康元	219,070	2,468,918.90	0.36
57	002128	电投能源	125,100	2,449,458.00	0.35
58	688617	惠泰医疗	6,575	2,448,069.75	0.35
59	002831	裕同科技	90,110	2,441,981.00	0.35
60	600021	上海电力	264,300	2,423,631.00	0.35
61	601231	环旭电子	146,300	2,413,950.00	0.35
62	600563	法拉电子	20,200	2,402,184.00	0.35
63	300001	特锐德	109,073	2,394,152.35	0.35
64	300604	长川科技	52,700	2,325,651.00	0.34
65	603129	春风动力	14,500	2,277,515.00	0.33
66	300476	胜宏科技	53,300	2,243,397.00	0.32
67	000967	盈峰环境	447,300	2,223,081.00	0.32
68	300037	新宙邦	58,274	2,181,778.56	0.32
69	002223	鱼跃医疗	59,576	2,173,928.24	0.31
70	600998	九州通	422,800	2,164,736.00	0.31
71	688120	华海清科	13,183	2,148,697.17	0.31
72	603087	甘李药业	48,500	2,138,850.00	0.31
73	002078	太阳纸业	142,400	2,117,488.00	0.31
74	688469	芯联集成	410,914	2,107,988.82	0.30
75	603606	东方电缆	39,100	2,054,705.00	0.30
76	601601	中国太保	60,113	2,048,651.04	0.30
77	002648	卫星化学	107,600	2,021,804.00	0.29
78	002138	顺络电子	63,398	1,995,769.04	0.29
79	600655	豫园股份	309,200	1,988,156.00	0.29
80	600862	中航高科	78,628	1,986,143.28	0.29
81	002372	伟星新材	157,100	1,984,173.00	0.29
82	300558	贝达药业	36,600	1,973,838.00	0.29
83	002212	天融信	304,300	1,962,735.00	0.28
84	300750	宁德时代	7,300	1,941,800.00	0.28
85	300002	神州泰岳	167,235	1,938,253.65	0.28
86	000997	新大陆	94,752	1,890,302.40	0.27
87	002436	兴森科技	169,000	1,877,590.00	0.27
88	002368	太极股份	78,800	1,865,984.00	0.27
89	601899	紫金矿业	123,200	1,862,784.00	0.27
90	601336	新华保险	37,300	1,853,810.00	0.27

91	600901	江苏金租	350,384	1,829,004.48	0.26
92	600637	东方明珠	235,688	1,828,938.88	0.26
93	600867	通化东宝	225,309	1,815,990.54	0.26
94	002594	比亚迪	6,400	1,809,024.00	0.26
95	600208	衢州发展	609,100	1,802,936.00	0.26
96	688777	中控技术	36,093	1,792,739.31	0.26
97	002008	大族激光	71,275	1,781,875.00	0.26
98	600580	卧龙电驱	103,400	1,777,446.00	0.26
99	603596	伯特利	39,659	1,768,394.81	0.26
100	000878	云南铜业	144,544	1,761,991.36	0.25
101	600517	国网英大	318,212	1,753,348.12	0.25
102	000887	中鼎股份	131,278	1,722,367.36	0.25
103	600007	中国国贸	69,800	1,707,308.00	0.25
104	300627	华测导航	40,700	1,701,260.00	0.25
105	688550	瑞联新材	54,183	1,695,386.07	0.25
106	000050	深天马 A	187,200	1,690,416.00	0.24
107	002318	久立特材	71,900	1,683,179.00	0.24
108	601696	中银证券	150,100	1,675,116.00	0.24
109	000066	中国长城	114,921	1,674,398.97	0.24
110	001283	豪鹏科技	28,800	1,667,232.00	0.24
111	300803	指南针	17,300	1,659,935.00	0.24
112	000987	越秀资本	235,705	1,654,649.10	0.24
113	300373	扬杰科技	37,786	1,644,446.72	0.24
114	002340	格林美	251,789	1,644,182.17	0.24
115	600060	海信视像	82,357	1,642,198.58	0.24
116	002465	海格通信	149,200	1,638,216.00	0.24
117	002156	通富微电	55,333	1,635,090.15	0.24
118	688180	君实生物	59,619	1,629,387.27	0.24
119	301236	软通动力	27,700	1,626,267.00	0.24
120	000513	丽珠集团	42,466	1,613,708.00	0.23
121	002027	分众传媒	226,736	1,593,954.08	0.23
122	002595	豪迈科技	31,752	1,593,632.88	0.23
123	603444	吉比特	7,236	1,583,526.24	0.23
124	600066	宇通客车	59,600	1,572,248.00	0.23
125	688095	福昕软件	23,334	1,567,111.44	0.23
126	688188	柏楚电子	7,926	1,539,625.50	0.22
127	002056	横店东磁	117,800	1,526,688.00	0.22
128	300251	光线传媒	161,589	1,525,400.16	0.22
129	300567	精测电子	23,700	1,523,910.00	0.22
130	600155	华创云信	205,581	1,521,299.40	0.22
131	603612	索通发展	112,000	1,513,120.00	0.22
132	600582	天地科技	244,647	1,511,918.46	0.22
133	600820	隧道股份	210,022	1,510,058.18	0.22

134	300223	北京君正	22,100	1,507,220.00	0.22
135	601877	正泰电器	64,195	1,502,804.95	0.22
136	600909	华安证券	247,444	1,499,510.64	0.22
137	688772	珠海冠宇	93,230	1,499,138.40	0.22
138	000009	中国宝安	162,316	1,485,191.40	0.21
139	000623	吉林敖东	84,460	1,458,624.20	0.21
140	300339	润和软件	29,100	1,455,873.00	0.21
141	601098	中南传媒	95,321	1,430,768.21	0.21
142	000559	万向钱潮	232,300	1,428,645.00	0.21
143	000725	京东方 A	324,335	1,423,830.65	0.21
144	000027	深圳能源	214,416	1,389,415.68	0.20
145	603160	汇顶科技	16,956	1,365,636.24	0.20
146	601318	中国平安	25,922	1,364,793.30	0.20
147	603899	晨光股份	44,400	1,343,100.00	0.19
148	000998	隆平高科	119,900	1,339,283.00	0.19
149	688233	神工股份	57,106	1,339,135.70	0.19
150	600258	首旅酒店	91,100	1,336,437.00	0.19
151	688596	正帆科技	37,385	1,329,036.75	0.19
152	600062	华润双鹤	67,106	1,328,698.80	0.19
153	688099	晶晨股份	19,226	1,320,441.68	0.19
154	000528	柳工	109,300	1,318,158.00	0.19
155	300682	朗新集团	107,926	1,316,697.20	0.19
156	600977	中国电影	111,300	1,292,193.00	0.19
157	600373	中文传媒	102,078	1,281,078.90	0.19
158	688047	龙芯中科	9,638	1,274,914.64	0.18
159	301327	华宝新能	16,600	1,273,386.00	0.18
160	000651	格力电器	27,993	1,272,281.85	0.18
161	600861	北京人力	65,100	1,259,685.00	0.18
162	601162	天风证券	281,100	1,259,328.00	0.18
163	002507	涪陵榨菜	88,971	1,257,160.23	0.18
164	601155	新城控股	105,100	1,256,996.00	0.18
165	600350	山东高速	121,100	1,244,908.00	0.18
166	300433	蓝思科技	56,800	1,243,920.00	0.18
167	002151	北斗星通	46,800	1,242,072.00	0.18
168	600299	安迪苏	98,902	1,241,220.10	0.18
169	002064	华峰化学	150,858	1,234,018.44	0.18
170	002281	光迅科技	23,600	1,231,212.00	0.18
171	603568	伟明环保	56,900	1,230,747.00	0.18
172	603508	思维列控	51,200	1,217,536.00	0.18
173	002466	天齐锂业	36,600	1,207,800.00	0.17
174	600859	王府井	78,200	1,205,062.00	0.17
175	603338	浙江鼎力	18,600	1,200,072.00	0.17
176	300496	中科创达	19,900	1,185,244.00	0.17

177	600420	国药现代	98,700	1,178,478.00	0.17
178	300957	贝泰妮	27,600	1,178,244.00	0.17
179	601958	金钼股份	117,011	1,177,130.66	0.17
180	600037	歌华有线	157,300	1,173,458.00	0.17
181	002563	森马服饰	166,800	1,170,936.00	0.17
182	600143	金发科技	135,194	1,168,076.16	0.17
183	600848	上海临港	115,600	1,167,560.00	0.17
184	002410	广联达	98,316	1,156,196.16	0.17
185	600754	锦江酒店	42,849	1,150,924.14	0.17
186	600320	振华重工	292,900	1,148,168.00	0.17
187	688005	容百科技	36,251	1,143,719.05	0.17
188	603486	科沃斯	24,200	1,137,400.00	0.16
189	688213	思特威	14,618	1,136,110.96	0.16
190	688300	联瑞新材	17,628	1,135,243.20	0.16
191	600271	航天信息	124,400	1,133,284.00	0.16
192	600392	盛和资源	109,500	1,125,660.00	0.16
193	601666	平煤股份	111,610	1,118,332.20	0.16
194	601128	常熟银行	147,045	1,113,130.65	0.16
195	601688	华泰证券	63,004	1,108,240.36	0.16
196	600873	梅花生物	110,432	1,107,632.96	0.16
197	600801	华新水泥	91,456	1,106,617.60	0.16
198	002409	雅克科技	19,000	1,101,050.00	0.16
199	600316	洪都航空	34,193	1,098,279.16	0.16
200	002001	新 和 成	49,900	1,096,303.00	0.16
201	600741	华域汽车	62,209	1,095,500.49	0.16
202	002203	海亮股份	101,694	1,093,210.50	0.16
203	002791	坚朗五金	47,200	1,073,328.00	0.16
204	600988	赤峰黄金	68,381	1,067,427.41	0.15
205	300394	天孚通信	11,488	1,049,543.68	0.15
206	000417	合百集团	164,300	1,048,234.00	0.15
207	000975	山金国际	67,792	1,041,963.04	0.15
208	300079	数码视讯	191,900	1,038,179.00	0.15
209	002373	千方科技	101,800	1,032,252.00	0.15
210	600549	厦门钨业	53,504	1,031,022.08	0.15
211	002266	浙富控股	330,400	1,030,848.00	0.15
212	000636	风华高科	71,700	1,028,895.00	0.15
213	603966	法兰泰克	133,000	1,026,760.00	0.15
214	600906	财达证券	144,500	1,025,950.00	0.15
215	000999	华润三九	23,010	1,020,263.40	0.15
216	300741	华宝股份	58,600	1,019,054.00	0.15
217	600839	四川长虹	103,900	1,002,635.00	0.15
218	000830	鲁西化工	85,728	1,002,160.32	0.14
219	002439	启明星辰	62,300	985,586.00	0.14

220	600639	浦东金桥	87,900	975,690.00	0.14
221	600995	南网储能	95,800	969,496.00	0.14
222	000921	海信家电	33,300	962,370.00	0.14
223	002550	千红制药	155,200	962,240.00	0.14
224	600109	国金证券	109,102	952,460.46	0.14
225	000547	航天发展	128,300	937,873.00	0.14
226	000758	中色股份	186,300	920,322.00	0.13
227	000776	广发证券	56,600	917,486.00	0.13
228	002019	亿帆医药	85,144	912,743.68	0.13
229	002153	石基信息	127,723	911,942.22	0.13
230	600050	中国联通	169,400	899,514.00	0.13
231	600064	南京高科	115,700	898,989.00	0.13
232	002385	大北农	207,200	897,176.00	0.13
233	002065	东华软件	122,800	891,528.00	0.13
234	002262	恩华药业	36,563	890,309.05	0.13
235	300285	国瓷材料	52,217	889,777.68	0.13
236	300408	三环集团	22,700	874,177.00	0.13
237	600098	广州发展	135,600	870,552.00	0.13
238	688779	五矿新能	162,054	862,127.28	0.12
239	002966	苏州银行	104,682	848,971.02	0.12
240	300919	中伟股份	23,000	830,760.00	0.12
241	002268	电科网安	51,000	828,750.00	0.12
242	688063	派能科技	20,499	820,984.95	0.12
243	002967	广电计量	50,000	820,000.00	0.12
244	600685	中船防务	34,300	812,910.00	0.12
245	600216	浙江医药	50,992	808,733.12	0.12
246	300986	志特新材	66,600	808,524.00	0.12
247	002821	凯莱英	10,600	806,554.00	0.12
248	002085	万丰奥威	42,500	805,375.00	0.12
249	600008	首创环保	245,243	804,397.04	0.12
250	600598	北大荒	53,914	795,231.50	0.12
251	600989	宝丰能源	47,061	792,507.24	0.11
252	603158	腾龙股份	98,000	791,840.00	0.11
253	300136	信维通信	31,100	791,184.00	0.11
254	600511	国药股份	23,100	790,482.00	0.11
255	601456	国联证券	58,300	788,216.00	0.11
256	600516	方大炭素	162,900	786,807.00	0.11
257	601619	嘉泽新能	236,600	785,512.00	0.11
258	601997	贵阳银行	129,296	775,776.00	0.11
259	002928	华夏航空	99,948	775,596.48	0.11
260	603927	中科软	35,200	763,840.00	0.11
261	601099	太平洋	179,300	763,818.00	0.11
262	300696	爱乐达	48,627	755,177.31	0.11



263	603290	斯达半导	8,400	754,488.00	0.11
264	603605	珀莱雅	8,900	753,830.00	0.11
265	002568	百润股份	26,800	750,668.00	0.11
266	688372	伟测科技	12,741	745,603.32	0.11
267	601699	潞安环能	51,800	743,848.00	0.11
268	600398	海澜之家	99,000	742,500.00	0.11
269	300298	三诺生物	28,658	739,662.98	0.11
270	300253	卫宁健康	102,567	734,379.72	0.11
271	600707	彩虹股份	89,043	731,933.46	0.11
272	601156	东航物流	43,300	730,471.00	0.11
273	688052	纳芯微	5,600	729,680.00	0.11
274	300132	青松股份	146,000	719,780.00	0.10
275	300777	中简科技	25,400	718,566.00	0.10
276	002091	江苏国泰	97,900	716,628.00	0.10
277	603179	新泉股份	16,700	713,090.00	0.10
278	002353	杰瑞股份	19,176	709,320.24	0.10
279	600562	国睿科技	35,500	707,515.00	0.10
280	300677	英科医疗	27,900	705,312.00	0.10
281	601127	赛力斯	5,286	705,099.54	0.10
282	300763	锦浪科技	11,300	690,091.00	0.10
283	600219	南山铝业	175,959	687,999.69	0.10
284	300661	圣邦股份	8,400	686,952.00	0.10
285	601058	赛轮轮胎	47,600	682,108.00	0.10
286	603728	鸣志电器	12,500	675,000.00	0.10
287	600329	达仁堂	21,300	656,040.00	0.09
288	601377	兴业证券	104,707	655,465.82	0.09
289	600710	苏美达	69,900	650,070.00	0.09
290	002673	西部证券	79,693	649,497.95	0.09
291	002938	鹏鼎控股	17,800	649,344.00	0.09
292	688235	百济神州	4,000	644,080.00	0.09
293	688311	盟升电子	19,404	642,466.44	0.09
294	300672	国科微	9,600	640,800.00	0.09
295	300409	道氏技术	46,900	638,309.00	0.09
296	600895	张江高科	23,657	634,007.60	0.09
297	600649	城投控股	142,233	632,936.85	0.09
298	603979	金诚信	17,400	631,620.00	0.09
299	600900	长江电力	21,358	631,128.90	0.09
300	002612	朗姿股份	38,100	623,316.00	0.09
301	600499	科达制造	79,700	621,660.00	0.09
302	002984	森麒麟	25,200	621,432.00	0.09
303	688297	中无人机	15,382	619,586.96	0.09
304	601568	北元集团	147,300	618,660.00	0.09
305	688176	亚虹医药	90,714	615,948.06	0.09

306	002459	晶澳科技	44,600	613,250.00	0.09
307	300643	万通智控	51,200	612,352.00	0.09
308	600519	贵州茅台	400	609,600.00	0.09
309	688521	芯原股份	11,564	606,300.52	0.09
310	600298	安琪酵母	16,700	602,035.00	0.09
311	300390	天华新能	26,116	601,973.80	0.09
312	600640	国脉文化	50,400	601,776.00	0.09
313	688536	思瑞浦	6,500	601,250.00	0.09
314	000498	山东路桥	100,500	597,975.00	0.09
315	300415	伊之密	29,700	595,782.00	0.09
316	601319	中国人保	77,641	591,624.42	0.09
317	601611	中国核建	65,300	590,312.00	0.09
318	600739	辽宁成大	56,800	587,880.00	0.09
319	600970	中材国际	61,400	582,072.00	0.08
320	002572	索菲亚	33,500	575,530.00	0.08
321	600536	中国软件	12,300	574,287.00	0.08
322	600764	中国海防	19,900	563,568.00	0.08
323	603298	杭叉集团	31,500	563,535.00	0.08
324	600602	云赛智联	35,600	563,192.00	0.08
325	002250	联化科技	101,500	559,265.00	0.08
326	002797	第一创业	66,500	555,275.00	0.08
327	600662	外服控股	109,500	555,165.00	0.08
328	688589	力合微	20,268	554,735.16	0.08
329	300624	万兴科技	8,767	553,636.05	0.08
330	688072	拓荆科技	3,600	553,212.00	0.08
331	603893	瑞芯微	4,982	548,318.92	0.08
332	600718	东软集团	50,828	547,417.56	0.08
333	300428	立中集团	33,500	546,050.00	0.08
334	603345	安井食品	6,700	545,916.00	0.08
335	000960	锡业股份	38,800	544,364.00	0.08
336	000932	华菱钢铁	129,377	540,795.86	0.08
337	601211	国泰君安	28,900	538,985.00	0.08
338	600497	驰宏锌锗	96,563	537,855.91	0.08
339	300790	宇瞳光学	28,000	534,520.00	0.08
340	300447	全信股份	37,700	534,209.00	0.08
341	300059	东方财富	20,300	524,146.00	0.08
342	000035	中国天楹	106,300	517,681.00	0.07
343	600648	外高桥	43,200	514,512.00	0.07
344	600546	山煤国际	43,400	513,422.00	0.07
345	603676	卫信康	51,600	513,420.00	0.07
346	600058	五矿发展	71,500	509,080.00	0.07
347	601117	中国化学	60,800	504,032.00	0.07
348	000333	美的集团	6,700	503,974.00	0.07

349	601001	晋控煤业	36,800	503,056.00	0.07
350	600416	湘电股份	44,000	496,760.00	0.07
351	601665	齐鲁银行	88,238	493,250.42	0.07
352	002912	中新赛克	19,200	491,328.00	0.07
353	002237	恒邦股份	48,596	490,819.60	0.07
354	002557	洽洽食品	16,813	488,417.65	0.07
355	002683	广东宏大	18,305	484,716.40	0.07
356	300485	赛升药业	68,700	481,587.00	0.07
357	002073	软控股份	58,300	481,558.00	0.07
358	601881	中国银河	31,600	481,268.00	0.07
359	601615	明阳智能	38,134	480,869.74	0.07
360	600120	浙江东方	101,500	472,990.00	0.07
361	688259	创耀科技	13,400	470,474.00	0.07
362	603885	吉祥航空	34,100	467,170.00	0.07
363	601869	长飞光纤	15,600	466,284.00	0.07
364	000963	华东医药	13,400	463,640.00	0.07
365	600378	昊华科技	16,000	462,560.00	0.07
366	600346	恒力石化	30,000	460,500.00	0.07
367	603993	洛阳钼业	69,200	460,180.00	0.07
368	603185	弘元绿能	28,267	459,338.75	0.07
369	000768	中航西飞	16,100	454,664.00	0.07
370	300024	机器人	25,200	452,340.00	0.07
371	688200	华峰测控	4,318	451,231.00	0.07
372	300073	当升科技	11,200	451,136.00	0.07
373	600810	神马股份	55,300	447,377.00	0.06
374	002155	湖南黄金	28,400	446,732.00	0.06
375	600248	陕建股份	99,300	444,864.00	0.06
376	002738	中矿资源	12,495	443,572.50	0.06
377	000893	亚钾国际	21,734	438,157.44	0.06
378	603317	天味食品	32,800	437,552.00	0.06
379	600079	人福医药	18,700	437,206.00	0.06
380	600941	中国移动	3,700	437,192.00	0.06
381	601901	方正证券	52,200	434,826.00	0.06
382	600874	创业环保	72,000	429,840.00	0.06
383	300659	中孚信息	26,434	427,966.46	0.06
384	002534	西子洁能	38,300	425,513.00	0.06
385	600390	五矿资本	65,892	425,003.40	0.06
386	002023	海特高新	41,600	422,240.00	0.06
387	600872	中炬高新	19,100	420,582.00	0.06
388	601577	长沙银行	47,163	419,279.07	0.06
389	688019	安集科技	3,000	418,080.00	0.06
390	301029	怡合达	16,900	417,768.00	0.06
391	000021	深科技	21,900	417,414.00	0.06

392	600827	百联股份	38,100	416,433.00	0.06
393	601628	中国人寿	9,900	415,008.00	0.06
394	600315	上海家化	24,500	414,295.00	0.06
395	601012	隆基绿能	26,300	413,173.00	0.06
396	600325	华发股份	71,702	413,003.52	0.06
397	603688	石英股份	14,364	412,677.72	0.06
398	601137	博威合金	20,300	412,090.00	0.06
399	600642	申能股份	43,286	410,784.14	0.06
400	688083	中望软件	4,800	410,736.00	0.06
401	601991	大唐发电	143,693	409,525.05	0.06
402	601966	玲珑轮胎	22,700	409,508.00	0.06
403	688048	长光华芯	10,500	409,395.00	0.06
404	603259	药明康德	7,400	407,296.00	0.06
405	688567	孚能科技	35,013	406,150.80	0.06
406	688281	华秦科技	4,324	402,564.40	0.06
407	300979	华利集团	5,100	401,115.00	0.06
408	600029	南方航空	61,600	399,784.00	0.06
409	002958	青农商行	131,415	399,501.60	0.06
410	000166	申万宏源	74,200	396,970.00	0.06
411	600737	中粮糖业	38,843	396,587.03	0.06
412	603727	博迈科	34,500	396,060.00	0.06
413	000881	中广核技	54,000	395,820.00	0.06
414	002180	纳思达	14,000	394,380.00	0.06
415	600166	福田汽车	155,600	390,556.00	0.06
416	000060	中金岭南	83,191	390,165.79	0.06
417	600312	平高电气	20,200	387,840.00	0.06
418	600131	国网信通	20,400	385,764.00	0.06
419	600335	国机汽车	61,600	383,768.00	0.06
420	300760	迈瑞医疗	1,500	382,500.00	0.06
421	600486	扬农化工	6,600	381,942.00	0.06
422	300048	合康新能	75,400	380,016.00	0.05
423	603766	隆鑫通用	41,700	379,470.00	0.05
424	000156	华数传媒	52,600	378,720.00	0.05
425	603501	韦尔股份	3,626	378,590.66	0.05
426	603233	大参林	25,100	378,006.00	0.05
427	600032	浙江新能	51,000	377,400.00	0.05
428	688388	嘉元科技	25,500	375,615.00	0.05
429	000517	荣安地产	168,400	375,532.00	0.05
430	600570	恒生电子	13,300	372,267.00	0.05
431	601311	骆驼股份	43,900	363,931.00	0.05
432	601369	陕鼓动力	41,503	361,076.10	0.05
433	600850	电科数字	15,100	360,890.00	0.05
434	603786	科博达	5,816	359,428.80	0.05

435	603214	爱婴室	15,900	358,704.00	0.05
436	600985	淮北矿业	25,472	358,391.04	0.05
437	300598	诚迈科技	7,400	358,160.00	0.05
438	688598	金博股份	16,939	356,735.34	0.05
439	002044	美年健康	77,700	356,643.00	0.05
440	300212	易华录	15,000	351,000.00	0.05
441	603707	健友股份	26,400	350,328.00	0.05
442	600435	北方导航	35,600	347,456.00	0.05
443	000537	中绿电	38,000	346,560.00	0.05
444	688278	特宝生物	4,657	341,684.09	0.05
445	301050	雷电微力	6,600	340,428.00	0.05
446	600959	江苏有线	100,700	337,345.00	0.05
447	600500	中化国际	83,800	336,876.00	0.05
448	600019	宝钢股份	47,800	334,600.00	0.05
449	002106	莱宝高科	30,500	332,755.00	0.05
450	002498	汉缆股份	97,900	331,881.00	0.05
451	601811	新华文轩	20,900	331,265.00	0.05
452	688206	概伦电子	17,500	330,925.00	0.05
453	000519	中兵红箭	22,900	330,905.00	0.05
454	600968	海油发展	76,763	327,778.01	0.05
455	600958	东方证券	30,900	326,304.00	0.05
456	600673	东阳光	28,870	325,942.30	0.05
457	688008	澜起科技	4,782	324,697.80	0.05
458	002727	一心堂	24,900	324,198.00	0.05
459	600993	马应龙	12,400	323,764.00	0.05
460	603533	掌阅科技	15,700	318,867.00	0.05
461	601827	三峰环境	37,100	318,318.00	0.05
462	688020	方邦股份	9,000	318,150.00	0.05
463	002475	立讯精密	7,800	317,928.00	0.05
464	000951	中国重汽	18,700	317,526.00	0.05
465	300286	安科瑞	15,200	312,360.00	0.05
466	002317	众生药业	25,700	312,255.00	0.05
467	688271	联影医疗	2,465	311,576.00	0.05
468	300130	新国都	14,234	308,308.44	0.04
469	688023	安恒信息	7,500	306,000.00	0.04
470	000739	普洛药业	18,800	305,688.00	0.04
471	300832	新产业	4,300	304,655.00	0.04
472	300257	开山股份	33,400	304,608.00	0.04
473	600282	南钢股份	64,900	304,381.00	0.04
474	603019	中科曙光	4,200	303,744.00	0.04
475	600535	天士力	20,982	303,399.72	0.04
476	300034	钢研高纳	19,400	302,640.00	0.04
477	002867	周大生	20,800	302,224.00	0.04

478	601138	工业富联	13,900	298,850.00	0.04
479	605599	菜百股份	26,100	296,235.00	0.04
480	301358	湖南裕能	6,500	294,580.00	0.04
481	601059	信达证券	19,600	293,608.00	0.04
482	300181	佐力药业	19,100	293,376.00	0.04
483	000686	东北证券	36,900	292,986.00	0.04
484	600621	华鑫股份	17,700	291,696.00	0.04
485	605111	新洁能	8,600	291,626.00	0.04
486	300855	图南股份	13,300	291,536.00	0.04
487	300918	南山智尚	28,200	290,742.00	0.04
488	688538	和辉光电	124,877	289,714.64	0.04
489	688114	华大智造	6,171	288,741.09	0.04
490	688349	三一重能	9,313	287,585.44	0.04
491	601212	白银有色	103,200	286,896.00	0.04
492	688088	虹软科技	7,432	286,577.92	0.04
493	000883	湖北能源	57,500	286,350.00	0.04
494	688107	安路科技	9,672	286,097.76	0.04
495	600690	海尔智家	9,900	281,853.00	0.04
496	002195	岩山科技	70,889	281,429.33	0.04
497	601077	渝农商行	46,393	280,677.65	0.04
498	601399	国机重装	91,000	280,280.00	0.04
499	300525	博思软件	17,600	274,208.00	0.04
500	002244	滨江集团	31,800	273,798.00	0.04
501	000069	华侨城 A	102,500	273,675.00	0.04
502	601928	凤凰传媒	23,700	273,498.00	0.04
503	002010	传化智联	60,200	272,706.00	0.04
504	688475	萤石网络	9,000	271,710.00	0.04
505	300244	迪安诊断	23,900	271,265.00	0.04
506	688508	芯朋微	6,300	270,711.00	0.04
507	600491	龙元建设	72,300	270,402.00	0.04
508	600285	羚锐制药	12,200	270,352.00	0.04
509	002626	金达威	17,900	270,290.00	0.04
510	600004	白云机场	27,800	266,880.00	0.04
511	002724	海洋王	49,900	265,468.00	0.04
512	688152	麒麟信安	5,100	265,404.00	0.04
513	300442	润泽科技	5,100	264,996.00	0.04
514	002815	崇达技术	25,800	263,160.00	0.04
515	600578	京能电力	73,800	259,776.00	0.04
516	000902	新洋丰	19,700	256,888.00	0.04
517	002446	盛路通信	39,100	256,105.00	0.04
518	000630	铜陵有色	79,123	255,567.29	0.04
519	300308	中际旭创	2,060	254,430.60	0.04
520	000958	电投产融	40,800	254,184.00	0.04

521	600557	康缘药业	18,600	253,332.00	0.04
522	603171	税友股份	8,200	250,100.00	0.04
523	603296	华勤技术	3,500	248,325.00	0.04
524	301179	泽宇智能	13,300	248,311.00	0.04
525	301217	铜冠铜箔	22,300	247,084.00	0.04
525	603055	台华新材	22,300	247,084.00	0.04
526	300124	汇川技术	4,200	246,036.00	0.04
527	300573	兴齐眼药	3,500	244,230.00	0.04
528	601163	三角轮胎	16,200	244,134.00	0.04
529	000029	深深房 A	16,200	243,972.00	0.04
530	002483	润邦股份	46,300	241,223.00	0.03
531	601279	英利汽车	62,700	240,141.00	0.03
532	688141	杰华特	7,819	239,339.59	0.03
533	002961	瑞达期货	16,600	238,542.00	0.03
534	600055	万东医疗	15,700	237,070.00	0.03
535	000733	振华科技	5,600	236,152.00	0.03
536	002003	伟星股份	16,600	235,222.00	0.03
537	002371	北方华创	600	234,600.00	0.03
538	002906	华阳集团	7,600	233,700.00	0.03
539	002025	航天电器	4,777	231,971.12	0.03
540	300033	同花顺	800	230,000.00	0.03
541	001914	招商积余	21,758	229,982.06	0.03
542	000025	特力 A	13,900	229,628.00	0.03
543	603112	华翔股份	18,225	227,812.50	0.03
544	300531	优博讯	16,300	227,385.00	0.03
545	002028	思源电气	3,116	226,533.20	0.03
546	605589	圣泉集团	9,600	226,368.00	0.03
547	688066	航天宏图	10,900	222,360.00	0.03
548	688369	致远互联	11,000	220,770.00	0.03
549	688234	天岳先进	4,300	220,160.00	0.03
550	600919	江苏银行	22,300	218,986.00	0.03
551	001309	德明利	2,500	218,000.00	0.03
552	003012	东鹏控股	32,800	216,808.00	0.03
553	600256	广汇能源	32,100	216,033.00	0.03
554	002745	木林森	24,600	214,512.00	0.03
555	603067	振华股份	16,900	213,447.00	0.03
556	603225	新凤鸣	19,124	212,850.12	0.03
557	600633	浙数文化	20,300	212,338.00	0.03
558	600674	川投能源	12,200	210,450.00	0.03
559	300142	沃森生物	17,400	210,192.00	0.03
560	300770	新媒股份	5,200	210,132.00	0.03
561	000541	佛山照明	33,800	209,560.00	0.03
562	300772	运达股份	15,785	208,993.40	0.03

563	688208	道通科技	5,334	208,879.44	0.03
564	301039	中集车辆	22,800	206,340.00	0.03
565	600428	中远海特	28,200	205,860.00	0.03
566	601607	上海医药	9,800	205,800.00	0.03
567	600583	海油工程	37,600	205,672.00	0.03
568	600027	华电国际	36,400	204,204.00	0.03
569	688326	经纬恒润	2,400	201,840.00	0.03
570	600533	栖霞建设	85,700	200,538.00	0.03
571	688111	金山办公	700	200,473.00	0.03
572	600596	新安股份	22,800	200,184.00	0.03
573	300088	长信科技	30,600	200,124.00	0.03
574	002068	黑猫股份	18,800	200,032.00	0.03
575	601702	华峰铝业	10,900	199,688.00	0.03
576	600113	浙江东日	14,300	199,056.00	0.03
577	300993	玉马科技	17,600	198,704.00	0.03
578	600415	小商品城	14,800	198,468.00	0.03
579	600732	爱旭股份	18,000	198,360.00	0.03
580	601825	沪农商行	23,300	198,283.00	0.03
581	000049	德赛电池	8,400	197,484.00	0.03
582	600483	福能股份	19,800	197,406.00	0.03
583	300366	创意信息	21,200	197,160.00	0.03
584	300360	炬华科技	11,700	196,209.00	0.03
585	688209	英集芯	11,100	196,137.00	0.03
586	601898	中煤能源	16,100	196,098.00	0.03
587	601989	中国重工	40,700	195,767.00	0.03
588	002497	雅化集团	16,716	195,577.20	0.03
589	688322	奥比中光	4,200	195,300.00	0.03
590	300850	新强联	10,100	193,011.00	0.03
591	002236	大华股份	12,000	192,000.00	0.03
592	301263	泰恩康	12,800	191,872.00	0.03
593	300323	华灿光电	23,100	191,268.00	0.03
594	000550	江铃汽车	8,119	190,390.55	0.03
595	603936	博敏电子	22,600	190,292.00	0.03
596	688687	凯因科技	8,800	189,904.00	0.03
597	000825	太钢不锈	54,500	189,660.00	0.03
598	603713	密尔克卫	3,700	189,440.00	0.03
599	688680	海优新材	5,600	189,168.00	0.03
600	300101	振芯科技	8,700	188,442.00	0.03
601	688472	阿特斯	15,000	188,400.00	0.03
602	301363	美好医疗	5,800	188,036.00	0.03
603	688368	晶丰明源	2,100	186,900.00	0.03
604	000400	许继电气	6,788	186,873.64	0.03
605	603650	彤程新材	5,300	185,341.00	0.03



606	000703	恒逸石化	29,500	185,260.00	0.03
607	600036	招商银行	4,700	184,710.00	0.03
608	603538	美诺华	14,500	184,295.00	0.03
609	600237	铜峰电子	28,000	183,400.00	0.03
610	605333	沪光股份	5,600	182,728.00	0.03
611	600284	浦东建设	29,100	182,457.00	0.03
612	688636	智明达	6,400	179,840.00	0.03
613	000708	中信特钢	15,600	177,996.00	0.03
614	600369	西南证券	38,032	177,609.44	0.03
615	688381	帝奥微	9,200	177,376.00	0.03
616	002274	华昌化工	22,800	177,156.00	0.03
617	002456	欧菲光	14,700	176,106.00	0.03
618	300432	富临精工	11,400	175,332.00	0.03
619	601888	中国中免	2,600	174,226.00	0.03
620	688778	厦钨新能	3,800	173,432.00	0.03
621	002152	广电运通	14,568	169,862.88	0.02
622	000690	宝新能源	37,900	169,792.00	0.02
623	002061	浙江交科	41,500	169,320.00	0.02
624	300595	欧普康视	8,900	168,655.00	0.02
625	000100	TCL 科技	33,400	168,002.00	0.02
626	000682	东方电子	15,600	167,076.00	0.02
627	002206	海 利 得	38,900	166,881.00	0.02
628	002773	康弘药业	8,500	166,600.00	0.02
629	688348	昱能科技	3,410	166,408.00	0.02
630	600529	山东药玻	6,421	165,469.17	0.02
631	300620	光库科技	3,400	165,240.00	0.02
632	600475	华光环能	18,200	163,982.00	0.02
633	601886	江河集团	30,326	163,760.40	0.02
634	300747	锐科激光	8,500	162,860.00	0.02
635	600100	同方股份	22,900	162,819.00	0.02
636	300458	全志科技	4,200	162,792.00	0.02
637	002651	利君股份	22,200	162,726.00	0.02
638	300740	水羊股份	12,300	162,606.00	0.02
639	688313	仕佳光子	9,900	162,261.00	0.02
640	605365	立达信	10,300	161,710.00	0.02
641	603115	海星股份	12,500	161,375.00	0.02
642	688270	臻镭科技	4,600	161,000.00	0.02
643	688275	万润新能	3,300	159,489.00	0.02
644	002334	英威腾	21,200	159,424.00	0.02
645	002756	永兴材料	4,200	158,424.00	0.02
646	000503	国新健康	14,400	158,112.00	0.02
647	600641	万业企业	10,789	157,735.18	0.02
648	601528	瑞丰银行	27,900	157,077.00	0.02

649	603169	兰石重装	28,500	155,325.00	0.02
650	600572	康恩贝	33,300	155,178.00	0.02
651	603871	嘉友国际	8,000	154,800.00	0.02
652	600522	中天科技	10,800	154,656.00	0.02
653	300395	菲利华	4,100	154,201.00	0.02
654	600728	佳都科技	32,900	153,972.00	0.02
655	300662	科锐国际	7,300	153,738.00	0.02
656	300456	赛微电子	8,900	152,902.00	0.02
657	002284	亚太股份	19,700	152,478.00	0.02
658	003031	中瓷电子	2,900	151,931.00	0.02
659	600246	万通发展	20,300	151,235.00	0.02
660	603633	徕木股份	18,500	151,145.00	0.02
661	600875	东方电气	9,500	150,955.00	0.02
662	300413	芒果超媒	5,600	150,584.00	0.02
663	300454	深信服	2,600	149,240.00	0.02
664	688248	南网科技	4,611	147,966.99	0.02
665	600348	华阳股份	20,800	147,472.00	0.02
666	600809	山西汾酒	800	147,368.00	0.02
667	600339	中油工程	41,000	146,780.00	0.02
668	000598	兴蓉环境	19,300	146,487.00	0.02
669	000959	首钢股份	48,000	146,400.00	0.02
670	688425	铁建重工	32,823	144,421.20	0.02
671	600183	生益科技	6,000	144,300.00	0.02
672	600742	一汽富维	16,200	143,370.00	0.02
673	603858	步长制药	9,000	142,200.00	0.02
674	600361	创新新材	36,800	142,048.00	0.02
675	603738	泰晶科技	9,300	139,314.00	0.02
676	002675	东诚药业	11,400	139,308.00	0.02
677	301078	孩子王	12,200	138,836.00	0.02
678	000680	山推股份	14,300	138,710.00	0.02
679	000596	古井贡酒	800	138,640.00	0.02
680	600026	中远海能	11,900	138,040.00	0.02
681	300569	天能重工	27,700	137,946.00	0.02
682	600643	爱建集团	26,600	137,522.00	0.02
683	300346	南大光电	3,500	135,065.00	0.02
684	601728	中国电信	18,700	135,014.00	0.02
685	000002	万科 A	18,400	133,584.00	0.02
686	688256	寒武纪	200	131,600.00	0.02
687	002487	大金重工	6,400	131,136.00	0.02
688	002396	星网锐捷	6,888	130,803.12	0.02
689	600812	华北制药	25,300	130,801.00	0.02
690	000910	大亚圣象	16,500	129,855.00	0.02
691	688371	菲沃泰	8,300	128,816.00	0.02

692	300384	三联虹普	6,894	128,366.28	0.02
693	002030	达安基因	22,500	127,800.00	0.02
694	300568	星源材质	13,100	127,332.00	0.02
695	603589	口子窖	3,237	127,019.88	0.02
696	601100	恒立液压	2,400	126,648.00	0.02
697	600177	雅戈尔	14,220	126,558.00	0.02
698	300185	通裕重工	49,200	126,444.00	0.02
699	300274	阳光电源	1,700	125,511.00	0.02
700	301339	通行宝	6,100	124,074.00	0.02
701	605286	同力日升	4,100	123,656.00	0.02
702	601136	首创证券	5,600	123,200.00	0.02
703	600115	中国东航	30,700	122,800.00	0.02
704	688378	奥来德	5,356	122,170.36	0.02
705	605377	华旺科技	9,100	121,485.00	0.02
706	688519	南亚新材	5,700	121,182.00	0.02
707	603882	金域医学	4,400	121,132.00	0.02
708	300035	中科电气	8,100	121,095.00	0.02
709	000710	贝瑞基因	14,200	119,990.00	0.02
710	002911	佛燃能源	9,400	118,816.00	0.02
711	601918	新集能源	16,300	117,034.00	0.02
712	002096	易普力	9,800	116,424.00	0.02
713	600619	海立股份	9,400	114,680.00	0.02
714	301031	中熔电气	1,100	114,422.00	0.02
715	002020	京新药业	8,900	113,920.00	0.02
716	300676	华大基因	2,700	113,319.00	0.02
717	000888	峨眉山 A	8,500	112,455.00	0.02
718	603566	普莱柯	8,800	112,288.00	0.02
719	601933	永辉超市	17,700	112,218.00	0.02
720	002422	科伦药业	3,743	112,027.99	0.02
721	300813	泰林生物	6,475	111,823.25	0.02
722	601225	陕西煤业	4,800	111,648.00	0.02
723	603025	大豪科技	7,300	111,325.00	0.02
724	601595	上海电影	4,500	111,150.00	0.02
725	688668	鼎通科技	2,362	110,683.32	0.02
726	300083	创世纪	17,000	110,670.00	0.02
727	603387	基蛋生物	13,200	108,900.00	0.02
728	002438	江苏神通	8,900	108,580.00	0.02
729	001289	龙源电力	6,900	108,399.00	0.02
730	000603	盛达资源	9,000	107,910.00	0.02
731	605305	中际联合	3,800	107,654.00	0.02
732	600651	飞乐音响	26,000	107,640.00	0.02
733	300951	博硕科技	3,600	107,532.00	0.02
734	600132	重庆啤酒	1,700	107,134.00	0.02

735	603337	杰克股份	3,500	106,610.00	0.02
736	001323	慕思股份	2,800	105,868.00	0.02
737	300358	楚天科技	15,400	105,644.00	0.02
738	688201	信安世纪	11,900	105,077.00	0.02
739	002376	新北洋	16,100	104,972.00	0.02
740	002701	奥瑞金	18,500	104,895.00	0.02
741	605060	联德股份	6,000	104,820.00	0.02
742	300847	中船汉光	6,100	104,554.00	0.02
743	002714	牧原股份	2,700	103,788.00	0.02
744	600176	中国巨石	9,100	103,649.00	0.01
745	688387	信科移动	17,293	103,066.28	0.01
746	002948	青岛银行	26,400	102,432.00	0.01
747	600031	三一重工	6,200	102,176.00	0.01
748	688080	映翰通	3,100	102,052.00	0.01
749	688053	思科瑞	3,600	101,880.00	0.01
750	300806	斯迪克	7,800	101,010.00	0.01
751	000831	中国稀土	3,600	100,980.00	0.01
752	000913	钱江摩托	5,600	100,856.00	0.01
753	002218	拓日新能	25,300	100,441.00	0.01
754	002543	万和电气	9,800	100,352.00	0.01
755	600996	贵广网络	11,700	100,035.00	0.01
756	603227	雪峰科技	11,400	99,066.00	0.01
757	300566	激智科技	5,000	98,600.00	0.01
758	002311	海大集团	2,000	98,100.00	0.01
759	002129	TCL 中环	11,000	97,570.00	0.01
760	002097	山河智能	12,900	96,750.00	0.01
761	600163	中闽能源	15,800	96,222.00	0.01
762	000807	云铝股份	7,100	96,063.00	0.01
763	002812	恩捷股份	3,000	95,970.00	0.01
764	603989	艾华集团	6,300	95,004.00	0.01
765	301180	万祥科技	6,100	94,367.00	0.01
766	601698	中国卫通	4,600	93,840.00	0.01
767	002271	东方雨虹	7,200	93,456.00	0.01
768	300827	上能电气	2,100	92,190.00	0.01
769	603228	景旺电子	3,300	91,872.00	0.01
770	603530	神马电力	3,700	91,427.00	0.01
771	601921	浙版传媒	11,600	91,408.00	0.01
772	300364	中文在线	3,700	90,761.00	0.01
773	688025	杰普特	1,900	90,250.00	0.01
774	000563	陕国投 A	25,283	90,007.48	0.01
775	002653	海思科	2,700	89,775.00	0.01
776	300423	昇辉科技	12,700	87,884.00	0.01
777	688295	中复神鹰	4,400	87,692.00	0.01

778	688631	莱斯信息	1,000	87,090.00	0.01
779	300203	聚光科技	5,700	86,811.00	0.01
780	603218	日月股份	7,200	86,760.00	0.01
781	688380	中微半导	2,900	86,710.00	0.01
782	688525	佰维存储	1,394	86,386.18	0.01
783	603198	迎驾贡酒	1,600	86,304.00	0.01
784	603258	电魂网络	4,300	85,527.00	0.01
785	002511	中顺洁柔	12,400	84,444.00	0.01
786	300685	艾德生物	3,700	84,360.00	0.01
787	002043	兔宝宝	7,100	84,348.00	0.01
788	002335	科华数据	2,900	83,868.00	0.01
789	300095	华伍股份	12,200	82,838.00	0.01
790	603383	顶点软件	2,200	82,500.00	0.01
791	603013	亚普股份	5,500	82,390.00	0.01
792	002536	飞龙股份	7,100	82,218.00	0.01
793	603000	人民网	3,700	81,548.00	0.01
794	601229	上海银行	8,900	81,435.00	0.01
795	300075	数字政通	4,700	81,310.00	0.01
796	002441	众业达	10,400	80,912.00	0.01
797	603105	芯能科技	8,900	80,189.00	0.01
798	688007	光峰科技	5,400	79,866.00	0.01
799	600509	天富能源	12,300	79,581.00	0.01
800	000048	京基智农	4,400	79,200.00	0.01
801	603075	热威股份	4,200	78,246.00	0.01
802	003009	中天火箭	2,000	78,000.00	0.01
803	688578	艾力斯	1,300	77,870.00	0.01
804	002120	韵达股份	10,300	77,456.00	0.01
805	603477	巨星农牧	4,300	76,325.00	0.01
806	603826	坤彩科技	3,900	75,075.00	0.01
807	300450	先导智能	3,700	74,074.00	0.01
808	002382	蓝帆医疗	14,400	73,872.00	0.01
809	300751	迈为股份	700	73,605.00	0.01
810	600635	大众公用	16,500	73,425.00	0.01
811	300700	岱勒新材	8,300	72,874.00	0.01
812	600482	中国动力	2,956	72,333.32	0.01
813	600925	苏能股份	13,500	71,550.00	0.01
814	000597	东北制药	13,500	71,145.00	0.01
815	002478	常宝股份	13,400	70,886.00	0.01
816	688009	中国通号	11,290	70,675.40	0.01
817	600612	老凤祥	1,300	70,551.00	0.01
818	300092	科新机电	6,100	70,394.00	0.01
819	002221	东华能源	7,400	70,226.00	0.01
820	688303	大全能源	2,900	70,006.00	0.01

821	600751	海航科技	26,500	69,695.00	0.01
822	600446	金证股份	4,000	68,960.00	0.01
823	002240	盛新锂能	5,000	68,900.00	0.01
824	001338	永顺泰	6,300	68,544.00	0.01
825	603277	银都股份	2,900	67,193.00	0.01
826	688498	源杰科技	500	67,100.00	0.01
827	603529	爱玛科技	1,600	65,632.00	0.01
828	600869	远东股份	13,800	65,550.00	0.01
829	601965	中国汽研	3,700	65,194.00	0.01
830	002063	远光软件	11,300	65,088.00	0.01
831	600095	湘财股份	8,899	64,072.80	0.01
832	002011	盾安环境	5,900	63,779.00	0.01
833	002017	东信和平	6,100	63,257.00	0.01
834	300888	稳健医疗	1,500	63,120.00	0.01
835	300782	卓胜微	700	62,790.00	0.01
836	002992	宝明科技	1,000	62,600.00	0.01
837	603888	新华网	2,800	62,552.00	0.01
838	601016	节能风电	19,700	62,449.00	0.01
839	600537	亿晶光电	20,200	62,014.00	0.01
840	601598	中国外运	11,500	61,525.00	0.01
841	688321	微芯生物	3,300	61,314.00	0.01
842	603658	安图生物	1,400	61,096.00	0.01
843	002299	圣农发展	4,200	60,816.00	0.01
844	300510	金冠股份	14,200	60,208.00	0.01
845	000923	河钢资源	4,300	59,770.00	0.01
846	301262	海看股份	2,400	59,688.00	0.01
847	300498	温氏股份	3,600	59,436.00	0.01
848	002541	鸿路钢构	3,300	59,169.00	0.01
849	002876	三利谱	2,300	59,018.00	0.01
850	002080	中材科技	4,500	58,860.00	0.01
851	002850	科达利	600	58,608.00	0.01
851	688518	联赢激光	3,700	58,608.00	0.01
852	002859	洁美科技	2,800	58,100.00	0.01
853	600528	中铁工业	7,200	58,032.00	0.01
854	300597	吉大通信	6,600	57,750.00	0.01
855	601111	中国国航	7,300	57,743.00	0.01
856	603668	天马科技	4,500	57,330.00	0.01
857	603299	苏盐井神	5,100	56,814.00	0.01
858	688319	欧林生物	5,300	56,180.00	0.01
859	600211	西藏药业	1,500	55,410.00	0.01
860	603186	华正新材	2,300	55,407.00	0.01
861	600438	通威股份	2,500	55,275.00	0.01
862	600928	西安银行	15,200	54,872.00	0.01

863	002597	金禾实业	2,400	54,792.00	0.01
864	300513	恒实科技	6,000	54,780.00	0.01
865	600585	海螺水泥	2,300	54,694.00	0.01
866	688065	凯赛生物	1,400	54,320.00	0.01
867	688403	汇成股份	6,000	53,760.00	0.01
868	300015	爱尔眼科	4,000	53,000.00	0.01
869	601158	重庆水务	10,700	52,430.00	0.01
870	002408	齐翔腾达	10,407	52,347.21	0.01
871	002537	海联金汇	8,900	51,175.00	0.01
872	000032	深桑达 A	2,900	51,156.00	0.01
873	001203	大中矿业	5,900	51,094.00	0.01
874	000720	新能泰山	15,600	50,700.00	0.01
875	603076	乐惠国际	2,200	50,688.00	0.01
876	601139	深圳燃气	7,163	50,570.78	0.01
877	600489	中金黄金	4,200	50,526.00	0.01
878	688276	百克生物	2,000	50,220.00	0.01
879	605499	东鹏饮料	200	49,704.00	0.01
880	600894	广日股份	3,400	49,640.00	0.01
881	300684	中石科技	2,200	49,346.00	0.01
882	000059	华锦股份	10,100	48,379.00	0.01
883	688210	统联精密	2,396	47,824.16	0.01
884	300438	鹏辉能源	1,700	47,787.00	0.01
885	600330	天通股份	6,700	47,570.00	0.01
886	300451	创业慧康	10,600	47,488.00	0.01
887	600846	同济科技	5,500	47,410.00	0.01
888	000766	通化金马	3,000	47,100.00	0.01
889	002050	三花智控	2,000	47,020.00	0.01
890	600129	太极集团	1,900	46,968.00	0.01
891	603737	三棵树	1,100	46,860.00	0.01
892	300705	九典制药	2,600	46,670.00	0.01
893	600389	江山股份	3,200	46,240.00	0.01
894	600573	惠泉啤酒	4,100	46,166.00	0.01
895	601186	中国铁建	5,000	45,850.00	0.01
896	002429	兆驰股份	7,900	45,662.00	0.01
897	301611	珂玛科技	804	45,104.40	0.01
898	600584	长电科技	1,100	44,946.00	0.01
899	600606	绿地控股	21,300	44,730.00	0.01
900	688167	炬光科技	700	44,590.00	0.01
901	300193	佳士科技	5,000	44,450.00	0.01
902	002531	天顺风能	5,600	44,296.00	0.01
903	688700	东威科技	1,500	44,190.00	0.01
904	300633	开立医疗	1,500	44,085.00	0.01
905	300327	中颖电子	1,800	44,046.00	0.01

906	002241	歌尔股份	1,700	43,877.00	0.01
907	600688	上海石化	14,200	42,884.00	0.01
908	002249	大洋电机	7,266	42,651.42	0.01
909	600323	瀚蓝环境	1,800	42,516.00	0.01
910	688449	联芸科技	1,406	41,392.64	0.01
911	603881	数据港	1,800	40,770.00	0.01
912	688605	先锋精科	744	39,937.92	0.01
913	688169	石头科技	180	39,472.20	0.01
914	601330	绿色动力	6,000	39,360.00	0.01
915	301153	中科江南	1,400	39,116.00	0.01
916	688586	江航装备	4,054	38,796.78	0.01
917	688223	晶科能源	5,400	38,394.00	0.01
918	002645	华宏科技	5,600	38,192.00	0.01
919	688708	佳驰科技	780	38,181.00	0.01
920	688155	先惠技术	1,000	37,940.00	0.01
921	000426	兴业银锡	3,400	37,808.00	0.01
922	300455	航天智装	2,900	37,584.00	0.01
923	603915	国茂股份	3,200	37,504.00	0.01
924	601777	千里科技	4,900	37,485.00	0.01
925	002032	苏泊尔	700	37,247.00	0.01
926	300475	香农芯创	1,300	37,037.00	0.01
927	603678	火炬电子	1,200	36,600.00	0.01
928	300316	晶盛机电	1,100	35,090.00	0.01
929	300532	今天国际	3,070	35,059.40	0.01
930	688658	悦康药业	2,431	35,030.71	0.01
931	603987	康德莱	4,800	34,464.00	0.00
932	002935	天奥电子	2,100	33,810.00	0.00
933	000425	徐工机械	4,200	33,306.00	0.00
934	002879	长缆科技	2,200	33,088.00	0.00
935	300003	乐普医疗	2,900	32,886.00	0.00
936	601801	皖新传媒	4,400	32,296.00	0.00
937	600531	豫光金铅	5,000	32,100.00	0.00
938	301301	川宁生物	2,700	32,022.00	0.00
939	000978	桂林旅游	5,300	32,012.00	0.00
940	001391	国货航	4,686	31,864.80	0.00
941	300773	拉卡拉	1,800	31,860.00	0.00
942	300049	福瑞股份	1,000	31,540.00	0.00
943	002399	海普瑞	2,900	31,001.00	0.00
944	002865	钧达股份	600	30,660.00	0.00
945	600406	国电南瑞	1,200	30,264.00	0.00
946	603100	川仪股份	1,400	30,170.00	0.00
947	002405	四维图新	3,100	29,884.00	0.00
948	002957	科瑞技术	1,900	29,811.00	0.00



949	601668	中国建筑	4,952	29,712.00	0.00
950	300733	西菱动力	2,500	29,175.00	0.00
951	605598	上海港湾	1,300	29,133.00	0.00
952	600399	抚顺特钢	5,000	29,000.00	0.00
953	300996	普联软件	1,600	28,992.00	0.00
954	600160	巨化股份	1,200	28,944.00	0.00
955	000567	海德股份	4,200	28,686.00	0.00
956	688390	固德威	700	28,630.00	0.00
957	601890	亚星锚链	3,600	28,044.00	0.00
958	002600	领益智造	3,488	27,904.00	0.00
959	603072	天和磁材	2,255	27,736.50	0.00
960	002997	瑞鹄模具	800	27,720.00	0.00
961	002705	新宝股份	1,800	27,000.00	0.00
962	601878	浙商证券	2,200	26,928.00	0.00
963	605116	奥锐特	1,200	25,344.00	0.00
964	002916	深南电路	200	25,000.00	0.00
965	688432	有研硅	2,200	24,860.00	0.00
966	300636	同和药业	3,100	24,707.00	0.00
967	600600	青岛啤酒	300	24,276.00	0.00
968	300261	雅本化学	3,500	23,975.00	0.00
969	002664	信质集团	1,700	23,902.00	0.00
970	301511	德福科技	1,900	23,864.00	0.00
971	688015	交控科技	1,200	23,796.00	0.00
972	000756	新华制药	1,500	23,565.00	0.00
973	603920	世运电路	800	23,520.00	0.00
974	600295	鄂尔多斯	2,400	23,424.00	0.00
975	603324	盛剑科技	900	23,301.00	0.00
976	600481	双良节能	4,198	23,089.00	0.00
977	689009	九号公司	477	22,657.50	0.00
978	688199	久日新材	1,500	22,575.00	0.00
979	688685	迈信林	667	22,137.73	0.00
980	300019	硅宝科技	1,500	21,960.00	0.00
981	600118	中国卫星	800	21,840.00	0.00
982	601919	中远海控	1,408	21,824.00	0.00
983	688017	绿的谐波	200	21,612.00	0.00
984	603138	海量数据	1,500	21,555.00	0.00
985	002559	亚威股份	2,400	21,528.00	0.00
986	600705	中航产融	5,900	21,417.00	0.00
987	002533	金杯电工	2,128	20,939.52	0.00
988	300045	华力创通	1,000	20,890.00	0.00
989	300666	江丰电子	300	20,835.00	0.00
990	002075	沙钢股份	3,300	20,658.00	0.00
991	688568	中科星图	400	20,412.00	0.00

992	002463	沪电股份	500	19,825.00	0.00
993	688599	天合光能	1,022	19,724.60	0.00
994	002453	华软科技	3,900	19,695.00	0.00
995	002174	游族网络	2,100	19,635.00	0.00
996	300779	惠城环保	200	19,520.00	0.00
997	002818	富森美	1,300	19,422.00	0.00
998	000875	吉电股份	3,600	18,936.00	0.00
999	605080	浙江自然	800	18,800.00	0.00
1,000	601233	桐昆股份	1,537	18,136.60	0.00
1,001	603898	好莱客	1,900	17,860.00	0.00
1,002	600114	东睦股份	1,100	17,787.00	0.00
1,003	603690	至纯科技	700	17,577.00	0.00
1,004	300925	法本信息	776	17,289.28	0.00
1,005	600770	综艺股份	4,100	17,179.00	0.00
1,006	603005	晶方科技	600	16,950.00	0.00
1,007	688037	芯源微	200	16,726.00	0.00
1,008	002158	汉钟精机	900	16,668.00	0.00
1,009	300820	英杰电气	296	16,354.00	0.00
1,010	688001	华兴源创	600	16,260.00	0.00
1,011	603600	永艺股份	1,363	16,206.07	0.00
1,012	688721	龙图光罩	279	15,861.15	0.00
1,013	600207	安彩高科	3,500	15,610.00	0.00
1,014	301631	壹连科技	153	15,599.88	0.00
1,015	301348	蓝箭电子	600	15,372.00	0.00
1,016	688331	荣昌生物	500	15,055.00	0.00
1,017	601006	大秦铁路	2,200	14,916.00	0.00
1,018	002588	史丹利	2,000	14,760.00	0.00
1,019	002226	江南化工	2,700	14,634.00	0.00
1,020	301606	绿联科技	396	14,450.04	0.00
1,021	300009	安科生物	1,665	14,385.60	0.00
1,022	301571	国科天成	350	14,290.50	0.00
1,023	688630	芯碁微装	245	14,141.40	0.00
1,024	000937	冀中能源	2,200	13,904.00	0.00
1,025	688082	盛美上海	139	13,900.00	0.00
1,026	003016	欣贺股份	1,600	13,840.00	0.00
1,027	301622	英思特	306	13,745.52	0.00
1,028	000062	深圳华强	600	13,440.00	0.00
1,029	002540	亚太科技	2,163	13,324.08	0.00
1,030	002035	华帝股份	1,800	13,212.00	0.00
1,031	300401	花园生物	900	13,194.00	0.00
1,032	601949	中国出版	1,800	12,924.00	0.00
1,033	002772	众兴菌业	1,700	12,529.00	0.00
1,034	301608	博实结	184	12,029.92	0.00

1,035	000917	电广传媒	1,700	12,019.00	0.00
1,036	002545	东方铁塔	1,700	11,951.00	0.00
1,037	600675	中华企业	4,200	11,802.00	0.00
1,038	600266	城建发展	2,300	11,730.00	0.00
1,039	600729	重庆百货	400	11,700.00	0.00
1,040	301208	中亦科技	300	11,565.00	0.00
1,041	301586	佳力奇	215	11,425.10	0.00
1,042	300363	博腾股份	720	11,354.40	0.00
1,043	300131	英唐智控	1,400	11,354.00	0.00
1,044	600116	三峡水利	1,600	11,184.00	0.00
1,045	688710	益诺思	332	11,148.56	0.00
1,046	688039	当虹科技	400	10,828.00	0.00
1,047	603456	九洲药业	760	10,396.80	0.00
1,048	002608	江苏国信	1,347	10,331.49	0.00
1,049	000676	智度股份	1,200	10,152.00	0.00
1,050	603638	艾迪精密	600	10,134.00	0.00
1,051	002245	蔚蓝锂芯	946	10,112.74	0.00
1,052	301617	博苑股份	253	10,066.87	0.00
1,053	301603	乔锋智能	233	9,781.34	0.00
1,054	301607	富特科技	257	9,287.98	0.00
1,055	300118	东方日升	729	8,733.42	0.00
1,056	603527	众源新材	900	8,631.00	0.00
1,057	688128	中国电研	400	8,404.00	0.00
1,058	603823	百合花	900	8,370.00	0.00
1,059	002131	利欧股份	2,700	8,343.00	0.00
1,060	000928	中钢国际	1,285	8,185.45	0.00
1,061	002560	通达股份	1,200	8,184.00	0.00
1,062	301552	科力装备	143	8,132.41	0.00
1,063	300745	欣锐科技	500	7,960.00	0.00
1,064	600858	银座股份	1,400	7,770.00	0.00
1,065	003019	宸展光电	300	7,674.00	0.00
1,066	603197	保隆科技	200	7,550.00	0.00
1,067	301585	蓝宇股份	210	7,528.50	0.00
1,068	600863	内蒙华电	1,700	7,361.00	0.00
1,069	603392	万泰生物	100	7,046.00	0.00
1,070	300146	汤臣倍健	566	6,820.30	0.00
1,071	002726	龙大美食	800	6,336.00	0.00
1,072	002101	广东鸿图	500	5,990.00	0.00
1,073	600577	精达股份	800	5,832.00	0.00
1,074	002301	齐心集团	817	5,808.87	0.00
1,075	001236	弘业期货	600	5,784.00	0.00
1,076	688158	优刻得	388	5,424.24	0.00
1,077	002782	可立克	400	5,060.00	0.00

1,078	603207	小方制药	185	4,930.25	0.00
1,079	301015	百洋医药	200	4,842.00	0.00
1,080	603203	快克智能	200	4,604.00	0.00
1,081	000726	鲁泰 A	700	4,564.00	0.00
1,082	603310	巍华新材	254	4,559.30	0.00
1,083	600763	通策医疗	100	4,440.00	0.00
1,084	002170	芭田股份	500	4,365.00	0.00
1,085	000516	国际医学	800	4,224.00	0.00
1,086	603391	力聚热能	100	4,135.00	0.00
1,087	300638	广和通	200	4,030.00	0.00
1,088	603232	格尔软件	300	3,864.00	0.00
1,089	603350	安乃达	106	3,834.02	0.00
1,090	603368	柳药集团	214	3,822.04	0.00
1,091	002829	星网宇达	200	3,792.00	0.00
1,092	002351	漫步者	208	3,432.00	0.00
1,093	000877	天山股份	600	3,396.00	0.00
1,094	002100	天康生物	495	3,242.25	0.00
1,095	603209	兴通股份	200	3,196.00	0.00
1,096	002979	雷赛智能	100	3,079.00	0.00
1,097	603489	八方股份	129	3,072.78	0.00
1,098	603285	键邦股份	129	2,916.69	0.00
1,099	000848	承德露露	304	2,726.88	0.00
1,100	603755	日辰股份	100	2,710.00	0.00
1,101	300729	乐歌股份	160	2,540.80	0.00
1,102	002913	奥士康	100	2,411.00	0.00
1,103	300077	国民技术	100	2,384.00	0.00
1,104	002706	良信股份	300	2,304.00	0.00
1,105	600967	内蒙一机	258	2,193.00	0.00
1,106	603960	克来机电	100	1,990.00	0.00
1,107	601398	工商银行	286	1,979.12	0.00
1,108	300674	宇信科技	100	1,952.00	0.00
1,109	600386	北巴传媒	400	1,788.00	0.00
1,110	000948	南天信息	100	1,673.00	0.00
1,111	603303	得邦照明	100	1,177.00	0.00
1,112	603878	武进不锈	100	572.00	0.00

8.4 报告期内股票投资组合的重大变动

8.4.1 累计买入金额超出期初基金资产净值 2%或前 20 名的股票明细

金额单位：人民币元

序号	股票代码	股票名称	本期累计买入金额	占期初基金资产净值比例(%)
1	002384	东山精密	17,834,127.00	2.87
2	600096	云天化	15,807,243.00	2.55
3	300724	捷佳伟创	15,520,782.00	2.50

4	300502	新易盛	14,882,719.00	2.40
5	600582	天地科技	14,691,589.00	2.37
6	600066	宇通客车	14,543,830.00	2.34
7	000997	新大陆	14,483,846.00	2.33
8	300394	天孚通信	14,479,194.38	2.33
9	600873	梅花生物	13,689,925.00	2.21
10	300207	欣旺达	13,680,501.00	2.20
11	601058	赛轮轮胎	13,677,444.00	2.20
12	601958	金钼股份	13,596,408.00	2.19
13	601233	桐昆股份	13,361,023.00	2.15
14	000423	东阿阿胶	13,044,301.00	2.10
15	002422	科伦药业	13,013,125.00	2.10
16	688188	柏楚电子	12,848,817.96	2.07
17	600566	济川药业	12,800,414.00	2.06
18	000933	神火股份	12,744,529.00	2.05
19	002625	光启技术	12,508,161.00	2.02
20	600143	金发科技	12,129,045.00	1.95

注：买入金额为成交金额（成交单价乘以成交数量），未考虑相关交易费用。

8.4.2 累计卖出金额超出期初基金资产净值 2%或前 20 名的股票明细

金额单位：人民币元

序号	股票代码	股票名称	本期累计卖出金额	占期初基金资产净值比例(%)
1	002384	东山精密	17,808,690.50	2.87
2	600066	宇通客车	17,584,709.00	2.83
3	300502	新易盛	17,357,564.70	2.80
4	000997	新大陆	16,367,840.55	2.64
5	300724	捷佳伟创	16,149,939.80	2.60
6	300394	天孚通信	15,696,618.00	2.53
7	601958	金钼股份	15,363,604.90	2.48
8	002008	大族激光	15,044,613.61	2.42
9	600909	华安证券	14,711,829.08	2.37
10	600873	梅花生物	14,355,771.68	2.31
11	002422	科伦药业	14,212,212.47	2.29
12	601058	赛轮轮胎	13,794,889.00	2.22
13	600582	天地科技	13,784,150.15	2.22
14	600529	山东药玻	13,672,013.12	2.20
15	000630	铜陵有色	13,570,831.60	2.19
16	601233	桐昆股份	13,463,215.46	2.17
17	000887	中鼎股份	13,367,479.03	2.15
18	601168	西部矿业	13,344,353.10	2.15
19	300207	欣旺达	13,109,189.72	2.11
20	600737	中粮糖业	13,102,369.80	2.11
21	603185	弘元绿能	12,828,591.41	2.07

22	600497	驰宏锌锗	12,756,616.56	2.06
----	--------	------	---------------	------

注：卖出金额为成交金额（成交单价乘以成交数量），未考虑相关交易费用。

#### 8.4.3 买入股票的成本总额及卖出股票的收入总额

单位：人民币元

买入股票成本（成交）总额	4,287,619,839.71
卖出股票收入（成交）总额	4,280,191,583.74

注：买入股票的成本总额及卖出股票的收入总额均为买卖股票成交金额（成交单价乘以成交数量），未考虑相关交易费用。

#### 8.5 期末按债券品种分类的债券投资组合

本基金本报告期末未持有债券投资。

#### 8.6 期末按公允价值占基金资产净值比例大小排序的前五名债券投资明细

本基金本报告期末未持有债券投资。

#### 8.7 期末按公允价值占基金资产净值比例大小排序的所有资产支持证券投资明细

本基金本报告期末未持有资产支持证券。

#### 8.8 报告期末按公允价值占基金资产净值比例大小排序的前五名贵金属投资明细

本基金本报告期末未持有贵金属。

#### 8.9 期末按公允价值占基金资产净值比例大小排序的前五名权证投资明细

本基金本报告期末未持有权证。

#### 8.10 本基金投资股指期货的投资政策

本基金投资股指期货将根据风险管理的原则，以套期保值为目的，主要选择流动性好、交易活跃的股指期货合约。本基金力争利用股指期货的杠杆作用，降低股票仓位调整的频率和交易成本。

#### 8.11 报告期末本基金投资的国债期货交易情况说明

##### 8.11.1 本期国债期货投资政策

根据本基金基金合同约定，本基金投资范围不包括国债期货。

##### 8.11.2 本期国债期货投资评价

根据本基金基金合同约定，本基金投资范围不包括国债期货。

#### 8.12 投资组合报告附注

##### 8.12.1 基金投资的前十名证券的发行主体本期是否出现被监管部门立案调查，或在报告编制日前一年内受到公开谴责、处罚的情形

本报告期内未出现基金投资的前十名证券的发行主体被监管部门立案调查或者在报告编制日前一年内受到公开谴责、处罚的情况。

8.12.2 基金投资的前十名股票是否超出基金合同规定的备选股票库

本基金投资的前十名股票未超出基金合同规定的备选股票库。

8.12.3 期末其他各项资产构成

单位：人民币元

序号	名称	金额
1	存出保证金	1,053,064.65
2	应收清算款	3,910.23
3	应收股利	-
4	应收利息	-
5	应收申购款	107,213.79
6	其他应收款	-
7	待摊费用	-
8	其他	-
9	合计	1,164,188.67

8.12.4 期末持有的处于转股期的可转换债券明细

本基金本报告期末未持有处于转股期的可转换债券。

8.12.5 期末前十名股票中存在流通受限情况的说明

本基金本报告期末前十名股票中不存在流通受限的情况。

8.12.6 投资组合报告附注的其他文字描述部分

无。

§ 9 基金份额持有人信息

9.1 期末基金份额持有人户数及持有人结构

份额单位：份

持有人户数 (户)	户均持有的 基金份额	持有人结构			
		机构投资者		个人投资者	
		持有份额	占总份额比例 (%)	持有份额	占总份额比例 (%)
107,129	4,082.03	158,028,231.99	36.14	279,275,813.55	63.86

9.2 期末基金管理人的从业人员持有本基金的情况

项目	持有份额总数 (份)	占基金总份额比例 (%)
基金管理人所有从业人员持有本基金	39,724.23	0.009084

9.3 期末基金管理人的从业人员持有本开放式基金份额总量区间情况

- 1、本期末基金管理人的高级管理人员、基金投资和研究部门负责人未持有本基金。
- 2、本期末基金的基金经理未持有本基金。

9.4 期末兼任私募资产管理计划投资经理的基金经理本人及其直系亲属持有本人管理的产品情况

无。

§ 10 开放式基金份额变动

单位：份

基金合同生效日（2015 年 2 月 4 日）基金份额总额	1, 407, 874, 200. 24
本报告期期初基金份额总额	415, 192, 185. 69
本报告期基金总申购份额	116, 673, 231. 42
减：本报告期基金总赎回份额	94, 561, 371. 57
本报告期基金拆分变动份额	-
本报告期期末基金份额总额	437, 304, 045. 54

注：申购含红利再投、转换入份额；赎回含转换出份额。

§ 11 重大事件揭示

11.1 基金份额持有人大会决议

在本报告期内，本基金未召开基金份额持有人大会。

11.2 基金管理人、基金托管人的专门基金托管部门的重大人事变动

基金管理人重大人事变动：

报告期内本基金管理人未发生重大人事变动。

基金托管人的专门基金托管部门的重大人事变动：

经中国建设银行股份有限公司（以下简称“中国建设银行”）研究决定，蔡亚蓉女士不再担任中国建设银行资产托管业务部总经理职务。

11.3 涉及基金管理人、基金财产、基金托管业务的诉讼

本报告期内无涉及本基金管理人、基金财产、基金托管业务的诉讼事项。

11.4 基金投资策略的改变

在本报告期内，本基金投资策略未发生改变。

11.5 为基金进行审计的会计师事务所情况

本基金聘请的安永华明会计师事务所（特殊普通合伙）已经连续 10 年为本基金提供审计服务，本年度应支付给会计师事务所的报酬为人民币 50, 000. 00 元。



11.6 管理人、托管人及其高级管理人员受稽查或处罚等情况

11.6.1 管理人及其高级管理人员受稽查或处罚等情况

本报告期内，本基金的管理人及其高级管理人员未受到监管部门的任何稽查和处罚。

11.6.2 托管人及其高级管理人员受稽查或处罚等情况

本报告期内，本基金的托管人及其高级管理人员未受到监管部门的任何稽查和处罚。

11.7 基金租用证券公司交易单元的有关情况

11.7.1 基金租用证券公司交易单元进行股票投资及佣金支付情况

金额单位：人民币元

券商名称	交易单元数量	股票交易		应支付该券商的佣金		备注
		成交金额	占当期股票成交总额的比例 (%)	佣金	占当期佣金总量的比例 (%)	
长江证券股份有限公司	1	854,563,465.34	9.98	502,462.08	8.19	未变更
浙商证券股份有限公司	2	701,028,654.38	8.18	446,328.12	7.28	本期报告新增2个
中信建投证券股份有限公司	1	667,485,842.81	7.79	576,349.79	9.40	本期报告退租1个
广发证券股份有限公司	1	630,413,848.18	7.36	529,891.21	8.64	未变更
长城证券股份有限公司	2	624,699,724.31	7.29	487,988.45	7.96	未变更
西部证券股份有限公司	2	579,749,183.37	6.77	446,492.34	7.28	未变更
国投证券股份有限公司	1	497,381,676.51	5.81	382,694.51	6.24	未变更
华创证券有限责任公司	1	474,353,795.15	5.54	305,985.60	4.99	未变更
国信证券股份有限公司	2	432,538,334.45	5.05	296,331.07	4.83	未变更
东方证券股份有限公司	1	417,794,486.93	4.88	310,292.52	5.06	未变更
国泰君安证券股份有限公司	1	410,804,144.26	4.80	335,780.16	5.47	未变更
民生证券股份有限公司	2	329,819,139.55	3.85	150,066.71	2.45	本期报告新增

						2 个
中信证券股份有限公司	4	314,217,628.06	3.67	231,082.23	3.77	未变更
天风证券股份有限公司	1	296,268,818.12	3.46	160,190.93	2.61	未变更
中国国际金融股份有限公司	1	277,734,020.02	3.24	194,467.56	3.17	未变更
招商证券股份有限公司	1	229,361,023.94	2.68	216,957.49	3.54	未变更
华福证券有限责任公司	1	151,281,980.02	1.77	68,833.37	1.12	本期报告新增 1 个
东北证券股份有限公司	1	140,607,961.91	1.64	112,038.11	1.83	未变更
方正证券股份有限公司	1	125,754,832.38	1.47	88,267.82	1.44	未变更
华金证券股份有限公司	2	96,937,280.94	1.13	91,694.32	1.50	未变更
光大证券股份有限公司	2	92,424,500.66	1.08	64,174.02	1.05	未变更
中泰证券股份有限公司	1	68,494,204.95	0.80	31,195.20	0.51	未变更
东方财富证券股份有限公司	2	64,982,413.97	0.76	61,466.60	1.00	未变更
国联证券股份有限公司	1	53,207,445.18	0.62	24,209.83	0.39	本期报告新增 1 个
汇丰前海证券有限责任公司	1	32,928,339.61	0.38	18,092.92	0.29	未变更
渤海证券股份有限公司	1	-	-	-	-	未变更
湘财证券股份有限公司	2	-	-	-	-	未变更
中银国际证券股份有限公司	1	-	-	-	-	未变更

注：1、基金管理人选择交易单元的标准为：交易单元所属券商财务状况良好，经营行为规范，合规风控能力和交易、研究等服务能力较强。

2、基金管理人选择交易单元参与证券交易的程序为：基金管理人定期对符合上述标准的券商进行测评，测评结果是决定后期使用各证券公司交易单元参与证券交易的依据。

11.7.2 基金租用证券公司交易单元进行其他证券投资的情况

金额单位：人民币元

券商名称	债券交易		债券回购交易		权证交易	
	成交金额	占当期债券成交总额的比例 (%)	成交金额	占当期债券回购成交总额的比例 (%)	成交金额	占当期权证成交总额的比例 (%)
长江证券股份有限公司	-	-	-	-	-	-
浙商证券股份有限公司	-	-	-	-	-	-
中信建投证券股份有限公司	-	-	-	-	-	-
广发证券股份有限公司	186,242.93	35.53	-	-	-	-
长城证券股份有限公司	337,996.76	64.47	-	-	-	-
西部证券股份有限公司	-	-	-	-	-	-
国投证券股份有限公司	-	-	-	-	-	-
华创证券有限责任公司	-	-	-	-	-	-
国信证券股份有限公司	-	-	-	-	-	-
东方证	-	-	-	-	-	-

券股份 有限公 司						
国泰君 安证券 股份有 限公司	-	-	-	-	-	-
民生证 券股份 有限公 司	-	-	-	-	-	-
中信证 券股份 有限公 司	-	-	-	-	-	-
天风证 券股份 有限公 司	-	-	-	-	-	-
中国国 际金融 股份有 限公司	-	-	-	-	-	-
招商证 券股份 有限公 司	-	-	-	-	-	-
华福证 券有限 责任公 司	-	-	-	-	-	-
东北证 券股份 有限公 司	-	-	-	-	-	-
方正证 券股份 有限公 司	-	-	-	-	-	-
华金证 券股份 有限公 司	-	-	-	-	-	-
光大证 券股份	-	-	-	-	-	-

有限公司						
中泰证券股份有限公司	-	-	-	-	-	-
东方财富证券股份有限公司	-	-	-	-	-	-
国联证券股份有限公司	-	-	-	-	-	-
汇丰前海证券有限责任公司	-	-	-	-	-	-
渤海证券股份有限公司	-	-	-	-	-	-
湘财证券股份有限公司	-	-	-	-	-	-
中银国际证券股份有限公司	-	-	-	-	-	-

11.8 其他重大事件

序号	公告事项	法定披露方式	法定披露日期
1	景顺长城基金管理有限公司关于调整适用“养老金客户费率优惠”的养老金客户范围的公告	中国证监会指定报刊及网站	2024 年 1 月 10 日
2	景顺长城基金管理有限公司关于终止北京增财基金销售有限公司办理旗下基金相关销售业务的公告	中国证监会指定报刊及网站	2024 年 1 月 19 日
3	景顺长城基金管理有限公司关于旗下基金 2023 年第 4 季度报告提示性公告	中国证监会指定报刊及网站	2024 年 1 月 22 日
4	景顺长城量化精选股票型证券投资基金 2023 年第 4 季度报告	中国证监会指定报刊及网站	2024 年 1 月 22 日
5	景顺长城基金管理有限公司关于终止华融融达期货股份有限公司办理旗下	中国证监会指定报刊及网站	2024 年 2 月 8 日

	基金相关销售业务的公告		
6	景顺长城基金管理有限公司关于系统停机维护的公告	中国证监会指定报刊及网站	2024 年 3 月 22 日
7	关于警惕假冒景顺长城基金 APP 开展诈骗活动的声明	中国证监会指定报刊及网站	2024 年 3 月 27 日
8	景顺长城基金管理有限公司关于旗下基金 2023 年年度报告提示性公告	中国证监会指定报刊及网站	2024 年 3 月 29 日
9	景顺长城量化精选股票型证券投资基金 2023 年年度报告	中国证监会指定报刊及网站	2024 年 3 月 29 日
10	景顺长城基金管理有限公司关于系统停机维护的公告	中国证监会指定报刊及网站	2024 年 4 月 13 日
11	景顺长城基金管理有限公司关于持续完善客户身份信息的提示	中国证监会指定报刊及网站	2024 年 4 月 15 日
12	景顺长城量化精选股票型证券投资基金 2024 年第 1 季度报告	中国证监会指定报刊及网站	2024 年 4 月 22 日
13	景顺长城基金管理有限公司关于旗下基金 2024 年第 1 季度报告提示性公告	中国证监会指定报刊及网站	2024 年 4 月 22 日
14	景顺长城基金管理有限公司关于旗下部分基金新增汇丰银行为销售机构的公告	中国证监会指定报刊及网站	2024 年 4 月 29 日
15	景顺长城基金管理有限公司关于旗下部分基金新增国新证券为销售机构的公告	中国证监会指定报刊及网站	2024 年 5 月 24 日
16	景顺长城基金管理有限公司关于系统停机维护的公告	中国证监会指定报刊及网站	2024 年 5 月 24 日
17	景顺长城量化精选股票型证券投资基金基金产品资料概要更新	中国证监会指定报刊及网站	2024 年 5 月 25 日
18	景顺长城量化精选股票型证券投资基金 2024 年第 1 号更新招募说明书	中国证监会指定报刊及网站	2024 年 5 月 25 日
19	景顺长城基金管理有限公司关于系统停机维护的公告	中国证监会指定报刊及网站	2024 年 5 月 31 日
20	景顺长城量化精选股票型证券投资基金基金产品资料概要更新	中国证监会指定报刊及网站	2024 年 6 月 14 日
21	景顺长城基金管理有限公司旗下基金调整持有停牌股票估值价格的公告	中国证监会指定报刊及网站	2024 年 6 月 21 日
22	景顺长城基金管理有限公司关于系统停机维护的公告	中国证监会指定报刊及网站	2024 年 6 月 29 日
23	关于景顺长城基金管理有限公司旗下基金调整持有股票估值价格的公告	中国证监会指定报刊及网站	2024 年 7 月 16 日
24	景顺长城基金管理有限公司关于旗下基金 2024 年第 2 季度报告提示性公告	中国证监会指定报刊及网站	2024 年 7 月 19 日
25	景顺长城量化精选股票型证券投资基金 2024 年第 2 季度报告	中国证监会指定报刊及网站	2024 年 7 月 19 日
26	景顺长城基金管理有限公司关于终止	中国证监会指定报刊及	2024 年 7 月 26 日

	喜鹊财富基金销售有限公司办理旗下基金相关销售业务的公告	网站	
27	景顺长城基金管理有限公司关于系统停机维护的公告	中国证监会指定报刊及网站	2024 年 8 月 23 日
28	景顺长城量化精选股票型证券投资基金 2024 年中期报告	中国证监会指定报刊及网站	2024 年 8 月 30 日
29	景顺长城基金管理有限公司关于旗下基金 2024 年中期报告提示性公告	中国证监会指定报刊及网站	2024 年 8 月 30 日
30	景顺长城基金管理有限公司关于系统停机维护的公告	中国证监会指定报刊及网站	2024 年 9 月 6 日
31	景顺长城基金管理有限公司关于终止中民财富基金销售（上海）有限公司办理旗下基金相关销售业务的公告	中国证监会指定报刊及网站	2024 年 9 月 10 日
32	景顺长城基金管理有限公司关于系统停机维护的公告	中国证监会指定报刊及网站	2024 年 9 月 20 日
33	景顺长城基金管理有限公司旗下基金调整持有股票估值价格的公告	中国证监会指定报刊及网站	2024 年 9 月 20 日
34	关于景顺长城基金管理有限公司旗下部分基金估值调整情况的公告	中国证监会指定报刊及网站	2024 年 9 月 28 日
35	景顺长城基金管理有限公司关于暂停海银基金销售有限公司办理旗下基金相关销售业务的公告	中国证监会指定报刊及网站	2024 年 10 月 8 日
36	景顺长城基金管理有限公司关于提请投资者及时更新或完善身份信息的公告	中国证监会指定报刊及网站	2024 年 10 月 21 日
37	景顺长城基金管理有限公司关于旗下部分开放式基金综合风险评级变动的通知	中国证监会指定报刊及网站	2024 年 10 月 23 日
38	景顺长城基金管理有限公司关于旗下基金 2024 年第 3 季度报告提示性公告	中国证监会指定报刊及网站	2024 年 10 月 25 日
39	景顺长城量化精选股票型证券投资基金 2024 年第 3 季度报告	中国证监会指定报刊及网站	2024 年 10 月 25 日
40	景顺长城基金管理有限公司关于系统停机维护的公告	中国证监会指定报刊及网站	2024 年 11 月 15 日
41	景顺长城基金管理有限公司关于系统停机维护的通知	中国证监会指定报刊及网站	2024 年 11 月 22 日
42	景顺长城基金管理有限公司关于系统停机维护的通知	中国证监会指定报刊及网站	2024 年 12 月 6 日

§ 12 影响投资者决策的其他重要信息

12.1 报告期内单一投资者持有基金份额比例达到或超过 20%的情况

投资者类	报告期内持有基金份额变化情况	报告期末持有基金情况
------	----------------	------------

别	序号	持有基金份额比例达到或者超过 20%的时间区间	期初份额	申购份额	赎回份额	持有份额	份额占比 (%)
机构	1	20240913-20241231	42,591,010.58	50,493,016.72	0.00	93,084,027.30	21.29
产品特有风险							
<p>本基金由于存在单一投资者持有基金份额比例达到或超过基金份额总份额的 20%的情况，可能会出现如下风险：</p> <p>1、大额申购风险</p> <p>在出现投资者大额申购时，如本基金所投资的标的资产未及时准备，则可能降低基金净值涨幅。</p> <p>2、如面临大额赎回的情况，可能导致以下风险：</p> <p>（1）基金在短时间内无法变现足够的资产予以应对，可能会产生基金仓位调整困难，导致流动性风险；</p> <p>（2）如果持有基金份额比例达到或超过基金份额总额的 20%的单一投资者大额赎回引发巨额赎回，基金管理人可能根据《基金合同》的约定决定部分延期赎回，如果连续 2 个开放日以上（含本数）发生巨额赎回，基金管理人可能根据《基金合同》的约定暂停接受基金的赎回申请，对剩余投资者的赎回办理造成影响；</p> <p>（3）基金管理人被迫抛售证券以应付基金赎回的现金需要，则可能使基金资产净值受到不利影响，影响基金的投资运作和收益水平；</p> <p>（4）因基金净值精度计算问题，或因赎回费收入归基金资产，导致基金净值出现较大波动；</p> <p>（5）基金资产规模过小，可能导致部分投资受限而不能实现基金合同约定的投资目的及投资策略；</p> <p>（6）大额赎回导致基金资产规模过小，不能满足存续的条件，基金将根据基金合同的约定面临合同终止清算、转型等风险。</p> <p>本基金管理人将建立完善的风险管理机制，以有效防止和化解上述风险，最大限度地保护基金份额持有人的合法权益。投资者在投资本基金前，请认真阅读本风险提示及基金合同等信息披露文件，全面认识本基金产品的风险收益特征和产品特性，充分考虑自身的风险承受能力，理性判断市场，对认购（或申购）基金的意愿、时机、数量等投资行为作出独立决策，获得基金投资收益，亦自行承担基金投资中出现的各类风险。</p>							

12.2 影响投资者决策的其他重要信息

无。

§ 13 备查文件目录

13.1 备查文件目录

- 1、中国证监会准予景顺长城量化精选股票型证券投资基金募集注册的文件；
- 2、《景顺长城量化精选股票型证券投资基金基金合同》；
- 3、《景顺长城量化精选股票型证券投资基金招募说明书》；
- 4、《景顺长城量化精选股票型证券投资基金托管协议》；
- 5、景顺长城基金管理有限公司批准成立批件、营业执照、公司章程；
- 6、其他在中国证监会指定报纸上公开披露的基金份额净值、定期报告及临时公告。



### 13.2 存放地点

以上备查文件存放在本基金管理人的办公场所。

### 13.3 查阅方式

投资者可在办公时间免费查阅。

景顺长城基金管理有限公司

2025 年 3 月 28 日