

农银汇理中证 1000 指数增强型证券投资  
基金  
2024 年年度报告

2024 年 12 月 31 日

基金管理人：农银汇理基金管理有限公司

基金托管人：中国工商银行股份有限公司

送出日期：2025 年 3 月 28 日

## § 1 重要提示及目录

### 1.1 重要提示

基金管理人的董事会、董事保证本报告所载资料不存在虚假记载、误导性陈述或重大遗漏，并对其内容的真实性、准确性和完整性承担个别及连带的法律责任。本年度报告已经三分之二以上独立董事签字同意，并由董事长签发。

基金托管人中国工商银行股份有限公司根据本基金合同规定，于 2025 年 3 月 24 日复核了本报告中的财务指标、净值表现、利润分配情况、财务会计报告、投资组合报告等内容，保证复核内容不存在虚假记载、误导性陈述或者重大遗漏。

基金管理人承诺以诚实信用、勤勉尽责的原则管理和运用基金资产，但不保证基金一定盈利。

基金的过往业绩并不代表其未来表现。投资有风险，投资者在作出投资决策前应仔细阅读本基金的招募说明书及其更新。

本报告期自 2024 年 1 月 1 日起至 12 月 31 日止。

## 1.2 目录

<b>§ 1 重要提示及目录</b>	<b>2</b>
1.1 重要提示	2
1.2 目录	3
<b>§ 2 基金简介</b>	<b>5</b>
2.1 基金基本情况	5
2.2 基金产品说明	5
2.3 基金管理人和基金托管人	5
2.4 信息披露方式	6
2.5 其他相关资料	6
<b>§ 3 主要财务指标、基金净值表现及利润分配情况</b>	<b>6</b>
3.1 主要会计数据和财务指标	6
3.2 基金净值表现	7
3.4 过去三年基金的利润分配情况	10
<b>§ 4 管理人报告</b>	<b>10</b>
4.1 基金管理人及基金经理情况	10
4.2 管理人对报告期内本基金运作合规守信情况的说明	12
4.3 管理人对报告期内公平交易情况的专项说明	12
4.4 管理人对报告期内基金的投资策略和业绩表现的说明	13
4.5 管理人对宏观经济、证券市场及行业走势的简要展望	13
4.6 管理人内部有关本基金的监察稽核工作情况	13
4.7 管理人对报告期内基金估值程序等事项的说明	14
4.8 管理人对报告期内基金利润分配情况的说明	15
4.10 报告期内管理人对本基金持有人数或基金资产净值预警情形的说明	15
<b>§ 5 托管人报告</b>	<b>15</b>
5.1 报告期内本基金托管人合规守信情况声明	15
5.2 托管人对报告期内本基金投资运作合规守信、净值计算、利润分配等情况的说明	15
5.3 托管人对本年度报告中财务信息等内容真实、准确和完整发表意见	15
<b>§ 6 审计报告</b>	<b>15</b>
6.1 审计报告基本信息	15
6.2 审计报告的基本内容	16
<b>§ 7 年度财务报表</b>	<b>17</b>
7.1 资产负债表	17
7.2 利润表	19
7.3 净资产变动表	20
7.4 报表附注	22
<b>§ 8 投资组合报告</b>	<b>45</b>
8.1 期末基金资产组合情况	45
8.2 报告期末按行业分类的股票投资组合	46

8.3 期末按公允价值占基金资产净值比例大小排序的所有股票投资明细 .....	47
8.4 报告期内股票投资组合的重大变动 .....	72
8.5 期末按债券品种分类的债券投资组合 .....	73
8.6 期末按公允价值占基金资产净值比例大小排序的前五名债券投资明细 .....	73
8.7 期末按公允价值占基金资产净值比例大小排序的所有资产支持证券投资明细 .....	73
8.8 报告期末按公允价值占基金资产净值比例大小排序的前五名贵金属投资明细 .....	73
8.9 期末按公允价值占基金资产净值比例大小排序的前五名权证投资明细 .....	73
8.10 本基金投资股指期货的投资政策 .....	74
8.11 报告期末本基金投资的国债期货交易情况说明 .....	74
8.12 投资组合报告附注 .....	74
<b>§ 9 基金份额持有人信息 .....</b>	<b>75</b>
9.1 期末基金份额持有人户数及持有人结构 .....	75
9.2 期末基金管理人的从业人员持有本基金的情况 .....	75
9.3 期末基金管理人的从业人员持有本开放式基金份额总量区间情况 .....	75
<b>§ 10 开放式基金份额变动 .....</b>	<b>76</b>
<b>§ 11 重大事件揭示 .....</b>	<b>76</b>
11.1 基金份额持有人大会决议 .....	76
11.2 基金管理人、基金托管人的专门基金托管部门的重大人事变动 .....	76
11.3 涉及基金管理人、基金财产、基金托管业务的诉讼 .....	76
11.4 基金投资策略的改变 .....	76
11.5 为基金进行审计的会计师事务所情况 .....	77
11.6 管理人、托管人及其高级管理人员受稽查或处罚等情况 .....	77
11.7 基金租用证券公司交易单元的有关情况 .....	77
11.8 其他重大事件 .....	78
<b>§ 12 影响投资者决策的其他重要信息 .....</b>	<b>79</b>
12.1 报告期内单一投资者持有基金份额比例达到或超过 20%的情况 .....	79
12.2 影响投资者决策的其他重要信息 .....	80
<b>§ 13 备查文件目录 .....</b>	<b>80</b>
13.1 备查文件目录 .....	80
13.2 存放地点 .....	80
13.3 查阅方式 .....	80

§ 2 基金简介

2.1 基金基本情况

基金名称	农银汇理中证 1000 指数增强型证券投资基金	
基金简称	农银中证 1000 指数增强	
基金主代码	017323	
基金运作方式	契约型开放式	
基金合同生效日	2023 年 7 月 18 日	
基金管理人	农银汇理基金管理有限公司	
基金托管人	中国工商银行股份有限公司	
报告期末基金份 额总额	35,792,688.92 份	
基金合同存续期	不定期	
下属分级基金的基 金简称	农银中证 1000 指数增强 A	农银中证 1000 指数增强 C
下属分级基金的交 易代码	017323	017324
报告期末下属分级 基金的份额总额	22,381,036.20 份	13,411,652.72 份

2.2 基金产品说明

投资目标	本基金为股票型指数增强基金，在对标的指数进行有效跟踪的基础上，通过数量化及基本面选股方法进行积极的组合管理和风险控制，力求实现超越标的指数的业绩表现，本基金力求控制基金净值增长率与业绩比较基准之间的日均跟踪偏离度的绝对值不超过 0.5%，年化跟踪误差不超过 7.75%。
投资策略	本基金作为指数增强型基金，以跟踪中证 1000 指数为主，一般情况下保持各类资产配置的基本稳定，与此同时，将从宏观面、政策面、基本面和资金面等四个纬度进行综合分析，根据市场情况在本基金的投资范围内进行适度动态配置，在控制基金跟踪误差的前提下，通过数量化方法对基本面的深入研究谋求基金在偏离风险及超额收益间的最佳配置。 1、股票投资策略：（1）指数投资策略。（2）指数增强策略。2、债券投资策略。3、资产支持证券投资策略。4、参与融资及转融通证券出借业务策略。5、股指期货投资策略。
业绩比较基准	中证 1000 指数收益率×95%+银行活期存款利率(税后)×5%
风险收益特征	本基金为股票型基金，其预期的风险与收益高于混合型基金、债券型基金与货币市场基金。同时，本基金为指数增强型基金，具有与标的指数以及标的指数所代表的证券市场相似的风险收益特征。

2.3 基金管理人和基金托管人

项目		基金管理人	基金托管人
名称		农银汇理基金管理有限公司	中国工商银行股份有限公司
信息披露	姓名	翟爱东	郭明

负责人	联系电话	021-61095588	010-66105799
	电子邮箱	xuxin@abc-ca.com	custody@icbc.com.cn
客户服务电话		021-61095599	95588
传真		021-61095556	010-66105798
注册地址		中国（上海）自由贸易试验区银城路 9 号 50 层	北京市西城区复兴门内大街 55 号
办公地址		中国（上海）自由贸易试验区银城路 9 号 50 层	北京市西城区复兴门内大街 55 号
邮政编码		200120	100140
法定代表人		黄涛	廖林

2.4 信息披露方式

本基金选定的信息披露报纸名称	证券日报
登载基金年度报告正文的管理人互联网网址	<a href="http://www.abc-ca.com">http://www.abc-ca.com</a>
基金年度报告备置地点	中国（上海）自由贸易试验区银城路 9 号 50 层

2.5 其他相关资料

项目	名称	办公地址
会计师事务所	容诚会计师事务所（特殊普通合伙）	北京市西城区阜成门外大街 22 号 1 幢 10 层 1001-1 至 1001-26
注册登记机构	农银汇理基金管理有限公司	中国（上海）自由贸易试验区银城路 9 号 50 层

§ 3 主要财务指标、基金净值表现及利润分配情况

3.1 主要会计数据和财务指标

金额单位：人民币元

3.1.1 期间数据和指标	2024 年		2023 年 7 月 18 日(基金合同生效日)-2023 年 12 月 31 日	
	农银中证 1000 指数增强 A	农银中证 1000 指数增强 C	农银中证 1000 指数增强 A	农银中证 1000 指数增强 C
本期已实现收益	1,009,376.66	518,081.52	461,268.60	-815.35
本期利润	232,024.94	781,416.12	716,635.83	113,537.36
加权平均基金份额本期利润	0.0074	0.0428	0.0063	0.0071
本期加权平均净值利润率	0.81%	4.75%	0.62%	0.71%
本期基金份额净值增长率	0.41%	0.01%	1.21%	1.03%

3.1.2 期末数据和指标	2024 年末		2023 年末	
期末可供分配利润	364,357.51	139,305.48	88,397.98	13,306.07
期末可供分配基金份额利润	0.0163	0.0104	0.0026	0.0008
期末基金资产净值	22,745,393.71	13,550,958.20	34,907,932.32	16,511,574.66
期末基金份额净值	1.0163	1.0104	1.0121	1.0103
3.1.3 累计期末指标	2024 年末		2023 年末	
基金份额累计净值增长率	1.63%	1.04%	1.21%	1.03%

注：1、本期已实现收益指基金本期利息收入、投资收益、其他收入（不含公允价值变动收益）扣除相关费用后的余额，本期利润为本期已实现收益加上本期公允价值变动收益。

2、所述基金业绩指标不包括持有人认购或交易基金的各项费用，计入费用后实际收益水平要低于所列数字。

3、期末可供分配利润，采用期末资产负债表中未分配利润与未分配利润中已实现部分的孰低数。表中的“期末”均指本报告期最后一日，即 12 月 31 日。

3.2 基金净值表现

3.2.1 基金份额净值增长率及其与同期业绩比较基准收益率的比较

农银中证 1000 指数增强 A

阶段	份额净值增长率①	份额净值增长率标准差②	业绩比较基准收益率③	业绩比较基准收益率标准差④	①－③	②－④
过去三个月	1.94%	1.93%	4.23%	2.28%	-2.29%	-0.35%
过去六个月	17.60%	1.84%	20.68%	2.13%	-3.08%	-0.29%
过去一年	0.41%	1.75%	1.41%	2.01%	-1.00%	-0.26%
自基金合同生效起至今	1.63%	1.44%	-7.89%	1.75%	9.52%	-0.31%

农银中证 1000 指数增强 C

阶段	份额净值 增长率①	份额净值 增长率标 准差②	业绩比较 基准收益 率③	业绩比较 基准收益 率标准差 ④	①－③	②－④
过去三个月	1.83%	1.93%	4.23%	2.28%	-2.40%	-0.35%
过去六个月	17.35%	1.84%	20.68%	2.13%	-3.33%	-0.29%
过去一年	0.01%	1.75%	1.41%	2.01%	-1.40%	-0.26%
自基金合同生效 起至今	1.04%	1.44%	-7.89%	1.75%	8.93%	-0.31%

3.2.2 自基金合同生效以来基金份额累计净值增长率变动及其与同期业绩比较基准收益率变动的比较

农银中证1000指数增强A累计净值增长率与同期业绩比较基准收益率的历史走势对比图

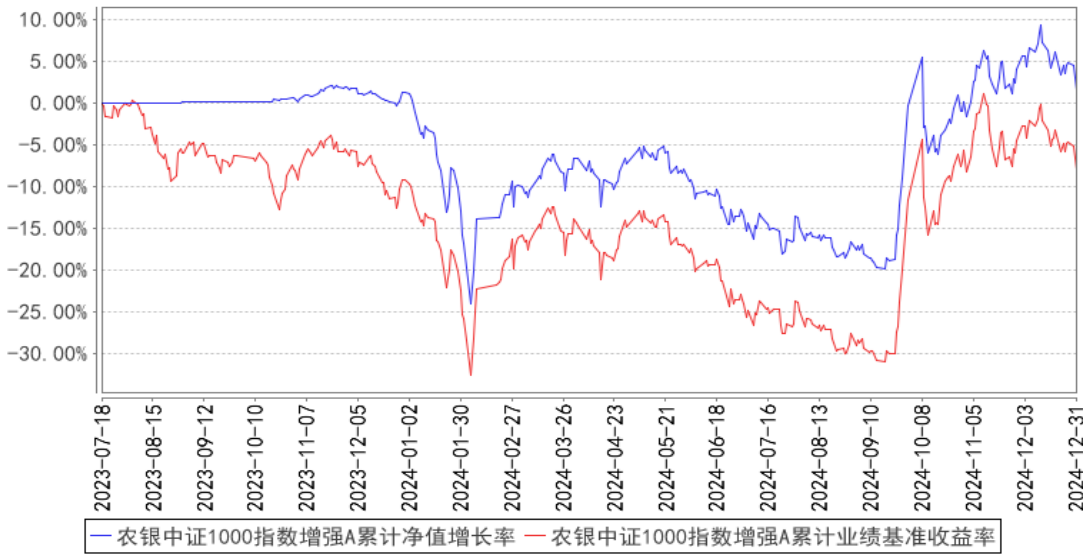



农银中证1000指数增强C累计净值增长率与同期业绩比较基准收益率的历史走势对比图

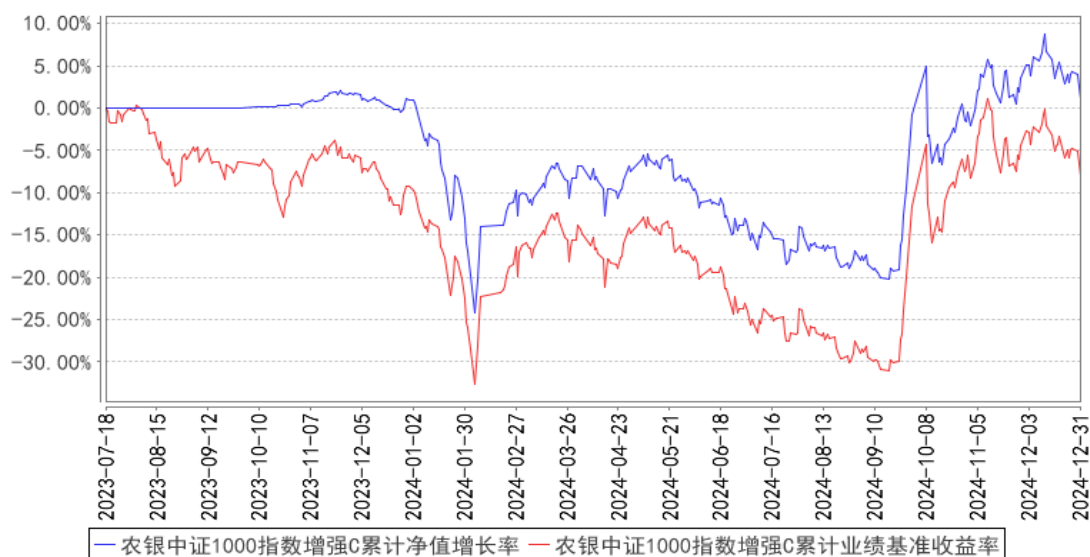

注：本基金投资于股票资产的比例不低于基金资产的 80%，投资于标的指数成份股及其备选成份股的比例不低于非现金基金资产的 80%。本基金建仓期为基金合同生效日（2023 年 7 月 18 日）起 6 个月，建仓期满时，本基金各项投资比例已达到基金合同规定的投资比例。

### 3.2.3 自基金合同生效以来基金每年净值增长率及其与同期业绩比较基准收益率的比较

农银中证1000指数增强A基金每年净值增长率与同期业绩比较基准收益率的对比图

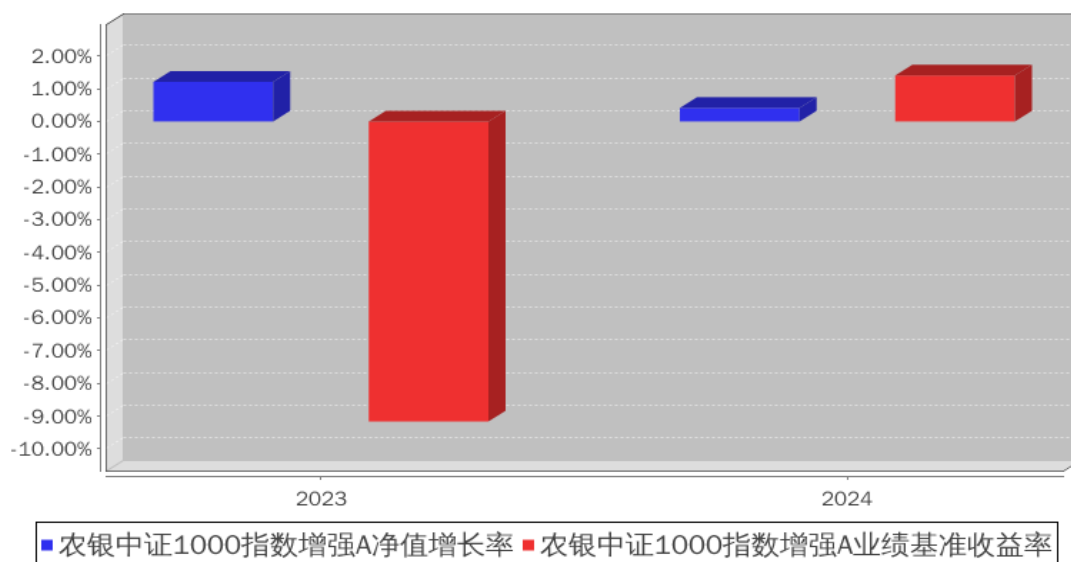

农银中证1000指数增强C基金每年净值增长率与同期业绩比较基准收益率的对比图

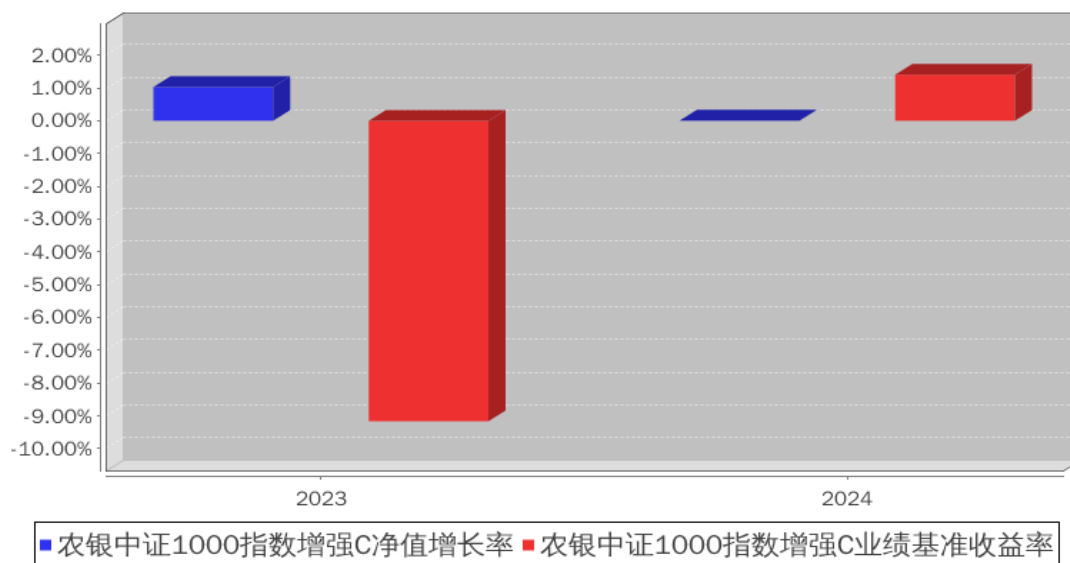

注：基金合同生效当年净值增长率及业绩比较基准收益率按照实际存续期计算，未按整个自然年度折算。

### 3.3 过去三年基金的利润分配情况

本基金过去三年无利润分配。

## § 4 管理人报告

### 4.1 基金管理人及基金经理情况

#### 4.1.1 基金管理人及其管理基金的经验

农银汇理基金管理有限公司成立于 2008 年 3 月 18 日，是中法合资的有限责任公司。公司注册资本为人民币壹拾柒亿伍仟万零壹元，其中中国农业银行股份有限公司出资比例为 51.67%，东方汇理资产管理公司出资比例为 33.33%，中铝资本控股有限公司出资比例为 15%。公司办公地址为中国（上海）自由贸易试验区银城路 9 号 50 层。公司法定代表人为黄涛先生。

截止 2024 年 12 月 31 日，公司共管理 84 只开放式基金，分别为农银汇理行业成长混合型证券投资基金、农银汇理恒久增利债券型证券投资基金、农银汇理平衡双利混合型证券投资基金、农银汇理策略价值混合型证券投资基金、农银汇理中小盘混合型证券投资基金、农银汇理大盘蓝筹混合型证券投资基金、农银汇理货币市场证券投资基金、农银汇理沪深 300 指数证券投资基金、农银汇理增强收益债券型证券投资基金、农银汇理策略精选混合型证券投资基金、农银汇理中证 500 指数证券投资基金、农银汇理消费主题混合型证券投资基金、农银汇理行业轮动混合型证券投资基金、农银汇理金聚高等级债券型证券投资基金、农银汇理低估值高增长混合型证券投资基金、农银汇理行业领先混合型证券投资基金、农银汇理区间收益灵活配置混合型证券投资基金、

农银汇理研究精选灵活配置混合型证券投资基金、农银汇理金汇债券型证券投资基金、农银汇理红利日结货币市场基金、农银汇理医疗保健主题股票型证券投资基金、农银汇理主题轮动灵活配置混合型证券投资基金、农银汇理信息传媒主题股票型证券投资基金、农银汇理工业 4.0 灵活配置混合型证券投资基金、农银汇理天天利货币市场基金、农银汇理现代农业加灵活配置混合型证券投资基金、农银汇理新能源主题灵活配置混合型证券投资基金、农银汇理国企改革灵活配置混合型证券投资基金、农银汇理金丰一年定期开放债券型证券投资基金、农银汇理金穗纯债 3 个月定期开放债券型发起式证券投资基金、农银汇理日日鑫交易型货币市场基金、农银汇理尖端科技灵活配置混合型证券投资基金、农银汇理中国优势灵活配置混合型证券投资基金、农银汇理研究驱动灵活配置混合型证券投资基金、农银汇理量化智慧动力混合型证券投资基金、农银汇理金鑫 3 个月定期开放债券型发起式证券投资基金、农银汇理睿选灵活配置混合型证券投资基金、农银汇理金禄债券型证券投资基金、农银汇理海棠三年定期开放混合型证券投资基金、农银汇理丰泽三年定期开放债券型证券投资基金、农银养老目标日期 2035 三年持有期混合型发起式基金中基金（FOF）、农银汇理金盈债券型证券投资基金、农银汇理金益债券型证券投资基金、农银汇理丰盈三年定期开放债券型证券投资基金、农银汇理彭博 1-3 年中国利率债指数证券投资基金、农银汇理金祺一年定期开放债券型发起式证券投资基金、农银汇理创新医疗混合型证券投资基金、农银汇理策略趋势混合型证券投资基金、农银汇理智增一年定期开放混合型证券投资基金、农银养老目标日期 2045 五年持有期混合型发起式基金中基金（FOF）、农银汇理金润一年定期开放债券型发起式证券投资基金、农银汇理策略收益一年持有期混合型证券投资基金、农银汇理新兴消费股票型证券投资基金、农银汇理安瑞一年持有期混合型基金中基金（FOF）、农银汇理金玉债券型证券投资基金、农银汇理金盛债券型证券投资基金、农银汇理瑞康 6 个月持有期混合型证券投资基金、农银汇理中证新华社民族品牌工程指数证券投资基金、农银汇理创新成长混合型证券投资基金、农银汇理悦利债券型证券投资基金、农银汇理均衡收益混合型证券投资基金、农银汇理金穗优选 6 个月持有期混合型基金中基金（FOF）、农银汇理瑞丰 6 个月持有期混合型证券投资基金、农银汇理金鸿短债债券型证券投资基金、农银汇理绿色能源精选混合型证券投资基金、农银汇理专精特新混合型证券投资基金、农银汇理双利回报债券型证券投资基金、农银汇理金耀 3 个月定期开放债券型证券投资基金、农银汇理品质农业股票型证券投资基金、农银汇理瑞泽添利债券型证券投资基金、农银汇理鑫享稳健养老目标一年持有期混合型基金中基金（FOF）、农银汇理景气优选混合型证券投资基金、农银汇理瑞云增益 6 个月持有期混合型证券投资基金、农银汇理中证 1000 指数增强型证券投资基金、农银汇理均衡优选混合型证券投资基金、农银汇理金恒债券型证券投资基金、农银汇理瑞益一年持有期混合型证券投资基金、农银汇理金季三个月持有期债券型发起

式证券投资基金、农银汇理国企优选混合型证券投资基金、农银汇理金泽 60 天持有期债券型证券投资基金、农银汇理先进制造混合型证券投资基金、农银汇理金瑞利率债债券型证券投资基金、农银汇理红利甄选混合型证券投资基金、农银汇理中证同业存单 AAA 指数 7 天持有期证券投资基金。

4.1.2 基金经理（或基金经理小组）及基金经理助理简介

姓名	职务	任本基金的基金经理（助理）期限		证券从业年限	说明
		任职日期	离任日期		
宋永安	本基金的基金经理	2023 年 7 月 18 日	—	17 年	硕士，具有证券从业资格。历任长信基金管理公司金融工程研究员、农银汇理基金管理公司研究员、农银汇理基金管理公司基金经理助理。现任农银汇理基金管理公司基金经理。

注：1、任职、离任日期是指公司作出决定之日，基金成立时担任基金经理和经理助理的任职日期为基金合同生效日。

2、证券从业是指《证券基金经营机构董事、监事、高级管理人员及从业人员监督管理办法》规定的从业情况，也包括在其他金融机构从事证券投资研究等业务。

4.1.3 期末兼任私募资产管理计划投资经理的基金经理同时管理的产品情况

报告期末，本基金基金经理不存在兼任私募资产管理计划投资经理的情况。

4.2 管理人对报告期内本基金运作遵规守信情况的说明

本报告期内，本基金管理人严格遵守《证券投资基金法》、《公开募集证券投资基金销售机构监督管理办法》、《公开募集证券投资基金运作管理办法》、基金合同和其他有关法律法规、监管部门的相关规定，依照诚实信用、勤勉尽责、安全高效的原则管理和运用基金资产。报告期内，本基金管理人不存在损害基金份额持有人利益的行为。

4.3 管理人对报告期内公平交易情况的专项说明

4.3.1 公平交易制度和控制方法

本基金管理人依据《证券投资基金管理公司公平交易制度指导意见》等法律法规，制定了《农银汇理基金管理有限公司公平交易管理办法》，明确各部门的职责以及公平交易控制的内容、方法。

本基金管理人通过事前识别、事中控制、事后检查三个步骤来保证公平交易。事前识别的任务是制定制度和业务流程、设置系统控制项以强制执行公平交易和防范反向交易；事中控制的工作是确保公司授权、研究、投资、交易等行为控制在事前设定的范围之内，各项业务操作根据制度和业务流程进行；事后检查公司投资行为与事前设定的流程、限额等有无偏差，编制投资组合公平交易报告，分析事中控制的效果，并将评价结果报告风险管理委员会。

### 4.3.2 公平交易制度的执行情况

报告期内，本基金管理人严格执行了《证券投资基金管理公司公平交易制度指导意见》等法规和公司内部公平交易制度的规定，通过系统和人工等方式在各环节严格控制交易公平执行，确保旗下管理的所有投资组合得到公平对待。

本报告期内，上述公平交易制度和控制方法总体执行情况良好，通过对交易价差做专项分析，未发现旗下投资组合之间存在不公平交易的现象。

### 4.3.3 异常交易行为的专项说明

报告期内未发现本基金存在异常交易行为。

未发生本基金参与的交易所公开竞价同日反向交易成交较少的单边交易量超过该证券当日成交量的 5% 的情况。

## 4.4 管理人对报告期内基金的投资策略和业绩表现的说明

### 4.4.1 报告期内基金投资策略和运作分析

本报告期内，进行基金日常交易和操作，针对市场偏强的状态，本基金采取适当贴近基准仓位的策略。增强方面根据多因子策略进行了组合操作，整体看，对市场的走势判断基本正确，市场上半年震荡下跌，最后四个月反弹。市场风格变化较大，操作上也做出了相应调整。

### 4.4.2 报告期内基金的业绩表现

截至本报告期末本基金 A 基金份额净值为 1.0163 元，本报告期基金份额净值增长率为 0.41%，同期业绩比较基准收益率为 1.41%；截至本报告期末本基金 C 基金份额净值为 1.0104 元，本报告期基金份额净值增长率为 0.01%，同期业绩比较基准收益率为 1.41%。

## 4.5 管理人对宏观经济、证券市场及行业走势的简要展望

本基金作为一只投资于中证 1000 指数的指数增强型产品，我们将坚持指数被动化投资理念，同时通过运用定量分析技术，结合基本面分析，在控制基金的跟踪误差的前提下，获得超过标的指数的收益率，从而为投资者提供一个增强型的指数投资工具。

## 4.6 管理人内部有关本基金的监察稽核工作情况

公司建立了比较完善的监察稽核制度和组织结构。公司督察长组织指导对基金包括本基金的监察稽核工作，监察稽核部具体监督检查基金运作的合法合规情况及公司内部风险控制情况，并向公司总经理报告。公司风险管理与内部控制委员会批准适用本基金的风险管理措施，定期回顾执行情况，并由风险控制部实施日常监控。督察长及监察稽核部对其他部门及人员执行业务进行稽核检查，督促其合规运作、加强风险控制。督察长定期编制监察稽核报告，提交总经理和董事会成员收阅。报告期内，公司监察稽核体系运行顺利，本基金没有出现违反法律规定的事项，有

效的保证了本基金的合规运作。

本报告期内，本基金的监察稽核主要工作情况如下：

(1) 全面开展基金运作稽核工作，防范内幕交易，确保基金投资的独立性、公平性及合规性

主要措施有：严格执行集中交易制度，确保研究、投资决策和交易隔离；严格检查基金的投资决策、研究支持、交易过程是否符合规定的程序。通过以上措施，保证了投资遵循既定的投资决策程序与业务流程，保证了基金投资组合及个股投资符合比例控制的要求。

(2) 修订内部管理制度，完善投资业务流程

根据监管机关的规定，更新公司内部投资管理制度，不断加强内部流程控制，动态作出各项合规提示，防范投资风险。

本基金管理人将一如既往地遵循诚实信用、勤勉尽责的原则管理和运用基金资产，不断提高合规与稽核工作的科学性和有效性，努力防范各种风险，为基金持有人谋求最大利益。

#### 4.7 管理人对报告期内基金估值程序等事项的说明

根据财政部于 2006 年 2 月 15 日及以后期间颁布的《企业会计准则》、于 2022 年 7 月 1 日颁布的《资产管理产品相关会计处理规定》(财会[2022]14 号)、中国证券投资基金业协会于 2012 年颁布的《证券投资基金会计核算业务指引》、中国证券监督管理委员会颁布的《关于证券投资基金执行〈企业会计准则〉有关衔接事宜的通知》(证监会计字[2007]15 号)、《中国证监会关于证券投资基金估值业务的指导意见》(证监会公告[2017]13 号)、中国证券投资基金业协会于 2022 年 12 月 30 日发布的《关于固定收益品种的估值处理标准》等文件，本公司制订了证券投资基金估值政策和程序，并设立了估值委员会。

公司参与基金估值的机构及人员职责：公司估值委员会负责本公司估值政策和程序的制定和解释，并定期对估值政策和程序进行评价，在发生影响估值政策和程序的有效性及适用性的情况、以及当本公司旗下的证券投资基金在采用新投资策略或投资新品种时，估值委员会应评价现有估值政策和程序的适用性，必要时及时进行修订。公司运营部根据相关基金《基金合同》、《招募说明书》等文件关于估值的约定及公司估值政策和程序进行日常估值。基金经理根据市场环境的变化，书面提示公司风险控制部和运营部测算投资品种潜在估值调整对基金资产净值的影响可能达到的程度。风险控制部提交测算结果给运营部，运营部参考测算结果对估值调整进行试算，并根据估值政策决定是否向估值委员会提议采用新的估值方法。公司监察稽核部对上述过程进行监督，根据法规进行披露。

以上参与估值流程各方为公司各部门人员，均具有基金从业资格，具有丰富的基金从业经验和相关专业胜任能力，且之间不存在任何重大利益冲突。基金经理的代表作为公司估值委员会委

员，可以提议测算某一投资品种的估值调整影响，并有权投票表决有关议案。基金经理有影响具体证券估值的利益需求，但是公司的制度和组织结构约束和限制了其影响程度，如估值委员会表决时，其仅有一票表决权，遵守少数服从多数的原则。

本公司未签约与估值相关的定价服务。

4.8 管理人对报告期内基金利润分配情况的说明

本基金本报告期内未进行利润分配，符合相关法律法规的规定及基金合同的约定。

4.9 报告期内管理人对本基金持有人数或基金资产净值预警情形的说明

本基金从 2024 年 1 月 3 日至 2024 年 3 月 18 日、2024 年 3 月 26 日至 2024 年 6 月 3 日、2024 年 6 月 14 日至 2024 年 8 月 16 日、2024 年 9 月 30 日至 2024 年 11 月 21 日，分别连续 20 个工作日内出现基金资产净值低于 5000 万的情形，根据 2014 年 8 月 8 日生效的《公开募集证券投资基金运作管理办法》第四十一条规定的条件，予以披露。

§ 5 托管人报告

5.1 报告期内本基金托管人遵规守信情况声明

本报告期内，本基金托管人在对本基金的托管过程中，严格遵守《证券投资基金法》及其他法律法规和基金合同的有关规定，不存在任何损害基金份额持有人利益的行为，完全尽职尽责地履行了基金托管人应尽的义务。

5.2 托管人对报告期内本基金投资运作遵规守信、净值计算、利润分配等情况的说明

本报告期内，本基金的管理人——农银汇理基金管理有限公司在本基金的投资运作、基金资产净值计算、基金份额申购赎回价格计算、基金费用开支等问题上，托管人未发现损害基金份额持有人利益的行为。

5.3 托管人对本年度报告中财务信息等内容的真实、准确和完整发表意见

本托管人依法对农银汇理基金管理有限公司编制和披露的本基金 2024 年年度报告中财务指标、净值表现、利润分配情况、财务会计报告、投资组合报告等内容进行了核查，以上内容真实、准确和完整。

§ 6 审计报告

6.1 审计报告基本信息

财务报表是否经过审计	是
审计意见类型	标准无保留意见
审计报告编号	容诚审字[2025]200Z1380 号

6.2 审计报告的基本内容

审计报告标题	审计报告
审计报告收件人	农银汇理中证 1000 指数增强型证券投资基金全体基金份额持有人
审计意见	<p>我们审计了农银汇理中证 1000 指数增强型证券投资基金（以下简称“农银中证 1000 指数增强基金”）财务报表，包括 2024 年 12 月 31 日的资产负债表，2024 年度的利润表、净资产变动表以及相关财务报表附注。</p> <p>我们认为，后附的财务报表在所有重大方面按照企业会计准则和在财务报表附注中所列示的中国证券监督管理委员会（以下简称“中国证监会”）、中国证券投资基金业协会（以下简称“中国基金业协会”）发布的有关规定及允许的基金行业实务操作编制，公允反映了农银中证 1000 指数增强基金 2024 年 12 月 31 日的财务状况以及 2024 年度的经营成果和净资产变动情况。</p>
形成审计意见的基础	<p>我们按照中国注册会计师审计准则的规定执行了审计工作。审计报告的“注册会计师对财务报表审计的责任”部分进一步阐述了我们在这些准则下的责任。按照中国注册会计师职业道德守则，我们独立于农银中证 1000 指数增强基金，并履行了职业道德方面的其他责任。我们相信，我们获取的审计证据是充分、适当的，为发表审计意见提供了基础。</p>
强调事项	—
其他事项	—
其他信息	—
管理层和治理层对财务报表的责任	<p>农银中证 1000 指数增强基金的基金管理人农银汇理基金管理有限公司（以下简称“基金管理人”）管理层负责按照企业会计准则和中国证监会、中国基金业协会发布的有关规定及允许的基金行业实务操作编制财务报表，使其实现公允反映，并设计、执行和维护必要的内部控制，以使财务报表不存在由于舞弊或错误导致的重大错报。</p> <p>在编制财务报表时，基金管理人管理层负责评估农银中证 1000 指数增强基金的持续经营能力，披露与持续经营相关的事项（如适用），并运用持续经营假设，除非基金管理人管理层计划清算农银中证 1000 指数增强基金、终止运营或别无其他现实的选择。</p> <p>基金管理人治理层负责监督农银中证 1000 指数增强基金的财务报告过程。</p>
注册会计师对财务报表审计的责任	<p>我们的目标是对财务报表整体是否不存在由于舞弊或错误导致的重大错报获取合理保证，并出具包含审计意见的审计报告。合理保证是高水平的保证，但并不能保证按照审计准则执行的审计在某一重大错报存在时总能发现。错报可能由于舞弊或错误导致，如果合理预期错报单独或汇总起来可能影响财务报表使用者依据财务报表作出的经济决策，则通常认为错报是重大的。</p>



	<p>在按照审计准则执行审计工作的过程中，我们运用职业判断，并保持职业怀疑。同时，我们也执行以下工作：</p> <p>（1）识别和评估由于舞弊或错误导致的财务报表重大错报风险，设计和实施审计程序以应对这些风险，并获取充分、适当的审计证据，作为发表审计意见的基础。由于舞弊可能涉及串通、伪造、故意遗漏、虚假陈述或凌驾于内部控制之上，未能发现由于舞弊导致的重大错报的风险高于未能发现由于错误导致的重大错报的风险。</p> <p>（2）了解与审计相关的内部控制，以设计恰当的审计程序，但目的并非对内部控制的有效性发表意见。</p> <p>（3）评价基金管理人管理层选用会计政策的恰当性和作出会计估计及相关披露的合理性。</p> <p>（4）对基金管理人管理层使用持续经营假设的恰当性得出结论。同时，根据获取的审计证据，就可能导致对农银中证 1000 指数增强基金持续经营能力产生重大疑虑的事项或情况是否存在重大不确定性得出结论。如果我们得出结论认为存在重大不确定性，审计准则要求我们在审计报告中提请报表使用者注意财务报表中的相关披露；如果披露不充分，我们应当发表非无保留意见。我们的结论基于截至审计报告日可获得的信息。然而，未来的事项或情况可能导致农银中证 1000 指数增强基金不能持续经营。</p> <p>（5）评价财务报表的总体列报、结构和内容，并评价财务报表是否公允反映相关交易和事项。</p> <p>我们与基金管理人治理层就计划的审计范围、时间安排和重大审计发现等事项进行沟通，包括沟通我们在审计中识别出的值得关注的内部控制缺陷。</p>	
会计师事务所的名称	容诚会计师事务所（特殊普通合伙）	
注册会计师的姓名	赵钰	金诗涛
会计师事务所的地址	北京市西城区阜成门外大街 22 号 1 幢 10 层 1001-1 至 1001-26	
审计报告日期	2025 年 3 月 26 日	

§ 7 年度财务报表

7.1 资产负债表

会计主体：农银汇理中证 1000 指数增强型证券投资基金

报告截止日：2024 年 12 月 31 日

单位：人民币元

资 产	附注号	本期末 2024 年 12 月 31 日	上年度末 2023 年 12 月 31 日
资 产：			
货币资金	7.4.7.1	2,376,418.30	11,242,604.57
结算备付金		358,679.02	275,506.15

存出保证金		15,456.23	5,713.26
交易性金融资产	7.4.7.2	34,303,549.19	45,226,346.00
其中：股票投资		34,303,549.19	45,226,346.00
基金投资		-	-
债券投资		-	-
资产支持证券投资		-	-
贵金属投资		-	-
其他投资		-	-
衍生金融资产	7.4.7.3	-	-
买入返售金融资产	7.4.7.4	-	-
债权投资	7.4.7.5	-	-
其中：债券投资		-	-
资产支持证券投资		-	-
其他投资		-	-
其他债权投资	7.4.7.6	-	-
其他权益工具投资	7.4.7.7	-	-
应收清算款		-	-
应收股利		-	-
应收申购款		179,484.37	108,822.44
递延所得税资产		-	-
其他资产	7.4.7.8	-	-
资产总计		37,233,587.11	56,858,992.42
<b>负债和净资产</b>	<b>附注号</b>	<b>本期末 2024 年 12 月 31 日</b>	<b>上年度末 2023 年 12 月 31 日</b>
<b>负 债：</b>			
短期借款		-	-
交易性金融负债		-	-
衍生金融负债	7.4.7.3	-	-
卖出回购金融资产款		-	-
应付清算款		-	4,519,836.46
应付赎回款		807,544.21	721,503.90
应付管理人报酬		30,484.80	30,730.61
应付托管费		5,715.88	5,761.99
应付销售服务费		5,025.57	4,062.54
应付投资顾问费		-	-
应交税费		-	-
应付利润		-	-
递延所得税负债		-	-
其他负债	7.4.7.9	88,464.74	157,589.94
负债合计		937,235.20	5,439,485.44
<b>净资产：</b>			
实收基金	7.4.7.10	35,792,688.92	50,834,960.71
其他综合收益	7.4.7.11	-	-
未分配利润	7.4.7.12	503,662.99	584,546.27

净资产合计		36,296,351.91	51,419,506.98
负债和净资产总计		37,233,587.11	56,858,992.42

注： 报告截止日 2024 年 12 月 31 日，基金份额总额 35,792,688.92 份，其中下属 A 类基金份额净值 1.0163 元，基金份额总额 22,381,036.20 份；下属 C 类基金份额净值 1.0104 元，基金份额总额 13,411,652.72 份。

7.2 利润表

会计主体：农银汇理中证 1000 指数增强型证券投资基金

本报告期：2024 年 1 月 1 日至 2024 年 12 月 31 日

单位：人民币元

项 目	附注号	本期 2024 年 1 月 1 日至 2024 年 12 月 31 日	上年度可比期间 2023 年 7 月 18 日（基金 合同生效日）至 2023 年 12 月 31 日
一、营业总收入		1,571,400.79	1,536,853.26
1. 利息收入		22,194.95	990,252.70
其中：存款利息收入	7.4.7.13	22,040.48	74,742.01
债券利息收入		-	-
资产支持证券利息收入		-	-
买入返售金融资产收入		154.47	915,510.69
其他利息收入		-	-
2. 投资收益（损失以“-”填列）		1,896,605.59	5,283.14
其中：股票投资收益	7.4.7.14	1,102,319.48	-108,769.11
基金投资收益		-	-
债券投资收益	7.4.7.15	18,300.82	110,306.91
资产支持证券投资	7.4.7.16	-	-
收益			
贵金属投资收益	7.4.7.17	-	-
衍生工具收益	7.4.7.18	-	-
股利收益	7.4.7.19	775,985.29	3,745.34
以摊余成本计量的金融资产终止确认产生的收益		-	-
其他投资收益		-	-
3. 公允价值变动收益（损失以“-”号填列）	7.4.7.20	-514,017.12	369,719.94
4. 汇兑收益（损失以“-”号填列）		-	-

5. 其他收入（损失以“-”号填列）	7.4.7.21	166,617.37	171,597.48
减：二、营业总支出		557,959.73	706,680.07
1. 管理人报酬	7.4.10.2.1	360,440.79	484,449.90
其中：暂估管理人报酬		-	-
2. 托管费	7.4.10.2.2	67,582.77	90,834.36
3. 销售服务费	7.4.10.2.3	65,330.24	28,458.33
4. 投资顾问费		-	-
5. 利息支出		595.95	-
其中：卖出回购金融资产支出		595.95	-
6. 信用减值损失	7.4.7.22	-	-
7. 税金及附加		-	-
8. 其他费用	7.4.7.23	64,009.98	102,937.48
三、利润总额（亏损总额以“-”号填列）		1,013,441.06	830,173.19
减：所得税费用		-	-
四、净利润（净亏损以“-”号填列）		1,013,441.06	830,173.19
五、其他综合收益的税后净额		-	-
六、综合收益总额		1,013,441.06	830,173.19

7.3 净资产变动表

会计主体：农银汇理中证 1000 指数增强型证券投资基金

本报告期：2024 年 1 月 1 日至 2024 年 12 月 31 日

单位：人民币元

项目	本期 2024 年 1 月 1 日至 2024 年 12 月 31 日			
	实收基金	其他综合收益	未分配利润	净资产合计
一、上期期末净资产	50,834,960.71	-	584,546.27	51,419,506.98
加：会计政策变更	-	-	-	-
前期差错更正	-	-	-	-
其他	-	-	-	-
二、本期期初净资产	50,834,960.71	-	584,546.27	51,419,506.98
三、本期增减变动额(减少以“-”号填列)	-15,042,271.79	-	-80,883.28	-15,123,155.07
(一)、综合收益	-	-	1,013,441.06	1,013,441.06

总额				
(二)、本期基金份额交易产生的净资产变动数 (净资产减少以“-”号填列)	-15,042,271.79	-	-1,094,324.34	-16,136,596.13
其中：1. 基金申购款	126,012,947.05	-	-8,111,613.11	117,901,333.94
2. 基金赎回款	- 141,055,218.84	-	7,017,288.77	-134,037,930.07
(三)、本期向基金份额持有人分配利润产生的净资产变动(净资产减少以“-”号填列)	-	-	-	-
(四)、其他综合收益结转留存收益	-	-	-	-
四、本期期末净资产	35,792,688.92	-	503,662.99	36,296,351.91
项目	上年度可比期间 2023 年 7 月 18 日(基金合同生效日)至 2023 年 12 月 31 日			
	实收基金	其他综合收益	未分配利润	净资产合计
一、上期期末净资产	-	-	-	-
加：会计政策变更	-	-	-	-
前期差错更正	-	-	-	-
其他	-	-	-	-
二、本期期初净资产	223,274,293.54	-	-	223,274,293.54
三、本期增减变动额(减少以“-”号填列)	- 172,439,332.83	-	584,546.27	-171,854,786.56
(一)、综合收益总额	-	-	830,173.19	830,173.19
(二)、本期基金份额交易产生的净资产变动数 (净资产减少以“-”号填列)	- 172,439,332.83	-	-245,626.92	-172,684,959.75

其中：1. 基金申购款	102,284,114.50	-	298,625.08	102,582,739.58
2. 基金赎回款	- 274,723,447.33	-	-544,252.00	-275,267,699.33
（三）、本期向基金份额持有人分配利润产生的净资产变动（净资产减少以“-”号填列）	-	-	-	-
（四）、其他综合收益结转留存收益	-	-	-	-
四、本期期末净资产	50,834,960.71	-	584,546.27	51,419,506.98

报表附注为财务报表的组成部分。

本报告 7.1 至 7.4 财务报表由下列负责人签署：

程昆

基金管理人负责人

毕宏燕

主管会计工作负责人

丁煜琼

会计机构负责人

7.4 报表附注

7.4.1 基金基本情况

农银汇理中证 1000 指数增强型证券投资基金(以下简称“本基金”)经中国证券监督管理委员会(以下简称“中国证监会”)证监许可[2022]2727 号《关于准予农银汇理中证 1000 指数增强型证券投资基金注册的批复》注册，由农银汇理基金管理有限公司依照《中华人民共和国证券投资基金法》和《农银汇理中证 1000 指数增强型证券投资基金基金合同》负责公开募集。本基金为契约型开放式基金，存续期限不定，首次设立募集不包括认购资金利息共募集 223,126,939.07 元，业经普华永道中天会计师事务所(特殊普通合伙)普华永道中天验字(2023)第 0302 号验资报告予以验证。经向中国证监会备案，《农银汇理中证 1000 指数增强型证券投资基金基金合同》于 2023 年 7 月 18 日正式生效，基金合同生效日的基金份额总额为 223,274,293.54 份基金份额，其中认购资金利息折合 147,354.47 份基金份额。本基金的基金管理人为农银汇理基金管理有限公司，基金托管人为中国工商银行股份有限公司。

本基金根据销售费用收取方式的不同，将基金份额分为不同的类别。在投资者认购、申购时收取认购费、申购费、赎回时收取赎回费，但不从本类别基金资产中计提销售服务费的基金份额，

称为 A 类基金份额；在投资者认购、申购时不收取认购费、申购费、赎回时收取赎回费，而从本类别基金资产中计提销售服务费的基金份额，称为 C 类基金份额。各类基金份额分别设置代码，分别计算和公告各类基金份额净值和各类基金份额累计净值。投资者可自行选择认购、申购的基金份额类别。除非基金管理人在未来条件成熟后另行公告开通相关业务，本基金不同基金份额类别之间不得互相转换。

根据《中华人民共和国证券投资基金法》和《农银汇理中证 1000 指数增强型证券投资基金基金合同》的有关规定，本基金的投资范围为具有良好流动性的金融工具，以中证 1000 指数的成份股及其备选成份股为主要投资对象。为更好地实现投资目标，本基金的投资范围还可包括国内依法发行上市的其他股票（非标的指数成份股及其备选成份股，含主板、创业板及其他经中国证监会核准、注册上市的股票）、债券（国债、地方政府债、金融债、企业债、公司债、次级债、可转换债券、可交换债券、央行票据、短期融资券、超短期融资券、中期票据等）、债券回购、银行存款（包括协议存款、定期存款及其他银行存款）、股指期货、资产支持证券、同业存单、货币市场工具以及法律法规或中国证监会允许本基金投资的其他金融工具（但须符合中国证监会的相关规定）。本基金投资于股票资产的比例不低于基金资产的 80%，投资于标的指数成份股及其备选成份股的比例不低于非现金基金资产的 80%；本基金每个交易日日终在扣除股指期货合约需缴纳的交易保证金后，应当保持不低于基金资产净值 5% 的现金或到期日在一年以内的政府债券，其中现金不包括结算备付金、存出保证金和应收申购款等。本基金的业绩比较基准为：中证 1000 指数收益率  $\times$  95% + 银行活期存款利率（税后） $\times$  5%。

本财务报表由本基金的基金管理人农银汇理基金管理有限公司于 2025 年 3 月 26 日批准报出。

#### 7.4.2 会计报表的编制基础

本基金的财务报表按照财政部于 2006 年 2 月 15 日及以后期间颁布的《企业会计准则—基本准则》、各项具体会计准则、《资产管理产品相关会计处理规定》及其他相关规定（以下合称“企业会计准则”）、中国证监会颁布的《证券投资基金信息披露 XBRL 模板第 3 号<年度报告和中期报告>》、中国证券投资基金业协会（以下简称“中国基金业协会”）颁布的《证券投资基金会计核算业务指引》、本基金基金合同和在财务报表附注 7.4.4 所列示的中国证监会、中国基金业协会发布的有关规定及允许的基金行业实务操作编制。

本财务报表以持续经营为基础编制。

#### 7.4.3 遵循企业会计准则及其他有关规定的声明

本财务报表符合企业会计准则的要求，真实、完整地反映了本基金本报告期末的财务状况以及本报告期的经营成果和净资产变动情况等有关信息。

## 7.4.4 重要会计政策和会计估计

### 7.4.4.1 会计年度

本基金会计年度为公历 1 月 1 日起至 12 月 31 日止。

### 7.4.4.2 记账本位币

本基金的记账本位币为人民币。

### 7.4.4.3 金融资产和金融负债的分类

金融工具，是指形成一方的金融资产并形成其他方的金融负债或权益工具的合同。当本基金成为金融工具合同的一方时，确认相关的金融资产、金融负债或权益工具。

#### (1) 金融资产

金融资产于初始确认时分类为：以摊余成本计量的金融资产、以公允价值计量且其变动计入其他综合收益的金融资产及以公允价值计量且其变动计入当期损益的金融资产。金融资产的分类取决于本基金管理金融资产的业务模式和金融资产的合同现金流量特征。本基金现无金融资产分类为以公允价值计量且其变动计入其他综合收益的金融资产。

#### 债务工具

本基金持有的债务工具是指从发行方角度分析符合金融负债定义的工具，分别采用以下两种方式进行计量：

#### 以摊余成本计量：

本基金管理以摊余成本计量的金融资产的业务模式为以收取合同现金流量为目标，且以摊余成本计量的金融资产的合同现金流量特征与基本借贷安排相一致，即在特定日期产生的现金流量，仅为对本金和以未偿付本金金额为基础的利息的支付。本基金持有的以摊余成本计量的金融资产主要为银行存款、买入返售金融资产和其他各类应收款项等。

#### 以公允价值计量且其变动计入当期损益：

本基金将持有的未划分为以摊余成本计量的债务工具，以公允价值计量且其变动计入当期损益。本基金持有的以公允价值计量且其变动计入当期损益的金融资产在资产负债表中以交易性金融资产列示。

#### 权益工具

权益工具是指从发行方角度分析符合权益定义的工具。本基金将对其没有控制、共同控制和重大影响的权益工具(主要为股权投资)按照公允价值计量且其变动计入当期损益，在资产负债表中列示为交易性金融资产。

#### (2) 金融负债



金融负债于初始确认时分类为以摊余成本计量的金融负债和以公允价值计量且其变动计入当期损益的金融负债。本基金目前暂无金融负债分类为以公允价值计量且其变动计入当期损益的金融负债。本基金持有的以摊余成本计量的金融负债包括卖出回购金融资产款和其他各类应付款项等。

#### 7.4.4.4 金融资产和金融负债的初始确认、后续计量和终止确认

金融资产或金融负债在初始确认时以公允价值计量。对于以公允价值计量且其变动计入当期损益的金融资产和金融负债，相关交易费用计入当期损益；对于支付的价款中包含的债券或资产支持证券起息日或上次除息日至购买日止的利息，确认为应计利息，包含在交易性金融资产的账面价值中。对于其他类别的金融资产和金融负债，相关交易费用计入初始确认金额。

对于以公允价值计量且其变动计入当期损益的金融资产，按照公允价值进行后续计量；对于应收款项和其他金融负债采用实际利率法，以摊余成本进行后续计量。

本基金对于以摊余成本计量的金融资产，以预期信用损失为基础确认损失准备。

本基金考虑在资产负债表日无须付出不必要的额外成本和努力即可获得的有关过去事项、当前状况以及对未来经济状况的预测等合理且有依据的信息，以发生违约的风险为权重，计算合同应收的现金流量与预期能收到的现金流量之间差额的现值的概率加权金额，确认预期信用损失。

于每个资产负债表日，本基金对于处于不同阶段的金融工具的预期信用损失分别进行计量。金融工具自初始确认后信用风险未显著增加的，处于第一阶段，本基金按照未来 12 个月内的预期信用损失计量损失准备；金融工具自初始确认后信用风险已显著增加但尚未发生信用减值的，处于第二阶段，本基金按照该工具整个存续期的预期信用损失计量损失准备；金融工具自初始确认后已经发生信用减值的，处于第三阶段，本基金按照该工具整个存续期的预期信用损失计量损失准备。

对于在资产负债表日具有较低信用风险的金融工具，本基金假设其信用风险自初始确认后并未显著增加，认定为处于第一阶段的金融工具，按照未来 12 个月内的预期信用损失计量损失准备。

本基金对于处于第一阶段和第二阶段的金融工具，按照其未扣除减值准备的账面余额和实际利率计算利息收入。对于处于第三阶段的金融工具，按照其账面余额减已计提减值准备后的摊余成本和实际利率计算利息收入。

本基金将计提或转回的损失准备计入当期损益。

金融资产满足下列条件之一的，予以终止确认：(1) 收取该金融资产现金流量的合同权利终止；(2) 该金融资产已转移，且本基金将金融资产所有权上几乎所有的风险和报酬转移给转入方；

或者(3) 该金融资产已转移,虽然本基金既没有转移也没有保留金融资产所有权上几乎所有的风险和报酬,但是放弃了对该金融资产控制。

金融资产终止确认时,其账面价值与收到的对价的差额,计入当期损益。

当金融负债的现时义务全部或部分已经解除时,终止确认该金融负债或义务已解除的部分。终止确认部分的账面价值与支付的对价之间的差额,计入当期损益。

#### 7.4.4.5 金融资产和金融负债的估值原则

本基金持有的股票投资、债券投资和资产支持证券投资按如下原则确定公允价值并进行估值:

(1) 存在活跃市场的金融工具按其估值日的市场交易价格确定公允价值;估值日无交易且最近交易日后未发生影响公允价值计量的重大事件的,按最近交易日的市场交易价格确定公允价值。有充足证据表明估值日或最近交易日的市场交易价格不能真实反映公允价值的,应对市场交易价格进行调整,确定公允价值。与上述投资品种相同,但具有不同特征的,应以相同资产或负债的公允价值为基础,并在估值技术中考虑不同特征因素的影响。特征是指对资产出售或使用的限制等,如果该限制是针对资产持有者的,那么在估值技术中不应将该限制作为特征考虑。此外,基金管理人不应考虑因大量持有相关资产或负债所产生的溢价或折价。

(2) 当金融工具不存在活跃市场,采用在当前情况下适用并且有足够可利用数据和其他信息支持的估值技术确定公允价值。采用估值技术时,优先使用可观察输入值,只有在无法取得相关资产或负债可观察输入值或取得不切实可行的情况下,才可以使用不可观察输入值。

(3) 如经济环境发生重大变化或证券发行人发生影响金融工具价格的重大事件,应对估值进行调整并确定公允价值。

#### 7.4.4.6 金融资产和金融负债的抵销

本基金持有的资产和承担的负债基本为金融资产和金融负债。当本基金 1) 具有抵销已确认金额的法定权利且该种法定权利现在是可执行的;且 2) 交易双方准备按净额结算时,金融资产与金融负债按抵销后的净额在资产负债表中列示。

#### 7.4.4.7 实收基金

实收基金为对外发行基金份额所募集的总金额在扣除损益平准金分摊部分后的余额。由于申购和赎回引起的实收基金变动分别于基金申购确认日及基金赎回确认日认列。上述申购和赎回分别包括基金转换所引起的转入基金的实收基金增加和转出基金的实收基金减少。

#### 7.4.4.8 损益平准金

损益平准金包括已实现平准金和未实现平准金。已实现平准金指在申购或赎回基金份额时,申购或赎回款项中包含的按累计未分配的已实现损益占净资产比例计算的金额。未实现平准金指

在申购或赎回基金份额时，申购或赎回款项中包含的按累计未实现损益占净资产比例计算的金额。损益平准金于基金申购确认日或基金赎回确认日认列，并于期末全额转入未分配利润或累计亏损。

#### 7.4.4.9 收入/(损失)的确认和计量

股票投资在持有期间应取得的现金股利扣除由上市公司代扣代缴的个人所得税后的净额确认为投资收益。债券投资和资产支持证券投资在持有期间应取得的按票面利率(对于贴现债为按发行价计算的利率)或合同利率计算的利息扣除在适用情况下由债券和资产支持证券发行企业代扣代缴的个人所得税及由基金管理人缴纳的增值税后的净额确认为投资收益。

以公允价值计量且其变动计入当期损益的金融资产在持有期间的公允价值变动确认为公允价值变动损益；于处置时，其处置价格与初始确认金额之间的差额扣除相关交易费用后的净额确认为投资收益，其中包括从公允价值变动损益结转的公允价值累计变动额。

应收款项在持有期间确认的利息收入按实际利率法计算，实际利率法与直线法差异较小的则按直线法计算。

#### 7.4.4.10 费用的确认和计量

本基金的管理人报酬、托管费和销售服务费在费用涵盖期间按基金合同约定的费率和计算方法逐日确认。

以摊余成本计量的金融负债在持有期间确认的利息支出按实际利率法计算，实际利率法与直线法差异较小的则按直线法计算。

#### 7.4.4.11 基金的收益分配政策

本基金同一类别的每一基金份额享有同等分配权。本基金收益以现金形式分配，但基金份额持有人可选择现金红利或将现金红利按分红除权日的基金份额净值自动转为基金份额进行再投资。若期末未分配利润中的未实现部分为正数，包括基金经营活动产生的未实现损益以及基金份额交易产生的未实现平准金等，则期末可供分配利润的金额为期末未分配利润中的已实现部分；若期末未分配利润的未实现部分为负数，则期末可供分配利润的金额为期末未分配利润，即已实现部分相抵未实现部分后的余额。

经宣告的拟分配基金收益于分红除权日从净资产转出。

#### 7.4.4.12 分部报告

本基金以内部组织结构、管理要求、内部报告制度为依据确定经营分部，以经营分部为基础确定报告分部并披露分部信息。经营分部是指本基金内同时满足下列条件的组成部分：(1) 该组成部分能够在日常活动中产生收入、发生费用；(2) 本基金的基金管理人能够定期评价该组成部分的经营成果，以决定向其配置资源、评价其业绩；(3) 本基金能够取得该组成部分的财务状况、

经营成果和现金流量等有关会计信息。如果两个或多个经营分部具有相似的经济特征，并且满足一定条件的，则合并为一个经营分部。

本基金目前以一个单一的经营分部运作，不需要披露分部信息。

#### 7.4.4.13 其他重要的会计政策和会计估计

根据本基金的估值原则和中国证监会允许的基金行业估值实务操作，本基金确定以下以公允价值计量且其变动计入当期损益的金融资产的公允价值时采用的估值方法及其关键假设如下：

(1) 对于证券交易所上市的股票和债券，若出现重大事项停牌或交易不活跃(包括涨跌停时的交易不活跃)等情况，本基金根据中国证监会公告[2017]13 号《中国证监会关于证券投资基金估值业务的指导意见》，根据具体情况采用《关于发布中基协(AMAC)基金行业股票估值指数的通知》提供的指数收益法、市盈率法、现金流量折现法等估值技术进行估值。

(2) 对于在锁定期内的非公开发行股票、首次公开发行股票时公司股东公开发售股份、通过大宗交易取得的带限售期的股票等流通受限股票，根据中国基金业协会中基协发[2017]6 号《关于发布〈证券投资基金投资流通受限股票估值指引(试行)〉的通知》之附件《证券投资基金投资流通受限股票估值指引(试行)》(以下简称“指引”)，按估值日在证券交易所上市交易的同一股票的公允价值扣除中证指数有限公司根据指引所独立提供的该流通受限股票剩余限售期对应的流动性折扣后的价值进行估值。

(3) 对于在证券交易所上市或挂牌转让的固定收益品种(可转换债券除外)及在银行间同业市场交易的固定收益品种，根据中国证监会公告[2017]13 号《中国证监会关于证券投资基金估值业务的指导意见》及中国基金业协会中基协字[2022]566 号《关于发布〈关于固定收益品种的估值处理标准〉的通知》之附件《关于固定收益品种的估值处理标准》采用估值技术确定公允价值。本基金持有的证券交易所上市或挂牌转让的固定收益品种(可转换债券除外)，按照中证指数有限公司所独立提供的估值结果确定公允价值。本基金持有的银行间同业市场固定收益品种按照中债金融估值中心有限公司所独立提供的估值结果确定公允价值。

#### 7.4.5 会计政策和会计估计变更以及差错更正的说明

##### 7.4.5.1 会计政策变更的说明

本基金本报告期未发生会计政策变更。

##### 7.4.5.2 会计估计变更的说明

本基金本报告期未发生重大会计估计变更。

##### 7.4.5.3 差错更正的说明

本基金在本报告期间无须说明的会计差错更正。

#### 7.4.6 税项

根据财政部、国家税务总局财税[2002]128 号《关于开放式证券投资基金有关税收问题的通知》、财税[2008]1 号《关于企业所得税若干优惠政策的通知》、财税[2012]85 号《关于实施上市公司股息红利差别化个人所得税政策有关问题的通知》、财税[2015]101 号《关于上市公司股息红利差别化个人所得税政策有关问题的通知》、财税[2016]36 号《关于全面推开营业税改征增值税试点的通知》、财税[2016]46 号《关于进一步明确全面推开营改增试点金融业有关政策的通知》、财税[2016]70 号《关于金融机构同业往来等增值税政策的补充通知》、财税[2016]140 号《关于明确金融 房地产开发 教育辅助服务等增值税政策的通知》、财税[2017]2 号《关于资管产品增值税政策有关问题的补充通知》、财税[2017]56 号《关于资管产品增值税有关问题的通知》、财税[2017]90 号《关于租入固定资产进项税额抵扣等增值税政策的通知》及其他相关财税法规和实务操作，主要税项列示如下：

(1) 资管产品运营过程中发生的增值税应税行为，以资管产品管理人为增值税纳税人。资管产品管理人运营资管产品过程中发生的增值税应税行为，暂适用简易计税方法，按照 3% 的征收率缴纳增值税。

对证券投资基金管理人运用基金买卖股票、债券的转让收入免征增值税，对国债、地方政府债以及金融同业往来利息收入亦免征增值税。资管产品管理人运营资管产品提供的贷款服务，以产生的利息及利息性质的收入为销售额。

(2) 对基金从证券市场中取得的收入，包括买卖股票、债券的差价收入，股票的股息、红利收入，债券的利息收入及其他收入，暂不征收企业所得税。

(3) 对基金取得的企业债券利息收入，应由发行债券的企业在向基金支付利息时代扣代缴 20% 的个人所得税。对基金从上市公司取得的股息红利所得，持股期限在 1 个月以内(含 1 个月)的，其股息红利所得全额计入应纳税所得额；持股期限在 1 个月以上至 1 年(含 1 年)的，暂减按 50% 计入应纳税所得额；持股期限超过 1 年的，暂免征收个人所得税。对基金持有的上市公司限售股，解禁后取得的股息、红利收入，按照上述规定计算纳税，持股时间自解禁日起计算；解禁前取得的股息、红利收入继续暂减按 50% 计入应纳税所得额。上述所得统一适用 20% 的税率计征个人所得税。

(4) 基金卖出股票按 0.1% 的税率缴纳股票交易印花税，买入股票不征收股票交易印花税。根据财政部、国家税务总局公告 2023 年第 39 号《关于减半征收证券交易印花税的公告》，自 2023 年 8 月 28 日起，证券交易印花税实施减半征收。

(5) 本基金的城市维护建设税、教育费附加和地方教育附加等税费按照实际缴纳增值税额的

适用比例计算缴纳。

7.4.7 重要财务报表项目的说明

7.4.7.1 货币资金

单位：人民币元

项目	本期末 2024 年 12 月 31 日	上年度末 2023 年 12 月 31 日
活期存款	2,376,418.30	11,242,604.57
等于：本金	2,376,120.07	11,240,088.64
加：应计利息	298.23	2,515.93
减：坏账准备	-	-
定期存款	-	-
等于：本金	-	-
加：应计利息	-	-
减：坏账准备	-	-
其中：存款期限 1 个月以内	-	-
存款期限 1-3 个月	-	-
存款期限 3 个月以上	-	-
其他存款	-	-
等于：本金	-	-
加：应计利息	-	-
减：坏账准备	-	-
合计	2,376,418.30	11,242,604.57

7.4.7.2 交易性金融资产

单位：人民币元

项目		本期末 2024 年 12 月 31 日			
		成本	应计利息	公允价值	公允价值变动
股票		34,447,846.37	-	34,303,549.19	-144,297.18
贵金属投资-金交所黄金合约		-	-	-	-
债券	交易所市场	-	-	-	-
	银行间市场	-	-	-	-
	合计	-	-	-	-
资产支持证券		-	-	-	-
基金		-	-	-	-
其他		-	-	-	-
合计		34,447,846.37	-	34,303,549.19	-144,297.18
项目		上年度末 2023 年 12 月 31 日			
		成本	应计利息	公允价值	公允价值变动

股票		44,856,626.06	-	45,226,346.00	369,719.94
贵金属投资-金交所黄金合约		-	-	-	-
债券	交易所市场	-	-	-	-
	银行间市场	-	-	-	-
	合计	-	-	-	-
资产支持证券		-	-	-	-
基金		-	-	-	-
其他		-	-	-	-
合计		44,856,626.06	-	45,226,346.00	369,719.94

7.4.7.3 衍生金融资产/负债

7.4.7.3.1 衍生金融资产/负债期末余额

本基金本报告期末及上年度末未持有衍生金融资产/负债。

7.4.7.3.2 期末基金持有的期货合约情况

本基金本报告期末及上年度末未持有期货合约。

7.4.7.3.3 期末基金持有的黄金衍生品情况

本基金本报告期末及上年度末未持有黄金衍生品。

7.4.7.4 买入返售金融资产

7.4.7.4.1 各项买入返售金融资产期末余额

本基金本报告期末及上年度末未持有买入返售金融资产。

7.4.7.4.2 期末买断式逆回购交易中取得的债券

本基金本报告期末及上年度末未持有从买断式逆回购交易中取得的债券。

7.4.7.4.3 按预期信用损失一般模型计提减值准备的说明

本基金本报告期及上年度可比期间买入返售金融资产期末余额中无资产减值准备。

7.4.7.5 债权投资

7.4.7.5.1 债权投资情况

本基金本报告期末及上年度末无债权投资。

7.4.7.5.2 债权投资减值准备计提情况

本基金本报告期及上年度可比期间无债权投资减值准备。

7.4.7.6 其他债权投资

7.4.7.6.1 其他债权投资情况

本基金本报告期末及上年度末无其他债权投资。

7.4.7.6.2 其他债权投资减值准备计提情况

本基金本报告期及上年度可比期间无其他债权投资减值准备。

7.4.7.7 其他权益工具投资

7.4.7.7.1 其他权益工具投资情况

本基金本报告期末及上年度末无其他权益工具投资。

7.4.7.7.2 报告期末其他权益工具投资情况

本基金本报告期及上年度可比期间无其他权益工具投资。

7.4.7.8 其他资产

本基金本报告期末及上年度末未持有其他各项资产。

7.4.7.9 其他负债

单位：人民币元

项目	本期末 2024 年 12 月 31 日	上年度末 2023 年 12 月 31 日
应付券商交易单元保证金	-	-
应付赎回费	-	-
应付证券出借违约金	-	-
应付交易费用	28,464.74	57,589.94
其中：交易所市场	28,464.74	57,589.94
银行间市场	-	-
应付利息	-	-
预提费用	60,000.00	100,000.00
合计	88,464.74	157,589.94

7.4.7.10 实收基金

金额单位：人民币元

农银中证 1000 指数增强 A

项目	本期 2024 年 1 月 1 日至 2024 年 12 月 31 日	
	基金份额（份）	账面金额
上年度末	34,491,781.96	34,491,781.96
本期申购	39,509,451.73	39,509,451.73
本期赎回（以“-”号填列）	-51,620,197.49	-51,620,197.49
基金拆分/份额折算前	-	-
基金拆分/份额折算调整	-	-
本期申购	-	-
本期赎回（以“-”号填列）	-	-
本期末	22,381,036.20	22,381,036.20

农银中证 1000 指数增强 C

项目	本期 2024 年 1 月 1 日至 2024 年 12 月 31 日	
	基金份额（份）	账面金额



	基金份额（份）	账面金额
上年度末	16,343,178.75	16,343,178.75
本期申购	86,503,495.32	86,503,495.32
本期赎回（以“-”号填列）	-89,435,021.35	-89,435,021.35
基金拆分/份额折算前	-	-
基金拆分/份额折算调整	-	-
本期申购	-	-
本期赎回（以“-”号填列）	-	-
本期末	13,411,652.72	13,411,652.72

注：红利再投、转换入及级别调整入份额计入申购，转换出及级别调整出份额计入赎回。

7.4.7.11 其他综合收益

本基金本报告期及上年度可比期间无其他综合收益。

7.4.7.12 未分配利润

单位：人民币元

农银中证 1000 指数增强 A

项目	已实现部分	未实现部分	未分配利润合计
上年度末	88,397.98	327,752.38	416,150.36
加：会计政策变更	-	-	-
前期差错更正	-	-	-
其他	-	-	-
本期期初	88,397.98	327,752.38	416,150.36
本期利润	1,009,376.66	-777,351.72	232,024.94
本期基金份额交易产生的变动数	-24,455.13	-259,362.66	-283,817.79
其中：基金申购款	-1,748,910.90	703,267.61	-1,045,643.29
基金赎回款	1,724,455.77	-962,630.27	761,825.50
本期已分配利润	-	-	-
本期末	1,073,319.51	-708,962.00	364,357.51

农银中证 1000 指数增强 C

项目	已实现部分	未实现部分	未分配利润合计
上年度末	13,306.07	155,089.84	168,395.91
加：会计政策变更	-	-	-
前期差错更正	-	-	-
其他	-	-	-
本期期初	13,306.07	155,089.84	168,395.91
本期利润	518,081.52	263,334.60	781,416.12
本期基金份额交易产生的变动数	30,814.33	-841,320.88	-810,506.55
其中：基金申购款	-6,887,859.02	-178,110.80	-7,065,969.82
基金赎回款	6,918,673.35	-663,210.08	6,255,463.27
本期已分配利润	-	-	-

本期末	562,201.92	-422,896.44	139,305.48
-----	------------	-------------	------------

7.4.7.13 存款利息收入

单位：人民币元

项目	本期 2024 年 1 月 1 日至 2024 年 12 月 31 日	上年度可比期间 2023 年 7 月 18 日（基金合同生效日）至 2023 年 12 月 31 日
活期存款利息收入	19,089.62	43,198.68
定期存款利息收入	-	-
其他存款利息收入	-	-
结算备付金利息收入	2,785.05	31,520.01
其他	165.81	23.32
合计	22,040.48	74,742.01

7.4.7.14 股票投资收益

7.4.7.14.1 股票投资收益——买卖股票差价收入

单位：人民币元

项目	本期 2024 年 1 月 1 日至 2024 年 12 月 31 日	上年度可比期间 2023 年 7 月 18 日（基金合同生效日）至 2023 年 12 月 31 日
卖出股票成交总额	257,816,772.98	9,037,064.54
减：卖出股票成本总额	256,286,704.82	9,077,710.51
减：交易费用	427,748.68	68,123.14
买卖股票差价收入	1,102,319.48	-108,769.11

7.4.7.15 债券投资收益

7.4.7.15.1 债券投资收益项目构成

单位：人民币元

项目	本期 2024年1月1日至2024年12月31日	上年度可比期间 2023年7月18日（基金合同生效日）至2023年12月31日
债券投资收益——利息收入	20,525.82	159,721.91
债券投资收益——买卖债券（债转股及债券到期兑付）差价收入	-2,225.00	-49,415.00
债券投资收益——赎回差价收入	-	-

债券投资收益——申购 差价收入	-	-
合计	18,300.82	110,306.91

7.4.7.15.2 债券投资收益——买卖债券差价收入

单位：人民币元

项目	本期 2024年1月1日至2024年12月 31日	上年度可比期间 2023年7月18日（基金合同 生效日）至2023年12月31日
卖出债券（债转股及债券到期兑付）成交总额	3,752,283.63	44,560,172.20
减：卖出债券（债转股及债券到期兑付）成本总额	3,704,740.00	44,132,505.00
减：应计利息总额	49,768.63	477,082.20
减：交易费用	-	-
买卖债券差价收入	-2,225.00	-49,415.00

7.4.7.15.3 债券投资收益——赎回差价收入

本基金本报告期及上年度可比期间无债券赎回差价收入。

7.4.7.15.4 债券投资收益——申购差价收入

本基金本报告期及上年度可比期间无债券申购差价收入。

7.4.7.16 资产支持证券投资收益

7.4.7.16.1 资产支持证券投资收益项目构成

本基金本报告期及上年度可比期间无资产支持证券投资收益。

7.4.7.16.2 资产支持证券投资收益——买卖资产支持证券差价收入

本基金本报告期及上年度可比期间无资产支持证券投资收益。

7.4.7.16.3 资产支持证券投资收益——赎回差价收入

本基金本报告期及上年度可比期间无资产支持证券投资收益。

7.4.7.16.4 资产支持证券投资收益——申购差价收入

本基金本报告期及上年度可比期间无资产支持证券投资收益。

7.4.7.17 贵金属投资收益

7.4.7.17.1 贵金属投资收益项目构成

本基金本报告期及上年度可比期间无贵金属投资收益。

7.4.7.17.2 贵金属投资收益——买卖贵金属差价收入

本基金本报告期及上年度可比期间无买卖贵金属差价收入。

7.4.7.17.3 贵金属投资收益——赎回差价收入

本基金本报告期及上年度可比期间无贵金属赎回差价收入。

7.4.7.17.4 贵金属投资收益——申购差价收入

本基金本报告期及上年度可比期间无贵金属申购差价收入。

7.4.7.18 衍生工具收益

7.4.7.18.1 衍生工具收益——买卖权证差价收入

本基金本报告期及上年度可比期间无买卖权证差价收入。

7.4.7.18.2 衍生工具收益——其他投资收益

本基金本报告期及上年度可比期间无其他投资收益。

7.4.7.19 股利收益

单位：人民币元

项目	本期 2024 年 1 月 1 日至 2024 年 12 月 31 日	上年度可比期间 2023 年 7 月 18 日（基金合同生效日）至 2023 年 12 月 31 日
股票投资产生的股利收益	775,985.29	3,745.34
其中：证券出借权益补偿收入	-	-
基金投资产生的股利收益	-	-
合计	775,985.29	3,745.34

7.4.7.20 公允价值变动收益

单位：人民币元

项目名称	本期 2024 年 1 月 1 日至 2024 年 12 月 31 日	上年度可比期间 2023 年 7 月 18 日（基金合同生效日）至 2023 年 12 月 31 日
1. 交易性金融资产	-514,017.12	369,719.94
股票投资	-514,017.12	369,719.94
债券投资	-	-
资产支持证券投资	-	-
基金投资	-	-
贵金属投资	-	-
其他	-	-
2. 衍生工具	-	-
权证投资	-	-
3. 其他	-	-
减：应税金融商品公允价值变动产生的预估增值税	-	-

合计	-514,017.12	369,719.94
----	-------------	------------

#### 7.4.7.21 其他收入

单位：人民币元

项目	本期 2024 年 1 月 1 日至 2024 年 12 月 31 日	上年度可比期间 2023 年 7 月 18 日（基金合同生效日）至 2023 年 12 月 31 日
基金赎回费收入	165,398.91	171,568.30
基金转换费收入	1,218.46	29.18
合计	166,617.37	171,597.48

#### 7.4.7.22 信用减值损失

本基金本报告期及上年度可比期间无信用减值损失。

#### 7.4.7.23 其他费用

单位：人民币元

项目	本期 2024 年 1 月 1 日至 2024 年 12 月 31 日	上年度可比期间 2023 年 7 月 18 日（基金合同生效日）至 2023 年 12 月 31 日
审计费用	10,000.00	50,000.00
信息披露费	50,000.00	50,000.00
证券出借违约金	-	-
银行费用	4,009.98	2,537.48
其他	-	400.00
合计	64,009.98	102,937.48

#### 7.4.8 或有事项、资产负债表日后事项的说明

##### 7.4.8.1 或有事项

截至资产负债表日，本基金并无须作披露的或有事项。

##### 7.4.8.2 资产负债表日后事项

截至财务报表报出日，本基金无须作披露的资产负债表日后事项。

#### 7.4.9 关联方关系

关联方名称	与本基金的关系
农银汇理基金管理有限公司（“农银汇理”）	基金管理人、注册登记机构、基金销售机构
农银汇理资产管理有限公司	基金管理人的子公司
中国工商银行股份有限公司（“工商银行”）	基金托管人
中国农业银行股份有限公司（“农业银行”）	基金管理人的股东、基金销售机构
东方汇理资产管理公司	基金管理人的股东
中铝资本控股有限公司	基金管理人的股东

注：下述关联交易均在正常业务范围内按一般商业条款订立。

7.4.10 本报告期及上年度可比期间的关联方交易

7.4.10.1 通过关联方交易单元进行的交易

7.4.10.1.1 股票交易

本基金本报告期及上年度可比期间无通过关联方交易单元进行的股票交易。

7.4.10.1.2 债券交易

本基金本报告期及上年度可比期间无通过关联方交易单元进行的债券交易。

7.4.10.1.3 债券回购交易

本基金本报告期及上年度可比期间无通过关联方交易单元进行的债券回购交易。

7.4.10.1.4 权证交易

本基金本报告期及上年度可比期间无通过关联方交易单元进行的权证交易。

7.4.10.1.5 应支付关联方的佣金

本基金本报告期及上年度可比期间无应支付关联方的佣金。

7.4.10.2 关联方报酬

7.4.10.2.1 基金管理费

单位：人民币元

项目	本期 2024 年 1 月 1 日至 2024 年 12 月 31 日	上年度可比期间 2023 年 7 月 18 日（基金 合同生效日）至 2023 年 12 月 31 日
当期发生的基金应支付的管理费	360,440.79	484,449.90
其中：应支付销售机构的客户维护费	174,828.09	163,394.66
应支付基金管理人的净管理费	185,612.70	321,055.24

注：支付基金管理人农银汇理的管理人报酬按前一日基金资产净值 0.80%的年费率计提，逐日累计至每月月底，按月支付。其计算公式为：

$$\text{日管理人报酬} = \text{前一日基金资产净值} \times 0.80\% / \text{当年天数}。$$

7.4.10.2.2 基金托管费

单位：人民币元

项目	本期 2024 年 1 月 1 日至 2024 年 12 月 31 日	上年度可比期间 2023 年 7 月 18 日（基金 合同生效日）至 2023 年 12 月 31 日
当期发生的基金应支付的托管费	67,582.77	90,834.36

注：支付基金托管人工商银行的托管费按前一日基金资产净值 0.15%的年费率计提，逐日累计至

每月月底，按月支付。其计算公式为：

$$\text{日托管费} = \text{前一日基金资产净值} \times 0.15\% / \text{当年天数}。$$

7.4.10.2.3 销售服务费

单位：人民币元

获得销售服务费的各关联方名称	本期		
	2024 年 1 月 1 日至 2024 年 12 月 31 日		
	当期发生的基金应支付的销售服务费		
	农银中证 1000 指数 增强 A	农银中证 1000 指数 增强 C	合计
农银汇理	—	0.13	0.13
农业银行	—	58,433.42	58,433.42
合计	—	58,433.55	58,433.55
获得销售服务费的各关联方名称	上年度可比期间		
	2023 年 7 月 18 日（基金合同生效日）至 2023 年 12 月 31 日		
	当期发生的基金应支付的销售服务费		
	农银中证 1000 指数 增强 A	农银中证 1000 指数 增强 C	合计
农银汇理	—	8,043.98	8,043.98
农业银行	—	15,702.24	15,702.24
合计	—	23,746.22	23,746.22

注：支付基金销售机构的销售服务费按前一日 C 类基金份额的基金资产净值 0.40% 的年费率计提，逐日累计至每月月底，按月支付给农银汇理，再由农银汇理计算并支付给各基金销售机构。其计算公式为：

$$\text{日销售服务费} = \text{前一日 C 类基金份额的基金资产净值} \times 0.40\% / \text{当年天数}。$$

7.4.10.3 与关联方进行银行间同业市场的债券(含回购)交易

本基金本报告期及上年度可比期间未与关联方进行银行间同业市场的债券(含回购)交易。

7.4.10.4 报告期内转融通证券出借业务发生重大关联交易事项的说明

7.4.10.4.1 与关联方通过约定申报方式进行的适用固定期限费率的证券出借业务的情况

本基金本报告期及上年度可比期间无转融通证券出借业务。

7.4.10.4.2 与关联方通过约定申报方式进行的适用市场化期限费率的证券出借业务的情况

本基金本报告期及上年度可比期间无转融通证券出借业务。

7.4.10.5 各关联方投资本基金的情况

7.4.10.5.1 报告期内基金管理人运用固有资金投资本基金的情况

本基金本报告期及上年度可比期间基金管理人无运用固有资金投资本基金的情况。

7.4.10.5.2 报告期末除基金管理人之外的其他关联方投资本基金的情况

本基金本报告期末及上年度末除基金管理人之外的其他关联方无投资本基金的情况。

7.4.10.6 由关联方保管的银行存款余额及当期产生的利息收入

单位：人民币元

关联方名称	本期 2024 年 1 月 1 日至 2024 年 12 月 31 日		上年度可比期间 2023 年 7 月 18 日（基金合同生效日）至 2023 年 12 月 31 日	
	期末余额	当期利息收入	期末余额	当期利息收入
工商银行	2,376,418.30	19,089.62	11,242,604.57	43,198.68

注：本基金的活期银行存款由基金托管人工商银行保管，按银行同业利率计息。

7.4.10.7 本基金在承销期内参与关联方承销证券的情况

本基金本报告期及上年度可比期间无在承销期内参与关联方承销的证券。

7.4.10.8 其他关联交易事项的说明

本基金本报告期及上年度可比期间无须作说明的其他关联交易事项。

7.4.11 利润分配情况

本基金本报告期内未进行利润分配。

7.4.12 期末（2024 年 12 月 31 日）本基金持有的流通受限证券

7.4.12.1 因认购新发/增发证券而于期末持有的流通受限证券

本基金本报告期末未持有因认购新发/增发证券而流通受限的证券。

7.4.12.2 期末持有的暂时停牌等流通受限股票

金额单位：人民币元

股票代码	股票名称	停牌日期	停牌原因	期末估值单价	复牌日期	复牌开盘价	数量（股）	期末成本总额	期末估值总额	备注
688139	海尔生物	2024 年 12 月 23 日	重大事项停牌	35.20	2025 年 01 月 07 日	30.60	500	17,022.50	17,600.00	-

7.4.12.3 期末债券正回购交易中作为抵押的债券

7.4.12.3.1 银行间市场债券正回购

本基金本报告期末未持有因银行间市场债券正回购交易而抵押的债券。



#### 7.4.12.3.2 交易所市场债券正回购

本基金本报告期末未持有因交易所市场债券正回购交易而抵押的债券。

#### 7.4.12.4 期末参与转融通证券出借业务的证券

本基金本报告期末无参与转融通证券出借业务的证券。

### 7.4.13 金融工具风险及管理

#### 7.4.13.1 风险管理政策和组织架构

本基金管理人的风险政策是使基金投资风险可测、可控、可承担。通过事前制定科学合理的制度和业务流程、事中有效的执行和管控、事后全面的检查和改进，将风险管理贯穿于基金投资运作的整个环节，有效防范和化解基金面临的市场风险、信用风险、流动性风险及投资合规性风险。

本基金管理人建立了“三层架构、三道防线”的风险管理组织体系。董事会及其下设的稽核及风险控制委员会是公司风险管理的最高层次，负责建立健全公司全面风险管理体系，审核公司基本风险管理制度、风险偏好、重大风险政策，对风险管理承担最终责任。公司管理层及其下设的风险管理委员会组成风险管理的第二层次，根据董事会要求具体组织和实施公司风险管理工作，对风险管理承担直接责任。第一层次由各个部门组成，承担业务风险的直接管理责任。公司建立了层次明晰、权责统一、监管明确的三道内部控制防线，实现了业务经营部门、风险管理部门、审计部门的分工协作，前、中、后台的相互制约，以及对公司决策层、管理层、操作层的全面监督和控制。

#### 7.4.13.2 信用风险

信用风险是指由于基金所投资债券的发行人出现违约、拒绝支付到期本息，债券发行人信用评级降低导致债券价格下降，或基金在交易过程中发生交收违约，导致基金资产损失的可能性。

本基金管理人建立了内部评级体系、存款银行名单和交易对手库，对投资债券进行内部评级，对存款银行、交易对手的资信状况进行充分评估、设定授信额度，以控制相应的信用风险。

##### 7.4.13.2.1 按短期信用评级列示的债券投资

本报告期末及上年度末本基金未持有短期信用评级债券。

##### 7.4.13.2.2 按长期信用评级列示的债券投资

本报告期末及上年度末本基金未持有长期信用评级债券。

#### 7.4.13.3 流动性风险

流动性风险是指因市场交易相对不活跃导致基金投资资产无法以适当价格及时变现，进而无法对投资者赎回款或基金其它应付款按时支付的风险。

7.4.13.3.1 报告期内本基金组合资产的流动性风险分析

本报告期内，本基金管理人坚持组合管理、分散投资的基本原则，严格按照法律法规的有关规定和基金合同约定的投资范围与比例限制实施投资管理。针对兑付赎回资金的流动性风险，本基金管理人在基金合同中约定了巨额赎回条款，制定了发生巨额赎回时资金的处理措施，控制因开放模式而产生的流动性风险。本基金主要投资于基金合同约定的具有良好流动性的金融工具，因此除附注“期末本基金持有的流通受限证券”中列示的部分基金资产流通暂时受限制不能自由转让的情况外其余均能及时变现。此外，本基金可通过卖出回购金融资产方式借入短期资金应对流动性需求。

本报告期内，本基金管理人通过独立的风险管理部门对本基金投资品种变现指标、持仓集中度指标、流通受限的投资品种比例、逆回购交易的到期日与交易对手的集中度、以及组合在短期内变现能力的综合指标等进行持续的监测和分析，同时定期统计本基金投资者结构、申购赎回特征，进行压力测试，分析本基金组合资产的变现能力与投资者赎回需求的匹配程度。

7.4.13.4 市场风险

市场风险是指基金所持金融工具的公允价值或未来现金流量因所处市场各类价格因素的变动而发生波动的风险，主要包括利率风险、外汇风险和其他价格风险。

7.4.13.4.1 利率风险

利率风险是指金融工具的公允价值或现金流量受市场利率变动而发生波动的风险。利率敏感性金融工具均面临由于市场利率上升而导致公允价值下降的风险，其中浮动利率类金融工具还面临每个付息期间结束根据市场利率重新定价时对于未来现金流影响的风险。本基金管理人定期对基金面临的利率风险进行监测和分析，并通过调整投资组合的久期等方法对利率风险进行管理。

7.4.13.4.1.1 利率风险敞口

单位：人民币元

本期末 2024 年 12 月 31 日	1 年以内	1-5 年	5 年以上	不计息	合计
资产					
货币资金	2,376,418.30	-	-	-	2,376,418.30
结算备付金	358,679.02	-	-	-	358,679.02
存出保证金	15,456.23	-	-	-	15,456.23
交易性金融资产	-	-	-	34,303,549.19	34,303,549.19
应收申购款	-	-	-	179,484.37	179,484.37
资产总计	2,750,553.55	-	-	34,483,033.56	37,233,587.11
负债					
应付赎回款	-	-	-	807,544.21	807,544.21
应付管理人报酬	-	-	-	30,484.80	30,484.80
应付托管费	-	-	-	5,715.88	5,715.88

应付销售服务费	-	-	-	5,025.57	5,025.57
其他负债	-	-	-	88,464.74	88,464.74
负债总计	-	-	-	937,235.20	937,235.20
利率敏感度缺口	2,750,553.55	-	-	33,545,798.36	36,296,351.91
上年度末 2023 年 12 月 31 日	1 年以内	1-5 年	5 年以上	不计息	合计
资产					
货币资金	11,242,604.57	-	-	-	11,242,604.57
结算备付金	275,506.15	-	-	-	275,506.15
存出保证金	5,713.26	-	-	-	5,713.26
交易性金融资产	-	-	-	45,226,346.00	45,226,346.00
应收申购款	-	-	-	108,822.44	108,822.44
资产总计	11,523,823.98	-	-	45,335,168.44	56,858,992.42
负债					
应付赎回款	-	-	-	721,503.90	721,503.90
应付管理人报酬	-	-	-	30,730.61	30,730.61
应付托管费	-	-	-	5,761.99	5,761.99
应付清算款	-	-	-	4,519,836.46	4,519,836.46
应付销售服务费	-	-	-	4,062.54	4,062.54
其他负债	-	-	-	157,589.94	157,589.94
负债总计	-	-	-	5,439,485.44	5,439,485.44
利率敏感度缺口	11,523,823.98	-	-	39,895,683.00	51,419,506.98

注：按照合约规定的利率重新定价日或到期日孰早者予以分类。

#### 7.4.13.4.1.2 利率风险的敏感性分析

本基金本报告期末及上年度末无债券投资及资产支持证券投资，因此市场利率变动对基金资产净值的影响不重大。

#### 7.4.13.4.2 外汇风险

外汇风险是指金融工具的公允价值或未来现金流量因外汇汇率变动而发生波动的风险。本基金的所有资产及负债以人民币计价，因此无重大外汇风险。

#### 7.4.13.4.3 其他价格风险

其他价格风险是指基金所持金融工具的公允价值或未来现金流量因除市场利率和外汇汇率以外的市场价格因素变动而发生波动的风险。本基金主要投资于证券交易所上市或银行间同业市场交易的股票和债券，所面临的最大市场价格风险由所持有的金融工具的公允价值决定。

本基金通过投资组合的分散化降低市场价格风险，并且本基金管理人每日对本基金所持有的证券价格实施监测，定期对基金所面临的价格风险进行度量和分析，及时对风险进行管理和控制。

##### 7.4.13.4.3.1 其他价格风险敞口

金额单位：人民币元

项目	本期末 2024 年 12 月 31 日		上年度末 2023年12月31日	
	公允价值	占基金资产净值 比例（%）	公允价值	占基金资产净值 比例（%）
交易性金融资产—股票投资	34,303,549.19	94.51	45,226,346.00	87.96
交易性金融资产—基金投资	—	—	—	—
交易性金融资产—贵金属投资	—	—	—	—
衍生金融资产—权证投资	—	—	—	—
其他	—	—	—	—
合计	34,303,549.19	94.51	45,226,346.00	87.96

7.4.13.4.3.2 其他价格风险的敏感性分析

假设	除业绩比较基准以外的其他市场变量保持不变		
分析	相关风险变量的变动	对资产负债表日基金资产净值的 影响金额（单位：人民币元）	
		本期末（2024 年 12 月 31 日）	上年度末（2023 年 12 月 31 日）
	业绩比较基准上升 5%	1,544,837.34	—
	业绩比较基准下降 5%	-1,544,837.34	—

注：本基金采用历史数据拟合回归方法来进行其他价格风险敏感性分析。为保证该方法所得结果的参考价值，一般需要至少 1 年的基金净值数据。截至上年度末，本基金的运营期小于 1 年，无足够的经验数据进行分析，因此不披露上年度末其他价格风险敏感性分析。

7.4.14 公允价值

7.4.14.1 金融工具公允价值计量的方法

公允价值计量结果所属的层次，由对公允价值计量整体而言具有重要意义的输入值所属的最低层次决定：
第一层次：相同资产或负债在活跃市场上未经调整的报价。
第二层次：除第一层次输入值外相关资产或负债直接或间接可观察的输入值。
第三层次：相关资产或负债的不可观察输入值。

7.4.14.2 持续的以公允价值计量的金融工具

7.4.14.2.1 各层次金融工具的公允价值

单位：人民币元

公允价值计量结果所属的层次	本期末 2024 年 12 月 31 日	上年度末 2023 年 12 月 31 日
第一层次	34,285,949.19	45,226,346.00
第二层次	17,600.00	-
第三层次	-	-
合计	34,303,549.19	45,226,346.00

7.4.14.2.2 公允价值所属层次间的重大变动

本基金以导致各层次之间转换的事项发生日为确认各层次之间转换的时点。
对于证券交易所上市的股票和债券，若出现重大事项停牌、交易不活跃(包括涨跌停时的交易不活跃)、或属于非公开发行等情况，本基金不会于停牌日至交易恢复活跃日期间、交易不活跃期间及限售期间将相关股票和债券的公允价值列入第一层次；并根据估值调整中采用的不可观察输入值对于公允价值的影响程度，确定相关股票和债券的公允价值应属第二层次还是第三层次。

7.4.14.3 非持续的以公允价值计量的金融工具的说明

于本期末，本基金未持有非持续的以公允价值计量的金融资产(上期末：同)。
-------------------------------------

7.4.14.4 不以公允价值计量的金融工具的相关说明

不以公允价值计量的金融资产和负债主要包括应收款项和其他金融负债，其账面价值与公允价值相差很小。
---

7.4.15 有助于理解和分析会计报表需要说明的其他事项

截至资产负债表日本基金无需要说明的其他重要事项。

§ 8 投资组合报告

8.1 期末基金资产组合情况

金额单位：人民币元

序号	项目	金额	占基金总资产的比例 (%)
1	权益投资	34,303,549.19	92.13
	其中：股票	34,303,549.19	92.13
2	基金投资	-	-

3	固定收益投资	-	-
	其中：债券	-	-
	资产支持证券	-	-
4	贵金属投资	-	-
5	金融衍生品投资	-	-
6	买入返售金融资产	-	-
	其中：买断式回购的买入返售金融资产	-	-
7	银行存款和结算备付金合计	2,735,097.32	7.35
8	其他各项资产	194,940.60	0.52
9	合计	37,233,587.11	100.00

## 8.2 报告期末按行业分类的股票投资组合

### 8.2.1 报告期末指数投资按行业分类的境内股票投资组合

代码	行业类别	公允价值（元）	占基金资产净值比例（%）
A	农、林、牧、渔业	140,163.00	0.39
B	采矿业	789,830.00	2.18
C	制造业	20,272,177.69	55.85
D	电力、热力、燃气及水生产和供应业	827,662.00	2.28
E	建筑业	565,240.00	1.56
F	批发和零售业	821,664.00	2.26
G	交通运输、仓储和邮政业	1,060,537.00	2.92
H	住宿和餐饮业	-	-
I	信息传输、软件和信息技术服务业	3,746,229.50	10.32
J	金融业	920,471.00	2.54
K	房地产业	542,977.00	1.50
L	租赁和商务服务业	456,752.00	1.26
M	科学研究和技术服务业	296,275.00	0.82
N	水利、环境和公共设施管理业	327,626.00	0.90
O	居民服务、修理和其他服务业	-	-
P	教育	-	-
Q	卫生和社会工作	75,148.00	0.21
R	文化、体育和娱乐业	332,746.00	0.92

S	综合	-	-
	合计	31,175,498.19	85.89

8.2.2 报告期末积极投资按行业分类的境内股票投资组合

代码	行业类别	公允价值（元）	占基金资产净值比例（%）
A	农、林、牧、渔业	-	-
B	采矿业	199,904.00	0.55
C	制造业	2,140,251.00	5.90
D	电力、热力、燃气及水生产和供应业	24,174.00	0.07
E	建筑业	-	-
F	批发和零售业	12,834.00	0.04
G	交通运输、仓储和邮政业	-	-
H	住宿和餐饮业	-	-
I	信息传输、软件和信息技术服务业	314,425.00	0.87
J	金融业	111,841.00	0.31
K	房地产业	-	-
L	租赁和商务服务业	156,860.00	0.43
M	科学研究和技术服务业	-	-
N	水利、环境和公共设施管理业	54,557.00	0.15
O	居民服务、修理和其他服务业	-	-
P	教育	-	-
Q	卫生和社会工作	113,205.00	0.31
R	文化、体育和娱乐业	-	-
S	综合	-	-
	合计	3,128,051.00	8.62

8.2.3 报告期末按行业分类的港股通投资股票投资组合

本基金本报告期末未持有港股通投资股票。

8.3 期末按公允价值占基金资产净值比例大小排序的所有股票投资明细

8.3.1 期末指数投资按公允价值占基金资产净值比例大小排序的所有股票投资明细

金额单位：人民币元

序号	股票代码	股票名称	数量	公允价值（元）	占基金资产净值比例
----	------	------	----	---------	-----------

	码		(股)		(%)
1	002249	大洋电机	31,900	187,253.00	0.52
2	000951	中国重汽	10,800	183,384.00	0.51
3	300777	中简科技	6,200	175,398.00	0.48
4	600267	海正药业	19,300	160,190.00	0.44
5	002004	华邦健康	35,400	160,008.00	0.44
6	300232	洲明科技	22,800	156,636.00	0.43
7	601222	林洋能源	22,000	155,540.00	0.43
8	600363	联创光电	3,200	153,216.00	0.42
9	002265	建设工业	6,500	151,255.00	0.42
10	600075	新疆天业	33,100	143,985.00	0.40
11	603236	移远通信	2,100	143,724.00	0.40
12	601609	金田股份	24,300	143,370.00	0.39
13	002456	欧菲光	11,800	141,364.00	0.39
14	600618	氯碱化工	14,200	140,012.00	0.39
15	300079	数码视讯	25,700	139,037.00	0.38
16	300170	汉得信息	10,900	135,160.00	0.37
17	600100	同方股份	19,000	135,090.00	0.37
18	603301	振德医疗	6,000	131,940.00	0.36
19	688322	奥比中光	2,700	125,550.00	0.35
20	600718	东软集团	10,900	117,393.00	0.32
21	603881	数据港	5,130	116,194.50	0.32
22	603766	隆鑫通用	12,700	115,570.00	0.32
23	300638	广和通	5,700	114,855.00	0.32
24	688183	生益电子	2,900	113,854.00	0.31
25	601137	博威合金	5,600	113,680.00	0.31
26	688019	安集科技	800	111,488.00	0.31
27	000686	东北证券	13,800	109,572.00	0.30
28	688088	虹软科技	2,800	107,968.00	0.30
29	600710	苏美达	11,600	107,880.00	0.30
30	688266	泽璟制药	1,726	107,547.06	0.30
31	600422	昆药集团	6,700	106,195.00	0.29
32	300303	聚飞光电	15,300	104,346.00	0.29
33	600428	中远海特	14,200	103,660.00	0.29
34	600461	洪城环境	10,300	102,485.00	0.28
35	300319	麦捷科技	8,200	102,336.00	0.28
36	000917	电广传媒	14,400	101,808.00	0.28
37	600986	浙文互联	17,000	101,660.00	0.28
38	002948	青岛银行	25,900	100,492.00	0.28
39	002851	麦格米特	1,600	98,336.00	0.27
40	301050	雷电微力	1,900	98,002.00	0.27
41	600821	金开新能	18,000	97,200.00	0.27
42	300525	博思软件	6,200	96,596.00	0.27



43	600633	浙数文化	9,200	96,232.00	0.27
44	600861	北京人力	4,900	94,815.00	0.26
45	002332	仙琚制药	9,500	94,430.00	0.26
46	300470	中密控股	2,500	94,250.00	0.26
47	601678	滨化股份	25,000	94,000.00	0.26
48	603393	新天然气	3,100	93,837.00	0.26
49	002130	沃尔核材	3,700	93,425.00	0.26
50	600595	中孚实业	33,000	93,390.00	0.26
51	002649	博彦科技	7,700	93,324.00	0.26
52	600064	南京高科	12,000	93,240.00	0.26
53	002421	达实智能	27,100	92,953.00	0.26
54	002212	天融信	14,400	92,880.00	0.26
55	000528	柳 工	7,700	92,862.00	0.26
56	600248	陕建股份	20,700	92,736.00	0.26
57	600037	歌华有线	12,400	92,504.00	0.25
58	600717	天津港	18,900	92,043.00	0.25
59	300685	艾德生物	4,000	91,200.00	0.25
60	300757	罗博特科	400	90,128.00	0.25
61	601369	陕鼓动力	10,200	88,740.00	0.24
62	600017	日照港	27,600	88,320.00	0.24
63	600158	中体产业	10,600	87,662.00	0.24
64	002226	江南化工	16,100	87,262.00	0.24
65	301039	中集车辆	9,600	86,880.00	0.24
66	002048	宁波华翔	6,800	85,816.00	0.24
67	300188	国投智能	6,200	85,498.00	0.24
68	603118	共进股份	9,600	85,440.00	0.24
69	601311	骆驼股份	10,300	85,387.00	0.24
70	603083	剑桥科技	2,100	85,260.00	0.23
71	605333	沪光股份	2,600	84,838.00	0.23
72	002991	甘源食品	900	84,168.00	0.23
73	603612	索通发展	6,200	83,762.00	0.23
74	600169	太原重工	33,400	83,166.00	0.23
75	300463	迈克生物	6,300	83,160.00	0.23
76	002550	千红制药	13,400	83,080.00	0.23
77	600033	福建高速	21,400	83,032.00	0.23
78	000049	德赛电池	3,500	82,285.00	0.23
79	002405	四维图新	8,500	81,940.00	0.23
80	600073	光明肉业	11,800	81,892.00	0.23
81	000090	天健集团	19,900	81,789.00	0.23
82	601101	昊华能源	9,900	81,477.00	0.22
83	300346	南大光电	2,100	81,039.00	0.22
84	002859	洁美科技	3,900	80,925.00	0.22
85	300682	朗新集团	6,600	80,520.00	0.22

86	002967	广电计量	4,900	80,360.00	0.22
87	001914	招商积余	7,600	80,332.00	0.22
88	002539	云图控股	10,200	79,764.00	0.22
89	600171	上海贝岭	2,000	79,360.00	0.22
90	600812	华北制药	15,300	79,101.00	0.22
91	603609	禾丰股份	9,100	78,442.00	0.22
92	688007	光峰科技	5,300	78,387.00	0.22
93	601869	长飞光纤	2,600	77,714.00	0.21
94	000885	城发环境	5,900	77,349.00	0.21
95	300841	康华生物	1,400	76,328.00	0.21
96	600783	鲁信创投	6,000	76,020.00	0.21
97	601107	四川成渝	14,500	75,835.00	0.21
98	002088	鲁阳节能	5,900	75,461.00	0.21
99	300257	开山股份	8,200	74,784.00	0.21
100	301087	可孚医疗	2,100	74,256.00	0.20
101	301047	义翘神州	1,200	74,220.00	0.20
102	601069	西部黄金	6,400	73,280.00	0.20
103	301031	中熔电气	700	72,814.00	0.20
104	688586	江航装备	7,600	72,732.00	0.20
105	002100	天康生物	11,100	72,705.00	0.20
106	600120	浙江东方	15,600	72,696.00	0.20
107	603989	艾华集团	4,800	72,384.00	0.20
108	688389	普门科技	4,800	71,472.00	0.20
109	601033	永兴股份	4,900	70,854.00	0.20
110	002913	奥士康	2,900	69,919.00	0.19
111	605123	派克新材	1,300	69,888.00	0.19
112	000672	上峰水泥	9,100	69,615.00	0.19
113	600864	哈投股份	9,400	69,090.00	0.19
114	002534	西子洁能	6,200	68,882.00	0.19
115	300527	中船应急	8,500	68,595.00	0.19
116	002978	安宁股份	2,400	68,208.00	0.19
117	300741	华宝股份	3,900	67,821.00	0.19
118	600639	浦东金桥	6,100	67,710.00	0.19
119	688337	普源精电	1,700	66,300.00	0.18
120	002097	山河智能	8,800	66,000.00	0.18
121	688608	恒玄科技	200	65,074.00	0.18
122	603005	晶方科技	2,300	64,975.00	0.18
123	002837	英维克	1,600	64,640.00	0.18
124	301180	万祥科技	4,100	63,427.00	0.17
125	603132	金徽股份	5,600	62,888.00	0.17
126	300458	全志科技	1,600	62,016.00	0.17
127	300768	迪普科技	3,500	61,250.00	0.17
128	002705	新宝股份	4,000	60,000.00	0.17

129	002139	拓邦股份	4,400	59,884.00	0.16
130	002402	和而泰	3,300	59,763.00	0.16
131	001696	宗申动力	2,400	59,760.00	0.16
132	301262	海看股份	2,400	59,688.00	0.16
133	688027	国盾量子	200	59,672.00	0.16
134	002060	广东建工	16,200	59,292.00	0.16
135	300623	捷捷微电	1,700	58,072.00	0.16
136	603299	苏盐井神	5,200	57,928.00	0.16
137	002312	川发龙蟒	4,000	57,880.00	0.16
138	300459	汤姆猫	10,000	57,400.00	0.16
139	300085	银之杰	1,500	57,375.00	0.16
140	300088	长信科技	8,700	56,898.00	0.16
141	605589	圣泉集团	2,400	56,592.00	0.16
142	002126	银轮股份	3,000	56,160.00	0.15
143	688568	中科星图	1,100	56,133.00	0.15
144	688347	华虹公司	1,200	55,764.00	0.15
145	002583	海能达	3,900	55,419.00	0.15
146	002221	东华能源	5,800	55,042.00	0.15
147	600559	老白干酒	2,600	54,574.00	0.15
148	300679	电连技术	900	53,730.00	0.15
149	300857	协创数据	500	53,445.00	0.15
150	000766	通化金马	3,400	53,380.00	0.15
151	300315	掌趣科技	9,700	53,350.00	0.15
152	601677	明泰铝业	4,400	52,932.00	0.15
153	002960	青鸟消防	4,500	52,515.00	0.14
154	300627	华测导航	1,200	50,160.00	0.14
155	000099	中信海直	1,900	50,084.00	0.14
156	300077	国民技术	2,100	50,064.00	0.14
157	300068	南都电源	3,100	50,034.00	0.14
158	002400	省广集团	6,200	49,538.00	0.14
159	300779	惠城环保	500	48,800.00	0.13
160	300666	江丰电子	700	48,615.00	0.13
161	688235	百济神州	300	48,306.00	0.13
162	002497	雅化集团	4,100	47,970.00	0.13
163	300115	长盈精密	2,900	47,096.00	0.13
164	300568	星源材质	4,800	46,656.00	0.13
165	300296	利亚德	7,200	46,368.00	0.13
166	300762	上海瀚讯	2,200	46,266.00	0.13
167	300229	拓尔思	2,200	46,068.00	0.13
168	002176	江特电机	6,100	45,201.00	0.12
169	002389	航天彩虹	2,500	45,125.00	0.12
170	600072	中船科技	3,200	44,960.00	0.12
171	688343	云天励飞	900	44,640.00	0.12

172	300182	捷成股份	7,600	44,612.00	0.12
173	002506	协鑫集成	16,700	44,589.00	0.12
174	300253	卫宁健康	6,200	44,392.00	0.12
175	600206	有研新材	2,800	43,876.00	0.12
176	002245	蔚蓝锂芯	4,100	43,829.00	0.12
177	600577	精达股份	6,000	43,740.00	0.12
178	300570	太辰光	600	43,620.00	0.12
179	688018	乐鑫科技	200	43,600.00	0.12
180	601975	招商南油	13,800	43,194.00	0.12
181	688208	道通科技	1,100	43,076.00	0.12
182	688116	天奈科技	1,100	42,691.00	0.12
183	601375	中原证券	9,800	42,336.00	0.12
184	002416	爱施德	2,600	42,302.00	0.12
185	002275	桂林三金	2,800	42,252.00	0.12
186	002222	福晶科技	1,300	42,120.00	0.12
187	002617	露笑科技	5,500	42,075.00	0.12
188	688037	芯源微	500	41,815.00	0.12
189	600963	岳阳林纸	8,200	41,656.00	0.11
190	301175	中科环保	7,700	41,580.00	0.11
191	300432	富临精工	2,700	41,526.00	0.11
192	601333	广深铁路	12,100	41,503.00	0.11
193	600446	金证股份	2,400	41,376.00	0.11
194	000875	吉电股份	7,800	41,028.00	0.11
195	002145	中核钛白	9,600	40,704.00	0.11
196	605111	新洁能	1,200	40,692.00	0.11
197	002091	江苏国泰	5,500	40,260.00	0.11
198	600323	瀚蓝环境	1,700	40,154.00	0.11
199	002151	北斗星通	1,500	39,810.00	0.11
200	000581	威孚高科	2,100	39,648.00	0.11
201	002075	沙钢股份	6,300	39,438.00	0.11
202	601528	瑞丰银行	7,000	39,410.00	0.11
203	600388	龙净环保	3,100	39,215.00	0.11
204	300735	光弘科技	1,400	39,186.00	0.11
205	300738	奥飞数据	2,700	39,150.00	0.11
206	600601	方正科技	8,900	39,071.00	0.11
207	300674	宇信科技	2,000	39,040.00	0.11
208	600331	宏达股份	5,100	38,862.00	0.11
209	600761	安徽合力	2,200	38,830.00	0.11
210	603730	岱美股份	4,300	38,657.00	0.11
211	300083	创世纪	5,900	38,409.00	0.11
212	300181	佐力药业	2,500	38,400.00	0.11
213	002807	江阴银行	8,800	38,280.00	0.11
214	600216	浙江医药	2,400	38,064.00	0.10

215	300624	万兴科技	600	37,890.00	0.10
216	300045	华力创通	1,800	37,602.00	0.10
217	000628	高新发展	600	37,374.00	0.10
218	688676	金盘科技	900	37,278.00	0.10
219	600908	无锡银行	6,300	37,233.00	0.10
220	002936	郑州银行	17,600	36,960.00	0.10
221	002484	江海股份	2,100	36,918.00	0.10
222	300133	华策影视	5,100	36,822.00	0.10
223	600667	太极实业	5,300	36,676.00	0.10
224	301171	易点天下	1,300	36,647.00	0.10
225	300438	鹏辉能源	1,300	36,543.00	0.10
226	600186	莲花控股	6,400	36,480.00	0.10
227	688050	爱博医疗	400	36,412.00	0.10
228	600602	云赛智联	2,300	36,386.00	0.10
229	688327	云从科技	3,000	36,300.00	0.10
230	000970	中科三环	3,500	36,295.00	0.10
231	002701	奥瑞金	6,400	36,288.00	0.10
232	002428	云南锗业	1,900	35,910.00	0.10
233	300035	中科电气	2,400	35,880.00	0.10
234	600562	国睿科技	1,800	35,874.00	0.10
235	600850	电科数字	1,500	35,850.00	0.10
236	002036	联创电子	3,800	35,720.00	0.10
237	600728	佳都科技	7,600	35,568.00	0.10
238	600133	东湖高新	3,800	35,530.00	0.10
239	600285	羚锐制药	1,600	35,456.00	0.10
240	000681	视觉中国	1,700	35,394.00	0.10
241	600338	西藏珠峰	3,300	35,211.00	0.10
242	002747	埃斯顿	1,900	35,150.00	0.10
243	300827	上能电气	800	35,120.00	0.10
244	000860	顺鑫农业	1,800	35,046.00	0.10
245	600452	涪陵电力	3,300	34,947.00	0.10
246	300775	三角防务	1,400	34,902.00	0.10
247	002335	科华数据	1,200	34,704.00	0.10
248	300101	振芯科技	1,600	34,656.00	0.10
249	000690	宝新能源	7,700	34,496.00	0.10
250	001301	尚太科技	500	34,275.00	0.09
251	000829	天音控股	2,600	34,268.00	0.09
252	688318	财富趋势	200	34,200.00	0.09
253	000422	湖北宜化	2,700	34,074.00	0.09
254	002698	博实股份	2,000	34,000.00	0.09
255	300773	拉卡拉	1,900	33,630.00	0.09
256	600641	万业企业	2,300	33,626.00	0.09
257	300298	三诺生物	1,300	33,553.00	0.09

258	300672	国科微	500	33,375.00	0.09
259	300294	博雅生物	1,100	33,308.00	0.09
260	688166	博瑞医药	1,100	33,220.00	0.09
261	300783	三只松鼠	900	33,183.00	0.09
262	600877	电科芯片	2,500	32,975.00	0.09
263	000801	四川九洲	2,300	32,913.00	0.09
264	300348	长亮科技	2,300	32,890.00	0.09
265	000627	天茂集团	7,000	32,690.00	0.09
266	002003	伟星股份	2,300	32,591.00	0.09
267	600399	抚顺特钢	5,600	32,480.00	0.09
268	603300	海南华铁	5,600	32,368.00	0.09
269	300811	铂科新材	600	32,346.00	0.09
270	603662	柯力传感	500	32,300.00	0.09
271	002396	星网锐捷	1,700	32,283.00	0.09
272	002745	木林森	3,700	32,264.00	0.09
273	000762	西藏矿业	1,500	32,250.00	0.09
274	002544	普天科技	1,500	32,145.00	0.09
275	002270	华明装备	1,900	32,091.00	0.09
276	600771	广誉远	1,700	32,062.00	0.09
277	688596	正帆科技	900	31,995.00	0.09
278	000810	创维数字	2,000	31,840.00	0.09
279	300776	帝尔激光	500	31,790.00	0.09
280	300657	弘信电子	1,400	31,724.00	0.09
281	600827	百联股份	2,900	31,697.00	0.09
282	000543	皖能电力	4,000	31,640.00	0.09
283	600596	新安股份	3,600	31,608.00	0.09
284	688333	铂力特	800	31,544.00	0.09
285	688279	峰昭科技	200	31,540.00	0.09
286	300180	华峰超纤	5,000	31,500.00	0.09
287	605090	九丰能源	1,100	31,383.00	0.09
288	002123	梦网科技	2,900	31,349.00	0.09
289	600993	马应龙	1,200	31,332.00	0.09
290	600621	华鑫股份	1,900	31,312.00	0.09
291	600330	天通股份	4,400	31,240.00	0.09
292	300075	数字政通	1,800	31,140.00	0.09
293	002063	远光软件	5,400	31,104.00	0.09
294	000682	东方电子	2,900	31,059.00	0.09
295	000680	山推股份	3,200	31,040.00	0.09
296	688503	聚和材料	700	31,003.00	0.09
297	300456	赛微电子	1,800	30,924.00	0.09
298	600552	凯盛科技	2,700	30,807.00	0.08
299	600635	大众公用	6,900	30,705.00	0.08
300	688141	杰华特	1,000	30,610.00	0.08

301	002839	张家港行	7,000	30,590.00	0.08
302	300036	超图软件	1,800	30,564.00	0.08
303	601126	四方股份	1,800	30,528.00	0.08
304	603678	火炬电子	1,000	30,500.00	0.08
305	000676	智度股份	3,600	30,456.00	0.08
306	300130	新国都	1,400	30,324.00	0.08
307	000620	新华联	13,800	30,222.00	0.08
308	000035	中国天楹	6,200	30,194.00	0.08
309	300379	东方通	2,000	30,180.00	0.08
310	300166	东方国信	3,200	30,080.00	0.08
311	300236	上海新阳	800	29,896.00	0.08
312	688110	东芯股份	1,200	29,880.00	0.08
313	600572	康恩贝	6,400	29,824.00	0.08
314	600179	安通控股	10,500	29,715.00	0.08
315	000503	国新健康	2,700	29,646.00	0.08
316	601860	紫金银行	10,400	29,640.00	0.08
317	000685	中山公用	3,200	29,536.00	0.08
318	600750	江中药业	1,300	29,510.00	0.08
319	002127	南极电商	6,700	29,480.00	0.08
320	002292	奥飞娱乐	3,400	29,410.00	0.08
321	603565	中谷物流	3,000	29,400.00	0.08
322	603920	世运电路	1,000	29,400.00	0.08
323	300327	中颖电子	1,200	29,364.00	0.08
324	002183	怡亚通	6,500	29,185.00	0.08
325	002315	焦点科技	700	29,176.00	0.08
326	002317	众生药业	2,400	29,160.00	0.08
327	600114	东睦股份	1,800	29,106.00	0.08
328	600246	万通发展	3,900	29,055.00	0.08
329	300598	诚迈科技	600	29,040.00	0.08
330	601020	华钰矿业	2,300	29,026.00	0.08
331	603871	嘉友国际	1,500	29,025.00	0.08
332	000969	安泰科技	2,600	28,990.00	0.08
333	688484	南芯科技	800	28,832.00	0.08
334	688408	中信博	400	28,800.00	0.08
335	601778	晶科科技	10,200	28,764.00	0.08
336	600185	格力地产	4,000	28,760.00	0.08
337	600151	航天机电	3,600	28,728.00	0.08
338	000902	新洋丰	2,200	28,688.00	0.08
339	600420	国药现代	2,400	28,656.00	0.08
340	300113	顺网科技	1,700	28,577.00	0.08
341	300185	通裕重工	11,100	28,527.00	0.08
342	300475	香农芯创	1,000	28,490.00	0.08
343	600456	宝钛股份	1,000	28,450.00	0.08

344	603306	华懋科技	900	28,449.00	0.08
345	300026	红日药业	7,500	28,425.00	0.08
346	600210	紫江企业	4,300	28,423.00	0.08
347	300049	福瑞股份	900	28,386.00	0.08
348	300087	荃银高科	2,400	28,320.00	0.08
349	600587	新华医疗	1,700	28,305.00	0.08
350	002182	宝武镁业	2,500	28,200.00	0.08
351	002675	东诚药业	2,300	28,106.00	0.08
352	002681	奋达科技	4,500	28,080.00	0.08
353	002215	诺普信	2,500	28,075.00	0.08
354	600269	赣粤高速	5,000	28,050.00	0.08
355	603063	禾望电气	1,400	27,944.00	0.08
356	688798	艾为电子	400	27,928.00	0.08
357	002654	万润科技	2,300	27,899.00	0.08
358	600273	嘉化能源	3,500	27,895.00	0.08
359	002832	比音勒芬	1,300	27,833.00	0.08
360	600320	振华重工	7,100	27,832.00	0.08
361	603283	赛腾股份	400	27,664.00	0.08
362	601187	厦门银行	4,900	27,636.00	0.08
363	603323	苏农银行	5,200	27,508.00	0.08
364	600201	生物股份	4,000	27,440.00	0.08
365	300284	苏交科	2,700	27,405.00	0.08
366	002597	金禾实业	1,200	27,396.00	0.08
367	600123	兰花科创	3,200	27,392.00	0.08
368	301078	孩子王	2,400	27,312.00	0.08
369	688289	圣湘生物	1,200	27,240.00	0.08
370	300409	道氏技术	2,000	27,220.00	0.07
371	002015	协鑫能科	3,500	27,160.00	0.07
372	300109	新开源	1,700	27,115.00	0.07
373	300576	容大感光	600	27,108.00	0.07
374	002171	楚江新材	3,300	27,060.00	0.07
375	688029	南微医学	400	27,036.00	0.07
376	300618	寒锐钴业	800	27,016.00	0.07
377	000727	冠捷科技	9,700	26,966.00	0.07
378	688362	甬矽电子	800	26,944.00	0.07
379	002541	鸿路钢构	1,500	26,895.00	0.07
380	002020	京新药业	2,100	26,880.00	0.07
381	002239	奥特佳	8,800	26,840.00	0.07
382	601519	大智慧	2,900	26,825.00	0.07
383	300457	赢合科技	1,400	26,796.00	0.07
384	600759	洲际油气	11,800	26,786.00	0.07
385	002605	姚记科技	1,000	26,660.00	0.07
386	300034	钢研高纳	1,700	26,520.00	0.07



387	002351	漫步者	1,600	26,400.00	0.07
388	603997	继峰股份	2,300	26,335.00	0.07
389	002174	游族网络	2,800	26,180.00	0.07
390	001309	德明利	300	26,160.00	0.07
391	603505	金石资源	1,100	26,114.00	0.07
392	002488	金固股份	2,500	26,100.00	0.07
393	002567	唐人神	5,100	26,010.00	0.07
394	600057	厦门象屿	4,000	25,960.00	0.07
395	300027	华谊兄弟	9,900	25,938.00	0.07
396	600550	保变电气	3,300	25,905.00	0.07
397	000012	南玻 A	4,900	25,872.00	0.07
398	600916	中国黄金	3,000	25,860.00	0.07
399	688409	富创精密	500	25,785.00	0.07
400	603866	桃李面包	3,900	25,740.00	0.07
401	301297	富乐德	600	25,500.00	0.07
402	600967	内蒙一机	3,000	25,500.00	0.07
403	000089	深圳机场	3,700	25,493.00	0.07
404	603108	润达医疗	1,600	25,488.00	0.07
405	002773	康弘药业	1,300	25,480.00	0.07
406	300678	中科信息	700	25,459.00	0.07
407	000420	吉林化纤	7,000	25,270.00	0.07
408	603220	中贝通信	1,100	25,267.00	0.07
409	688582	芯动联科	500	25,155.00	0.07
410	603690	至纯科技	1,000	25,110.00	0.07
411	600645	中源协和	1,300	25,090.00	0.07
412	601963	重庆银行	2,700	25,056.00	0.07
413	002847	盐津铺子	400	25,040.00	0.07
414	688262	国芯科技	900	24,930.00	0.07
415	002668	TCL 智家	1,900	24,928.00	0.07
416	002011	盾安环境	2,300	24,863.00	0.07
417	000758	中色股份	5,000	24,700.00	0.07
418	000062	深圳华强	1,100	24,640.00	0.07
419	002895	川恒股份	1,000	24,600.00	0.07
420	002906	华阳集团	800	24,600.00	0.07
421	002706	良信股份	3,200	24,576.00	0.07
422	603039	泛微网络	500	24,500.00	0.07
423	600328	中盐化工	3,100	24,397.00	0.07
424	603699	纽威股份	1,100	24,387.00	0.07
425	300655	晶瑞电材	2,600	24,336.00	0.07
426	300663	科蓝软件	1,400	24,304.00	0.07
427	300693	盛弘股份	900	24,264.00	0.07
428	000712	锦龙股份	1,600	24,192.00	0.07
429	688548	广钢气体	2,400	24,168.00	0.07

430	601718	际华集团	8,500	24,140.00	0.07
431	600252	中恒集团	9,800	24,108.00	0.07
432	300415	伊之密	1,200	24,072.00	0.07
433	300323	华灿光电	2,900	24,012.00	0.07
434	002643	万润股份	2,000	24,000.00	0.07
435	603308	应流股份	1,700	23,970.00	0.07
436	688091	上海谊众	600	23,952.00	0.07
437	300910	瑞丰新材	500	23,795.00	0.07
438	600116	三峡水利	3,400	23,766.00	0.07
439	000156	华数传媒	3,300	23,760.00	0.07
440	600409	三友化工	4,400	23,760.00	0.07
441	002276	万马股份	2,800	23,688.00	0.07
442	300398	飞凯材料	1,500	23,640.00	0.07
443	002079	苏州固锔	2,300	23,621.00	0.07
444	000429	粤高速 A	1,600	23,520.00	0.06
445	000555	神州信息	2,100	23,520.00	0.06
446	300633	开立医疗	800	23,512.00	0.06
447	600575	淮河能源	5,900	23,423.00	0.06
448	688123	聚辰股份	400	23,408.00	0.06
449	300613	富瀚微	400	23,400.00	0.06
450	600729	重庆百货	800	23,400.00	0.06
451	600894	广日股份	1,600	23,360.00	0.06
452	000795	英洛华	2,400	23,352.00	0.06
453	300761	立华股份	1,200	23,352.00	0.06
454	000811	冰轮环境	1,900	23,294.00	0.06
455	000650	仁和药业	4,000	23,040.00	0.06
456	000657	中钨高新	2,500	23,025.00	0.06
457	300747	锐科激光	1,200	22,992.00	0.06
458	603599	广信股份	1,900	22,895.00	0.06
459	002324	普利特	2,400	22,872.00	0.06
460	002061	浙江交科	5,600	22,848.00	0.06
461	600933	爱柯迪	1,400	22,820.00	0.06
462	002010	传化智联	5,000	22,650.00	0.06
463	600055	万东医疗	1,500	22,650.00	0.06
464	000927	中国铁物	8,600	22,618.00	0.06
465	002043	兔宝宝	1,900	22,572.00	0.06
466	603588	高能环境	4,300	22,532.00	0.06
467	600266	城建发展	4,400	22,440.00	0.06
468	000821	京山轻机	1,800	22,410.00	0.06
469	300482	万孚生物	1,000	22,410.00	0.06
470	600782	新钢股份	6,700	22,378.00	0.06
471	300641	正丹股份	900	22,356.00	0.06
472	300357	我武生物	1,100	22,352.00	0.06

473	002192	融捷股份	700	22,330.00	0.06
474	600664	哈药股份	5,400	22,302.00	0.06
475	002468	申通快递	2,200	22,286.00	0.06
476	000923	河钢资源	1,600	22,240.00	0.06
477	003021	兆威机电	300	22,173.00	0.06
478	600211	西藏药业	600	22,164.00	0.06
479	300224	正海磁材	1,800	22,158.00	0.06
480	600509	天富能源	3,400	21,998.00	0.06
481	300031	宝通科技	1,200	21,984.00	0.06
482	000735	罗牛山	3,300	21,978.00	0.06
483	688016	心脉医疗	200	21,970.00	0.06
484	600459	贵研铂业	1,600	21,968.00	0.06
485	000901	航天科技	2,000	21,940.00	0.06
486	600556	天下秀	4,200	21,840.00	0.06
487	300634	彩讯股份	1,000	21,800.00	0.06
488	603027	千禾味业	1,800	21,798.00	0.06
489	301071	力量钻石	600	21,750.00	0.06
490	603496	恒为科技	800	21,744.00	0.06
491	603267	鸿远电子	600	21,738.00	0.06
492	603218	日月股份	1,800	21,690.00	0.06
493	688127	蓝特光学	800	21,680.00	0.06
494	300352	北信源	4,100	21,648.00	0.06
495	301293	三博脑科	500	21,640.00	0.06
496	600480	凌云股份	2,000	21,620.00	0.06
497	002446	盛路通信	3,300	21,615.00	0.06
498	603100	川仪股份	1,000	21,550.00	0.06
499	603279	景津装备	1,200	21,456.00	0.06
500	002006	精工科技	1,300	21,450.00	0.06
501	002891	中宠股份	600	21,420.00	0.06
502	002726	龙大美食	2,700	21,384.00	0.06
503	600597	光明乳业	2,500	21,350.00	0.06
504	603337	杰克股份	700	21,322.00	0.06
505	002023	海特高新	2,100	21,315.00	0.06
506	603619	中曼石油	1,100	21,296.00	0.06
507	600138	中青旅	2,100	21,294.00	0.06
508	600012	皖通高速	1,200	21,180.00	0.06
509	600757	长江传媒	2,200	21,054.00	0.06
510	688200	华峰测控	200	20,900.00	0.06
511	300123	亚光科技	3,600	20,880.00	0.06
512	301095	广立微	400	20,828.00	0.06
513	600063	皖维高新	5,200	20,800.00	0.06
514	688076	诺泰生物	400	20,768.00	0.06
515	600094	大名城	5,700	20,748.00	0.06

516	002254	泰和新材	2,200	20,680.00	0.06
517	002099	海翔药业	4,000	20,640.00	0.06
518	600006	东风股份	2,800	20,636.00	0.06
519	688352	硕中科技	1,700	20,621.00	0.06
520	600888	新疆众和	2,900	20,590.00	0.06
521	002326	永太科技	2,300	20,562.00	0.06
522	600502	安徽建工	4,300	20,554.00	0.06
523	002737	葵花药业	1,000	20,490.00	0.06
524	000028	国药一致	700	20,475.00	0.06
525	688321	微芯生物	1,100	20,438.00	0.06
526	300244	迪安诊断	1,800	20,430.00	0.06
527	600059	古越龙山	2,300	20,424.00	0.06
528	002081	金螳螂	5,700	20,349.00	0.06
529	600315	上海家化	1,200	20,292.00	0.06
530	600586	金晶科技	3,600	20,232.00	0.06
531	300770	新媒股份	500	20,205.00	0.06
532	002237	恒邦股份	2,000	20,200.00	0.06
533	688062	迈威生物	1,000	20,200.00	0.06
534	002761	浙江建投	2,300	20,194.00	0.06
535	002458	益生股份	2,100	20,181.00	0.06
536	300725	药石科技	600	20,160.00	0.06
537	601702	华峰铝业	1,100	20,152.00	0.06
538	688629	华丰科技	600	20,094.00	0.06
539	603358	华达科技	600	20,040.00	0.06
540	600649	城投控股	4,500	20,025.00	0.06
541	688063	派能科技	500	20,025.00	0.06
542	600366	宁波韵升	2,700	19,872.00	0.05
543	300772	运达股份	1,500	19,860.00	0.05
544	600507	方大特钢	4,900	19,845.00	0.05
545	000913	钱江摩托	1,100	19,811.00	0.05
546	688515	裕太微	200	19,800.00	0.05
547	600787	中储股份	3,100	19,778.00	0.05
548	600971	恒源煤电	2,100	19,761.00	0.05
549	000928	中钢国际	3,100	19,747.00	0.05
550	000837	秦川机床	2,200	19,734.00	0.05
551	000848	承德露露	2,200	19,734.00	0.05
552	000915	华特达因	700	19,726.00	0.05
553	300451	创业慧康	4,400	19,712.00	0.05
554	600835	上海机电	1,100	19,712.00	0.05
555	601900	南方传媒	1,300	19,643.00	0.05
556	002163	海南发展	2,100	19,635.00	0.05
557	601200	上海环境	2,400	19,608.00	0.05
558	688696	极米科技	200	19,604.00	0.05

559	600110	诺德股份	4,900	19,600.00	0.05
560	601952	苏垦农发	2,000	19,580.00	0.05
561	600125	铁龙物流	3,300	19,569.00	0.05
562	603281	江瀚新材	800	19,520.00	0.05
563	000737	北方铜业	2,500	19,500.00	0.05
564	301035	润丰股份	400	19,488.00	0.05
565	601028	玉龙股份	1,700	19,482.00	0.05
566	600259	广晟有色	700	19,467.00	0.05
567	300620	光库科技	400	19,440.00	0.05
568	002038	双鹭药业	2,600	19,422.00	0.05
569	600478	科力远	4,700	19,411.00	0.05
570	600866	星湖科技	3,000	19,410.00	0.05
571	002815	崇达技术	1,900	19,380.00	0.05
572	600395	盘江股份	3,800	19,342.00	0.05
573	300602	飞荣达	1,000	19,220.00	0.05
574	600458	时代新材	1,500	19,215.00	0.05
575	002233	塔牌集团	2,500	19,175.00	0.05
576	600305	恒顺醋业	2,400	19,152.00	0.05
577	688388	嘉元科技	1,300	19,149.00	0.05
578	002390	信邦制药	4,200	19,110.00	0.05
579	300660	江苏雷利	500	19,110.00	0.05
580	002635	安洁科技	1,200	19,104.00	0.05
581	002077	大港股份	1,300	19,071.00	0.05
582	300593	新雷能	1,700	19,040.00	0.05
583	603033	三维股份	1,500	19,035.00	0.05
584	600776	东方通信	1,700	19,023.00	0.05
585	002219	新里程	7,200	19,008.00	0.05
586	688556	高测股份	1,700	19,006.00	0.05
587	600869	远东股份	4,000	19,000.00	0.05
588	300260	新莱应材	700	18,963.00	0.05
589	002214	大立科技	1,700	18,955.00	0.05
590	300363	博腾股份	1,200	18,924.00	0.05
591	000582	北部湾港	2,400	18,912.00	0.05
592	600623	华谊集团	2,700	18,900.00	0.05
593	603197	保隆科技	500	18,875.00	0.05
594	688403	汇成股份	2,100	18,816.00	0.05
595	600996	贵广网络	2,200	18,810.00	0.05
596	300393	中来股份	3,000	18,750.00	0.05
597	605507	国邦医药	900	18,747.00	0.05
598	688106	金宏气体	1,100	18,711.00	0.05
599	300151	昌红科技	1,100	18,700.00	0.05
600	601890	亚星锚链	2,400	18,696.00	0.05
601	300726	宏达电子	600	18,660.00	0.05

602	002928	华夏航空	2,400	18,624.00	0.05
603	300171	东富龙	1,400	18,592.00	0.05
604	600740	山西焦化	4,600	18,538.00	0.05
605	603398	沐邦高科	800	18,408.00	0.05
606	688190	云路股份	200	18,400.00	0.05
607	300119	瑞普生物	1,000	18,370.00	0.05
608	600773	西藏城投	1,700	18,326.00	0.05
609	000930	中粮科技	3,300	18,315.00	0.05
610	300596	利安隆	600	18,300.00	0.05
611	300226	上海钢联	800	18,296.00	0.05
612	600675	中华企业	6,500	18,265.00	0.05
613	600313	农发种业	2,700	18,225.00	0.05
614	300687	赛意信息	1,000	18,200.00	0.05
615	688366	昊海生科	300	18,174.00	0.05
616	601500	通用股份	3,400	18,122.00	0.05
617	600490	鹏欣资源	5,500	18,095.00	0.05
618	688779	五矿新能	3,400	18,088.00	0.05
619	301219	腾远钴业	400	18,084.00	0.05
620	688739	成大生物	700	18,046.00	0.05
621	002518	科士达	800	18,024.00	0.05
622	603128	华贸物流	2,800	18,004.00	0.05
623	000603	盛达资源	1,500	17,985.00	0.05
624	300705	九典制药	1,000	17,950.00	0.05
625	301316	慧博云通	700	17,899.00	0.05
626	603368	柳药集团	1,000	17,860.00	0.05
627	603328	依顿电子	1,800	17,748.00	0.05
628	002243	力合科创	2,200	17,732.00	0.05
629	000065	北方国际	1,800	17,604.00	0.05
630	688139	海尔生物	500	17,600.00	0.05
631	000966	长源电力	3,700	17,575.00	0.05
632	301291	明阳电气	400	17,568.00	0.05
633	688400	凌云光	800	17,536.00	0.05
634	603026	石大胜华	500	17,500.00	0.05
635	688270	臻镭科技	500	17,500.00	0.05
636	688146	中船特气	600	17,424.00	0.05
637	688631	莱斯信息	200	17,418.00	0.05
638	688575	亚辉龙	1,100	17,380.00	0.05
639	605376	博迁新材	600	17,370.00	0.05
640	301589	诺瓦星云	100	17,360.00	0.05
641	600389	江山股份	1,200	17,340.00	0.05
642	600531	豫光金铅	2,700	17,334.00	0.05
643	301029	怡合达	700	17,304.00	0.05
644	603583	捷昌驱动	700	17,297.00	0.05

645	601619	嘉泽新能	5,200	17,264.00	0.05
646	300913	兆龙互连	300	17,253.00	0.05
647	600197	伊力特	1,000	17,250.00	0.05
648	002925	盈趣科技	1,100	17,226.00	0.05
649	002777	久远银海	1,000	17,220.00	0.05
650	002697	红旗连锁	2,900	17,139.00	0.05
651	688083	中望软件	200	17,114.00	0.05
652	603305	旭升集团	1,300	17,095.00	0.05
653	601326	秦港股份	5,100	17,085.00	0.05
654	600775	南京熊猫	1,700	17,068.00	0.05
655	000552	甘肃能化	6,200	17,050.00	0.05
656	000990	诚志股份	2,200	17,050.00	0.05
657	000719	中原传媒	1,500	17,040.00	0.05
658	002291	遥望科技	2,700	17,037.00	0.05
659	002068	黑猫股份	1,600	17,024.00	0.05
660	002727	一心堂	1,300	16,926.00	0.05
661	002108	沧州明珠	4,700	16,873.00	0.05
662	300455	航天智装	1,300	16,848.00	0.05
663	688598	金博股份	800	16,848.00	0.05
664	600751	海航科技	6,400	16,832.00	0.05
665	002194	武汉凡谷	1,500	16,830.00	0.05
666	000061	农产品	2,400	16,824.00	0.05
667	002929	润建股份	500	16,810.00	0.05
668	688702	盛科通信	200	16,800.00	0.05
669	000950	重药控股	3,100	16,678.00	0.05
670	002537	海联金汇	2,900	16,675.00	0.05
671	600976	健民集团	400	16,672.00	0.05
672	002626	金达威	1,100	16,610.00	0.05
673	601208	东材科技	2,200	16,588.00	0.05
674	601163	三角轮胎	1,100	16,577.00	0.05
675	300820	英杰电气	300	16,575.00	0.05
676	603733	仙鹤股份	800	16,504.00	0.05
677	688612	威迈斯	700	16,478.00	0.05
678	600163	中闽能源	2,700	16,443.00	0.05
679	300261	雅本化学	2,400	16,440.00	0.05
680	300134	大富科技	1,400	16,422.00	0.05
681	600682	南京新百	2,400	16,416.00	0.05
682	000550	江铃汽车	700	16,415.00	0.05
683	002993	奥海科技	400	16,400.00	0.05
684	600557	康缘药业	1,200	16,344.00	0.05
685	000059	华锦股份	3,400	16,286.00	0.04
686	001287	中电港	800	16,248.00	0.04
687	603533	掌阅科技	800	16,248.00	0.04

688	300129	泰胜风能	2,300	16,215.00	0.04
689	000048	京基智农	900	16,200.00	0.04
690	002545	东方铁塔	2,300	16,169.00	0.04
691	600882	妙可蓝多	900	16,110.00	0.04
692	000557	西部创业	3,100	16,089.00	0.04
693	688006	杭可科技	900	16,074.00	0.04
694	300580	贝斯特	700	16,065.00	0.04
695	000828	东莞控股	1,500	16,035.00	0.04
696	301155	海力风电	300	15,993.00	0.04
697	301536	星辰科技	200	15,980.00	0.04
698	603477	巨星农牧	900	15,975.00	0.04
699	300443	金雷股份	800	15,936.00	0.04
700	002498	汉缆股份	4,700	15,933.00	0.04
701	600217	中再资环	3,000	15,900.00	0.04
702	002154	报喜鸟	3,600	15,876.00	0.04
703	601908	京运通	5,200	15,860.00	0.04
704	002461	珠江啤酒	1,600	15,824.00	0.04
705	300366	创意信息	1,700	15,810.00	0.04
706	688150	莱特光电	700	15,764.00	0.04
707	688097	博众精工	600	15,750.00	0.04
708	002320	海峡股份	2,400	15,720.00	0.04
709	300579	数字认证	500	15,710.00	0.04
710	000756	新华制药	1,000	15,710.00	0.04
711	002511	中顺洁柔	2,300	15,663.00	0.04
712	301510	固高科技	600	15,660.00	0.04
713	002987	京北方	1,100	15,653.00	0.04
714	603888	新华网	700	15,638.00	0.04
715	002216	三全食品	1,300	15,600.00	0.04
716	601969	海南矿业	2,200	15,598.00	0.04
717	688048	长光华芯	400	15,596.00	0.04
718	600997	开滦股份	2,300	15,548.00	0.04
719	002274	华昌化工	2,000	15,540.00	0.04
720	002588	史丹利	2,100	15,498.00	0.04
721	600648	外高桥	1,300	15,483.00	0.04
722	300183	东软载波	800	15,480.00	0.04
723	601827	三峰环境	1,800	15,444.00	0.04
724	601801	皖新传媒	2,100	15,414.00	0.04
725	688439	振华风光	300	15,387.00	0.04
726	603713	密尔克卫	300	15,360.00	0.04
727	300855	图南股份	700	15,344.00	0.04
728	002349	精华制药	2,000	15,300.00	0.04
729	300416	苏试试验	1,300	15,288.00	0.04
730	601606	长城军工	1,300	15,288.00	0.04



731	001270	铖昌科技	400	15,240.00	0.04
732	603638	艾迪精密	900	15,201.00	0.04
733	600477	杭萧钢构	5,900	15,163.00	0.04
734	301205	联特科技	200	15,138.00	0.04
735	688686	奥普特	200	15,122.00	0.04
736	002191	劲嘉股份	3,600	15,120.00	0.04
737	603008	喜临门	900	15,084.00	0.04
738	603567	珍宝岛	1,300	15,080.00	0.04
739	000029	深深房 A	1,000	15,060.00	0.04
740	600449	宁夏建材	1,000	15,020.00	0.04
741	603383	顶点软件	400	15,000.00	0.04
742	603229	奥翔药业	1,500	14,985.00	0.04
743	600966	博汇纸业	2,900	14,964.00	0.04
744	600961	株冶集团	1,900	14,953.00	0.04
745	000488	晨鸣纸业	4,900	14,945.00	0.04
746	600651	飞乐音响	3,600	14,904.00	0.04
747	301487	盟固利	700	14,889.00	0.04
748	300039	上海凯宝	2,400	14,832.00	0.04
749	601595	上海电影	600	14,820.00	0.04
750	002158	汉钟精机	800	14,816.00	0.04
751	688107	安路科技	500	14,790.00	0.04
752	300821	东岳硅材	1,900	14,744.00	0.04
753	688700	东威科技	500	14,730.00	0.04
754	000600	建投能源	2,600	14,716.00	0.04
755	002051	中工国际	1,800	14,688.00	0.04
756	603317	天味食品	1,100	14,674.00	0.04
757	300428	立中集团	900	14,670.00	0.04
758	300492	华图山鼎	200	14,560.00	0.04
759	301015	百洋医药	600	14,526.00	0.04
760	688100	威胜信息	400	14,480.00	0.04
761	600643	爱建集团	2,800	14,476.00	0.04
762	003006	百亚股份	600	14,394.00	0.04
763	002101	广东鸿图	1,200	14,376.00	0.04
764	605168	三人行	400	14,368.00	0.04
765	601949	中国出版	2,000	14,360.00	0.04
766	000567	海德股份	2,100	14,343.00	0.04
767	688531	日联科技	300	14,289.00	0.04
768	688066	航天宏图	700	14,280.00	0.04
769	000688	国城矿业	1,200	14,268.00	0.04
770	002434	万里扬	2,300	14,260.00	0.04
771	603876	鼎胜新材	1,600	14,160.00	0.04
772	002041	登海种业	1,300	14,157.00	0.04
773	002985	北摩高科	600	14,100.00	0.04

774	688690	纳微科技	800	14,080.00	0.04
775	301239	普瑞眼科	300	14,070.00	0.04
776	002258	利尔化学	1,700	14,059.00	0.04
777	300861	美畅股份	700	13,965.00	0.04
778	002204	大连重工	2,800	13,944.00	0.04
779	000767	晋控电力	5,500	13,915.00	0.04
780	002399	海普瑞	1,300	13,897.00	0.04
781	002840	华统股份	1,100	13,871.00	0.04
782	301511	德福科技	1,100	13,816.00	0.04
783	688559	海目星	400	13,760.00	0.04
784	603919	金徽酒	700	13,720.00	0.04
785	000088	盐田港	2,800	13,636.00	0.04
786	600223	福瑞达	1,800	13,608.00	0.04
787	002267	陕天然气	1,600	13,520.00	0.04
788	600020	中原高速	3,200	13,504.00	0.04
789	600548	深高速	1,000	13,480.00	0.04
790	002833	弘亚数控	800	13,464.00	0.04
791	688498	源杰科技	100	13,420.00	0.04
792	600929	雪天盐业	2,400	13,416.00	0.04
793	300850	新强联	700	13,377.00	0.04
794	300406	九强生物	1,000	13,360.00	0.04
795	002585	双星新材	2,500	13,350.00	0.04
796	001213	中铁特货	3,200	13,344.00	0.04
797	603043	广州酒家	800	13,304.00	0.04
798	688789	宏华数科	200	13,276.00	0.04
799	002327	富安娜	1,500	13,260.00	0.04
800	600508	上海能源	1,000	13,230.00	0.04
801	000881	中广核技	1,800	13,194.00	0.04
802	002516	旷达科技	2,600	13,182.00	0.04
803	000597	东北制药	2,500	13,175.00	0.04
804	601882	海天精工	600	13,158.00	0.04
805	688707	振华新材	1,200	13,140.00	0.04
806	600640	国脉文化	1,100	13,134.00	0.04
807	601515	东峰集团	3,300	13,134.00	0.04
808	600874	创业环保	2,200	13,134.00	0.04
809	002125	湘潭电化	1,300	13,104.00	0.04
810	000498	山东路桥	2,200	13,090.00	0.04
811	002612	朗姿股份	800	13,088.00	0.04
812	600335	国机汽车	2,100	13,083.00	0.04
813	688658	悦康药业	900	12,969.00	0.04
814	301363	美好医疗	400	12,968.00	0.04
815	688639	华恒生物	400	12,884.00	0.04
816	688300	联瑞新材	200	12,880.00	0.04

817	300856	科思股份	500	12,810.00	0.04
818	002581	未名医药	1,200	12,768.00	0.04
819	000718	苏宁环球	5,400	12,744.00	0.04
820	688167	炬光科技	200	12,740.00	0.04
821	002755	奥赛康	1,000	12,710.00	0.04
822	000791	甘肃能源	2,100	12,663.00	0.03
823	002489	浙江永强	3,900	12,636.00	0.03
824	601096	宏盛华源	2,900	12,615.00	0.03
825	601921	浙版传媒	1,600	12,608.00	0.03
826	603636	南威软件	1,200	12,600.00	0.03
827	605368	蓝天燃气	1,100	12,573.00	0.03
828	688443	智翔金泰	500	12,545.00	0.03
829	603169	兰石重装	2,300	12,535.00	0.03
830	301238	瑞泰新材	800	12,528.00	0.03
831	600987	航民股份	1,800	12,492.00	0.03
832	605599	菜百股份	1,100	12,485.00	0.03
833	600657	信达地产	3,000	12,480.00	0.03
834	002034	旺能环境	800	12,400.00	0.03
835	688209	英集芯	700	12,369.00	0.03
836	002941	新疆交建	1,100	12,287.00	0.03
837	688185	康希诺	200	12,210.00	0.03
838	000813	德展健康	3,900	12,207.00	0.03
839	603025	大豪科技	800	12,200.00	0.03
840	603171	税友股份	400	12,200.00	0.03
841	300737	科顺股份	2,400	12,168.00	0.03
842	600662	外服控股	2,400	12,168.00	0.03
843	603466	风语筑	1,300	12,116.00	0.03
844	600058	五矿发展	1,700	12,104.00	0.03
845	600195	中牧股份	1,800	12,078.00	0.03
846	688380	中微半导	400	11,960.00	0.03
847	688326	经纬恒润	142	11,942.20	0.03
848	600604	市北高新	2,500	11,900.00	0.03
849	002302	西部建设	1,800	11,844.00	0.03
850	601038	一拖股份	800	11,824.00	0.03
851	300080	易成新能	2,700	11,799.00	0.03
852	300973	立高食品	300	11,709.00	0.03
853	688372	伟测科技	200	11,704.00	0.03
854	002190	成飞集成	600	11,604.00	0.03
855	000869	张裕 A	500	11,595.00	0.03
856	000935	四川双马	800	11,584.00	0.03
857	000025	特力 A	700	11,564.00	0.03
858	300446	航天智造	700	11,557.00	0.03
859	688630	芯碁微装	200	11,544.00	0.03

860	603801	志邦家居	900	11,529.00	0.03
861	603566	普莱柯	900	11,484.00	0.03
862	688351	微电生理	600	11,424.00	0.03
863	002053	云南能投	1,000	11,400.00	0.03
864	002242	九阳股份	1,100	11,396.00	0.03
865	688206	概伦电子	600	11,346.00	0.03
866	001323	慕思股份	300	11,343.00	0.03
867	600810	神马股份	1,400	11,326.00	0.03
868	000968	蓝焰控股	1,700	11,305.00	0.03
869	688432	有研硅	1,000	11,300.00	0.03
870	603123	翠微股份	1,400	11,270.00	0.03
871	688522	纳睿雷达	200	11,268.00	0.03
872	600780	通宝能源	2,000	11,260.00	0.03
873	003012	东鹏控股	1,700	11,237.00	0.03
874	000736	中交地产	1,300	11,180.00	0.03
875	301153	中科江南	400	11,176.00	0.03
876	603055	台华新材	1,000	11,080.00	0.03
877	002378	章源钨业	1,700	10,999.00	0.03
878	688192	迪哲医药	262	10,865.14	0.03
879	301325	曼恩斯特	200	10,838.00	0.03
880	688147	微导纳米	400	10,756.00	0.03
881	688131	皓元医药	300	10,710.00	0.03
882	002096	易普力	900	10,692.00	0.03
883	603915	国茂股份	900	10,548.00	0.03
884	003040	楚天龙	800	10,456.00	0.03
885	001337	四川黄金	500	10,440.00	0.03
886	300723	一品红	600	10,236.00	0.03
887	301216	万凯新材	1,000	10,200.00	0.03
888	605020	永和股份	500	10,165.00	0.03
889	688766	普冉股份	100	10,126.00	0.03
890	301217	铜冠铜箔	900	9,972.00	0.03
891	301268	铭利达	600	9,948.00	0.03
892	600475	华光环能	1,100	9,911.00	0.03
893	603327	福蓉科技	800	9,712.00	0.03
894	601015	陕西黑猫	2,900	9,686.00	0.03
895	603983	丸美生物	300	9,678.00	0.03
896	002959	小熊电器	200	9,582.00	0.03
897	688776	国光电气	200	9,466.00	0.03
898	603348	文灿股份	400	9,464.00	0.03
899	603297	永新光学	100	9,382.00	0.03
900	688549	中巨芯	1,100	9,372.00	0.03
901	600903	贵州燃气	1,200	9,360.00	0.03
902	603985	恒润股份	800	9,344.00	0.03

903	002314	南山控股	3,900	9,282.00	0.03
904	002901	大博医疗	300	9,252.00	0.03
905	000030	富奥股份	1,800	9,234.00	0.03
906	603162	海通发展	1,000	9,200.00	0.03
907	688268	华特气体	200	9,184.00	0.03
908	603355	莱克电气	400	9,060.00	0.02
909	688383	新益昌	200	8,974.00	0.02
910	688105	诺唯赞	400	8,868.00	0.02
911	000058	深赛格	1,100	8,833.00	0.02
912	301207	华兰疫苗	500	8,755.00	0.02
913	002946	新乳业	600	8,706.00	0.02
914	688232	新点软件	300	8,697.00	0.02
915	601886	江河集团	1,600	8,640.00	0.02
916	688526	科前生物	600	8,574.00	0.02
917	688336	三生国健	400	8,568.00	0.02
918	603719	良品铺子	600	8,526.00	0.02
919	600301	华锡有色	500	8,505.00	0.02
920	688261	东微半导	200	8,398.00	0.02
921	300869	康泰医学	600	8,364.00	0.02
922	300702	天宇股份	500	8,330.00	0.02
923	603093	南华期货	700	8,330.00	0.02
924	000761	本钢板材	2,600	8,320.00	0.02
925	001308	康冠科技	300	8,250.00	0.02
926	688332	中科蓝讯	63	8,221.50	0.02
927	300894	火星人	600	8,220.00	0.02
928	688392	骄成超声	200	8,160.00	0.02
929	301526	国际复材	2,200	8,140.00	0.02
930	301339	通行宝	400	8,136.00	0.02
931	301246	宏源药业	600	8,118.00	0.02
932	002651	利君股份	1,100	8,063.00	0.02
933	605009	豪悦护理	200	7,992.00	0.02
934	001258	立新能源	1,000	7,960.00	0.02
935	000019	深粮控股	1,200	7,884.00	0.02
936	003009	中天火箭	200	7,800.00	0.02
937	603439	贵州三力	600	7,800.00	0.02
938	688177	百奥泰	400	7,752.00	0.02
939	001311	多利科技	300	7,737.00	0.02
940	688298	东方生物	263	7,713.79	0.02
941	301327	华宝新能	100	7,671.00	0.02
942	601083	锦江航运	800	7,616.00	0.02
943	002911	佛燃能源	600	7,584.00	0.02
944	000517	荣安地产	3,400	7,582.00	0.02
945	301371	敷尔佳	200	7,558.00	0.02

946	688315	诺禾致源	600	7,500.00	0.02
947	603013	亚普股份	500	7,490.00	0.02
948	603530	神马电力	300	7,413.00	0.02
949	301069	凯盛新材	500	7,410.00	0.02
950	603877	太平鸟	500	7,400.00	0.02
951	603995	甬金股份	400	7,316.00	0.02
952	603489	八方股份	300	7,146.00	0.02
953	300755	华致酒行	400	7,136.00	0.02
954	002990	盛视科技	300	6,951.00	0.02
955	601811	新华文轩	400	6,340.00	0.02
956	688128	中国电研	300	6,303.00	0.02
957	301367	怡和嘉业	100	6,300.00	0.02
958	605222	起帆电缆	400	6,160.00	0.02
959	603057	紫燕食品	300	6,027.00	0.02
960	603693	江苏新能	600	5,910.00	0.02
961	001236	弘业期货	600	5,784.00	0.02
962	001269	欧晶科技	200	5,698.00	0.02
963	001322	箭牌家居	700	5,663.00	0.02
964	301558	三态股份	600	5,256.00	0.01
965	003039	顺控发展	400	5,232.00	0.01
966	301348	蓝箭电子	200	5,124.00	0.01
967	600403	大有能源	1,700	4,998.00	0.01
968	688348	昱能科技	100	4,880.00	0.01
969	601068	中铝国际	1,100	4,851.00	0.01
970	601022	宁波远洋	600	4,818.00	0.01
971	688433	华曙高科	200	4,668.00	0.01
972	301559	中集环科	300	4,605.00	0.01
973	301177	迪阿股份	200	4,568.00	0.01
974	603103	横店影视	300	4,317.00	0.01
975	605011	杭州热电	200	4,284.00	0.01
976	301090	华润材料	600	4,164.00	0.01
977	301500	飞南资源	200	3,600.00	0.01
978	605365	立达信	200	3,140.00	0.01
979	601279	英利汽车	800	3,064.00	0.01
980	001376	百通能源	200	2,924.00	0.01
981	688001	华兴源创	100	2,710.00	0.01
982	301381	赛维时代	100	2,276.00	0.01
983	301376	致欧科技	100	1,912.00	0.01
984	603075	热威股份	100	1,863.00	0.01

8.3.2 期末积极投资按公允价值占基金资产净值比例大小排序的所有股票投资明细

金额单位：人民币元

序号	股票代码	股票名称	数量 (股)	公允价值（元）	占基金资产净值比例 (%)
----	------	------	-----------	---------	------------------

1	600295	鄂尔多斯	13,800	134,688.00	0.37
2	601877	正泰电器	5,500	128,755.00	0.35
3	002128	电投能源	6,100	119,438.00	0.33
4	600496	精工钢构	37,600	113,552.00	0.31
5	300154	瑞凌股份	8,700	95,352.00	0.26
6	603682	锦和商管	12,700	94,996.00	0.26
7	300383	光环新网	5,300	77,327.00	0.21
8	301121	紫建电子	1,300	68,978.00	0.19
9	002283	天润工业	12,700	67,564.00	0.19
10	601857	中国石油	7,500	67,050.00	0.18
11	000823	超声电子	6,300	65,016.00	0.18
12	603187	海容冷链	5,800	64,902.00	0.18
13	688158	优刻得	4,600	64,308.00	0.18
14	603936	博敏电子	7,600	63,992.00	0.18
15	300433	蓝思科技	2,900	63,510.00	0.17
16	600887	伊利股份	2,100	63,378.00	0.17
17	002782	可立克	5,000	63,250.00	0.17
18	002027	分众传媒	8,800	61,864.00	0.17
19	002282	博深股份	8,300	61,503.00	0.17
20	301042	安联锐视	1,700	61,183.00	0.17
21	301086	鸿富瀚	1,200	61,044.00	0.17
22	002250	联化科技	11,000	60,610.00	0.17
23	603113	金能科技	10,600	59,678.00	0.16
24	002671	龙泉股份	13,100	59,343.00	0.16
25	000783	长江证券	8,700	59,334.00	0.16
26	300143	盈康生命	6,400	58,880.00	0.16
27	300515	三德科技	4,900	58,359.00	0.16
28	603577	汇金通	7,300	58,327.00	0.16
29	603595	东尼电子	3,400	58,106.00	0.16
30	300140	节能环保	9,600	57,504.00	0.16
31	002432	九安医疗	1,400	57,092.00	0.16
32	002771	真视通	3,200	56,256.00	0.15
33	300922	天秦装备	3,900	55,965.00	0.15
34	688207	格灵深瞳	3,900	55,536.00	0.15
35	603385	惠达卫浴	8,700	55,332.00	0.15
36	002376	新北洋	8,400	54,768.00	0.15
37	002549	凯美特气	8,900	54,557.00	0.15
38	300015	爱尔眼科	4,100	54,325.00	0.15
39	300750	宁德时代	200	53,200.00	0.15
40	688093	世华科技	2,300	46,437.00	0.13
41	000166	申万宏源	8,500	45,475.00	0.13
42	300150	世纪瑞尔	10,300	45,114.00	0.12
43	300508	维宏股份	1,600	43,280.00	0.12

44	603558	健盛集团	3,500	37,660.00	0.10
45	603618	杭电股份	6,400	34,752.00	0.10
46	603129	春风动力	200	31,414.00	0.09
47	300207	欣旺达	1,300	29,003.00	0.08
48	603165	荣晟环保	2,000	24,480.00	0.07
49	002479	富春环保	5,100	24,174.00	0.07
50	601728	中国电信	2,200	15,884.00	0.04
51	301498	乖宝宠物	200	15,664.00	0.04
52	600758	辽宁能源	3,900	13,416.00	0.04
53	000652	泰达股份	3,100	12,834.00	0.04
54	688161	威高骨科	500	12,610.00	0.03
55	601939	建设银行	800	7,032.00	0.02

8.4 报告期内股票投资组合的重大变动

8.4.1 累计买入金额超出期初基金资产净值 2%或前 20 名的股票明细

金额单位：人民币元

序号	股票代码	股票名称	本期累计买入金额	占期初基金资产净值比例(%)
1	600075	新疆天业	922,176.00	1.79
2	601311	骆驼股份	886,706.00	1.72
3	600797	浙大网新	875,098.00	1.70
4	601101	昊华能源	835,219.00	1.62
5	002249	大洋电机	814,852.00	1.58
6	601222	林洋能源	776,847.00	1.51
7	600888	新疆众和	773,554.00	1.50
8	600717	天津港	750,637.00	1.46
9	601330	绿色动力	736,091.00	1.43
10	600623	华谊集团	714,459.00	1.39
11	600577	精达股份	713,265.00	1.39
12	600812	华北制药	707,418.00	1.38
13	601609	金田股份	700,609.00	1.36
14	300660	江苏雷利	698,358.00	1.36
15	600787	中储股份	685,113.00	1.33
16	600007	中国国贸	674,740.00	1.31
17	600587	新华医疗	670,053.00	1.30
18	603881	数据港	659,640.28	1.28
19	002539	云图控股	655,962.00	1.28
20	000951	中国重汽	652,219.00	1.27

注：买入金额按买入的成交金额（成交单价乘以成交数量）填列，不考虑相关交易费用。

8.4.2 累计卖出金额超出期初基金资产净值 2%或前 20 名的股票明细

金额单位：人民币元

序号	股票代码	股票名称	本期累计卖出金额	占期初基金资产净值比例(%)
----	------	------	----------	----------------



1	600797	浙大网新	1,361,546.00	2.65
2	603881	数据港	968,116.00	1.88
3	600888	新疆众和	946,909.00	1.84
4	002434	万里扬	893,976.00	1.74
5	000062	深圳华强	870,075.00	1.69
6	601311	骆驼股份	853,466.00	1.66
7	000915	华特达因	852,512.00	1.66
8	002745	木林森	852,485.00	1.66
9	002396	星网锐捷	848,950.00	1.65
10	600075	新疆天业	839,733.00	1.63
11	603328	依顿电子	825,219.00	1.60
12	600577	精达股份	804,668.00	1.56
13	002402	和而泰	800,148.00	1.56
14	600835	上海机电	799,263.00	1.55
15	601101	昊华能源	794,316.00	1.54
16	002545	东方铁塔	786,291.00	1.53
17	300660	江苏雷利	784,421.00	1.53
18	601330	绿色动力	759,701.00	1.48
19	600475	华光环能	759,229.00	1.48
20	600623	华谊集团	755,325.00	1.47

注：卖出金额按卖出成交金额（成交单价乘以成交数量）填列，不考虑相关交易费用。

8.4.3 买入股票的成本总额及卖出股票的收入总额

单位：人民币元

买入股票成本（成交）总额	245,877,925.13
卖出股票收入（成交）总额	257,816,772.98

注：买入股票成本、卖出股票收入均按买卖成交金额（成交单价乘以成交数量）填列，不考虑相关交易费用。

8.5 期末按债券品种分类的债券投资组合

本基金本报告期末未持有债券。

8.6 期末按公允价值占基金资产净值比例大小排序的前五名债券投资明细

本基金本报告期末未持有债券。

8.7 期末按公允价值占基金资产净值比例大小排序的所有资产支持证券投资明细

本基金本报告期末未持有资产支持证券。

8.8 报告期末按公允价值占基金资产净值比例大小排序的前五名贵金属投资明细

本基金本报告期末未持有贵金属投资。

8.9 期末按公允价值占基金资产净值比例大小排序的前五名权证投资明细

本基金本报告期末未持有权证。

8.10 本基金投资股指期货的投资政策

本基金本报告期末未持有股指期货。

8.11 报告期末本基金投资的国债期货交易情况说明

8.11.1 本期国债期货投资政策

本基金本报告期末未持有国债期货。

8.11.2 本期国债期货投资评价

本基金本报告期末未持有国债期货。

8.12 投资组合报告附注

8.12.1 基金投资的前十名证券的发行主体本期是否出现被监管部门立案调查，或在报告编制日前一年内受到公开谴责、处罚的情形

本基金投资的前十名证券的发行主体本期没有被监管部门立案调查或在本报告编制日前一年内受到公开谴责、处罚的情况。

8.12.2 基金投资的前十名股票是否超出基金合同规定的备选股票库

本基金投资的前十名股票没有超出基金合同规定的备选股票库。

8.12.3 期末其他各项资产构成

单位：人民币元

序号	名称	金额
1	存出保证金	15,456.23
2	应收清算款	-
3	应收股利	-
4	应收利息	-
5	应收申购款	179,484.37
6	其他应收款	-
7	待摊费用	-
8	其他	-
9	合计	194,940.60

8.12.4 期末持有的处于转股期的可转换债券明细

本基金本期末未持有处于转股期的可转换债券。

8.12.5 期末前十名股票中存在流通受限情况的说明

8.12.5.1 期末指数投资前十名股票中存在流通受限情况的说明

本基金本报告期末指数投资前十名股票中不存在流通受限情况。

8.12.5.2 期末积极投资前五名股票中存在流通受限情况的说明

本基金本报告期末积极投资前五名股票中不存在流通受限情况。

§ 9 基金份额持有人信息

9.1 期末基金份额持有人户数及持有人结构

份额单位：份

份额级别	持有人 户数 (户)	户均持有的基 金份额	持有人结构			
			机构投资者		个人投资者	
			持有份额	占总份 额比例 (%)	持有份额	占总份 额比例 (%)
农银中证 1000 指数 增强 A	715	31,302.15	9,931.14	0.04	22,371,105.06	99.96
农银中证 1000 指数 增强 C	531	25,257.35	0.00	0.00	13,411,652.72	100.00
合计	1,246	28,726.07	9,931.14	0.03	35,782,757.78	99.97

注：本基金机构、个人投资者持有份额占总份额比例的计算中，对下属分级基金，比例的分母采用各自级别的份额；对合计数，比例的分母采用下属分级基金份额的合计数。

9.2 期末基金管理人的从业人员持有本基金的情况

项目	份额级别	持有份额总数（份）	占基金总份额比例 （%）
基金管 理人所有从业 人员持有本基 金	农银中证 1000 指数增强 A	1,097.38	0.0049
	农银中证 1000 指数增强 C	3,307.45	0.0247
	合计	4,404.83	0.0123

注：从业人员持有份额占总份额比例的计算中，对下属分级基金，比例的分母采用各自级别的份  
额；对合计数，比例的分母采用下属分级基金份额的合计数。

9.3 期末基金管理人的从业人员持有本开放式基金份额总量区间情况

项目	份额级别	持有基金份额总量的数量区间（万份）
本公司高级管理人 员、基金投资和研 究部门负责人持有本开 放式基金	农银中证 1000 指数增强 A	0
	农银中证 1000 指数增强 C	0
	合计	0
本基金基金经理持有 本开放式基金	农银中证 1000 指数增强 A	0
	农银中证 1000 指数增强 C	0

	合计	0
--	----	---

§ 10 开放式基金份额变动

单位：份

项目	农银中证 1000 指数增强 A	农银中证 1000 指数增强 C
基金合同生效日 (2023 年 7 月 18 日) 基金份额总额	184,108,237.70	39,166,055.84
本报告期期初基金份额总额	34,491,781.96	16,343,178.75
本报告期基金总申购份额	39,509,451.73	86,503,495.32
减：本报告期基金总赎回份额	51,620,197.49	89,435,021.35
本报告期基金拆分变动份额	-	-
本报告期末基金份额总额	22,381,036.20	13,411,652.72

注：总申购份额含红利再投、转换入份额；总赎回份额含转换出份额。

§ 11 重大事件揭示

11.1 基金份额持有人大会决议

报告期内无基金份额持有人大会决议。

11.2 基金管理人、基金托管人的专门基金托管部门的重大人事变动

本报告期内, 根据农银汇理基金管理有限公司（以下简称“本公司”）第五届董事会第十五次会议决议, 高国鹏先生自 2024 年 6 月 27 日离任本公司副总经理职务。

本公司已于 2024 年 6 月 29 日在规定媒介以及公司网站上刊登了上述高级管理人员变更的公告并按照监管要求进行了备案。

本报告期基金托管人的专门基金托管部门无重大人事变动。

11.3 涉及基金管理人、基金财产、基金托管业务的诉讼

本报告期内无涉及基金管理人、基金财产的诉讼。本报告期, 无涉及基金托管业务的诉讼事项。

11.4 基金投资策略的改变

报告期内基金投资策略没有改变。

11.5 为基金进行审计的会计师事务所情况

根据《公开募集证券投资基金信息披露管理办法》、《基金合同》及《招募说明书》及其更新等法律文件，报告期内改聘会计师事务所为容诚会计师事务所（特殊普通合伙），报告期内应支付给会计师事务所的报酬为 1 万元，该会计师事务所自 2024 年 12 月起向本基金提供审计服务。上述事项，已由农银汇理基金管理有限公司董事会会议审议通过，并已按照相关规定及基金合同约定通知基金托管人。

11.6 管理人、托管人及其高级管理人员受稽查或处罚等情况

11.6.1 管理人及其高级管理人员受稽查或处罚等情况

措施 1	内容
受到稽查或处罚等措施的主体	管理人及高级管理人员
受到稽查或处罚等措施的时间	2024 年 2 月 2 日
采取稽查或处罚等措施的机构	中国证券监督管理委员会上海监管局
受到的具体措施类型	行政监管措施。 公司：责令改正；高级管理人员：警示函。
受到稽查或处罚等措施的原因	内部控制不健全，违反《公开募集证券投资基金运作管理办法》相关规定。
管理人采取整改措施的情况（如提出整改意见）	公司已按照法律法规及监管要求及时完成整改工作。
其他	无

11.6.2 托管人及其高级管理人员受稽查或处罚等情况

本报告期内托管人及其高级管理人员无受稽查或处罚等情况。

11.7 基金租用证券公司交易单元的有关情况

11.7.1 基金租用证券公司交易单元进行股票投资及佣金支付情况

金额单位：人民币元

券商名称	交易单元数量	股票交易		应支付该券商的佣金		备注
		成交金额	占当期股票成交总额的比例 (%)	佣金	占当期佣金总量的比例 (%)	
申万宏源证券	2	497,043,759.02	98.68	260,232.85	97.64	-
中金公司	2	6,650,939.09	1.32	6,290.62	2.36	-

注：1、交易单元选择标准有：

（1）财务状况良好，注册资本不少于 20 亿元人民币，最近一个完整年度在证券业协会披露的审计报告被出具无保留意见。

（2）交易、研究等服务能力较强，最近一个完整年度年报披露的佣金席位占比在全市场前

1/2。

(3) 经营行为规范，合规风控能力较强，最近一年未因研究、交易业务违规而在中国证券监督管理委员会及其派出机构网站披露受到行政处罚。

2、本基金本报告期无新增或剔除交易单元。

3、本部分的数据统计时间区间与本报告的报告期一致，统计范围仅包括本基金；本公司网站披露的《农银汇理基金管理有限公司旗下公募基金通过证券公司证券交易及佣金支付情况（2024 年度）》的报告期为 2024 年 7 月 1 日至 2024 年 12 月 31 日，报告的主要内容为报告期间本公司旗下存续的所有公募基金通过租用境内证券公司交易单元和委托境内证券公司进行证券投资及佣金支付情况，包括报告期间成立、清算、转型（如有）的公募基金。敬请投资者关注上述报告的统计口径差异。

11.7.2 基金租用证券公司交易单元进行其他证券投资的情况

金额单位：人民币元

券商名称	债券交易		债券回购交易		权证交易	
	成交金额	占当期债券成交总额的比例(%)	成交金额	占当期债券回购成交总额的比例(%)	成交金额	占当期权证成交总额的比例(%)
申万宏源证券	5,405,485.00	84.37	8,600,000.00	100.00	-	-
中金公司	1,001,770.00	15.63	-	-	-	-

11.8 其他重大事件

序号	公告事项	法定披露方式	法定披露日期
1	农银汇理中证 1000 指数增强型证券投资基金 2023 年第 4 季度报告	中国证监会规定的媒介	2024 年 1 月 19 日
2	关于农银汇理中证 1000 指数增强型证券投资基金可能触发基金合同终止情形的提示性公告	中国证监会规定的媒介	2024 年 2 月 22 日
3	关于农银汇理中证 1000 指数增强型证券投资基金可能触发基金合同终止情形的第二次提示性公告	中国证监会规定的媒介	2024 年 3 月 7 日
4	关于农银汇理中证 1000 指数增强型证券投资基金可能触发基金合同终止情形的第三次提示性公告	中国证监会规定的媒介	2024 年 3 月 14 日
5	农银汇理中证 1000 指数增强型证券投资基金 2023 年年度报告	中国证监会规定的媒介	2024 年 3 月 28 日
6	农银汇理中证 1000 指数增强型证券	中国证监会规定的媒介	2024 年 4 月 18 日

	投资基金 2024 年第 1 季度报告		
7	关于农银汇理中证 1000 指数增强型证券投资基金可能触发基金合同终止情形的提示性公告	中国证监会规定的媒介	2024 年 5 月 14 日
8	关于农银汇理中证 1000 指数增强型证券投资基金可能触发基金合同终止情形的第二次提示性公告	中国证监会规定的媒介	2024 年 5 月 28 日
9	关于农银汇理中证 1000 指数增强型证券投资基金可能触发基金合同终止情形的第三次提示性公告	中国证监会规定的媒介	2024 年 6 月 4 日
10	农银汇理中证 1000 指数增强型证券投资基金-招募说明书更新-2024 年第 1 次	中国证监会规定的媒介	2024 年 6 月 28 日
11	农银汇理中证 1000 指数增强型证券投资基金基金产品资料概要更新	中国证监会规定的媒介	2024 年 6 月 28 日
12	农银汇理中证 1000 指数增强型证券投资基金 2024 年第 2 季度报告	中国证监会规定的媒介	2024 年 7 月 18 日
13	关于农银汇理中证 1000 指数增强型证券投资基金可能触发基金合同终止情形的提示性公告	中国证监会规定的媒介	2024 年 7 月 26 日
14	关于农银汇理中证 1000 指数增强型证券投资基金可能触发基金合同终止情形的第二次提示性公告	中国证监会规定的媒介	2024 年 8 月 9 日
15	关于农银汇理中证 1000 指数增强型证券投资基金可能触发基金合同终止情形的第三次提示性公告	中国证监会规定的媒介	2024 年 8 月 16 日
16	农银汇理中证 1000 指数增强型证券投资基金 2024 年中期报告	中国证监会规定的媒介	2024 年 8 月 29 日
17	农银汇理中证 1000 指数增强型证券投资基金 2024 年第 3 季度报告	中国证监会规定的媒介	2024 年 10 月 24 日
18	关于农银汇理中证 1000 指数增强型证券投资基金可能触发基金合同终止情形的提示性公告	中国证监会规定的媒介	2024 年 11 月 16 日

§ 12 影响投资者决策的其他重要信息

12.1 报告期内单一投资者持有基金份额比例达到或超过 20%的情况

投资者类别	报告期内持有基金份额变化情况					报告期末持有基金情况	
	序号	持有基金份额比例达到或者超过 20%的时间区间	期初份额	申购份额	赎回份额	持有份额	份额占比(%)

机构	1	2024-03-19 至 2024-03-25	0.00	12,666,380.42	12,666,380.42	0.00	0.00
产品特有风险							
<p>本基金已有单一投资者所持基金份额达到或超过本基金总份额的 20%，中小投资者在投资本基金时可能面临以下风险：</p> <p>（一）赎回申请延期办理的风险</p> <p>单一投资者大额赎回时易触发本基金巨额赎回的条件，当发生巨额赎回时，中小投资者可能面临小额赎回申请也需要按同比例部分延期办理或延缓支付的风险。</p> <p>（二）基金净值大幅波动的风险</p> <p>单一投资者大额赎回时，基金管理人进行基金财产大量变现，会对基金资产净值产生影响；且如遇大额赎回费用归入基金资产、基金份额净值保留位数四舍五入（或舍去尾数）等问题，都可能会造成基金资产净值的较大波动。</p> <p>（三）基金投资目标偏离的风险</p> <p>单一投资者大额赎回后，很可能导致基金规模骤然缩小，基金将面临投资银行间债券、交易所债券时交易困难的情形，从而使得实现基金投资目标存在一定的不确定性。</p> <p>（四）基金合同提前终止的风险</p> <p>单一投资者大额赎回后可能导致基金资产规模过小，不能满足存续的条件，基金将面临根据基金合同的约定终止基金合同、清算或转型等风险。</p>							

12.2 影响投资者决策的其他重要信息

无。

§ 13 备查文件目录

13.1 备查文件目录

- 1、中国证监会准予注册本基金募集的文件；
- 2、《农银汇理中证 1000 指数增强型证券投资基金基金合同》；
- 3、《农银汇理中证 1000 指数增强型证券投资基金托管协议》；
- 4、基金管理人业务资格批件、营业执照；
- 5、基金托管人业务资格批件、营业执照；
- 6、本报告期内公开披露的临时公告。

13.2 存放地点

备查文件存放于基金管理人的办公地址：中国（上海）自由贸易试验区银城路 9 号 50 层。

13.3 查阅方式

投资者可到基金管理人的办公地址免费查阅备查文件。在支付工本费后，投资者可在合理时间内取得备查文件的复制件或复印件。



农银汇理基金管理有限公司

2025 年 3 月 28 日