

宏利新起点灵活配置混合型证券投资基金 2024 年年度报告

2024 年 12 月 31 日

基金管理人：宏利基金管理有限公司

基金托管人：中国银行股份有限公司

送出日期：2025 年 3 月 31 日

§ 1 重要提示及目录

1.1 重要提示

基金管理人宏利基金管理有限公司的董事会及董事保证本报告所载资料不存在虚假记载、误导性陈述或重大遗漏，并对其内容的真实性、准确性和完整性承担个别及连带责任。本年度报告已经三分之二以上独立董事签字同意，并由董事长签发。

基金托管人中国银行股份有限公司根据本基金合同规定，于 2025 年 3 月 27 日复核了本报告中的财务指标、净值表现、利润分配情况、财务会计报告、投资组合报告等内容，保证复核内容不存在虚假记载、误导性陈述或者重大遗漏。

基金管理人承诺以诚实信用、勤勉尽责的原则管理和运用基金资产，但不保证基金一定盈利。

基金的过往业绩并不代表其未来表现。投资有风险，投资者在作出投资决策前应仔细阅读本基金的招募说明书及其更新。

本报告财务资料已经审计，容诚会计师事务所（特殊普通合伙）为本基金出具了无保留意见的审计报告，请投资者注意阅读。

本报告期自 2024 年 1 月 1 日起至 2024 年 12 月 31 日止。

1.2 目录

§ 1 重要提示及目录	2
1.1 重要提示	2
1.2 目录	3
§ 2 基金简介	5
2.1 基金基本情况	5
2.2 基金产品说明	5
2.3 基金管理人和基金托管人	5
2.4 信息披露方式	6
2.5 其他相关资料	6
§ 3 主要财务指标、基金净值表现及利润分配情况	6
3.1 主要会计数据和财务指标	6
3.2 基金净值表现	8
3.3 过去三年基金的利润分配情况	10
§ 4 管理人报告	11
4.1 基金管理人及基金经理情况	11
4.2 管理人对报告期内本基金运作合规守信情况的说明	13
4.3 管理人对报告期内公平交易情况的专项说明	13
4.4 管理人对报告期内基金的投资策略和业绩表现的说明	14
4.5 管理人对宏观经济、证券市场及行业走势的简要展望	15
4.6 管理人内部有关本基金的监察稽核工作情况	15
4.7 管理人对报告期内基金估值程序等事项的说明	16
4.8 管理人对报告期内基金利润分配情况的说明	16
4.9 报告期内管理人对本基金持有人数或基金资产净值预警情形的说明	16
§ 5 托管人报告	16
5.1 报告期内本基金托管人合规守信情况声明	16
5.2 托管人对报告期内本基金投资运作合规守信、净值计算、利润分配等情况的说明	16
5.3 托管人对本年度报告中财务信息等内容真实、准确和完整发表意见	17
§ 6 审计报告	17
6.1 审计报告基本信息	17
6.2 审计报告的基本内容	17
§ 7 年度财务报表	19
7.1 资产负债表	19
7.2 利润表	20
7.3 净资产变动表	21
7.4 报表附注	23
§ 8 投资组合报告	51
8.1 期末基金资产组合情况	51
8.2 报告期末按行业分类的股票投资组合	52

8.3 期末按公允价值占基金资产净值比例大小排序的所有股票投资明细	52
8.4 报告期内股票投资组合的重大变动	53
8.5 期末按债券品种分类的债券投资组合	59
8.6 期末按公允价值占基金资产净值比例大小排序的前五名债券投资明细	60
8.7 期末按公允价值占基金资产净值比例大小排序的所有资产支持证券投资明细	60
8.8 报告期末按公允价值占基金资产净值比例大小排序的前五名贵金属投资明细	60
8.9 期末按公允价值占基金资产净值比例大小排序的前五名权证投资明细	60
8.10 本基金投资股指期货的投资政策	60
8.11 报告期末本基金投资的国债期货交易情况说明	60
8.12 投资组合报告附注	60
§ 9 基金份额持有人信息	62
9.1 期末基金份额持有人户数及持有人结构	62
§ 10 开放式基金份额变动	62
§ 11 重大事件揭示	63
11.1 基金份额持有人大会决议	63
11.2 基金管理人、基金托管人的专门基金托管部门的重大人事变动	63
11.3 涉及基金管理人、基金财产、基金托管业务的诉讼	63
11.4 基金投资策略的改变	63
11.5 为基金进行审计的会计师事务所情况	63
11.6 管理人、托管人及其高级管理人员受稽查或处罚等情况	63
11.7 基金租用证券公司交易单元的有关情况	63
11.8 其他重大事件	67
§ 12 影响投资者决策的其他重要信息	68
12.1 报告期内单一投资者持有基金份额比例达到或超过 20%的情况	68
§ 13 备查文件目录	68
13.1 备查文件目录	68
13.2 存放地点	69
13.3 查阅方式	69

§ 2 基金简介

2.1 基金基本情况

基金名称	宏利新起点灵活配置混合型证券投资基金	
基金简称	宏利新起点混合	
基金主代码	001254	
基金运作方式	契约型开放式	
基金合同生效日	2015年5月14日	
基金管理人	宏利基金管理有限公司	
基金托管人	中国银行股份有限公司	
报告期末基金份额总额	48,126,900.23份	
基金合同存续期	不定期	
下属分级基金的基金简称	宏利新起点混合 A	宏利新起点混合 B
下属分级基金的交易代码	001254	002313
报告期末下属分级基金的份额总额	24,315,152.22份	23,811,748.01份

2.2 基金产品说明

投资目标	本基金采取大类资产配置策略，同时深入研究各类属资产的投资机会，力争为基金份额持有人创造持久的、稳定的收益回报。
投资策略	本基金将采取主动的类别资产配置策略，注重风险与收益的平衡。本基金将精选具有较高投资价值的股票和债券，力求实现基金资产的长期稳定增长。
业绩比较基准	30%*沪深 300 指数收益率+70%*中证综合债指数收益率。
风险收益特征	本基金为混合型基金，具有较高预期风险、较高预期收益的特征，其风险和预期收益低于股票型基金、高于债券型基金和货币市场基金。

2.3 基金管理人和基金托管人

项目	基金管理人	基金托管人
名称	宏利基金管理有限公司	中国银行股份有限公司
信息披露负责人	姓名	徐娇
	联系电话	66577766
	电子邮箱	irm@manulifefund.com.cn
客户服务电话	400-698-8888	95566
传真	010-66577666	010-66594942
注册地址	北京市朝阳区针织路 23 号楼中国人寿金融中心 6 层 02-07 单元	北京市西城区复兴门内大街 1 号
办公地址	北京市朝阳区针织路 23 号楼中国人寿金融中心 6 层 02-07 单元	北京市西城区复兴门内大街 1 号
邮政编码	100026	100818

法定代表人	DING WEN CONG (丁闻聪)	葛海蛟
-------	---------------------	-----

2.4 信息披露方式

本基金选定的信息披露报纸名称	中国证券报
登载基金年度报告正文的管理人互联网网址	https://www.manulifefund.com.cn
基金年度报告备置地点	基金管理人及基金托管人住所

2.5 其他相关资料

项目	名称	办公地址
会计师事务所	容诚会计师事务所(特殊普通合伙)	北京市西城区阜成门外大街 22 号 1 幢 10 层 1001-1 至 1001-26
注册登记机构	宏利基金管理有限公司	北京市朝阳区针织路 23 号楼中国人寿金融中心 6 层 02-07 单元

§ 3 主要财务指标、基金净值表现及利润分配情况

3.1 主要会计数据和财务指标

金额单位：人民币元

3.1.1 期间数据和指标	2024 年		2023 年		2022 年	
	宏利新起点混合 A	宏利新起点混合 B	宏利新起点混合 A	宏利新起点混合 B	宏利新起点混合 A	宏利新起点混合 B
本期已实现收益	2,133,201.14	3,005,267.07	-745,181.55	-196,533.41	-3,074,375.67	-641,712.81
本期利润	2,041,880.17	3,382,262.54	-580,874.85	-57,564.65	-12,127,079.69	-2,401,412.68
加权平均基金份额本期利润	0.1099	0.1484	-0.0335	-0.0166	-0.1966	-0.2282
本期加权平均净值利润率	7.80%	11.45%	-2.31%	-1.24%	-13.22%	-15.47%
本期基金份额	7.32%	6.26%	-1.65%	-5.02%	-5.71%	-9.06%

净值增长率						
3.1.2 期末数据和指标	2024 年末		2023 年末		2022 年末	
期末可供分配利润	11,250,860.11	8,198,348.66	7,253,504.55	149,797.33	6,422,919.25	1,610.01
期末可供分配基金份额利润	0.4627	0.3443	0.4275	0.3253	0.4519	0.3950
期末基金资产净值	35,566,012.33	32,010,096.67	24,219,248.83	610,222.29	20,635,724.33	5,686.13
期末基金份额净值	1.463	1.344	1.428	1.325	1.452	1.395
3.1.3 累计期末指标	2024 年末		2023 年末		2022 年末	
基金份额累计净值增长率	53.25%	36.83%	42.80%	28.77%	45.20%	35.57%

注：1. 本期已实现收益指基金本期利息收入、投资收益、其他收入（不含公允价值变动收益）扣除相关费用后的余额，本期利润为本期已实现收益加上本期公允价值变动收益；

2. 所述基金业绩指标不包括基金份额持有人认购或交易基金的各项费用，计入费用后实际收益水平要低于所列数字；

3. 期末可供分配利润等于期末资产负债表中未分配利润与未分配利润中已实现部分的孰低

数。

3.2 基金净值表现

3.2.1 基金份额净值增长率及其与同期业绩比较基准收益率的比较

宏利新起点混合 A

阶段	份额净值增长率①	份额净值增长率标准差②	业绩比较基准收益率③	业绩比较基准收益率标准差④	①-③	②-④
过去三个月	1.18%	0.84%	1.45%	0.52%	-0.27%	0.32%
过去六个月	6.55%	0.70%	7.11%	0.48%	-0.56%	0.22%
过去一年	7.32%	0.62%	10.41%	0.39%	-3.09%	0.23%
过去三年	-0.49%	0.45%	5.29%	0.35%	-5.78%	0.10%
过去五年	22.40%	0.50%	18.88%	0.36%	3.52%	0.14%
自基金合同生效起至今	53.25%	0.59%	34.65%	0.41%	18.60%	0.18%

宏利新起点混合 B

阶段	份额净值增长率①	份额净值增长率标准差②	业绩比较基准收益率③	业绩比较基准收益率标准差④	①-③	②-④
过去三个月	1.05%	0.84%	1.45%	0.52%	-0.40%	0.32%
过去六个月	6.33%	0.69%	7.11%	0.48%	-0.78%	0.21%
过去一年	6.26%	0.61%	10.41%	0.39%	-4.15%	0.22%
过去三年	-8.22%	0.46%	5.29%	0.35%	-13.51%	0.11%
过去五年	12.82%	0.51%	18.88%	0.36%	-6.06%	0.15%
自基金合同生效起至今	36.83%	0.62%	44.60%	0.35%	-7.77%	0.27%

注：本基金的业绩比较基准：中证综合债指数收益率*70%+沪深 300 指数收益率*30%

沪深 300 指数是由中证指数有限公司编制，从上海和深圳证券交易所中选取 300 只 A 股作为样本的综合性指数，具有良好的市场代表性。中证综合债券指数由中证指数有限公司编制，是综合反映银行间和交易所市场国债、金融债、企业债、央票及短融整体走势的跨市场债券指数，较全面地反映我国债券市场的整体价格变动趋势，为债券投资者提供更切合的市场基准。

3.2.2 自基金合同生效以来基金份额累计净值增长率变动及其与同期业绩比较基准收益率变动的比较

宏利新起点混合A累计净值增长率与同期业绩比较基准收益率的历史走势对比图

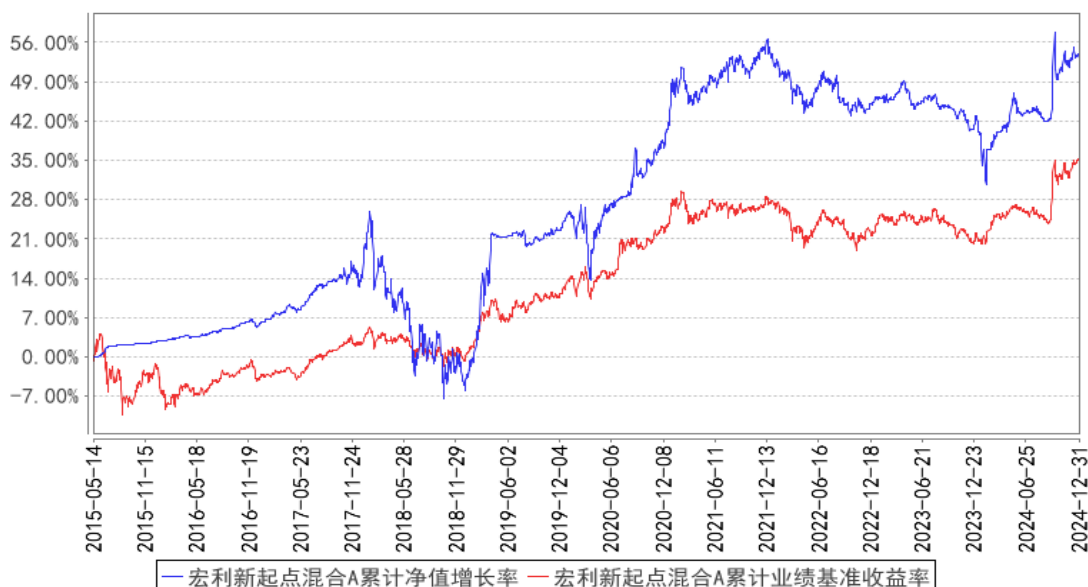

宏利新起点混合B累计净值增长率与同期业绩比较基准收益率的历史走势对比图

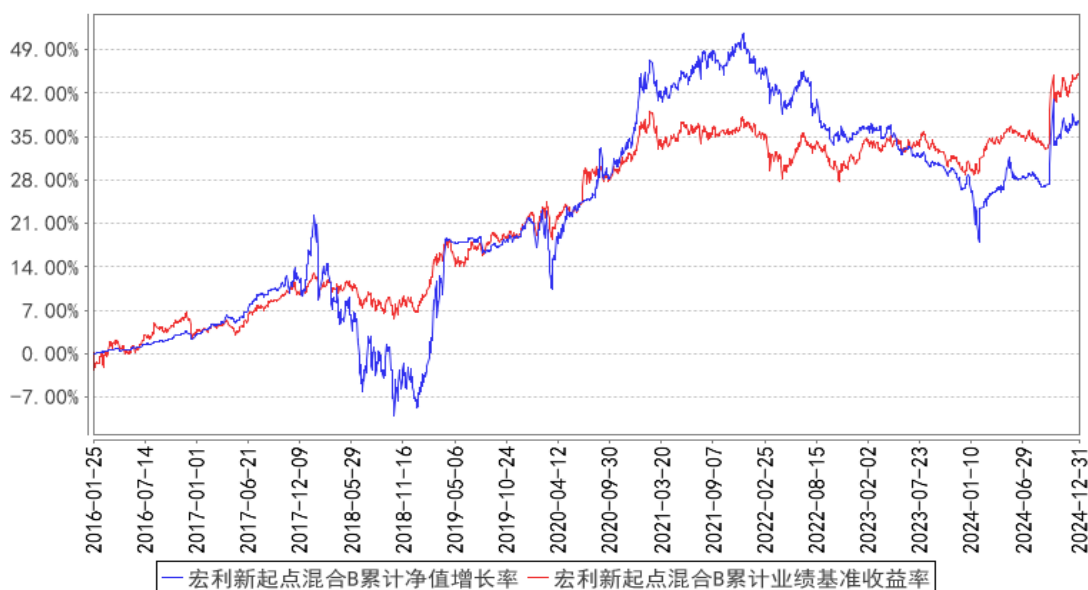

注：本基金在建仓期结束时及截止报告期末各项投资比例已达到基金合同规定的比例要求。

3.2.3 过去五年基金每年净值增长率及其与同期业绩比较基准收益率的比较

宏利新起点混合A基金每年净值增长率与同期业绩比较基准收益率的对比图

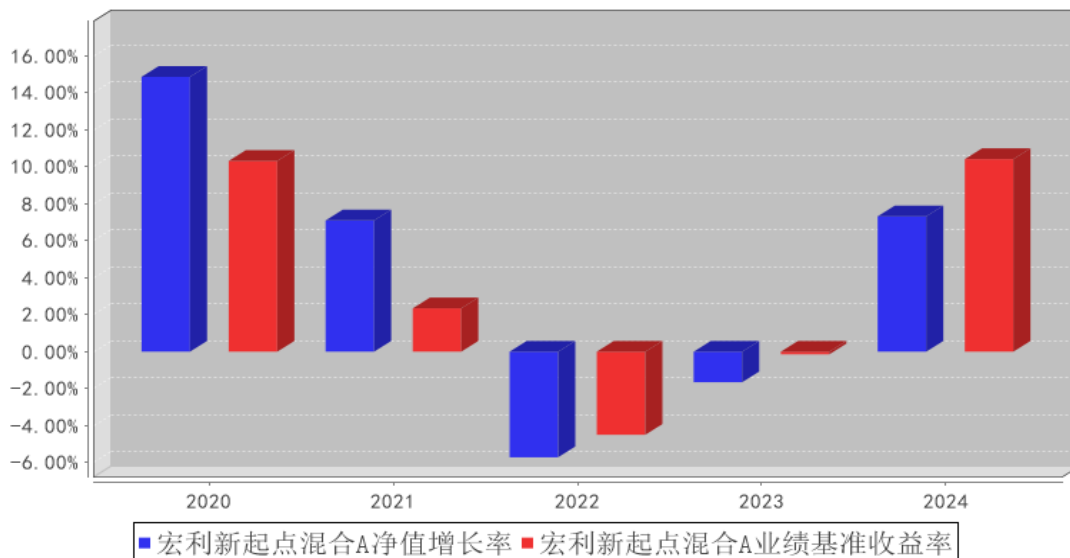

宏利新起点混合B基金每年净值增长率与同期业绩比较基准收益率的对比图

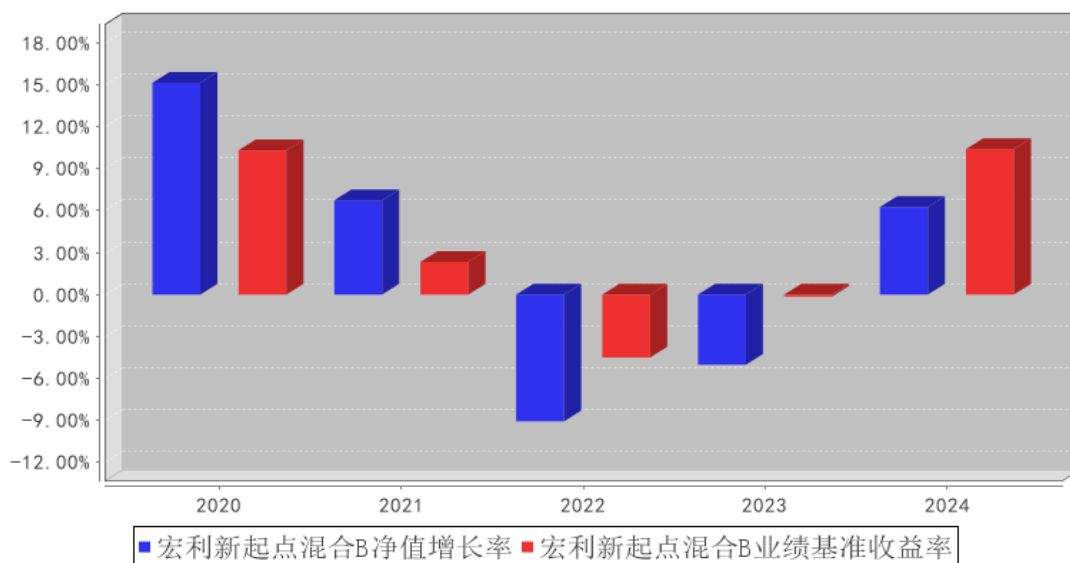

3.3 过去三年基金的利润分配情况

单位：人民币元

宏利新起点混合 A

年度	每 10 份基金份额分红数	现金形式发放总额	再投资形式发放总额	年度利润分配合计	备注
2024 年	0.6500	755,143.39	81,350.61	836,494.00	-
2023 年	-	-	-	-	-
2022 年	-	-	-	-	-
合计	0.6500	755,143.39	81,350.61	836,494.00	-

宏利新起点混合 B

年度	每 10 份基金	现金形式发放	再投资形式发	年度利润分配	备注
----	----------	--------	--------	--------	----

	份额分红数	总额	放总额	合计	
2024 年	0.6000	944,647.87	1,363,636.82	2,308,284.69	-
2023 年	-	-	-	-	-
2022 年	-	-	-	-	-
合计	0.6000	944,647.87	1,363,636.82	2,308,284.69	-

注：根据本基金合同及基金实际运作的情况，本基金近三年未进行利润分配。目前无其他收益分配安排。

§ 4 管理人报告

4.1 基金管理人及基金经理情况

4.1.1 基金管理人及其管理基金的经验

截至报告期末本公司股东及持股比例分别为：宏利投资管理（新加坡）私人有限公司：51%；宏利投资管理（香港）有限公司：49%。

宏利基金管理有限公司原名湘财合丰基金管理有限公司、湘财荷银基金管理有限公司、泰达荷银基金管理有限公司、泰达宏利基金管理有限公司，成立于 2002 年 6 月。截至目前，公司管理着包括宏利价值优化型系列基金、宏利行业精选混合型证券投资基金、宏利风险预算混合型证券投资基金、宏利货币市场基金、宏利效率优选混合型证券投资基金（LOF）、宏利首选企业股票型证券投资基金、宏利市值优选混合型证券投资基金、宏利集利债券型证券投资基金、宏利红利先锋混合型证券投资基金、宏利沪深 300 指数增强型证券投资基金、宏利领先中小盘混合型证券投资基金、宏利聚利债券型证券投资基金（LOF）、宏利中证 500 指数增强型证券投资基金（LOF）、宏利逆向策略混合型证券投资基金、宏利宏达混合型证券投资基金、宏利淘利债券型证券投资基金、宏利转型机遇股票型证券投资基金、宏利改革动力量化策略灵活配置混合型证券投资基金、宏利复兴伟业灵活配置混合型证券投资基金、宏利新起点灵活配置混合型证券投资基金、宏利蓝筹价值混合型证券投资基金、宏利创益灵活配置混合型证券投资基金、宏利活期友货币市场基金、宏利汇利债券型证券投资基金、宏利睿智稳健灵活配置混合型证券投资基金、宏利京元宝货币市场基金、宏利纯利债券型证券投资基金、宏利溢利债券型证券投资基金、宏利恒利债券型证券投资基金、宏利全能优选混合型基金中基金（FOF）、宏利交利 3 个月定期开放债券型发起式证券投资基金、宏利金利 3 个月定期开放债券型发起式证券投资基金、宏利绩优增长灵活配置混合型证券投资基金、宏利泽利 3 个月定期开放债券型发起式证券投资基金、宏利泰和平衡养老目标三年持有期混合型基金中基金（FOF）、宏利印度机会股票型证券投资基金（QDII）、宏利永利债券型证券投资基金、宏利消费行业量化精选混合型证券投资基金、宏利中证主要消费红利指数型证券投资基金、宏利泰和稳健养老目标一年持有期混合型基金中基金（FOF）、宏利价值长青混合型证券

投资基金、宏利乐盈 66 个月定期开放债券型证券投资基金、宏利高研发创新 6 个月持有期混合型证券投资基金、宏利波控回报 12 个月持有期混合型证券投资基金、宏利消费服务混合型证券投资基金、宏利新能源股票型证券投资基金、宏利中债 1-5 年国开行债券指数证券投资基金、宏利悠然养老目标日期 2025 一年持有期混合型基金中基金 (FOF)、宏利新兴景气龙头混合型证券投资基金、宏利景气领航两年持有期混合型证券投资基金、宏利中短债债券型证券投资基金、宏利先进制造股票型证券投资基金、宏利景气智选 18 个月持有期混合型证券投资基金、宏利昇利一年定期开放债券型发起式证券投资基金、宏利闽利一年定期开放债券型发起式证券投资基金、宏利悠享养老目标日期 2030 一年持有期混合型基金中基金 (FOF)、宏利添盈两年定期开放债券型证券投资基金、宏利医药健康混合型发起式证券投资基金、宏利睿智成长混合型证券投资基金、宏利中债-绿色普惠主题金融债券优选指数证券投资基金、宏利半导体产业混合型发起式证券投资基金、宏利鑫享 90 天持有期债券型证券投资基金、宏利价值驱动六个月持有期混合型证券投资基金、宏利高端装备股票型证券投资基金在内的六十多只证券投资基金。

本公司采用团队投资方式，即通过整个投资团队全体人员的共同努力，力求实现基金财产的持续增值。

4.1.2 基金经理（或基金经理小组）及基金经理助理简介

姓名	职务	任本基金的基金经理（助理）期限		证券从业年限	说明
		任职日期	离任日期		
宁霄	本基金基金经理	2023 年 11 月 1 日	-	16 年	中国人民大学金融工程硕士；2006 年 4 月至 2007 年 3 月，任职于兴业全球基金管理有限公司基金运营部，担任基金清算；2007 年 8 月至 2011 年 3 月，任职于华夏基金管理有限公司基金运作部，担任基金会计；2013 年 7 月加入宏利基金管理有限公司，曾先后担任债券交易员、交易部交易主管、交易部总经理助理、基金经理助理，2020 年 4 月起担任基金经理，现任权益投资部基金经理。具备 16 年证券从业经验，11 年证券投资管理经验，具有基金从业资格。
刘晓晨	本基金基金经理	2024 年 2 月 8 日	-	20 年	斯特拉斯克莱德大学 (University of Strathclyde) 金融学硕士，2004 年 6 月至 2010 年 7 月，任职于瑞泰人寿保险公司总公司，历任投资分析师、高级投资分析师及固定收益、助理经理；2010 年 7 月至 2017 年 9 月，任职于华商基金管理有限公司，历任宏观策略研究员、债券研究员、基金经理；2017 年 9 月至 2020 年 10 月，

					任职于新华基金管理股份有限公司，担任基金经理；2020 年 10 月至 2023 年 7 月任职于中加基金管理有限公司，担任基金经理；2023 年 7 月 19 日加入宏利基金管理有限公司，曾任产品部顾问，现任权益投资部基金经理；具备 20 年证券从业经验，11 年证券投资基金管理经验，具有基金从业资格。
师婧	国际业务部总经理助理；基金经理	2020 年 1 月 22 日	2024 年 2 月 8 日	14 年	新加坡南洋理工大学理学硕士；2010 年 7 月至 2017 年 9 月任职于新加坡辉立资本集团旗下的辉立证券，其中 2010 年 7 月至 2015 年 6 月担任高级全球股票交易员，负责参与全球 20 个国家和地区的股票交易；2015 年 7 月至 2017 年 9 月担任基金组合经理，主要负责中国香港地区以及亚洲二级市场的投资和全球大类资产的配置投资管理工作；2017 年 9 月加入宏利基金管理有限公司，任职于国际业务部，先后担任基金经理助理、基金经理等职，现任国际业务部总经理助理兼基金经理；具有 14 年证券投资基金管理经验，具有基金从业资格。

注：证券从业的含义遵从监管及行业协会相关规定。表中的任职日期和离任日期均指公司相关公告中披露的日期。

4.1.3 期末兼任私募资产管理计划投资经理的基金经理同时管理的产品情况

4.2 管理人对报告期内本基金运作合规守信情况的说明

本报告期内，本基金管理人严格遵守相关法律法规以及基金合同的约定，本基金运作整体合法合规，没有出现损害基金份额持有人利益的行为。

4.3 管理人对报告期内公平交易情况的专项说明

4.3.1 公平交易制度和控制方法

本基金管理人建立了公平交易制度和内部控制流程，严格执行相关制度规定。在投资管理活动中，公平对待不同投资组合，确保各投资组合在获得投资信息、投资建议和投资决策方面享有平等机会；在交易环节实行集中交易制度，交易部运用交易系统内的公平交易功能并按照时间优先、价格优先的原则严格执行所有指令，确保公平交易可操作、可评估、可稽核、可持续；对于债券一级市场申购、非公开发行股票申购等以基金管理人名义进行的交易，交易部按照价格优先、比例分配的原则对交易结果进行分配，确保各投资组合享有公平的投资机会。

基金管理人的风险控制与基金评估部定期对基金管理人管理的不同投资组合的收益率差异进行分析，对连续四个季度期间内、不同时间窗口下（日内、3 日内、5 日内）基金管理人管理的不同

同投资组合同向交易的交易价差进行分析，并向管理层报告。基金管理人的监察稽核部定期对公平交易制度的执行和控制工作进行稽核。

4.3.2 公平交易制度的执行情况

基金管理人的风险控制与基金评估部事后从交易指令的公平性、同日反向交易、不同时间窗口下的同向交易溢价率和风格相似的基金的业绩等方面，对报告期内的公平交易执行情况进行统计分析。本报告期内，交易指令多为指令下达人管理的多只资产组合同时下发，无明显的非公平交易指令；基金管理人严格控制不同投资组合之间的同日反向交易，严格禁止可能导致不公平交易和利益输送的同日反向交易；场外交易的交易价格与市场价格一致，场内交易的溢价率在剔除交易时间差异、交易数量悬殊、市场波动剧烈等因素后，处于正常范围之内；基金管理人管理的各投资组合的业绩由于投资策略、管理风格、业绩基准等方面的因素而有所不同。

本报告期内，本基金管理人管理的各投资组合之间未发现利益输送或不公平对待不同组合的情况。

4.3.3 异常交易行为的专项说明

本基金管理人建立了异常交易的监控与报告制度，对异常交易行为进行事前、事中和事后的监控，风险控制与基金评估部定期对各投资组合的交易行为进行分析评估。

在本报告期内，本基金管理人旗下所有投资组合的同日反向交易成交较少的单边交易量均不超过该证券当日成交量的 5%，在本报告期内也未发生因异常交易而受到监管机构的处罚情况。

4.4 管理人对报告期内基金的投资策略和业绩表现的说明

4.4.1 报告期内基金投资策略和运作分析

权益市场在报告期内整体波动很大，一年出现两次上涨，两次下跌，背景各不相同，主要原因来自于预期的变化。市场存在两条持续较强的主线，一个是红利类资产，另一类是和海外科技相关的业绩增速较强的品种，其他行业基本上是由库存周期驱动。债券市场在报告期内表现较强，主因是经济修复持续低于预期。三季度前经济主要受地产拖累，地产作为主要的信贷扩张渠道，数据大幅下行，而地产政策层面也较为有定力，短期波动未改变长期政策目标。地方政府的主要精力仍聚焦于化债，对经济的逆周期调整较弱，虽政府债券发行总量较大，但难以转化以支撑经济。四季度政策大幅调整，顶层对经济增长的诉求大幅增加。货币政策先行，但因财政政策转化为实际工作量速度较慢，债市经过短期调整仍处于强势市场。

本基金在本报告期一直保持绝对收益的思路，主要考虑胜率，希望在底部和低估值低预期的行业中寻找机会，但这个策略明显在强者恒强弱者恒弱的市场中表现不佳，尤其是在医药和相关类资产中表现更弱，对相关行业的超配也导致净值整体跑输较多。债券部分持续保持了一定的长

久期利率债仓位，同时在四季度权益市场转好时积极参与了偏债类的转债投资，以期增厚组合收益。

4.4.2 报告期内基金的业绩表现

截至本报告期末宏利新起点混合 A 的基金份额净值为 1.463 元，本报告期基金份额净值增长率为 7.32%，截至本报告期末宏利新起点混合 B 的基金份额净值为 1.344 元，本报告期基金份额净值增长率为 6.26%，同期业绩比较基准收益率为 10.41%。

4.5 管理人对宏观经济、证券市场及行业走势的简要展望

展望 2025 年，我们对经济和盈利的预期仍然不高，指数出现系统性回升的可能性不大，更多是在去年四季度的高低点中收敛，主要的机会还是估值波动，大盘成长类公司需要等待基本面修复的机会，由于政策对资金面定调非常积极，预计 2025 年新增资金流入大于新股和其他的资金流出，可以带来显著的估值修复效应。

进入 2025 年，中小成长可能表现更好，一方面产业层面带来的 AI 的估值提升会出现在公司业绩增长中，另外一方面很多小市值公司也度过了最差的时间点，边际改善较为确定。所以我们主要的投资方向，首先重点配置分红类资产，当前利率水平极低，分红类稳定资产将更为稀缺。其次在自动驾驶，计算机，必须消费，出海等方向做分散的均衡配置，如果遇到确定性很好的品种也可重点持有，但还是坚持胜率第一，赔率第二的原则。

综上，我们认为 2025 年的市场或将是一个机会大于风险的市场，虽然有些不确定因素，但是整体市场波动率会降低，同时很多公司处于极低估值水平，会有很好的投资机会，整体投资策略方面，我们继续坚持勤勉谨慎的原则，努力研究，审慎投资。

4.6 管理人内部有关本基金的监察稽核工作情况

在本报告期内，基金管理人为防范和化解经营风险，确保基金投资的合法合规、切实维护基金份额持有人的最大利益，基金管理人主要采取了如下监察稽核措施：本基金管理人根据《证券投资基金法》等相关法律、法规、规章和公司管理制度，督察长、监察稽核部门、风险管理部门定期与不定期的对基金的投资、交易、研发、市场销售、信息披露等方面进行事前、事中或事后的监督检查。

同时，公司制定了具体严格的投资授权流程与权限；在证券投资交易前由研究部门建立可供投资的基础库并定期进行全面维护更新和适时对个股进行维护更新，通过信息技术建立多级投资交易预警系统，并把禁选股票排除在交易系统之外；设立专人负责信息披露工作，信息披露做到真实、准确、完整、及时；引入外方股东在风险控制方面的先进经验，完善公司风险管理指标及流程，监控公司各项业务的运作状况和风险程度；独立于各业务部门的内部监察人员日常对公司

经营、基金运作及员工行为的合规性进行定期和不定期检查，发现问题及时督促有关部门整改，并定期制作监察稽核报告报公司董事会及外部监管部门。

4.7 管理人对报告期内基金估值程序等事项的说明

本基金管理人按照相关法律法规规定设有估值委员会，并制定了相关工作制度。估值委员会主要负责基金估值相关工作的评估、决策、执行和监督，确保基金估值的公允与合理。估值委员会成员具有丰富的专业工作经历，具备良好的专业经验和专业胜任能力。报告期内相关基金估值政策由托管银行进行复核。

基金经理参与估值委员会对相关停牌品种估值的讨论，发表相关意见和建议，但涉及停牌品种的基金经理不参与最终的投票表决。

本报告期内，本基金管理人参与估值流程各方之间不存在任何重大利益冲突。

本基金管理人已与中债金融估值中心有限公司及中证指数有限公司签署服务协议，由其按约定提供银行间同业市场交易的债券品种和交易所市场交易的债券品种的估值数据，由中证指数有限公司按约定提供流通受限股票的折扣率数据。

4.8 管理人对报告期内基金利润分配情况的说明

根据本基金基金合同及基金的实际运作情况，本基金本报告期 A 类基金每 10 份累计派发 0.6500 元，共分配收益 836,494.00 元；B 类基金每 10 份累计派发 0.6000 元，共分配收益 2,308,284.69 元。

4.9 报告期内管理人对本基金持有人数或基金资产净值预警情形的说明

- 1、报告期内，本基金未出现连续 20 个工作日基金份额持有人数量低于 200 人的情形；
- 2、本基金自 2023 年 12 月 22 日起到 2024 年 3 月 20 日，自 2024 年 3 月 27 日起到 2024 年 6 月 18 日出现连续超过 20 个工作日但不满 60 个工作日基金资产净值低于 5000 万元的情形。

§ 5 托管人报告

5.1 报告期内本基金托管人遵规守信情况声明

本报告期内，中国银行股份有限公司（以下称“本托管人”）在对宏利新起点灵活配置混合型证券投资基金（以下称“本基金”）的托管过程中，严格遵守《证券投资基金法》及其他有关法律法规、基金合同和托管协议的有关规定，不存在损害基金份额持有人利益的行为，完全尽职尽责地履行了应尽的义务。

5.2 托管人对报告期内本基金投资运作遵规守信、净值计算、利润分配等情况的说明

本报告期内，本托管人根据《证券投资基金法》及其他有关法律法规、基金合同和托管协议

的规定，对本基金管理人的投资运作进行了必要的监督，对基金资产净值的计算、基金份额申购赎回价格的计算以及基金费用开支等方面进行了认真地复核，未发现本基金管理人存在损害基金份额持有人利益的行为。

5.3 托管人对本年度报告中财务信息等内容的真实、准确和完整发表意见

本报告中的财务指标、净值表现、收益分配情况、财务会计报告（注：财务会计报告中的“金融工具风险及管理”、“关联方承销证券”、“关联方证券出借”部分未在托管人复核范围内）、投资组合报告等数据真实、准确和完整。

§ 6 审计报告

6.1 审计报告基本信息

财务报表是否经过审计	是
审计意见类型	标准无保留意见
审计报告编号	容诚审字[2025]200Z1648 号

6.2 审计报告的基本内容

审计报告标题	审计报告
审计报告收件人	宏利新起点灵活配置混合型证券投资基金全体基金份额持有人
审计意见	我们审计了宏利新起点灵活配置混合型证券投资基金（以下简称“宏利新起点混合基金”）财务报表，包括 2024 年 12 月 31 日的资产负债表，2024 年度的利润表、净资产变动表以及相关财务报表附注。 我们认为，后附的财务报表在所有重大方面按照企业会计准则和在财务报表附注中所列示的中国证券监督管理委员会（以下简称“中国证监会”）、中国证券投资基金业协会（以下简称“中国基金业协会”）发布的有关规定及允许的基金行业实务操作编制，公允反映了宏利新起点混合基金 2024 年 12 月 31 日的财务状况以及 2024 年度的经营成果和净资产变动情况。
形成审计意见的基础	我们按照中国注册会计师审计准则的规定执行了审计工作。审计报告的“注册会计师对财务报表审计的责任”部分进一步阐述了我们在这些准则下的责任。按照中国注册会计师职业道德守则，我们独立于宏利新起点混合基金，并履行了职业道德方面的其他责任。我们相信，我们获取的审计证据是充分、适当的，为发表审计意见提供了基础。
强调事项	-
其他事项	-
其他信息	-
管理层和治理层对财务报表的责任	宏利新起点混合基金的基金管理人宏利基金管理有限公司（以下简称“基金管理人”）管理层负责按照企业会计准则和中国证监会、中国基金业协会发布的有关规定及允许的基金

	<p>行业实务操作编制财务报表，使其实现公允反映，并设计、执行和维护必要的内部控制，以使财务报表不存在由于舞弊或错误导致的重大错报。</p> <p>在编制财务报表时，基金管理人管理层负责评估宏利新起点混合基金的持续经营能力，披露与持续经营相关的事项（如适用），并运用持续经营假设，除非基金管理人管理层计划清算宏利新起点混合基金、终止运营或别无其他现实的选择。基金管理人治理层负责监督宏利新起点混合基金的财务报告过程。</p>
注册会计师对财务报表审计的责任	<p>我们的目标是对财务报表整体是否不存在由于舞弊或错误导致的重大错报获取合理保证，并出具包含审计意见的审计报告。合理保证是高水平的保证，但并不能保证按照审计准则执行的审计在某一重大错报存在时总能发现。错报可能由于舞弊或错误导致，如果合理预期错报单独或汇总起来可能影响财务报表使用者依据财务报表作出的经济决策，则通常认为错报是重大的。</p> <p>在按照审计准则执行审计工作的过程中，我们运用职业判断，并保持职业怀疑。同时，我们也执行以下工作：</p> <p>（1）识别和评估由于舞弊或错误导致的财务报表重大错报风险，设计和实施审计程序以应对这些风险，并获取充分、适当的审计证据，作为发表审计意见的基础。由于舞弊可能涉及串通、伪造、故意遗漏、虚假陈述或凌驾于内部控制之上，未能发现由于舞弊导致的重大错报的风险高于未能发现由于错误导致的重大错报的风险。</p> <p>（2）了解与审计相关的内部控制，以设计恰当的审计程序，但目的并非对内部控制的有效性发表意见。</p> <p>（3）评价基金管理人管理层选用会计政策的恰当性和作出会计估计及相关披露的合理性。</p> <p>（4）对基金管理人管理层使用持续经营假设的恰当性得出结论。同时，根据获取的审计证据，就可能对宏利新起点混合基金持续经营能力产生重大疑虑的事项或情况是否存在重大不确定性得出结论。如果我们得出结论认为存在重大不确定性，审计准则要求我们在审计报告中提请报表使用者注意财务报表中的相关披露；如果披露不充分，我们应当发表非无保留意见。我们的结论基于截至审计报告日可获得的信息。然而，未来的事项或情况可能导致宏利新起点混合基金不能持续经营。</p> <p>（5）评价财务报表的总体列报、结构和内容，并评价财务报表是否公允反映相关交易和事项。</p> <p>我们与基金管理人治理层就计划的审计范围、时间安排和重大审计发现等事项进行沟通，包括沟通我们在审计中识别出的值得关注的内部控制缺陷。</p>
会计师事务所的名称	容诚会计师事务所（特殊普通合伙）
注册会计师的姓名	曹阳 姜爱悦
会计师事务所的地址	北京市西城区阜成门外大街22号1幢10层1001-1至1001-26

审计报告日期	2025 年 3 月 28 日
--------	-----------------

§ 7 年度财务报表

7.1 资产负债表

会计主体：宏利新起点灵活配置混合型证券投资基金

报告截止日：2024 年 12 月 31 日

单位：人民币元

资产	附注号	本期末 2024 年 12 月 31 日	上年度末 2023 年 12 月 31 日
资产：			
货币资金	7.4.7.1	203,794.11	138,285.39
结算备付金		686,163.58	766,557.98
存出保证金		51,364.55	8,768.00
交易性金融资产	7.4.7.2	66,247,096.43	21,764,071.04
其中：股票投资		15,898,562.25	11,006,492.00
基金投资		-	-
债券投资		50,348,534.18	10,757,579.04
资产支持证券投资		-	-
贵金属投资		-	-
其他投资		-	-
衍生金融资产	7.4.7.3	-	-
买入返售金融资产	7.4.7.4	4,000,103.49	2,200,198.36
债权投资	7.4.7.5	-	-
其中：债券投资		-	-
资产支持证券投资		-	-
其他投资		-	-
其他债权投资	7.4.7.6	-	-
其他权益工具投资	7.4.7.7	-	-
应收清算款		567,138.81	716,428.80
应收股利		-	-
应收申购款		-	199.70
递延所得税资产		-	-
其他资产	7.4.7.8	-	-
资产总计		71,755,660.97	25,594,509.27
负债和净资产	附注号	本期末 2024 年 12 月 31 日	上年度末 2023 年 12 月 31 日
负债：			
短期借款		-	-
交易性金融负债		-	-
衍生金融负债	7.4.7.3	-	-
卖出回购金融资产款		3,500,204.93	-
应付清算款		452,885.52	617,550.63

应付赎回款		-	-
应付管理人报酬		41,064.01	19,549.99
应付托管费		13,688.00	6,516.66
应付销售服务费		11,459.97	3,199.93
应付投资顾问费		-	-
应交税费		240.97	-
应付利润		-	-
递延所得税负债		-	-
其他负债	7.4.7.9	160,008.57	118,220.94
负债合计		4,179,551.97	765,038.15
净资产：			
实收基金	7.4.7.10	48,126,900.23	17,426,169.24
其他综合收益	7.4.7.11	-	-
未分配利润	7.4.7.12	19,449,208.77	7,403,301.88
净资产合计		67,576,109.00	24,829,471.12
负债和净资产总计		71,755,660.97	25,594,509.27

注：报告截止日 2024 年 12 月 31 日，基金份额总额 48,126,900.23 份，其中宏利新起点混合 A 基金份额总额 24,315,152.22 份，基金份额净值 1.463 元；宏利新起点混合 B 基金份额总额 23,811,748.01 份，基金份额净值 1.344 元。

7.2 利润表

会计主体：宏利新起点灵活配置混合型证券投资基金

本报告期：2024 年 1 月 1 日至 2024 年 12 月 31 日

单位：人民币元

项目	附注号	本期 2024 年 1 月 1 日至 2024 年 12 月 31 日	上年度可比期间 2023 年 1 月 1 日至 2023 年 12 月 31 日
一、营业总收入		6,064,032.24	-295,542.47
1. 利息收入		105,452.10	201,813.63
其中：存款利息收入	7.4.7.13	13,013.06	24,723.38
债券利息收入		-	-
资产支持证券利息收入		-	-
买入返售金融资产收入		92,439.04	177,090.25
其他利息收入		-	-
2. 投资收益（损失以“-”填列）		5,458,857.58	-1,437,722.86
其中：股票投资收益	7.4.7.14	3,031,689.81	-2,013,529.87
基金投资收益		-	-
债券投资收益	7.4.7.15	2,262,877.51	507,029.90
资产支持证券投资	7.4.7.16	-	-

收益			
贵金属投资收益	7.4.7.17	-	-
衍生工具收益	7.4.7.18	-	-
股利收益	7.4.7.19	164,290.26	68,777.11
以摊余成本计量的 金融资产终止确认产生的 收益		-	-
其他投资收益		-	-
3. 公允价值变动收益（损 失以“-”号填列）	7.4.7.20	285,674.50	303,275.46
4. 汇兑收益（损失以“-” 号填列）		-	-
5. 其他收入（损失以“-” 号填列）	7.4.7.21	214,048.06	637,091.30
减：二、营业总支出		639,889.53	342,897.03
1. 管理人报酬	7.4.10.2.1	329,983.46	177,423.16
其中：暂估管理人报酬		-	-
2. 托管费	7.4.10.2.2	109,994.46	69,392.55
3. 销售服务费	7.4.10.2.3	86,381.24	13,551.72
4. 投资顾问费		-	-
5. 利息支出		13,416.37	655.63
其中：卖出回购金融资产 支出		13,416.37	655.63
6. 信用减值损失	7.4.7.22	-	-
7. 税金及附加		59.01	-
8. 其他费用	7.4.7.23	100,054.99	81,873.97
三、利润总额（亏损总额 以“-”号填列）		5,424,142.71	-638,439.50
减：所得税费用		-	-
四、净利润（净亏损以“-” 号填列）		5,424,142.71	-638,439.50
五、其他综合收益的税后 净额		-	-
六、综合收益总额		5,424,142.71	-638,439.50

7.3 净资产变动表

会计主体：宏利新起点灵活配置混合型证券投资基金

本报告期：2024年1月1日至2024年12月31日

单位：人民币元

项目	本期			
	2024年1月1日至2024年12月31日			
	实收基金	其他综合收益	未分配利润	净资产合计
一、上期期末净	17,426,169.24	-	7,403,301.88	24,829,471.12

资产				
加：会计政策变更	-	-	-	-
前期差错更正	-	-	-	-
其他	-	-	-	-
二、本期期初净资产	17,426,169.24	-	7,403,301.88	24,829,471.12
三、本期增减变动额(减少以“-”号填列)	30,700,730.99	-	12,045,906.89	42,746,637.88
(一)、综合收益总额	-	-	5,424,142.71	5,424,142.71
(二)、本期基金份额交易产生的净资产变动数(净资产减少以“-”号填列)	30,700,730.99	-	9,766,542.87	40,467,273.86
其中：1. 基金申购款	86,428,470.74	-	27,718,249.89	114,146,720.63
2. 基金赎回款	-55,727,739.75	-	-17,951,707.02	-73,679,446.77
(三)、本期向基金份额持有人分配利润产生的净资产变动(净资产减少以“-”号填列)	-	-	-3,144,778.69	-3,144,778.69
(四)、其他综合收益结转留存收益	-	-	-	-
四、本期期末净资产	48,126,900.23	-	19,449,208.77	67,576,109.00
项目	上年度可比期间			
	2023年1月1日至2023年12月31日			
	实收基金	其他综合收益	未分配利润	净资产合计
一、上期期末净资产	14,216,881.20	-	6,424,529.26	20,641,410.46
加：会计政策变更	-	-	-	-
前期差错更正	-	-	-	-
其他	-	-	-	-

二、本期期初净资产	14,216,881.20	-	6,424,529.26	20,641,410.46
三、本期增减变动额(减少以“-”号填列)	3,209,288.04	-	978,772.62	4,188,060.66
(一)、综合收益总额	-	-	-638,439.50	-638,439.50
(二)、本期基金份额交易产生的净资产变动数(净资产减少以“-”号填列)	3,209,288.04	-	1,617,212.12	4,826,500.16
其中：1. 基金申购款	101,795,554.80	-	37,874,888.50	139,670,443.30
2. 基金赎回款	-98,586,266.76	-	-36,257,676.38	-134,843,943.14
(三)、本期向基金份额持有人分配利润产生的净资产变动(净资产减少以“-”号填列)	-	-	-	-
(四)、其他综合收益结转留存收益	-	-	-	-
四、本期期末净资产	17,426,169.24	-	7,403,301.88	24,829,471.12

报表附注为财务报表的组成部分。

本报告 7.1 至 7.4 财务报表由下列负责人签署：

DING WEN CONG (丁闻聪)

王泉

石楠

基金管理人负责人

主管会计工作负责人

会计机构负责人

7.4 报表附注

7.4.1 基金基本情况

宏利新起点灵活配置混合型证券投资基金(原名为泰达宏利新起点灵活配置混合型证券投资基金,以下简称“本基金”)经中国证券监督管理委员会(以下简称“中国证监会”)证监许可[2015]648号《关于准予泰达宏利新起点灵活配置混合型证券投资基金注册的批复》注册,由宏利基金管理有限公司(原泰达宏利基金管理有限公司,已于2023年4月20日办理完成工商变更登记

记) 依照《中华人民共和国证券投资基金法》和《泰达宏利新起点灵活配置混合型证券投资基金基金合同》负责公开募集。本基金为契约型开放式, 存续期限不定, 首次设立募集不包括认购资金利息共募集人民币 9,215,718,427.14 元, 业经普华永道中天会计师事务所(特殊普通合伙)普华永道中天验字(2015)第 471 号验资报告予以验证。经向中国证监会备案,《泰达宏利新起点灵活配置混合型证券投资基金基金合同》于 2015 年 5 月 14 日正式生效, 基金合同生效日的基金份额总额为 9,216,764,489.26 份基金份额, 其中认购资金利息折合 1,046,062.12 份基金份额。本基金的基金管理人为宏利基金管理有限公司, 基金托管人为中国银行股份有限公司(以下简称“中国银行”)。

根据本基金的基金管理人 2023 年 6 月 17 日发布的《宏利基金管理有限公司关于旗下基金更名事宜的公告》, 本基金自 2023 年 6 月 20 日起更名为宏利新起点灵活配置混合型证券投资基金。

根据《关于泰达宏利新思路灵活配置混合型证券投资基金与泰达宏利新起点灵活配置混合型证券投资基金增加 B 类份额并修改基金合同和托管协议的公告》并报证监会备案, 本基金于 2016 年 1 月 25 日起根据申购费用、销售服务费用收取方式的不同和销售渠道的不同, 将基金份额分为不同的类别。在投资者申购时收取申购费用, 赎回时根据持有期限收取赎回费用的, 称为 A 类基金份额; 不收取申购费用, 而是从本类别基金资产中计提销售服务费, 赎回时根据持有期限收取赎回费用的, 称为 B 类基金份额。本基金 A 类、B 类两种收费模式并存, 由于基金费用的不同, 本基金 A 类基金份额和 B 类基金份额分别计算基金份额净值。本基金的原有基金份额全部自动划归为该基金 A 类基金份额类别, A 类基金份额的各项业务规则与原基金合同相同。

根据《中华人民共和国证券投资基金法》和《宏利新起点灵活配置混合型证券投资基金基金合同》的有关规定, 本基金的投资范围为具有良好流动性的金融工具, 包括国内依法发行上市的股票(包括中小板、创业板及其他中国证监会允许基金投资的股票)、权证、债券资产(国债、金融债、企业债、公司债、次级债、可转换债券、分离交易可转债、央行票据、中期票据、短期融资券等)、资产支持证券、债券回购、银行存款等固定收益类资产, 以及法律法规或中国证监会允许基金投资的其他金融工具(但须符合中国证监会的相关规定)。本基金投资的股票资产占基金资产的比例为 0% - 95%, 权证投资占基金资产净值的比例为 0% - 3%, 本基金应当保持不低于基金资产净值的 5% 的现金或到期日在一年以内的政府债券。本基金的业绩比较基准为: $30\% \times \text{沪深 300 指数收益率} + 70\% \times \text{中证综合债指数收益率}$ 。

7.4.2 会计报表的编制基础

本基金的财务报表按照财政部于 2006 年 2 月 15 日及以后期间颁布的《企业会计准则—基本准则》、各项具体会计准则、《资产管理产品相关会计处理规定》及其他相关规定(以下合称“企业

会计准则”)、中国证监会颁布的《证券投资基金信息披露 XBRL 模板第 3 号<年度报告和中期报告>》、中国证券投资基金业协会(以下简称“中国基金业协会”)颁布的《证券投资基金会计核算业务指引》、《宏利新起点灵活配置混合型证券投资基金基金合同》和在财务报表附注 7.4.4 所列示的中国证监会、中国基金业协会发布的有关规定及允许的基金行业实务操作编制。

本财务报表以持续经营为基础编制。

7.4.3 遵循企业会计准则及其他有关规定的声明

本基金 2024 年度财务报表符合企业会计准则的要求,真实、完整地反映了本基金 2024 年 12 月 31 日的财务状况以及 2024 年度的经营成果和净资产变动情况等有关信息。

7.4.4 重要会计政策和会计估计

7.4.4.1 会计年度

本基金会计年度为公历 1 月 1 日起至 12 月 31 日止。

7.4.4.2 记账本位币

本基金的记账本位币为人民币。

7.4.4.3 金融资产和金融负债的分类

金融工具,是指形成一方的金融资产并形成其他方的金融负债或权益工具的合同。当本基金成为金融工具合同的一方时,确认相关的金融资产、金融负债或权益工具。

(1) 金融资产

金融资产于初始确认时分类为:以摊余成本计量的金融资产、以公允价值计量且其变动计入其他综合收益的金融资产及以公允价值计量且其变动计入当期损益的金融资产。金融资产的分类取决于本基金管理金融资产的商业模式和金融资产的合同现金流量特征。本基金现无金融资产分类为以公允价值计量且其变动计入其他综合收益的金融资产。

债务工具

本基金持有的债务工具是指从发行方角度分析符合金融负债定义的工具,分别采用以下两种方式进行计量:

以摊余成本计量:

本基金管理以摊余成本计量的金融资产的商业模式为以收取合同现金流量为目标,且以摊余成本计量的金融资产的合同现金流量特征与基本借贷安排相一致,即在特定日期产生的现金流量,仅为对本金和以未偿付本金金额为基础的利息的支付。本基金持有的以摊余成本计量的金融资产主要为银行存款、买入返售金融资产和其他各类应收款项等。

以公允价值计量且其变动计入当期损益:

本基金将持有的未划分为以摊余成本计量的债务工具，以公允价值计量且其变动计入当期损益。本基金持有的以公允价值计量且其变动计入当期损益的金融资产主要为债券投资和资产支持证券投资，在资产负债表中以交易性金融资产列示。

权益工具

权益工具是指从发行方角度分析符合权益定义的工具。本基金将对其没有控制、共同控制和重大影响的权益工具(主要为股票投资)按照公允价值计量且其变动计入当期损益，在资产负债表中列示为交易性金融资产。

(2) 金融负债

金融负债于初始确认时分类为以摊余成本计量的金融负债和以公允价值计量且其变动计入当期损益的金融负债。本基金目前暂无金融负债分类为以公允价值计量且其变动计入当期损益的金融负债。本基金持有的以摊余成本计量的金融负债包括卖出回购金融资产款和其他各类应付款项等。

(3) 衍生金融工具

本基金将持有的衍生金融工具以公允价值计量且其变动计入当期损益，在资产负债表中列示为衍生金融资产/负债。

7.4.4.4 金融资产和金融负债的初始确认、后续计量和终止确认

金融资产或金融负债在初始确认时以公允价值计量。对于以公允价值计量且其变动计入当期损益的金融资产和金融负债，相关交易费用计入当期损益；对于支付的价款中包含的债券或资产支持证券起息日或上次除息日至购买日止的利息，确认为应计利息，包含在交易性金融资产的账面价值中。对于其他类别的金融资产和金融负债，相关交易费用计入初始确认金额。

对于以公允价值计量且其变动计入当期损益的金融资产，按照公允价值进行后续计量；对于应收款项和其他金融负债采用实际利率法，以摊余成本进行后续计量。

本基金对于以摊余成本计量的金融资产，以预期信用损失为基础确认损失准备。

本基金考虑有关过去事项、当前状况以及对未来经济状况的预测等合理且有依据的信息，以发生违约的风险为权重，计算合同应收的现金流量与预期能收到的现金流量之间差额的现值的概率加权金额，确认预期信用损失。

于每个资产负债表日，本基金对于处于不同阶段的金融工具的预期信用损失分别进行计量。金融工具自初始确认后信用风险未显著增加的，处于第一阶段，本基金按照未来 12 个月内的预期信用损失计量损失准备；金融工具自初始确认后信用风险已显著增加但尚未发生信用减值的，处于第二阶段，本基金按照该工具整个存续期的预期信用损失计量损失准备；金融工具自初始确认

后已经发生信用减值的，处于第三阶段，本基金按照该工具整个存续期的预期信用损失计量损失准备。

对于在资产负债表日具有较低信用风险的金融工具，本基金假设其信用风险自初始确认后并未显著增加，认定为处于第一阶段的金融工具，按照未来 12 个月内的预期信用损失计量损失准备。

本基金对于处于第一阶段和第二阶段的金融工具，按照其未扣除减值准备的账面余额和实际利率计算利息收入。对于处于第三阶段的金融工具，按照其账面余额减已计提减值准备后的摊余成本和实际利率计算利息收入。

本基金将计提或转回的损失准备计入当期损益。

金融资产满足下列条件之一的，予以终止确认：(1) 收取该金融资产现金流量的合同权利终止；(2) 该金融资产已转移，且本基金将金融资产所有权上几乎所有的风险和报酬转移给转入方；或者(3) 该金融资产已转移，虽然本基金既没有转移也没有保留金融资产所有权上几乎所有的风险和报酬，但是放弃了对该金融资产控制。

金融资产终止确认时，其账面价值与收到的对价的差额，计入当期损益。

当金融负债的现时义务全部或部分已经解除时，终止确认该金融负债或义务已解除的部分。终止确认部分的账面价值与支付的对价之间的差额，计入当期损益。

7.4.4.5 金融资产和金融负债的估值原则

本基金持有的以公允价值计量的金融工具按如下原则确定公允价值并进行估值：

(1) 存在活跃市场的金融工具按其估值日的市场交易价格确定公允价值；估值日无交易且最近交易日后未发生影响公允价值计量的重大事件的，按最近交易日的市场交易价格确定公允价值。有充足证据表明估值日或最近交易日的市场交易价格不能真实反映公允价值的，应对市场交易价格进行调整，确定公允价值。与上述投资品种相同，但具有不同特征的，应以相同资产或负债的公允价值为基础，并在估值技术中考虑不同特征因素的影响。特征是指对资产出售或使用的限制等，如果该限制是针对资产持有者的，那么在估值技术中不应将该限制作为特征考虑。此外，基金管理人不应考虑因大量持有相关资产或负债所产生的溢价或折价。

(2) 当金融工具不存在活跃市场，采用在当前情况下适用并且有足够可利用数据和其他信息支持的估值技术确定公允价值。采用估值技术时，优先使用可观察输入值，只有在无法取得相关资产或负债可观察输入值或取得不切实可行的情况下，才可以使用不可观察输入值。

(3) 如经济环境发生重大变化或证券发行人发生影响金融工具价格的重大事件，应对估值进行调整并确定公允价值。

7.4.4.6 金融资产和金融负债的抵销

本基金持有的资产和承担的负债基本为金融资产和金融负债。当本基金 1) 具有抵销已确认金额的法定权利且该种法定权利现在是可执行的；且 2) 交易双方准备按净额结算时，金融资产与金融负债按抵销后的净额在资产负债表中列示。

7.4.4.7 实收基金

实收基金为对外发行基金份额所募集的总金额在扣除损益平准金分摊部分后的余额。由于申购和赎回引起的实收基金变动分别于基金申购确认日及基金赎回确认日认列。上述申购和赎回分别包括基金转换所引起的转入基金的实收基金增加和转出基金的实收基金减少。

本基金发行的份额作为可回售工具具备以下特征：(1) 赋予基金份额持有人在基金清算时按比例份额获得该基金净资产的权利，这里所指基金净资产是扣除所有优先于该基金份额对基金资产要求权之后的剩余资产；这里所指按比例份额是清算时将基金的净资产分拆为金额相等的单位，并且将单位金额乘以基金份额持有人所持有的单位数量；(2) 该工具所属的类别次于其他所有工具类别，即本基金份额在归属于该类别前无须转换为另一种工具，且在清算时对基金资产没有优先于其他工具的要求权；(3) 该工具所属的类别中（该类别次于其他所有工具类别），所有工具具有相同的特征（例如它们必须都具有可回售特征，并且用于计算回购或赎回价格的公式或其他方法都相同）；(4) 除了发行方应当以现金或其他金融资产回购或赎回该基金份额的合同义务外，该工具不满足金融负债定义中的任何其他特征；(5) 该工具在存续期内的预计现金流量总额，应当实质上基于该基金存续期内基金的损益、已确认净资产的变动、已确认和未确认净资产的公允价值变动（不包括本基金的任何影响）。

可回售工具，是指根据合同约定，持有方有权将该工具回售给发行方以获取现金或其他金融资产的权利，或者在未来某一不确定事项发生或者持有方死亡或退休时，自动回售给发行方的金融工具。

本基金没有同时具备下列特征的其他金融工具或合同：(1) 现金流量总额实质上基于基金的损益、已确认净资产的变动、已确认和未确认净资产的公允价值变动（不包括该基金或合同的任何影响）；(2) 实质上限制或固定了上述工具持有方所获得的剩余回报。

本基金将实收基金分类为权益工具，列报于净资产。

7.4.4.8 损益平准金

损益平准金包括已实现平准金和未实现平准金。已实现平准金指在申购或赎回基金份额时，申购或赎回款项中包含的按累计未分配的已实现损益占基金净资产比例计算的金额。未实现平准金指在申购或赎回基金份额时，申购或赎回款项中包含的按累计未实现损益占基金净资产比例计

算的金额。损益平准金于基金申购确认日或基金赎回确认日认列，并于期末全额转入未分配利润/(累计亏损)。

7.4.4.9 收入/(损失)的确认和计量

股票投资在持有期间应取得的现金股利扣除由上市公司代扣代缴的个人所得税后的净额确认为投资收益。债券投资和资产支持证券投资在持有期间应取得的按票面利率(对于贴现债为按发行价计算的利率)或合同利率计算的利息扣除在适用情况下由债券和资产支持证券发行企业代扣代缴的个人所得税及由基金管理人缴纳的增值税后的净额确认为投资收益。

以公允价值计量且其变动计入当期损益的金融资产在持有期间的公允价值变动确认为公允价值变动损益；于处置时，其处置价格与初始确认金额之间的差额扣除相关交易费用及在适用情况下由基金管理人缴纳的增值税后的净额确认为投资收益，其中包括从公允价值变动损益结转的公允价值累计变动额。

应收款项在持有期间确认的利息收入按实际利率法计算，实际利率法与直线法差异较小的则按直线法计算。

7.4.4.10 费用的确认和计量

本基金的管理人报酬、托管费和销售服务费在费用涵盖期间按基金合同约定的费率和计算方法确认。

以摊余成本计量的金融负债在持有期间确认的利息支出按实际利率法计算，实际利率法与直线法差异较小的则按直线法计算。

7.4.4.11 基金的收益分配政策

本基金同一类别的每一基金份额享有同等分配权。本基金收益以现金形式分配，但基金份额持有人可选择现金红利或将现金红利按分红除权日的基金份额净值自动转为基金份额进行再投资。若期末未分配利润中的未实现部分为正数，包括基金经营活动产生的未实现损益以及基金份额交易产生的未实现平准金等，则期末可供分配利润的金额为期末未分配利润中的已实现部分；若期末未分配利润的未实现部分为负数，则期末可供分配利润的金额为期末未分配利润，即已实现部分相抵未实现部分后的余额。

经宣告的拟分配基金收益于分红除权日从净资产转出。

7.4.4.12 分部报告

本基金以内部组织结构、管理要求、内部报告制度为依据确定经营分部，以经营分部为基础确定报告分部并披露分部信息。经营分部是指本基金内同时满足下列条件的组成部分：(1)该组成部分能够在日常活动中产生收入、发生费用；(2)本基金的基金管理人能够定期评价该组成部分的

经营成果，以决定向其配置资源、评价其业绩；(3)本基金能够取得该组成部分的财务状况、经营成果和现金流量等有关会计信息。如果两个或多个经营分部具有相似的经济特征，并且满足一定条件的，则合并为一个经营分部。

本基金目前以一个单一的经营分部运作，不需要披露分部信息。

7.4.4.13 其他重要的会计政策和会计估计

根据本基金的估值原则和中国证监会允许的基金行业估值实务操作，本基金确定以下类别股票投资、债券投资的公允价值时采用的估值方法及其关键假设如下：

(1)对于证券交易所上市的股票和债券，若出现重大事项停牌或交易不活跃(包括涨跌停时的交易不活跃)等情况，本基金根据中国证监会公告[2017]13号《中国证监会关于证券投资基金估值业务的指导意见》，根据具体情况采用《关于发布中基协(AMAC)基金行业股票估值指数的通知》提供的指数收益法、市盈率法、现金流量折现法等估值技术进行估值。

(2)对于在锁定期内的非公开发行股票、首次公开发行股票时公司股东公开发售股份、通过大宗交易取得的带限售期的股票等流通受限股票，根据中国基金业协会中基协发[2017]6号《关于发布〈证券投资基金投资流通受限股票估值指引(试行)〉的通知》之附件《证券投资基金投资流通受限股票估值指引(试行)》(以下简称“指引”)，按估值日在证券交易所上市交易的同一股票的公允价值扣除中证指数有限公司根据指引所独立提供的该流通受限股票剩余限售期对应的流动性折扣后的价值进行估值。

(3)对于在证券交易所上市或挂牌转让的固定收益品种(可转换债券除外)及在银行间同业市场交易的固定收益品种，根据中国证监会公告[2017]13号《中国证监会关于证券投资基金估值业务的指导意见》及中国基金业协会中基协字[2022]566号《关于发布〈关于固定收益品种的估值处理标准〉的通知》之附件《关于固定收益品种的估值处理标准》采用估值技术确定公允价值。本基金持有的证券交易所上市或挂牌转让的固定收益品种(可转换债券除外)，按照中证指数有限公司所独立提供的估值结果确定公允价值。本基金持有的银行间同业市场固定收益品种按照中债金融估值中心有限公司所独立提供的估值结果确定公允价值。

7.4.5 会计政策和会计估计变更以及差错更正的说明

7.4.5.1 会计政策变更的说明

本基金本报告期未发生会计政策变更。

7.4.5.2 会计估计变更的说明

本基金本报告期未发生会计估计变更。

7.4.5.3 差错更正的说明

本基金在本报告期间无须说明的会计差错更正。

7.4.6 税项

根据财政部、国家税务总局财税[2002]128号《关于开放式证券投资基金有关税收问题的通知》、财税[2008]1号《关于企业所得税若干优惠政策的通知》、财税[2012]85号《关于实施上市公司股息红利差别化个人所得税政策有关问题的通知》、财税[2015]101号《关于上市公司股息红利差别化个人所得税政策有关问题的通知》、财税[2016]36号《关于全面推开营业税改征增值税试点的通知》、财税[2016]46号《关于进一步明确全面推开营改增试点金融业有关政策的通知》、财税[2016]70号《关于金融机构同业往来等增值税政策的补充通知》、财税[2016]140号《关于明确金融 房地产开发 教育辅助服务等增值税政策的通知》、财税[2017]2号《关于资管产品增值税政策有关问题的补充通知》、财税[2017]56号《关于资管产品增值税有关问题的通知》、财税[2017]90号《关于租入固定资产进项税额抵扣等增值税政策的通知》及其他相关财税法规和实务操作，主要税项列示如下：

(1) 资管产品运营过程中发生的增值税应税行为，以资管产品管理人为增值税纳税人。资管产品管理人运营资管产品过程中发生的增值税应税行为，暂适用简易计税方法，按照3%的征收率缴纳增值税。

对证券投资基金管理人运用基金买卖股票、债券的转让收入免征增值税，对国债、地方政府债以及金融同业往来利息收入亦免征增值税。资管产品管理人运营资管产品提供的贷款服务，以产生的利息及利息性质的收入为销售额。

(2) 对基金从证券市场中取得的收入，包括买卖股票、债券的差价收入，股票的股息、红利收入，债券的利息收入及其他收入，暂不征收企业所得税。

(3) 对基金取得的企业债券利息收入，应由发行债券的企业在向基金支付利息时代扣代缴20%的个人所得税。对基金从上市公司取得的股息红利所得，持股期限在1个月以内(含1个月)的，其股息红利所得全额计入应纳税所得额；持股期限在1个月以上至1年(含1年)的，暂减按50%计入应纳税所得额；持股期限超过1年的，暂免征收个人所得税。对基金持有的上市公司限售股，解禁后取得的股息、红利收入，按照上述规定计算纳税，持股时间自解禁日起计算；解禁前取得的股息、红利收入继续暂减按50%计入应纳税所得额。上述所得统一适用20%的税率计征个人所得税。

(4) 基金卖出股票按0.1%的税率缴纳股票交易印花税，买入股票不征收股票交易印花税。根据财政部、国家税务总局公告2023年第39号《关于减半征收证券交易印花税的公告》，自2023

年 8 月 28 日起，证券交易印花税实施减半征收。

(5) 本基金的城市维护建设税、教育费附加和地方教育附加等税费按照实际缴纳增值税额的适用比例计算缴纳。

7.4.7 重要财务报表项目的说明

7.4.7.1 货币资金

单位：人民币元

项目	本期末 2024 年 12 月 31 日	上年度末 2023 年 12 月 31 日
活期存款	203,794.11	138,285.39
等于：本金	203,725.12	138,157.70
加：应计利息	68.99	127.69
减：坏账准备	-	-
定期存款	-	-
等于：本金	-	-
加：应计利息	-	-
减：坏账准备	-	-
其中：存款期限 1 个月以内	-	-
存款期限 1-3 个月	-	-
存款期限 3 个月以上	-	-
其他存款	-	-
等于：本金	-	-
加：应计利息	-	-
减：坏账准备	-	-
合计	203,794.11	138,285.39

7.4.7.2 交易性金融资产

单位：人民币元

项目	本期末 2024 年 12 月 31 日				
	成本	应计利息	公允价值	公允价值变动	
股票	16,011,016.04	-	15,898,562.25	-112,453.79	
贵金属投资-金交所黄金合约	-	-	-	-	
债券	交易所市场	38,732,935.00	366,170.73	40,091,013.63	991,907.90
	银行间市场	10,202,540.00	94,520.55	10,257,520.55	-39,540.00
	合计	48,935,475.00	460,691.28	50,348,534.18	952,367.90
资产支持证券	-	-	-	-	
基金	-	-	-	-	
其他	-	-	-	-	
合计	64,946,491.04	460,691.28	66,247,096.43	839,914.11	

项目	上年度末 2023 年 12 月 31 日				
	成本	应计利息	公允价值	公允价值变动	
股票	10,834,966.00	-	11,006,492.00	171,526.00	
贵金属投资-金交所黄金合约	-	-	-	-	
债券	交易所市场	10,271,036.39	103,829.04	10,757,579.04	382,713.61
	银行间市场	-	-	-	-
	合计	10,271,036.39	103,829.04	10,757,579.04	382,713.61
资产支持证券	-	-	-	-	
基金	-	-	-	-	
其他	-	-	-	-	
合计	21,106,002.39	103,829.04	21,764,071.04	554,239.61	

7.4.7.3 衍生金融资产/负债

7.4.7.3.1 衍生金融资产/负债期末余额

无。

7.4.7.3.2 期末基金持有的期货合约情况

无。

7.4.7.3.3 期末基金持有的黄金衍生品情况

无。

7.4.7.4 买入返售金融资产

7.4.7.4.1 各项买入返售金融资产期末余额

单位：人民币元

项目	本期末 2024 年 12 月 31 日	
	账面余额	其中：买断式逆回购
交易所市场	4,000,103.49	-
银行间市场	-	-
合计	4,000,103.49	-
项目	上年度末 2023 年 12 月 31 日	
	账面余额	其中：买断式逆回购
交易所市场	2,200,198.36	-
银行间市场	-	-
合计	2,200,198.36	-

7.4.7.4.2 期末买断式逆回购交易中取得的债券

无。

7.4.7.4.3 按预期信用损失一般模型计提减值准备的说明

无。

7.4.7.5 债权投资

7.4.7.5.1 债权投资情况

无。

7.4.7.5.2 债权投资减值准备计提情况

无。

7.4.7.6 其他债权投资

7.4.7.6.1 其他债权投资情况

无。

7.4.7.6.2 其他债权投资减值准备计提情况

无。

7.4.7.7 其他权益工具投资

7.4.7.7.1 其他权益工具投资情况

无。

7.4.7.7.2 报告期末其他权益工具投资情况

无。

7.4.7.8 其他资产

无。

7.4.7.9 其他负债

单位：人民币元

项目	本期末 2024年12月31日	上年度末 2023年12月31日
应付券商交易单元保证金	-	-
应付赎回费	-	-
应付证券出借违约金	-	-
应付交易费用	93,008.57	69,220.94
其中：交易所市场	93,008.57	68,870.94
银行间市场	-	350.00
应付利息	-	-
预提费用	67,000.00	49,000.00
合计	160,008.57	118,220.94

7.4.7.10 实收基金

金额单位：人民币元

宏利新起点混合 A

项目	本期 2024 年 1 月 1 日至 2024 年 12 月 31 日	
	基金份额 (份)	账面金额
	上年度末	16,965,744.28
本期申购	11,719,290.75	11,719,290.75
本期赎回 (以“-”号填列)	-4,369,882.81	-4,369,882.81
基金拆分/份额折算前	-	-
基金拆分/份额折算调整	-	-
本期申购	-	-
本期赎回 (以“-”号填列)	-	-
本期末	24,315,152.22	24,315,152.22

宏利新起点混合 B

项目	本期 2024 年 1 月 1 日至 2024 年 12 月 31 日	
	基金份额 (份)	账面金额
	上年度末	460,424.96
本期申购	74,709,179.99	74,709,179.99
本期赎回 (以“-”号填列)	-51,357,856.94	-51,357,856.94
基金拆分/份额折算前	-	-
基金拆分/份额折算调整	-	-
本期申购	-	-
本期赎回 (以“-”号填列)	-	-
本期末	23,811,748.01	23,811,748.01

注：若本基金有分红及转换业务，申购含红利再投、转换入份额；赎回含转换出份额。

7.4.7.11 其他综合收益

无。

7.4.7.12 未分配利润

单位：人民币元

宏利新起点混合 A

项目	已实现部分	未实现部分	未分配利润合计
上年度末	8,978,936.59	-1,725,432.04	7,253,504.55
加：会计政策变更	-	-	-
前期差错更正	-	-	-
其他	-	-	-
本期期初	8,978,936.59	-1,725,432.04	7,253,504.55
本期利润	2,133,201.14	-91,320.97	2,041,880.17
本期基金份额交易产生的变动数	3,806,070.24	-1,014,100.85	2,791,969.39
其中：基金申购款	5,896,846.69	-1,465,942.29	4,430,904.40
基金赎回款	-2,090,776.45	451,841.44	-1,638,935.01
本期已分配利润	-836,494.00	-	-836,494.00

本期末	14,081,713.97	-2,830,853.86	11,250,860.11
-----	---------------	---------------	---------------

宏利新起点混合 B

项目	已实现部分	未实现部分	未分配利润合计
上年度末	196,386.16	-46,588.83	149,797.33
加：会计政策变更	-	-	-
前期差错更正	-	-	-
其他	-	-	-
本期期初	196,386.16	-46,588.83	149,797.33
本期利润	3,005,267.07	376,995.47	3,382,262.54
本期基金份额交易产生的变动数	10,031,354.99	-3,056,781.51	6,974,573.48
其中：基金申购款	32,998,374.47	-9,711,028.98	23,287,345.49
基金赎回款	-22,967,019.48	6,654,247.47	-16,312,772.01
本期已分配利润	-2,308,284.69	-	-2,308,284.69
本期末	10,924,723.53	-2,726,374.87	8,198,348.66

7.4.7.13 存款利息收入

单位：人民币元

项目	本期	上年度可比期间
	2024年1月1日至2024年12月31日	2023年1月1日至2023年12月31日
活期存款利息收入	3,172.17	12,996.32
定期存款利息收入	-	-
其他存款利息收入	-	-
结算备付金利息收入	7,272.45	10,870.53
其他	2,568.44	856.53
合计	13,013.06	24,723.38

7.4.7.14 股票投资收益

7.4.7.14.1 股票投资收益项目构成

单位：人民币元

项目	本期	上年度可比期间
	2024年1月1日至2024年12月31日	2023年1月1日至2023年12月31日
股票投资收益——买卖股票差价收入	3,031,689.81	-2,013,529.87
股票投资收益——赎回差价收入	-	-
股票投资收益——申购差价收入	-	-
股票投资收益——证券出借差价收入	-	-

合计	3,031,689.81	-2,013,529.87
----	--------------	---------------

7.4.7.14.2 股票投资收益——买卖股票差价收入

单位：人民币元

项目	本期 2024年1月1日至2024年12月31日	上年度可比期间 2023年1月1日至2023年12月31日
卖出股票成交总额	224,135,177.57	59,776,892.97
减：卖出股票成本总额	220,707,750.00	61,618,007.50
减：交易费用	395,737.76	172,415.34
买卖股票差价收入	3,031,689.81	-2,013,529.87

7.4.7.14.3 股票投资收益——证券出借差价收入

无。

7.4.7.15 债券投资收益

7.4.7.15.1 债券投资收益项目构成

单位：人民币元

项目	本期 2024年1月1日至2024年12月31日	上年度可比期间 2023年1月1日至2023年12月31日
债券投资收益——利息收入	872,702.30	293,211.15
债券投资收益——买卖债券（债转股及债券到期兑付）差价收入	1,390,175.21	213,818.75
债券投资收益——赎回差价收入	-	-
债券投资收益——申购差价收入	-	-
合计	2,262,877.51	507,029.90

7.4.7.15.2 债券投资收益——买卖债券差价收入

单位：人民币元

项目	本期 2024年1月1日至2024年12月31日	上年度可比期间 2023年1月1日至2023年12月31日
卖出债券（债转股及债券到期兑付）成交总额	159,757,619.22	53,860,178.93

减：卖出债券（债转股及债券到期兑付）成本总额	157,085,618.51	52,843,387.25
减：应计利息总额	1,279,254.53	802,622.93
减：交易费用	2,570.97	350.00
买卖债券差价收入	1,390,175.21	213,818.75

7.4.7.15.3 债券投资收益——赎回差价收入

无。

7.4.7.15.4 债券投资收益——申购差价收入

无。

7.4.7.16 资产支持证券投资收益

7.4.7.16.1 资产支持证券投资收益项目构成

无。

7.4.7.16.2 资产支持证券投资收益——买卖资产支持证券差价收入

无。

7.4.7.16.3 资产支持证券投资收益——赎回差价收入

无。

7.4.7.16.4 资产支持证券投资收益——申购差价收入

无。

7.4.7.17 贵金属投资收益

7.4.7.17.1 贵金属投资收益项目构成

无。

7.4.7.17.2 贵金属投资收益——买卖贵金属差价收入

无。

7.4.7.17.3 贵金属投资收益——赎回差价收入

无。

7.4.7.17.4 贵金属投资收益——申购差价收入

无。

7.4.7.18 衍生工具收益

7.4.7.18.1 衍生工具收益——买卖权证差价收入

无。

7.4.7.18.2 衍生工具收益——其他投资收益

无。

7.4.7.19 股利收益

单位：人民币元

项目	本期 2024年1月1日至2024年12月 31日	上年度可比期间 2023年1月1日至2023年12月 31日
股票投资产生的股利收益	164,290.26	68,777.11
其中：证券出借权益补偿收入	-	-
基金投资产生的股利收益	-	-
合计	164,290.26	68,777.11

7.4.7.20 公允价值变动收益

单位：人民币元

项目名称	本期 2024年1月1日至2024年 12月31日	上年度可比期间 2023年1月1日至2023 年12月31日
1. 交易性金融资产	285,674.50	303,275.46
股票投资	-283,979.79	211,641.21
债券投资	569,654.29	91,634.25
资产支持证券投资	-	-
基金投资	-	-
贵金属投资	-	-
其他	-	-
2. 衍生工具	-	-
权证投资	-	-
3. 其他	-	-
减：应税金融商品公允价值变动产生的预估增值税	-	-
合计	285,674.50	303,275.46

7.4.7.21 其他收入

单位：人民币元

项目	本期 2024年1月1日至2024年12月 31日	上年度可比期间 2023年1月1日至2023 年12月31日
基金赎回费收入	214,048.06	636,945.81
基金转换费收入	-	145.49
合计	214,048.06	637,091.30

注：1. 本基金的赎回费率按持有期间递减，不低于赎回费总额的 25% 归入基金资产。

2. 本基金的转换费由申购补差费和转出基金的赎回费两部分构成，其中不低于转出基金的赎回费的 25% 归入转出基金的基金资产。

7.4.7.22 信用减值损失

无。

7.4.7.23 其他费用

单位：人民币元

项目	本期 2024 年 1 月 1 日至 2024 年 12 月 31 日	上年度可比期间 2023 年 1 月 1 日至 2023 年 12 月 31 日
审计费用	8,000.00	40,000.00
信息披露费	50,000.00	-
证券出借违约金	-	-
银行费用	4,854.99	4,673.97
账户维护费	36,000.00	36,000.00
其他	1,200.00	1,200.00
合计	100,054.99	81,873.97

7.4.8 或有事项、资产负债表日后事项的说明

7.4.8.1 或有事项

无。

7.4.8.2 资产负债表日后事项

无。

7.4.9 关联方关系

关联方名称	与本基金的关系
宏利基金管理有限公司	基金管理人、注册登记机构、基金销售机构
中国银行股份有限公司(中国银行)	基金托管人、基金销售机构
宏利投资管理(香港)有限公司	基金管理人的股东
宏利投资管理(新加坡)私人有限公司	基金管理人的股东

注：下述关联交易均在正常业务范围内按一般商业条款订立。

7.4.10 本报告期及上年度可比期间的关联方交易

7.4.10.1 通过关联方交易单元进行的交易

7.4.10.1.1 股票交易

无。

7.4.10.1.2 债券交易

无。

7.4.10.1.3 债券回购交易

无。

7.4.10.1.4 权证交易

无。

7.4.10.1.5 应支付关联方的佣金

无。

7.4.10.2 关联方报酬**7.4.10.2.1 基金管理费**

单位：人民币元

项目	本期 2024年1月1日至2024年12月31日	上年度可比期间 2023年1月1日至2023年12月31日
当期发生的基金应支付的管理费	329,983.46	177,423.16
其中：应支付销售机构的客户维护费	83,210.73	67,596.00
应支付基金管理人的净管理费	246,772.73	109,827.16

注：支付基金管理人宏利基金管理有限公司的管理人报酬按前一日基金资产净值 0.60%的年费率计提，逐日累计至每月月底，按月支付。其计算公式为：日管理人报酬=前一日基金资产净值×0.60%/当年天数。

7.4.10.2.2 基金托管费

单位：人民币元

项目	本期 2024年1月1日至2024年12月31日	上年度可比期间 2023年1月1日至2023年12月31日
当期发生的基金应支付的托管费	109,994.46	69,392.55

注：于 2023 年 10 月 8 日前，支付基金托管人中国银行的托管费按前一日基金资产净值 0.25%的年费率计提，逐日累计至每月月底，按月支付。其计算公式为：日托管费=前一日基金资产净值×0.25%/当年天数。

根据《宏利基金管理有限公司关于调低旗下部分基金费率并修改基金合同等法律文件的公告》，自 2023 年 10 月 9 日起，支付基金托管人中国银行的托管费按前一日基金资产净值 0.20%的年费率计提，逐日累计至每月月底，按月支付。其计算公式为：日托管费=前一日基金资产净值×0.20%/当年天数。

7.4.10.2.3 销售服务费

单位：人民币元

获得销售服务费的各关联	本期
-------------	----

方名称	2024 年 1 月 1 日至 2024 年 12 月 31 日		
	当期发生的基金应支付的销售服务费		
	宏利新起点混合 A	宏利新起点混合 B	合计
宏利基金管理有限公司	-	35,298.86	35,298.86
合计	-	35,298.86	35,298.86
获得销售服务费的各关联方名称	上年度可比期间		
	2023 年 1 月 1 日至 2023 年 12 月 31 日		
	当期发生的基金应支付的销售服务费		
	宏利新起点混合 A	宏利新起点混合 B	合计
宏利基金管理有限公司	-	2,029.30	2,029.30
合计	-	2,029.30	2,029.30

注：支付基金销售机构的销售服务费按前一日 B 类基金份额的基金资产净值 0.30% 的年费率计提，逐日累计至每月月底，按月支付给宏利基金管理有限公司，再由宏利基金管理有限公司计算并支付给各基金销售机构。其计算公式为：日销售服务费 = 前一日 B 类基金份额的基金资产净值 × 0.30% / 当年天数。

7.4.10.3 与关联方进行银行间同业市场的债券(含回购)交易

无。

7.4.10.4 报告期内转融通证券出借业务发生重大关联交易事项的说明

7.4.10.4.1 与关联方通过约定申报方式进行的适用固定期限费率的证券出借业务的情况

无。

7.4.10.4.2 与关联方通过约定申报方式进行的适用市场化期限费率的证券出借业务的情况

无。

7.4.10.5 各关联方投资本基金的情况

7.4.10.5.1 报告期内基金管理人运用自有资金投资本基金的情况

本基金的管理人在本报告期内及上年度可比期间内均未运用自有资金投资本基金。

7.4.10.5.2 报告期末除基金管理人之外的其他关联方投资本基金的情况

本基金除基金管理人之外的其他关联方在本报告期末及上年度末均未持有本基金。

7.4.10.6 由关联方保管的银行存款余额及当期产生的利息收入

单位：人民币元

关联方名称	本期 2024年1月1日至2024年12月 31日		上年度可比期间 2023年1月1日至2023年12月31日	
	期末余额	当期利息收入	期末余额	当期利息收入
中国银行	203,794.11	3,172.17	138,285.39	12,996.32

注：本基金的银行存款由基金托管人中国银行保管，按约定利率计息。

7.4.10.7 本基金在承销期内参与关联方承销证券的情况

无。

7.4.10.8 其他关联交易事项的说明

无。

7.4.11 利润分配情况

单位：人民币元

宏利新起点混合 A								
序号	权益 登记日	除息日		每 10 份基 金份额分 红数	现金形 式 发放总 额	再投资形 式 发放总 额	本期利 润分配 合计	备注
		场内	场外					
1	2024年6 月26日	-	2024年6月 26日	0.6500	755,143.3 9	81,350.61	836,494.0 0	-
合计	-	-	-	0.6500	755,143.3 9	81,350.61	836,494.0 0	-
宏利新起点混合 B								
序号	权益 登记日	除息日		每 10 份基 金份额分 红数	现金形 式 发放总 额	再投资形 式 发放总 额	本期利 润分配 合计	备注
		场内	场外					
1	2024年6 月26日	-	2024年6月 26日	0.6000	944,647.8 7	1,363,636. 82	2,308,284 .69	-
合计	-	-	-	0.6000	944,647.8 7	1,363,636. 82	2,308,284 .69	-

7.4.12 期末（2024年12月31日）本基金持有的流通受限证券

7.4.12.1 因认购新发/增发证券而于期末持有的流通受限证券

无。

7.4.12.2 期末持有的暂时停牌等流通受限股票

无。

7.4.12.3 期末债券正回购交易中作为抵押的债券

7.4.12.3.1 银行间市场债券正回购

无。

7.4.12.3.2 交易所市场债券正回购

截至本报告期末 2024 年 12 月 31 日止,本基金从事证券交易所债券正回购交易形成的卖出回购证券款余额 3,500,204.93 元,截至 2025 年 01 月 06 日到期。该类交易要求本基金转入质押库的债券,按证券交易所规定的比例折算为标准券后,不低于债券回购交易的余额。

7.4.12.4 期末参与转融通证券出借业务的证券

无。

7.4.13 金融工具风险及管理

本基金为混合型基金,预期风险和预期收益率低于股票型基金,高于债券型基金和货币市场基金。本基金投资的金融工具主要包括股票投资及债券投资等。本基金在日常经营活动中面临的与这些金融工具相关的风险主要包括信用风险、流动性风险及市场风险。本基金的基金管理人从事风险管理的主要目标是采取大类资产配置策略,同时深入研究各类属资产的投资机会,力争为基金份额持有人创造持久的、稳定的收益回报。

7.4.13.1 风险管理政策和组织架构

本基金的基金管理人奉行全面风险管理体系的建设,建立了董事会下设立专门委员会为核心的、由管理层、督察长、风险控制与基金评估部和相关业务部门构成的风险管理架构体系。本基金的基金管理人在董事会下设立专门委员会,负责制定风险管理的宏观政策,审议通过风险控制的总体措施等;管理层可以设立履行风险管理职能的委员会,讨论和制定公司日常经营过程中风险防范和控制措施;在业务操作层面风险管理职责主要由风险控制与基金评估部负责,协调并与各部门合作完成运作风险管理以及进行投资风险分析与绩效评估。

本基金的基金管理人对于金融工具的风险管理方法主要是通过定性分析和定量分析的方法去估测各种风险产生的可能损失。从定性分析的角度出发,判断风险损失的严重程度和出现同类风险损失的频度。而从定量分析的角度出发,根据本基金的投资目标,结合基金资产所运用金融工具特征通过特定的风险量化指标、模型,日常的量化报告,确定风险损失的限度和相应置信程度,及时可靠地对各种风险进行监督、检查和评估,并通过相应决策,将风险控制在可承受的范围内。

7.4.13.2 信用风险

信用风险是指基金在交易过程中因交易对手未履行合约责任,或者基金所投资证券之发行人出现违约、拒绝支付到期本息等情况,导致基金资产损失和收益变化的风险。

本基金的基金管理人在交易前对交易对手的资信状况进行了充分的评估。本基金的银行存款存放在本基金的托管人中国银行，因而与银行存款相关的信用风险不重大。本基金在交易所进行的交易均以中国证券登记结算有限责任公司为交易对手完成证券交收和款项清算，违约可能性很小；在银行间同业市场进行交易前均对交易对手进行信用评估并对证券交割方式进行限制以控制相应的信用风险。

本基金的基金管理人建立了信用风险管理流程，通过对投资品种信用等级评估来控制证券发行人的信用风险，且通过分散化投资以分散信用风险。

本基金债券投资、资产支持证券和同业存单投资的信用评级情况按《中国人民银行信用评级管理指导意见》设定的标准统计及汇总。

7.4.13.2.1 按短期信用评级列示的债券投资

本基金本报告期末及上年度末未持有按短期信用评级列示的债券投资。

7.4.13.2.2 按短期信用评级列示的资产支持证券投资

本基金本报告期末及上年度末未持有按短期信用评级列示的资产支持证券投资。

7.4.13.2.3 按短期信用评级列示的同业存单投资

本基金本报告期末及上年度末未持有按短期信用评级列示的同业存单投资。

7.4.13.2.4 按长期信用评级列示的债券投资

单位：人民币元

长期信用评级	本期末 2024 年 12 月 31 日	上年度末 2023 年 12 月 31 日
AAA	2,301,925.04	-
AAA 以下	9,233,769.97	-
未评级	38,812,839.17	10,757,579.04
合计	50,348,534.18	10,757,579.04

注：以上未评级的债券投资中包括国债、政策性金融债及央行票据等。

7.4.13.2.5 按长期信用评级列示的资产支持证券投资

本基金本报告期末及上年度末未持有按长期信用评级列示的资产支持证券投资。

7.4.13.2.6 按长期信用评级列示的同业存单投资

本基金本报告期末及上年度末未持有按长期信用评级列示的同业存单投资。

7.4.13.3 流动性风险

流动性风险是指基金在履行与金融负债有关的义务时遇到资金短缺的风险。本基金的流动性风险一方面来自于基金份额持有人可随时要求赎回其持有的基金份额，另一方面来自于投资品种所处的交易市场不活跃而带来的变现困难或因投资集中而无法在市场出现剧烈波动的情况下以合

理的价格变现。

针对兑付赎回资金的流动性风险，本基金的基金管理人每日对本基金的申购赎回情况进行严密监控并预测流动性需求，保持基金投资组合中的可用现金头寸与之相匹配。本基金的基金管理人在基金合同中设计了巨额赎回条款，约定在非常情况下赎回申请的处理方式，控制因开放申购赎回模式带来的流动性风险，有效保障基金持有人利益。

于 2024 年 12 月 31 日，除附注 7.4.12.3 中列示的卖出回购金融资产款余额将在一个月以内到期且计息(该利息金额不重大)外，本基金所承担的其他金融负债的合同约定到期日均为一个月以内且不计息，可赎回基金份额净值(净资产)无固定到期日且不计息，因此账面余额约为未折现的合约到期现金流量。

7.4.13.3.1 报告期内本基金组合资产的流动性风险分析

本基金的基金管理人在基金运作过程中严格按照《公开募集证券投资基金运作管理办法》及《公开募集开放式证券投资基金流动性风险管理规定》等法规的要求对本基金组合资产的流动性风险进行管理，通过独立的风险管理部门对本基金的组合持仓集中度指标、流通受限制的投资品种比例以及组合在短期内变现能力的综合指标等流动性指标进行持续的监测和分析。

本基金投资于一家公司发行的证券市值不超过基金资产净值的 10%，且本基金与由本基金的基金管理人管理的其他基金共同持有一家发行的证券不得超过该证券的 10%。本基金与由本基金的基金管理人管理的其他开放式基金共同持有一家上市公司发行的可流通股票不得超过该上市公司可流通股票的 15%，本基金与由本基金的基金管理人管理的全部投资组合持有一家上市公司发行的可流通股票，不得超过该上市公司可流通股票的 30%(完全按照有关指数构成比例进行证券投资的开放式基金及中国证监会认定的特殊投资组合不受上述比例限制)。

本基金所持部分证券在证券交易所上市，其余亦可在银行间同业市场交易，部分基金资产流通暂时受限制不能自由转让的情况参见附注 7.4.12。此外，本基金可通过卖出回购金融资产方式借入短期资金应对流动性需求，其上限一般不超过基金持有的债券投资的公允价值。本基金主动投资于流动性受限资产的市值合计不得超过基金资产净值的 15%。

本基金的基金管理人每日对基金组合资产中 7 个工作日可变现资产的可变现价值进行审慎评估与测算，确保每日确认的净赎回申请不得超过 7 个工作日可变现资产的可变现价值。

同时，本基金的基金管理人通过合理分散逆回购交易的到期日与交易对手的集中度；按照穿透原则对交易对手的财务状况、偿付能力及杠杆水平等进行必要的尽职调查与严格的准入管理，以及对不同的交易对手实施交易额度管理并进行动态调整等措施严格管理本基金从事逆回购交易的流动性风险和交易对手风险。此外，本基金的基金管理人建立了逆回购交易质押品管理制度：

根据质押品的资质确定质押率水平；持续监测质押品的风险状况与价值变动以确保质押品按公允价值计算足额；并在与私募类证券资管产品及中国证监会认定的其他主体为交易对手开展逆回购交易时，可接受质押品的资质要求与基金合同约定的投资范围保持一致。

综合上述各项流动性指标的监测结果及流动性风险管理措施的实施，本基金在本报告期内流动性情况良好。

7.4.13.4 市场风险

市场风险是指基金所持金融工具的公允价值或未来现金流量因所处市场各类价格因素的变动而发生波动的风险，包括利率风险、外汇风险和其他价格风险。

7.4.13.4.1 利率风险

利率风险是指金融工具的公允价值或未来现金流量受市场利率变动而发生波动的风险。利率敏感性金融工具均面临由于市场利率上升而导致公允价值下降的风险，其中浮动利率类金融工具还面临每个付息期间结束根据市场利率重新定价时对于未来现金流影响的风险。

本基金的基金管理人定期对本基金面临的利率敏感性缺口进行监控，并通过调整投资组合的久期等方法对上述利率风险进行管理。

本基金投资于交易所及银行间市场交易的固定收益品种比重较大，此外还持有银行存款、结算备付金、存出保证金、债券投资和买入返售金融资产等利率敏感性资产，因此存在相应的利率风险。

7.4.13.4.1.1 利率风险敞口

单位：人民币元

本期末 2024年12月31日	1年以内	1-5年	5年以上	不计息	合计
资产					
货币资金	203,794.11	-	-	-	203,794.11
结算备付金	686,163.58	-	-	-	686,163.58
存出保证金	51,364.55	-	-	-	51,364.55
交易性金融资产	10,257,520.55	28,900,566.37	11,190,447.26	15,898,562.25	66,247,096.43
买入返售金融资产	4,000,103.49	-	-	-	4,000,103.49
应收清算款	-	-	-	567,138.81	567,138.81
资产总计	15,198,946.28	28,900,566.37	11,190,447.26	16,465,701.06	71,755,660.97
负债					
应付管理人报酬	-	-	-	41,064.01	41,064.01
应付托管费	-	-	-	13,688.00	13,688.00
应付清算款	-	-	-	452,885.52	452,885.52
卖出回购金融资产款	3,500,204.93	-	-	-	3,500,204.93
应付销售服务费	-	-	-	11,459.97	11,459.97

应交税费	-	-	-	240.97	240.97
其他负债	-	-	-	160,008.57	160,008.57
负债总计	3,500,204.93	-	-	679,347.04	4,179,551.97
利率敏感度缺口	11,698,741.35	28,900,566.37	11,190,447.26	15,786,354.02	67,576,109.00
上年度末 2023 年 12 月 31 日	1 年以内	1-5 年	5 年以上	不计息	合计
资产					
货币资金	138,285.39	-	-	-	138,285.39
结算备付金	766,557.98	-	-	-	766,557.98
存出保证金	8,768.00	-	-	-	8,768.00
交易性金融资产	6,049,326.03	2,017,938.63	2,690,314.38	11,006,492.00	21,764,071.04
买入返售金融资产	2,200,198.36	-	-	-	2,200,198.36
应收申购款	-	-	-	199.70	199.70
应收清算款	-	-	-	716,428.80	716,428.80
资产总计	9,163,135.76	2,017,938.63	2,690,314.38	11,723,120.50	25,594,509.27
负债					
应付管理人报酬	-	-	-	19,549.99	19,549.99
应付托管费	-	-	-	6,516.66	6,516.66
应付清算款	-	-	-	617,550.63	617,550.63
应付销售服务费	-	-	-	3,199.93	3,199.93
其他负债	-	-	-	118,220.94	118,220.94
负债总计	-	-	-	765,038.15	765,038.15
利率敏感度缺口	9,163,135.76	2,017,938.63	2,690,314.38	10,958,082.35	24,829,471.12

注：表中所示为本基金资产及负债的账面价值，并按照合约规定的到期日予以分类。

7.4.13.4.1.2 利率风险的敏感性分析

假设	除市场利率以外的其他市场变量保持不变		
分析	相关风险变量的变动	对资产负债表日基金资产净值的影响金额（单位：人民币元）	
		本期末（2024年12月31日）	上年度末（2023年12月31日）
	市场利率下降25个基点	610,000.00	130,000.00
市场利率上升25个基点	-590,000.00	-130,000.00	

7.4.13.4.2 外汇风险

外汇风险是指金融工具的公允价值或未来现金流量因外汇汇率变动而发生波动的风险。本基金的所有资产及负债以人民币计价，因此无重大外汇风险。

7.4.13.4.3 其他价格风险

其他价格风险是指基金所持金融工具的公允价值或未来现金流量因除市场利率和外汇汇率以外的市场价格因素变动而发生波动的风险。本基金主要投资于证券交易所上市或银行间同业市场交易的股票和债券，所面临的其他价格风险来源于单个证券发行主体自身经营情况或特殊事项的影响，也可能来源于证券市场整体波动的影响。

本基金的基金管理人在构建和管理投资组合的过程中，采用“自上而下”的策略，通过对宏观经济情况及政策的分析，结合证券市场运行情况，做出资产配置及组合构建的决定；通过对单个证券的定性分析及定量分析，选择符合基金合同约定范围的投资品种进行投资。本基金的基金管理人定期结合宏观及微观环境的变化，对投资策略、资产配置、投资组合进行修正，来主动应对可能发生的市场价格风险。

本基金通过投资组合的分散化降低其他价格风险。本基金投资组合中股票资产占基金资产的比例为 0% - 95%，权证投资占基金资产净值的比例为 0% - 3%，本基金应当保持不低于基金资产净值的 5% 的现金或到期日在一年以内的政府债券。此外，本基金的基金管理人每日对本基金所持有的证券价格实施监控，定期运用多种定量方法对基金进行风险度量，包括 VaR(Value at Risk) 指标等来测试本基金面临的潜在价格风险，及时可靠地对风险进行跟踪和控制。

7.4.13.4.3.1 其他价格风险敞口

金额单位：人民币元

项目	本期末 2024 年 12 月 31 日		上年度末 2023 年 12 月 31 日	
	公允价值	占基金资产净值 比例 (%)	公允价值	占基金资产净值 比例 (%)
交易性金融资产—股票投资	15,898,562.25	23.53	11,006,492.00	44.33
交易性金融资产—基金投资	-	-	-	-
交易性金融资产—债券投资	-	-	-	-
交易性金融资产—贵金属投资	-	-	-	-
衍生金融资产—权证投资	-	-	-	-
其他	-	-	-	-
合计	15,898,562.25	23.53	11,006,492.00	44.33

7.4.13.4.3.2 其他价格风险的敏感性分析

假设	除沪深 300 指数以外的其他市场变量保持不变
----	-------------------------

分析	相关风险变量的变动	对资产负债表日基金资产净值的影响金额（单位：人民币元）	
		本期末（2024年12月31日）	上年度末（2023年12月31日）
	沪深 300 指数上升 5%	1,230,000.00	200,000.00
	沪深 300 指数下降 5%	-1,230,000.00	-200,000.00

7.4.14 公允价值

7.4.14.1 金融工具公允价值计量的方法

公允价值计量结果所属的层次，由对公允价值计量整体而言具有重要意义的输入值所属的最低层次决定：

第一层次：相同资产或负债在活跃市场上未经调整的报价。

第二层次：除第一层次输入值外相关资产或负债直接或间接可观察的输入值。

第三层次：相关资产或负债的不可观察输入值。

7.4.14.2 持续的以公允价值计量的金融工具

7.4.14.2.1 各层次金融工具的公允价值

单位：人民币元

公允价值计量结果所属的层次	本期末 2024年12月31日	上年度末 2023年12月31日
第一层次	27,434,257.26	11,006,492.00
第二层次	38,812,839.17	10,757,579.04
第三层次	-	-
合计	66,247,096.43	21,764,071.04

7.4.14.2.2 公允价值所属层次间的重大变动

本基金以导致各层次之间转换事项发生的当年年初为确认各层次之间转换的时点。

对于证券交易所上市的股票和债券，若出现重大事项停牌、交易不活跃（包括涨跌停时的交易不活跃）、或属于非公开发行等情况，本基金不会于停牌日至交易恢复活跃日期间、交易不活跃期间及限售期间将相关股票和债券的公允价值列入第一层次；并根据估值调整中采用的不可观察输入值对于公允价值的影响程度，确定相关股票和债券的公允价值应属第二层次还是

第三层次。

7.4.14.2.3 第三层次公允价值余额及变动情况

7.4.14.2.3.1 第三层次公允价值余额及变动情况

无。

7.4.14.2.3.2 使用重要不可观察输入值的第三层次公允价值计量的情况

无。

7.4.14.3 非持续的以公允价值计量的金融工具的说明

于 2024 年 12 月 31 日，本基金未持有非持续的以公允价值计量的金融资产(2023 年 12 月 31 日：同)。

7.4.14.4 不以公允价值计量的金融工具的相关说明

不以公允价值计量的金融资产和负债主要包括应收款项和其他金融负债，其账面价值与公允价值相差很小。

7.4.15 有助于理解和分析会计报表需要说明的其他事项

截至资产负债表日本基金无需要说明的其他重要事项。

§ 8 投资组合报告

8.1 期末基金资产组合情况

金额单位：人民币元

序号	项目	金额	占基金总资产的比例 (%)
1	权益投资	15,898,562.25	22.16
	其中：股票	15,898,562.25	22.16
2	基金投资	-	-
3	固定收益投资	50,348,534.18	70.17
	其中：债券	50,348,534.18	70.17
	资产支持证券	-	-
4	贵金属投资	-	-
5	金融衍生品投资	-	-
6	买入返售金融资产	4,000,103.49	5.57
	其中：买断式回购的买入返售金融资产	-	-
7	银行存款和结算备付金合计	889,957.69	1.24
8	其他各项资产	618,503.36	0.86
9	合计	71,755,660.97	100.00

8.2 报告期末按行业分类的股票投资组合

8.2.1 报告期末按行业分类的境内股票投资组合

金额单位：人民币元

代码	行业类别	公允价值（元）	占基金资产净值比例（%）
A	农、林、牧、渔业	-	-
B	采矿业	-	-
C	制造业	9,013,666.25	13.34
D	电力、热力、燃气及水生产和供应业	-	-
E	建筑业	-	-
F	批发和零售业	-	-
G	交通运输、仓储和邮政业	2,392,682.00	3.54
H	住宿和餐饮业	-	-
I	信息传输、软件和信息技术服务业	1,755,868.00	2.60
J	金融业	1,352,214.00	2.00
K	房地产业	-	-
L	租赁和商务服务业	-	-
M	科学研究和技术服务业	-	-
N	水利、环境和公共设施管理业	1,384,132.00	2.05
O	居民服务、修理和其他服务业	-	-
P	教育	-	-
Q	卫生和社会工作	-	-
R	文化、体育和娱乐业	-	-
S	综合	-	-
	合计	15,898,562.25	23.53

8.2.2 报告期末按行业分类的港股通投资股票投资组合

本基金本报告期末未持有港股通股票。

8.3 期末按公允价值占基金资产净值比例大小排序的所有股票投资明细

金额单位：人民币元

序号	股票代码	股票名称	数量（股）	公允价值（元）	占基金资产净值比例（%）
1	601021	春秋航空	29,900	1,724,333.00	2.55
2	600298	安琪酵母	40,100	1,445,605.00	2.14
3	600941	中国移动	12,000	1,417,920.00	2.10
4	600323	瀚蓝环境	58,600	1,384,132.00	2.05
5	600919	江苏银行	137,700	1,352,214.00	2.00
6	002138	顺络电子	42,300	1,331,604.00	1.97
7	002984	森麒麟	35,900	885,294.00	1.31
8	002831	裕同科技	30,400	823,840.00	1.22
9	600183	生益科技	31,800	764,790.00	1.13

10	605080	浙江自然	31,800	747,300.00	1.11
11	300308	中际旭创	5,600	691,656.00	1.02
12	600233	圆通速递	47,100	668,349.00	0.99
13	603236	移远通信	8,800	602,272.00	0.89
14	002497	雅化集团	47,000	549,900.00	0.81
15	002179	中航光电	8,600	337,980.00	0.50
16	600406	国电南瑞	13,400	337,948.00	0.50
17	301028	东亚机械	30,900	333,411.00	0.49
18	688596	正帆科技	8,235	292,754.25	0.43
19	603218	日月股份	17,200	207,260.00	0.31

8.4 报告期内股票投资组合的重大变动

8.4.1 累计买入金额超出期初基金资产净值 2%或前 20 名的股票明细

金额单位：人民币元

序号	股票代码	股票名称	本期累计买入金额	占期初基金资产净值比例(%)
1	600941	中国移动	6,484,883.00	26.12
2	600256	广汇能源	4,987,386.00	20.09
3	002138	顺络电子	4,801,276.00	19.34
4	601233	桐昆股份	4,127,229.00	16.62
5	300037	新宙邦	3,953,990.00	15.92
6	300274	阳光电源	3,212,446.40	12.94
7	600236	桂冠电力	3,185,809.00	12.83
8	603707	健友股份	3,050,469.00	12.29
9	600183	生益科技	2,911,206.00	11.72
10	600131	国网信通	2,736,902.00	11.02
11	603160	汇顶科技	2,731,896.00	11.00
12	601021	春秋航空	2,644,111.00	10.65
13	002252	上海莱士	2,630,421.00	10.59
14	002831	裕同科技	2,556,467.00	10.30
15	300759	康龙化成	2,544,598.00	10.25
16	600323	瀚蓝环境	2,502,562.00	10.08
17	600887	伊利股份	2,499,323.00	10.07
18	002223	鱼跃医疗	2,462,315.00	9.92
19	688676	金盘科技	2,351,856.90	9.47
20	300498	温氏股份	2,332,277.00	9.39
21	002039	黔源电力	2,213,459.00	8.91
22	600160	巨化股份	2,212,334.00	8.91
23	603313	梦百合	2,197,284.40	8.85
24	000408	藏格矿业	2,188,359.00	8.81
25	600020	中原高速	2,182,605.00	8.79
26	600886	国投电力	2,171,707.00	8.75
27	600519	贵州茅台	2,125,218.00	8.56
28	603507	振江股份	2,121,470.70	8.54

29	002984	森麒麟	2,019,676.00	8.13
30	300705	九典制药	1,994,761.00	8.03
31	600161	天坛生物	1,985,037.80	7.99
32	300408	三环集团	1,981,798.00	7.98
33	601728	中国电信	1,893,661.00	7.63
34	002353	杰瑞股份	1,877,730.00	7.56
35	600310	广西能源	1,841,707.00	7.42
36	002460	赣锋锂业	1,824,697.00	7.35
37	002466	天齐锂业	1,815,281.00	7.31
38	000651	格力电器	1,771,610.00	7.14
39	300145	中金环境	1,767,498.00	7.12
40	603218	日月股份	1,764,999.00	7.11
41	688050	爱博医疗	1,764,893.17	7.11
42	601006	大秦铁路	1,763,742.00	7.10
43	688076	诺泰生物	1,752,531.41	7.06
44	300750	宁德时代	1,750,554.00	7.05
45	688036	传音控股	1,700,036.73	6.85
46	002938	鹏鼎控股	1,686,682.00	6.79
47	688677	海泰新光	1,672,006.12	6.73
48	002142	宁波银行	1,667,945.00	6.72
49	600782	新钢股份	1,584,012.00	6.38
50	600298	安琪酵母	1,480,174.00	5.96
51	600919	江苏银行	1,356,344.00	5.46
52	002497	雅化集团	1,338,483.00	5.39
53	603605	珀莱雅	1,331,369.00	5.36
54	002475	立讯精密	1,328,710.00	5.35
55	300181	佐力药业	1,310,054.00	5.28
56	601899	紫金矿业	1,307,477.00	5.27
57	603067	振华股份	1,256,240.00	5.06
58	600674	川投能源	1,250,081.00	5.03
59	301028	东亚机械	1,216,044.00	4.90
60	001965	招商公路	1,208,988.00	4.87
61	300866	安克创新	1,159,034.00	4.67
62	002332	仙琚制药	1,147,289.00	4.62
63	300502	新易盛	1,144,432.00	4.61
64	002714	牧原股份	1,136,526.00	4.58
65	002465	海格通信	1,131,120.00	4.56
66	603529	爱玛科技	1,115,365.00	4.49
67	002044	美年健康	1,113,309.00	4.48
68	300002	神州泰岳	1,101,581.00	4.44
69	300783	三只松鼠	1,101,096.00	4.43
70	605368	蓝天燃气	1,096,513.00	4.42
71	605296	神农集团	1,072,844.00	4.32

72	688095	福昕软件	1,026,151.29	4.13
73	600216	浙江医药	1,012,134.00	4.08
74	001328	登康口腔	970,131.00	3.91
75	002073	软控股份	965,546.00	3.89
76	300308	中际旭创	960,819.00	3.87
77	002154	报喜鸟	938,575.00	3.78
78	000429	粤高速 A	908,562.00	3.66
79	000902	新洋丰	894,752.00	3.60
80	600754	锦江酒店	893,100.00	3.60
81	600157	永泰能源	893,031.00	3.60
82	603259	药明康德	891,098.00	3.59
83	688122	西部超导	890,554.68	3.59
84	600547	山东黄金	890,299.00	3.59
85	300015	爱尔眼科	888,844.49	3.58
86	002697	红旗连锁	888,492.00	3.58
87	300820	英杰电气	886,446.00	3.57
88	600845	宝信软件	884,606.00	3.56
89	600461	洪城环境	884,510.00	3.56
90	300119	瑞普生物	884,313.00	3.56
91	002701	奥瑞金	884,044.00	3.56
92	601866	中远海发	882,656.00	3.55
93	002531	天顺风能	881,655.00	3.55
94	300443	金雷股份	881,594.00	3.55
95	600489	中金黄金	880,919.00	3.55
96	600167	联美控股	879,780.00	3.54
97	300395	菲利华	879,750.00	3.54
98	600309	万华化学	876,504.00	3.53
99	000858	五粮液	874,498.00	3.52
100	300726	宏达电子	873,665.00	3.52
101	300760	迈瑞医疗	872,512.00	3.51
102	688116	天奈科技	870,109.20	3.50
103	600223	福瑞达	863,389.00	3.48
104	600803	新奥股份	854,177.00	3.44
105	000725	京东方 A	850,658.00	3.43
106	688212	澳华内镜	838,726.06	3.38
107	301363	美好医疗	837,136.00	3.37
108	600600	青岛啤酒	836,142.00	3.37
109	300636	同和药业	835,927.00	3.37
110	601601	中国太保	831,908.00	3.35
111	002867	周大生	719,476.00	2.90
112	001206	依依股份	718,362.00	2.89
113	300394	天孚通信	717,390.00	2.89
114	000661	长春高新	687,455.00	2.77

115	688596	正帆科技	679,272.40	2.74
116	605080	浙江自然	678,930.00	2.73
117	002415	海康威视	677,667.00	2.73
118	600233	圆通速递	676,827.00	2.73
119	000739	普洛药业	675,548.00	2.72
120	000933	神火股份	651,205.00	2.62
121	000895	双汇发展	640,895.00	2.58
122	603236	移远通信	631,108.00	2.54
123	002648	卫星化学	610,795.00	2.46
124	603379	三美股份	576,728.00	2.32
125	603505	金石资源	575,560.00	2.32
126	003000	劲仔食品	570,988.00	2.30
127	688372	伟测科技	565,922.67	2.28
128	600026	中远海能	556,411.00	2.24
129	603039	泛微网络	529,449.00	2.13
130	600522	中天科技	523,175.00	2.11
131	603203	快克智能	507,294.00	2.04
132	002028	思源电气	504,224.00	2.03

注：“买入金额”（或“买入股票成本”）、“卖出金额”（或“卖出股票收入”）均按买卖成交金额（成交单价乘以成交数量）填列，不考虑相关交易费用。

8.4.2 累计卖出金额超出期初基金资产净值 2%或前 20 名的股票明细

金额单位：人民币元

序号	股票代码	股票名称	本期累计卖出金额	占期初基金资产净值比例(%)
1	600256	广汇能源	6,358,857.00	25.61
2	600941	中国移动	5,298,019.00	21.34
3	601233	桐昆股份	5,102,738.00	20.55
4	300037	新宙邦	4,376,834.00	17.63
5	002138	顺络电子	3,681,677.00	14.83
6	300274	阳光电源	3,590,584.00	14.46
7	603160	汇顶科技	3,119,418.00	12.56
8	600131	国网信通	3,086,657.00	12.43
9	600236	桂冠电力	3,066,767.50	12.35
10	603707	健友股份	3,066,643.00	12.35
11	600887	伊利股份	2,837,434.00	11.43
12	300498	温氏股份	2,742,659.00	11.05
13	002223	鱼跃医疗	2,656,697.00	10.70
14	002252	上海莱士	2,629,007.00	10.59
15	300759	康龙化成	2,515,696.00	10.13
16	600183	生益科技	2,462,813.00	9.92
17	300705	九典制药	2,404,180.00	9.68
18	603313	梦百合	2,329,143.00	9.38

19	688676	金盘科技	2,290,745.87	9.23
20	000408	藏格矿业	2,280,507.00	9.18
21	600020	中原高速	2,274,715.00	9.16
22	600160	巨化股份	2,261,019.00	9.11
23	603507	振江股份	2,187,630.00	8.81
24	600886	国投电力	2,155,504.00	8.68
25	002353	杰瑞股份	2,082,412.00	8.39
26	600519	贵州茅台	2,063,089.00	8.31
27	300408	三环集团	2,032,760.00	8.19
28	002039	黔源电力	1,976,807.20	7.96
29	600161	天坛生物	1,964,873.00	7.91
30	002142	宁波银行	1,926,100.00	7.76
31	000902	新洋丰	1,884,342.00	7.59
32	002938	鹏鼎控股	1,875,773.00	7.55
33	002831	裕同科技	1,820,906.00	7.33
34	002466	天齐锂业	1,818,542.40	7.32
35	601728	中国电信	1,815,932.00	7.31
36	000651	格力电器	1,810,200.00	7.29
37	688050	爱博医疗	1,806,516.60	7.28
38	601006	大秦铁路	1,782,747.00	7.18
39	300750	宁德时代	1,776,100.00	7.15
40	688076	诺泰生物	1,767,285.63	7.12
41	300145	中金环境	1,725,203.00	6.95
42	688677	海泰新光	1,693,598.09	6.82
43	688036	传音控股	1,690,977.17	6.81
44	002460	赣锋锂业	1,668,087.25	6.72
45	600310	广西能源	1,656,961.00	6.67
46	002044	美年健康	1,627,843.00	6.56
47	300181	佐力药业	1,587,486.00	6.39
48	603218	日月股份	1,482,093.00	5.97
49	600782	新钢股份	1,441,539.00	5.81
50	002475	立讯精密	1,412,702.00	5.69
51	603605	珀莱雅	1,407,187.00	5.67
52	603067	振华股份	1,326,358.00	5.34
53	601899	紫金矿业	1,282,602.00	5.17
54	600216	浙江医药	1,230,215.00	4.95
55	002465	海格通信	1,229,291.00	4.95
56	001965	招商公路	1,228,983.00	4.95
57	001206	依依股份	1,228,487.00	4.95
58	600674	川投能源	1,204,090.00	4.85
59	002984	森麒麟	1,187,713.00	4.78
60	002332	仙琚制药	1,186,100.00	4.78
61	300002	神州泰岳	1,180,198.00	4.75

62	002714	牧原股份	1,172,640.00	4.72
63	300502	新易盛	1,165,094.00	4.69
64	300866	安克创新	1,141,313.00	4.60
65	300783	三只松鼠	1,135,404.00	4.57
66	603529	爱玛科技	1,127,401.00	4.54
67	000893	亚钾国际	1,095,207.00	4.41
68	605296	神农集团	1,081,507.00	4.36
69	600323	瀚蓝环境	1,064,087.00	4.29
70	002468	申通快递	1,001,943.00	4.04
71	688095	福昕软件	999,641.95	4.03
72	300820	英杰电气	998,385.00	4.02
73	001328	登康口腔	985,773.00	3.97
74	605368	蓝天燃气	976,183.00	3.93
75	002154	报喜鸟	960,284.00	3.87
76	300395	菲利华	959,100.00	3.86
77	002073	软控股份	956,063.00	3.85
78	000429	粤高速 A	954,222.00	3.84
79	300015	爱尔眼科	916,734.00	3.69
80	600461	洪城环境	907,214.00	3.65
81	000858	五粮液	903,939.00	3.64
82	600167	联美控股	899,644.00	3.62
83	600754	锦江酒店	894,409.00	3.60
84	300119	瑞普生物	893,648.00	3.60
85	300760	迈瑞医疗	892,643.00	3.60
86	600845	宝信软件	885,780.00	3.57
87	002701	奥瑞金	884,544.00	3.56
88	600309	万华化学	884,092.00	3.56
89	688116	天奈科技	879,533.20	3.54
90	301028	东亚机械	869,780.00	3.50
91	601021	春秋航空	869,040.00	3.50
92	600803	新奥股份	865,557.00	3.49
93	600547	山东黄金	859,455.00	3.46
94	600157	永泰能源	853,119.00	3.44
95	600489	中金黄金	852,384.00	3.43
96	600600	青岛啤酒	851,295.00	3.43
97	603259	药明康德	849,685.00	3.42
98	688212	澳华内镜	836,146.12	3.37
99	002531	天顺风能	835,565.00	3.37
100	000725	京东方 A	830,728.00	3.35
101	002697	红旗连锁	824,238.00	3.32
102	301363	美好医疗	816,842.00	3.29
103	300726	宏达电子	816,609.00	3.29
104	601866	中远海发	815,408.00	3.28

105	601601	中国太保	810,884.00	3.27
106	600223	福瑞达	809,493.00	3.26
107	300636	同和药业	771,995.00	3.11
108	688122	西部超导	769,953.56	3.10
109	603379	三美股份	766,066.00	3.09
110	002867	周大生	756,661.00	3.05
111	603619	中曼石油	740,013.00	2.98
112	300443	金雷股份	730,857.00	2.94
113	301035	润丰股份	723,811.00	2.92
114	000661	长春高新	715,005.00	2.88
115	300059	东方财富	693,635.00	2.79
116	000739	普洛药业	684,254.00	2.76
117	002497	雅化集团	675,857.00	2.72
118	002415	海康威视	667,372.00	2.69
119	300394	天孚通信	660,537.40	2.66
120	000895	双汇发展	640,999.00	2.58
121	000933	神火股份	631,763.00	2.54
122	605499	东鹏饮料	629,779.00	2.54
123	000949	新乡化纤	596,751.00	2.40
124	600026	中远海能	586,505.00	2.36
125	002648	卫星化学	570,828.00	2.30
126	003000	劲仔食品	565,355.00	2.28
127	688372	伟测科技	545,234.23	2.20
128	603505	金石资源	529,570.00	2.13
129	688766	普冉股份	521,777.55	2.10
130	002028	思源电气	512,735.00	2.07
131	600522	中天科技	507,663.00	2.04
132	603039	泛微网络	499,100.00	2.01

注：“买入金额”（或“买入股票成本”）、“卖出金额”（或“卖出股票收入”）均按买卖成交金额（成交单价乘以成交数量）填列，不考虑相关交易费用。

8.4.3 买入股票的成本总额及卖出股票的收入总额

单位：人民币元

买入股票成本（成交）总额	225,883,800.04
卖出股票收入（成交）总额	224,135,177.57

注：“买入金额”（或“买入股票成本”）、“卖出金额”（或“卖出股票收入”）均按买卖成交金额（成交单价乘以成交数量）填列，不考虑相关交易费用。

8.5 期末按债券品种分类的债券投资组合

金额单位：人民币元

序号	债券品种	公允价值	占基金资产净值比例（%）
1	国家债券	28,555,318.62	42.26

2	央行票据	-	-
3	金融债券	10,257,520.55	15.18
	其中：政策性金融债	10,257,520.55	15.18
4	企业债券	-	-
5	企业短期融资券	-	-
6	中期票据	-	-
7	可转债（可交换债）	11,535,695.01	17.07
8	同业存单	-	-
9	其他	-	-
10	合计	50,348,534.18	74.51

8.6 期末按公允价值占基金资产净值比例大小排序的前五名债券投资明细

金额单位：人民币元

序号	债券代码	债券名称	数量（张）	公允价值	占基金资产净值比例（%）
1	200408	20 农发 08	100,000	10,257,520.55	15.18
2	019732	24 国债 01	70,000	7,429,736.71	10.99
3	019744	24 特国 02	55,000	5,958,832.60	8.82
4	019739	24 国债 08	40,000	4,169,035.62	6.17
5	019729	23 国债 26	28,000	3,032,138.41	4.49

8.7 期末按公允价值占基金资产净值比例大小排序的所有资产支持证券投资明细

本基金本报告期末未持有资产支持证券。

8.8 报告期末按公允价值占基金资产净值比例大小排序的前五名贵金属投资明细

本基金本报告期末未持有贵金属。

8.9 期末按公允价值占基金资产净值比例大小排序的前五名权证投资明细

本基金本报告期末未持有权证。

8.10 本基金投资股指期货的投资政策

在报告期内，本基金未投资于股指期货。该策略符合基金合同的规定。

8.11 报告期末本基金投资的国债期货交易情况说明

8.11.1 本期国债期货投资政策

在报告期内，本基金未投资于国债期货。该策略符合基金合同的规定。

8.11.2 本期国债期货投资评价

本报告期本基金未投资国债期货。

8.12 投资组合报告附注

8.12.1 基金投资的前十名证券的发行主体本期是否出现被监管部门立案调查，或在报告编制日前一年内受到公开谴责、处罚的情形

基金投资前十名证券的发行主体未有被监管部门立案调查或编制日前一年内受到公开谴责、

处罚的情形。

8.12.2 基金投资的前十名股票是否超出基金合同规定的备选股票库

基金投资的前十名股票均未超出基金合同规定的备选股票库。

8.12.3 期末其他各项资产构成

单位：人民币元

序号	名称	金额
1	存出保证金	51,364.55
2	应收清算款	567,138.81
3	应收股利	-
4	应收利息	-
5	应收申购款	-
6	其他应收款	-
7	待摊费用	-
8	其他	-
9	合计	618,503.36

8.12.4 期末持有的处于转股期的可转换债券明细

金额单位：人民币元

序号	债券代码	债券名称	公允价值	占基金资产净值比例 (%)
1	113037	紫银转债	2,222,202.74	3.29
2	110074	精达转债	962,650.41	1.42
3	123113	仙乐转债	904,599.45	1.34
4	123165	回天转债	855,877.26	1.27
5	111011	冠盛转债	790,091.23	1.17
6	113631	皖天转债	734,720.82	1.09
7	113067	燃 23 转债	722,511.12	1.07
8	123179	立高转债	656,538.08	0.97
9	113059	福莱转债	655,772.05	0.97
10	127032	苏行转债	654,189.73	0.97
11	113050	南银转债	649,630.14	0.96
12	113579	健友转债	562,267.41	0.83
13	127067	恒逸转 2	455,418.48	0.67
14	111019	宏柏转债	347,080.60	0.51
15	113066	平煤转债	275,594.05	0.41
16	118005	天奈转债	37,377.55	0.06

8.12.5 期末前十名股票中存在流通受限情况的说明

本基金本报告期末前十名股票中未存在流通受限情况。

8.12.6 投资组合报告附注的其他文字描述部分

由于四舍五入的原因，分项之和与合计项之间可能存在尾差。

§ 9 基金份额持有人信息

9.1 期末基金份额持有人户数及持有人结构

份额单位：份

份额级别	持有人户数 (户)	户均持有的基金 份额	持有人结构			
			机构投资者		个人投资者	
			持有份额	占总份 额比例 (%)	持有份额	占总 份额 比例 (%)
宏利新起 点混合 A	532	45,705.17	11,610,304.79	47.75	12,704,847.43	52.25
宏利新起 点混合 B	15	1,587,449.87	23,807,808.67	99.98	3,939.34	0.02
合计	547	87,983.36	35,418,113.46	73.59	12,708,786.77	26.41

注：分级基金机构/个人投资者持有份额占总份额比例的计算中，对下属分级基金，比例的分母采用各自级别的份额，对合计数，比例的分母采用下属分级基金份额的合计数（即期末基金份额总额）。

§ 10 开放式基金份额变动

单位：份

项目	宏利新起点混合 A	宏利新起点混合 B
基金合同生效日 (2015年5月14日) 基金份额总额	9,216,764,489.26	-
本报告期期初基金份 额总额	16,965,744.28	460,424.96
本报告期基金总申购 份额	11,719,290.75	74,709,179.99
减：本报告期基金总 赎回份额	4,369,882.81	51,357,856.94
本报告期基金拆分变 动份额	-	-
本报告期期末基金份 额总额	24,315,152.22	23,811,748.01

§ 11 重大事件揭示

11.1 基金份额持有人大会决议

报告期内本基金没有召开基金份额持有人大会。

11.2 基金管理人、基金托管人的专门基金托管部门的重大人事变动

1、本报告期内，基金管理人于 2024 年 8 月 13 日发布《宏利基金管理有限公司基金行业高级管理人员变更公告》，公司总经理（法定代表人）、财务负责人由高贵鑫先生变更为 DING WEN CONG（丁闻聪）先生。

2、本报告期内，经中国银行股份有限公司研究决定，郭德秋先生不再担任中国银行股份有限公司托管业务部总经理职务。上述人事变动已按相关规定备案、公告。

11.3 涉及基金管理人、基金财产、基金托管业务的诉讼

本报告期无涉及本基金管理人、基金财产、本基金托管人、基金托管业务的诉讼事项。

11.4 基金投资策略的改变

本报告期本基金无投资策略的变化。

11.5 为基金进行审计的会计师事务所情况

本报告期内，本基金管理人改聘容诚会计师事务所（特殊普通合伙）为本基金提供审计服务。本报告期内应支付给该审计机构的审计费用为 8,000.00 元人民币。截至本报告期末，该审计机构已提供审计服务的连续年限为 1 年。

11.6 管理人、托管人及其高级管理人员受稽查或处罚等情况

11.6.1 管理人及其高级管理人员受稽查或处罚等情况

本报告期，基金管理人及其相关高级管理人员未受到稽查或处罚。

11.6.2 托管人及其高级管理人员受稽查或处罚等情况

本报告期内，基金托管人的托管业务部门及其相关高级管理人员无受稽查或处罚等情况。

11.7 基金租用证券公司交易单元的有关情况

11.7.1 基金租用证券公司交易单元进行股票投资及佣金支付情况

金额单位：人民币元

券商名称	交易单元数量	股票交易		应支付该券商的佣金		备注
		成交金额	占当期股票成交总额的比例 (%)	佣金	占当期佣金总量的比例 (%)	
开源证券	1	57,811,177.3	12.85	31,268.21	12.27	-

		0				
方正证券	1	53,013,699.00	11.78	24,168.30	9.48	-
东吴证券	2	39,772,369.35	8.84	19,179.10	7.53	-
华创证券	1	36,553,363.89	8.12	16,664.29	6.54	-
海通证券	2	36,402,398.82	8.09	16,596.23	6.51	-
信达证券	1	34,642,831.13	7.70	15,793.60	6.20	-
东北证券	2	26,706,193.00	5.93	14,293.39	5.61	-
西南证券	1	23,197,912.00	5.15	10,576.21	4.15	-
广发证券	2	21,374,163.11	4.75	14,169.26	5.56	-
财通证券	1	20,627,112.00	4.58	19,510.81	7.66	-
国泰君安	2	17,130,590.34	3.81	11,812.22	4.64	-
天风证券	1	15,212,163.00	3.38	8,738.17	3.43	-
国盛证券	2	14,649,278.22	3.26	9,452.67	3.71	-
中金公司	1	10,414,744.90	2.31	4,747.55	1.86	-
德邦证券	1	10,148,987.75	2.26	9,600.14	3.77	-
国海证券	1	10,050,029.00	2.23	9,506.30	3.73	-
国联证券	1	9,037,675.80	2.01	8,549.08	3.35	-
华安证券	1	5,293,113.00	1.18	5,006.30	1.96	-
华福证券	1	4,820,067.00	1.07	2,197.37	0.86	-
国投证券	2	3,161,109.00	0.70	2,990.08	1.17	-
长江证券	1	-	-	-	-	-
诚通证券	1	-	-	-	-	-
东方财富	1	-	-	-	-	-
东方证券	3	-	-	-	-	-
国金证券	1	-	-	-	-	-
国信证券	1	-	-	-	-	-
华泰证券	2	-	-	-	-	-
华西证券	1	-	-	-	-	-
江海证券	1	-	-	-	-	-

民生证券	1	-	-	-	-	-
申万宏源	1	-	-	-	-	-
太平洋证券	2	-	-	-	-	-
西部证券	1	-	-	-	-	-
湘财证券	1	-	-	-	-	-
兴业证券	1	-	-	-	-	-
银河证券	2	-	-	-	-	-
招商证券	1	-	-	-	-	-
浙商证券	1	-	-	-	-	-
中山证券	1	-	-	-	-	-
中泰证券	1	-	-	-	-	-
中信建投	2	-	-	-	-	-
中信证券	3	-	-	-	-	-
中银国际	1	-	-	-	-	-

注：(一)2024 年本基金新增国投君安证券、华福证券、广发证券、中泰证券交易单元。

(二)交易单元选择的标准和程序

基金管理人负责选择代理本基金证券买卖的证券经营机构，使用其席位作为基金的专用交易单元，选择的标准是：

- (1) 经营规范，有较完备的内控制度；
- (2) 具备基金运作所需的高效、安全的通讯条件，交易设施符合证券交易的需要
- (3) 能为基金管理人提供高质量的研究咨询服务。

11.7.2 基金租用证券公司交易单元进行其他证券投资的情况

金额单位：人民币元

券商名称	债券交易		债券回购交易		权证交易	
	成交金额	占当期债券成交总额的比例(%)	成交金额	占当期债券回购成交总额的比例(%)	成交金额	占当期权证成交总额的比例(%)
开源证券	59,601,788.86	17.57	165,300,000.00	29.86	-	-
方正证券	2,578,003.68	0.76	7,900,000.00	1.43	-	-
东吴证券	8,872,455.51	2.62	18,400,000.00	3.32	-	-
华创证券	11,398,854.22	3.36	4,400,000.00	0.79	-	-
海通证券	27,883,154.52	8.22	80,000,000.00	14.45	-	-

信达证 券	35,575,687. 25	10.49	64,200,000.0 0	11.60	-	-
东北证 券	5,856,248.5 6	1.73	1,500,000.00	0.27	-	-
西南证 券	-	-	-	-	-	-
广发证 券	90,533,064. 32	26.69	49,100,000.0 0	8.87	-	-
财通证 券	-	-	1,000,000.00	0.18	-	-
国泰君 安	14,339,131. 00	4.23	34,900,000.0 0	6.30	-	-
天风证 券	4,845,432.6 0	1.43	3,800,000.00	0.69	-	-
国盛证 券	4,995,697.7 0	1.47	49,200,000.0 0	8.89	-	-
中金公 司	25,629,599. 70	7.55	18,700,000.0 0	3.38	-	-
德邦证 券	39,023,324. 00	11.50	27,700,000.0 0	5.00	-	-
国海证 券	186,180.00	0.05	-	-	-	-
国联证 券	6,634,948.0 0	1.96	15,300,000.0 0	2.76	-	-
华安证 券	1,297,734.0 0	0.38	12,200,000.0 0	2.20	-	-
华福证 券	-	-	-	-	-	-
国投证 券	-	-	-	-	-	-
长江证 券	-	-	-	-	-	-
诚通证 券	-	-	-	-	-	-
东方财 富	-	-	-	-	-	-
东方证 券	-	-	-	-	-	-
国金证 券	-	-	-	-	-	-
国信证 券	-	-	-	-	-	-
华泰证 券	-	-	-	-	-	-

华西证 券	-	-	-	-	-	-
江海证 券	-	-	-	-	-	-
民生证 券	-	-	-	-	-	-
申万宏 源	-	-	-	-	-	-
太平洋 证券	-	-	-	-	-	-
西部证 券	-	-	-	-	-	-
湘财证 券	-	-	-	-	-	-
兴业证 券	-	-	-	-	-	-
银河证 券	-	-	-	-	-	-
招商证 券	-	-	-	-	-	-
浙商证 券	-	-	-	-	-	-
中山证 券	-	-	-	-	-	-
中泰证 券	-	-	-	-	-	-
中信建 投	-	-	-	-	-	-
中信证 券	-	-	-	-	-	-
中银国 际	-	-	-	-	-	-

11.8 其他重大事件

序号	公告事项	法定披露方式	法定披露日期
1	宏利新起点灵活配置混合型证券投资基金基金经理变更公告	《中国证券报》、中国证监会基金电子披露网站及公司网站	2024年02月09日
2	宏利基金管理有限公司关于提高宏利新起点灵活配置混合型证券投资基金B类份额净值精度的公告	《中国证券报》、中国证监会基金电子披露网站及公司网站	2024年04月19日
3	关于宏利新起点灵活配置混合型证券投资基金开展直销渠道赎回费率优惠活动的公告	《中国证券报》、中国证监会基金电子披露网站及公司网站	2024年05月29日
4	宏利新起点灵活配置混合型证券投资	《中国证券报》、中国证	2024年06月20日

	基金暂停接受大额申购、大额转换转入及大额定期定额投资业务的公告	监会基金电子披露网站及公司网站	
5	宏利新起点灵活配置混合型证券投资基金分红公告	《中国证券报》、中国证监会基金电子披露网站及公司网站	2024 年 06 月 25 日
6	宏利新起点灵活配置混合型证券投资基金恢复大额申购、大额转换转入及大额定期定额投资业务的公告	《中国证券报》、中国证监会基金电子披露网站及公司网站	2024 年 06 月 26 日
7	宏利基金管理有限公司基金行业高级管理人员变更公告	《中国证券报》、中国证监会基金电子披露网站及公司网站	2024 年 08 月 13 日
8	宏利基金管理有限公司关于旗下基金改聘会计师事务所的公告	《中国证券报》、中国证监会基金电子披露网站及公司网站	2024 年 10 月 18 日

§ 12 影响投资者决策的其他重要信息

12.1 报告期内单一投资者持有基金份额比例达到或超过 20%的情况

投资者类别	报告期内持有基金份额变化情况				报告期末持有基金情况		
	序号	持有基金份额比例达到或者超过 20%的时间区间	期初份额	申购份额	赎回份额	持有份额	份额占比 (%)
机构	1	20240528~20241218	-	15,740,190.99	15,740,190.99	-	-
	2	20240320~20240619	-	24,523,007.86	24,523,007.86	-	-
	3	20241219~20241231	-	11,610,304.79	-	11,610,304.79	24.1244
	4	20240620~20241231	-	23,807,808.67	-	23,807,808.67	49.4688
产品特有风险							
报告期内，本基金存在单一投资者持有基金份额比例达到或超过基金总份额 20%的情况，易发生巨额赎回的情况，存在基金资产无法以合理价格及时变现以支付投资者赎回款的风险，以及基金份额净值出现大幅波动的风险。							

注：报告期内，申购份额含红利再投资份额。

§ 13 备查文件目录

13.1 备查文件目录

- 1、中国证监会批准基金募集的文件；
- 2、基金合同；

- 3、托管协议；
- 4、基金管理人业务资格批件、营业执照；
- 5、基金托管人业务资格批件、营业执照；
- 6、中国证监会要求的其他文件。

13.2 存放地点

基金管理人和基金托管人的住所。

13.3 查阅方式

投资者可登录中国证监会基金电子披露网站 (<http://eid.csrc.gov.cn/fund>) 或者基金管理人互联网网站 (<https://www.manulifefund.com.cn>) 查阅。

投资者对本报告书如有疑问，可咨询本基金管理人宏利基金管理有限公司：客户服务中心电话：400-698-8888 或 010-66555662。

宏利基金管理有限公司

2025 年 3 月 31 日