

东方红启元三年持有期混合型证券投资基金

2024 年年度报告

2024 年 12 月 31 日

基金管理人：上海东方证券资产管理有限公司

基金托管人：中国工商银行股份有限公司

送出日期：2025 年 3 月 31 日

§ 1 重要提示及目录

1.1 重要提示

基金管理人的董事会、董事保证本报告所载资料不存在虚假记载、误导性陈述或重大遗漏，并对其内容的真实性、准确性和完整性承担个别及连带的法律责任。本年度报告已经三分之二以上独立董事签字同意，并由董事长签发。

基金托管人中国工商银行股份有限公司根据本基金合同规定，于 2025 年 03 月 27 日复核了本报告中的财务指标、净值表现、利润分配情况、财务会计报告和投资组合报告等内容，保证复核内容不存在虚假记载、误导性陈述或者重大遗漏。

基金管理人承诺以诚实信用、勤勉尽责的原则管理和运用基金资产，但不保证基金一定盈利。

基金的过往业绩并不代表其未来表现。投资有风险，投资者在作出投资决策前应仔细阅读本基金的招募说明书及其更新。

2019 年 9 月 26 日东方红启元三年持有期混合型证券投资基金由东方红 7 号集合资产管理计划转型而来，基金合同当日生效。由大集合份额转型而来的 A 类基金份额生效日为基金合同生效日，新设的 B 类基金份额当日未开通销售，于 2019 年 11 月 4 日起（含）开始办理申购业务并生效。

本报告期自 2024 年 01 月 01 日起至 2024 年 12 月 31 日止。

1.2 目录

§ 1 重要提示及目录	2
1.1 重要提示	2
1.2 目录	3
§ 2 基金简介	5
2.1 基金基本情况	5
2.2 基金产品说明	5
2.3 基金管理人和基金托管人	6
2.4 信息披露方式	6
2.5 其他相关资料	6
§ 3 主要财务指标、基金净值表现及利润分配情况	6
3.1 主要会计数据和财务指标	6
3.2 基金净值表现	8
3.3 过去三年基金的利润分配情况	10
§ 4 管理人报告	10
4.1 基金管理人及基金经理情况	10
4.2 管理人对报告期内本基金运作合规守信情况的说明	11
4.3 管理人对报告期内公平交易情况的专项说明	12
4.4 管理人对报告期内基金的投资策略和业绩表现的说明	13
4.5 管理人对宏观经济、证券市场及行业走势的简要展望	13
4.6 管理人内部有关本基金的监察稽核工作情况	14
4.7 管理人对报告期内基金估值程序等事项的说明	14
4.8 管理人对报告期内基金利润分配情况的说明	14
4.9 报告期内管理人对本基金持有人数或基金资产净值预警情形的说明	14
§ 5 托管人报告	14
5.1 报告期内本基金托管人合规守信情况声明	14
5.2 托管人对报告期内本基金投资运作合规守信、净值计算、利润分配等情况的说明	15
5.3 托管人对本年度报告中财务信息等内容真实、准确和完整发表意见	15
§ 6 审计报告	15
6.1 审计报告基本信息	15
6.2 审计报告的基本内容	15
§ 7 年度财务报表	17
7.1 资产负债表	17
7.2 利润表	19
7.3 净资产变动表	20
7.4 报表附注	22
§ 8 投资组合报告	57
8.1 期末基金资产组合情况	57
8.2 报告期末按行业分类的股票投资组合	57

8.3 期末按公允价值占基金资产净值比例大小排序的所有股票投资明细	58
8.4 报告期内股票投资组合的重大变动	59
8.5 期末按债券品种分类的债券投资组合	62
8.6 期末按公允价值占基金资产净值比例大小排序的前五名债券投资明细	62
8.7 期末按公允价值占基金资产净值比例大小排序的所有资产支持证券投资明细	62
8.8 报告期末按公允价值占基金资产净值比例大小排序的前五名贵金属投资明细	62
8.9 期末按公允价值占基金资产净值比例大小排序的前五名权证投资明细	62
8.10 本基金投资股指期货的投资政策	62
8.11 报告期末本基金投资的国债期货交易情况说明	63
8.12 投资组合报告附注	63
§ 9 基金份额持有人信息	64
9.1 期末基金份额持有人户数及持有人结构	64
9.2 期末基金管理人的从业人员持有本基金的情况	64
9.3 期末基金管理人的从业人员持有本开放式基金份额总量区间情况	64
9.4 期末兼任私募资产管理计划投资经理的基金经理本人及其直系亲属持有本人管理的产品情况	65
§ 10 开放式基金份额变动	65
§ 11 重大事件揭示	65
11.1 基金份额持有人大会决议	65
11.2 基金管理人、基金托管人的专门基金托管部门的重大人事变动	65
11.3 涉及基金管理人、基金财产、基金托管业务的诉讼	66
11.4 基金投资策略的改变	66
11.5 为基金进行审计的会计师事务所情况	66
11.6 管理人、托管人及其高级管理人员受稽查或处罚等情况	66
11.7 基金租用证券公司交易单元的有关情况	66
11.8 其他重大事件	70
§ 12 影响投资者决策的其他重要信息	71
12.1 报告期内单一投资者持有基金份额比例达到或超过 20%的情况	71
12.2 影响投资者决策的其他重要信息	71
§ 13 备查文件目录	72
13.1 备查文件目录	72
13.2 存放地点	72
13.3 查阅方式	72

§ 2 基金简介

2.1 基金基本情况

基金名称	东方红启元三年持有期混合型证券投资基金	
基金简称	东方红启元三年持有混合	
基金主代码	910007	
基金运作方式	契约型开放式。原东方红 7 号集合资产管理计划份额在基金合同生效后变更为 A 类基金份额，不设置锁定持有期，但仅开放日常赎回业务。B 类基金份额开放日常申购与赎回业务，但对每份 B 类基金份额设置三年锁定持有期（红利再投资除外）。	
基金合同生效日	2019 年 9 月 26 日	
基金管理人	上海东方证券资产管理有限公司	
基金托管人	中国工商银行股份有限公司	
报告期末基金份额总额	640,751,860.79 份	
基金合同存续期	不定期	
下属分级基金的基金简称	东方红启元三年持有混合 A	东方红启元三年持有混合 B
下属分级基金的交易代码	910007	007887
报告期末下属分级基金的份额总额	142,172,719.24 份	498,579,141.55 份

2.2 基金产品说明

投资目标	本基金在深入研究，精选个股的基础上稳健投资，追求基金资产的稳健增值。
投资策略	本基金将动态跟踪海内外主要经济体的 GDP、CPI、利率等宏观经济指标，以及估值水平、盈利预期、流动性、投资者心态等市场指标，全面评估上述各种关键指标，并预测其变动趋势。从而对股票、债券等大类资产的风险和收益特征进行预测。通过定性和定量指标的分析，在目标收益条件下，追求风险最小化，最终确定大类资产投资权重，实现资产合理配置。
业绩比较基准	沪深 300 指数收益率×70%+恒生指数收益率×10%+银行活期存款利息×20%。
风险收益特征	本基金是一只混合型基金，其预期风险与收益高于债券型基金与

	货币市场基金，低于股票型基金。 本基金除了投资 A 股外，还可根据法律法规规定投资香港联合交易所上市的股票。除了需要承担与境内证券投资基金类似的市场波动风险等一般投资风险之外，本基金还面临港股通机制下因投资环境、投资标的、市场制度以及交易规则等差异带来的特有风险。
--	---

2.3 基金管理人和基金托管人

项目		基金管理人	基金托管人
名称		上海东方证券资产管理有限公司	中国工商银行股份有限公司
信息披露 负责人	姓名	周陶	郭明
	联系电话	021-53952888	010-66105799
	电子邮箱	service@dfham.com	custody@icbc.com.cn
客户服务电话		4009200808	95588
传真		021-63326381	010-66105798
注册地址		上海市黄浦区中山南路 109 号 7 层-11 层	北京市西城区复兴门内大街 55 号
办公地址		上海市黄浦区外马路 108 号供销大厦 7 层-11 层	北京市西城区复兴门内大街 55 号
邮政编码		200010	100140
法定代表人		杨斌	廖林

2.4 信息披露方式

本基金选定的信息披露报纸名称	证券日报
登载基金年度报告正文的管理人互联网网址	www.dfham.com
基金年度报告备置地点	上海市黄浦区外马路 108 号供销大厦 7 层

2.5 其他相关资料

项目	名称	办公地址
会计师事务所	毕马威华振会计师事务所（特殊普通合伙）	北京市东城区东长安街 1 号东方广场毕马威大楼 8 层
注册登记机构	中国证券登记结算有限责任公司	北京市西城区太平桥大街 17 号

§ 3 主要财务指标、基金净值表现及利润分配情况

3.1 主要会计数据和财务指标

金额单位：人民币元

3.1.1 期间数据和指标	2024 年		2023 年		2022 年	
	东方红启元三年持有混合 A	东方红启元三年持有混合 B	东方红启元三年持有混合 A	东方红启元三年持有混合 B	东方红启元三年持有混合 A	东方红启元三年持有混合 B

本期已实现收益	- 101,165,413.80	- 347,745,784.15	- 194,283,887.95	- 695,184,711.83	- 135,507,655.38	- 774,373,160.73
本期利润	- 68,517,130.20	- 230,746,551.18	- 80,487,297.28	- 263,667,123.04	- 356,615,711.94	- 2,001,735,772.81
加权平均基金份额本期利润	-0.4417	-0.4235	-0.4378	-0.3965	-1.6463	-1.5400
本期加权平均净值利润率	-15.79%	-14.94%	-13.03%	-11.65%	-38.33%	-35.42%
本期基金份额净值增长率	-12.81%	-12.54%	-11.70%	-11.44%	-31.05%	-30.84%
3.1.2 期末数据和指标	2024 年末		2023 年末		2022 年末	
期末可供分配利润	177,843,699.96	850,222,647.68	315,751,986.23	1,288,550,597.94	523,101,219.25	2,177,663,832.32
期末可供分配基金份额利润	1.2509	1.7053	1.8645	2.1928	2.5718	2.6052
期末基金资产净值	390,966,638.07	1,392,183,047.87	534,108,052.91	1,876,169,634.22	726,497,096.49	3,013,564,476.10
期末基金份额净值	2.7499	2.7923	3.1538	3.1928	3.5718	3.6052
3.1.3 累计期末指标	2024 年末		2023 年末		2022 年末	
基金份额累计净值增长率	-15.40%	-19.33%	-2.97%	-7.76%	9.89%	4.15%

注：1、所述基金业绩指标不包括持有人认购或交易基金的各项费用，计入费用后实际收益水平要低于所列数字。

2、本期已实现收益指基金本期利息收入、投资收益、其他收入（不含公允价值变动收益）扣除相关费用后的余额，本期利润为本期已实现收益加上本期公允价值变动收益。

3、期末可供分配利润，采用期末资产负债表中未分配利润与未分配利润中已实现部分的孰低数（为期末余额，不是当期发生数）。

3.2 基金净值表现

3.2.1 基金份额净值增长率及其与同期业绩比较基准收益率的比较

东方红启元三年持有混合 A

阶段	份额净值 增长率①	份额净值 增长率标 准差②	业绩比较 基准收益 率③	业绩比较 基准收益 率标准差 ④	①－③	②－④
过去三个月	-6.91%	1.93%	-1.76%	1.29%	-5.15%	0.64%
过去六个月	-5.22%	1.86%	11.17%	1.25%	- 16.39%	0.61%
过去一年	-12.81%	1.65%	12.51%	1.02%	- 25.32%	0.63%
过去三年	-46.91%	1.37%	-14.76%	0.94%	- 32.15%	0.43%
过去五年	-23.43%	1.39%	-3.63%	0.97%	- 19.80%	0.42%
自基金合同生效 起至今	-15.40%	1.36%	1.16%	0.95%	- 16.56%	0.41%

东方红启元三年持有混合 B

阶段	份额净值 增长率①	份额净值 增长率标 准差②	业绩比较 基准收益 率③	业绩比较 基准收益 率标准差 ④	①－③	②－④
过去三个月	-6.84%	1.93%	-1.76%	1.29%	-5.08%	0.64%
过去六个月	-5.08%	1.87%	11.17%	1.25%	- 16.25%	0.62%
过去一年	-12.54%	1.65%	12.51%	1.02%	- 25.05%	0.63%
过去三年	-46.43%	1.37%	-14.76%	0.94%	- 31.67%	0.43%

过去五年	-22.28%	1.39%	-3.63%	0.97%	- 18.65%	0.42%
自基金合同生效 起至今	-19.33%	1.37%	-1.37%	0.96%	- 17.96%	0.41%

注：本基金的业绩比较基准为沪深 300 指数收益率×70%+恒生指数收益率×10%+银行活期存款利息×20%。本基金每个交易日对业绩比较基准根据设定的权重比例进行再平衡处理，并用每日连乘方式计算得到指数基准的时间序列。

3.2.2 自基金合同生效以来基金份额累计净值增长率变动及其与同期业绩比较基准收益率变动的比较

东方红启元三年持有混合A累计净值增长率与同期业绩比较基准收益率的历史走势对比图

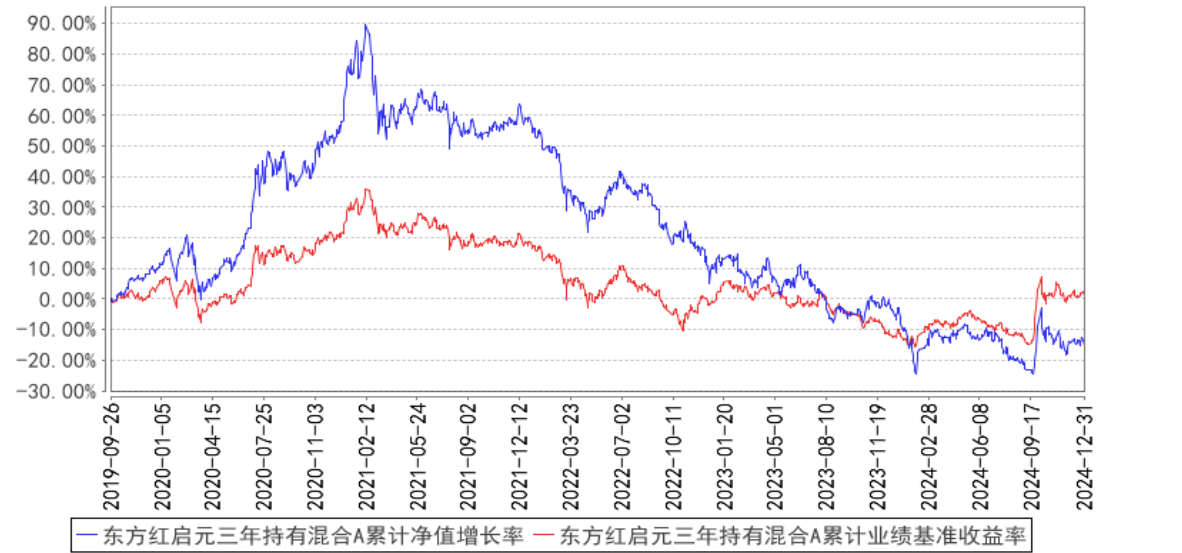

东方红启元三年持有混合B累计净值增长率与同期业绩比较基准收益率的历史走势对比图

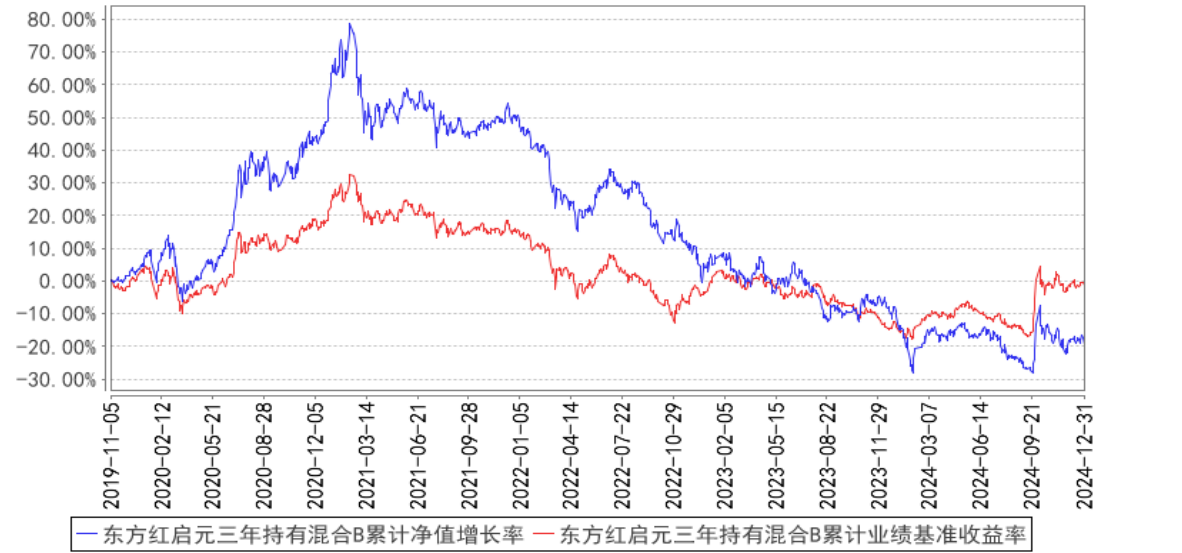

3.2.3 过去五年基金每年净值增长率及其与同期业绩比较基准收益率的比较

东方红启元三年持有混合A基金每年净值增长率与同期业绩比较基准收益率的对比图

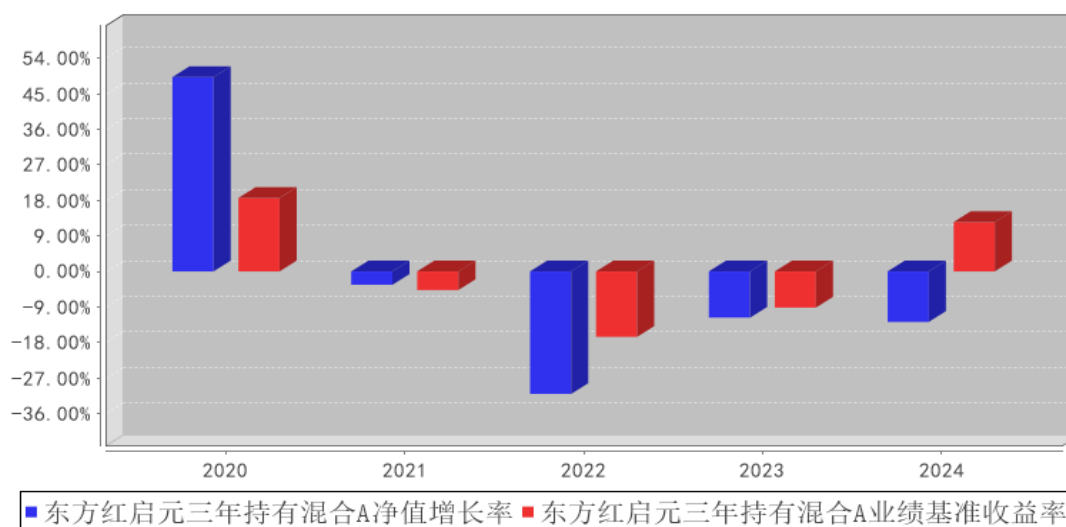

东方红启元三年持有混合B基金每年净值增长率与同期业绩比较基准收益率的对比图

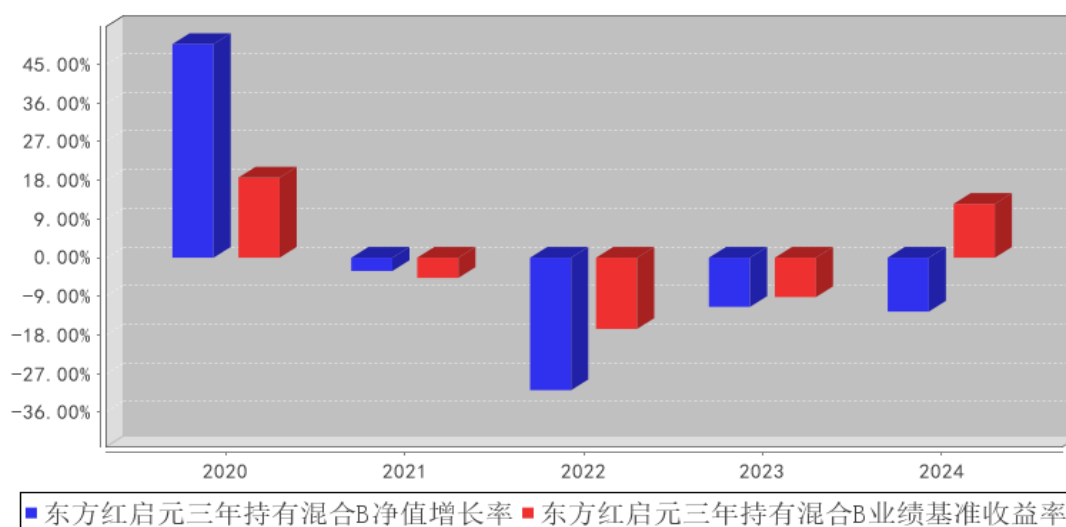

3.3 过去三年基金的利润分配情况

注：本基金过去三年未进行利润分配。

§ 4 管理人报告

4.1 基金管理人及基金经理情况

4.1.1 基金管理人及其管理基金的经验

本基金管理人上海东方证券资产管理有限公司成立于 2010 年 7 月 28 日，是国内首家获中国证监会批准设立的券商系资产管理公司。公司经中国证券监督管理委员会《关于核准东方证券股

份有限公司设立证券资产管理子公司的批复》（证监许可[2010]518 号）批准，由东方证券股份有限公司出资 3 亿元在原东方证券资产管理业务总部的基础上成立。2013 年 8 月，公司成为首家获得“公开募集证券投资基金管理业务资格”的证券公司。公司主要业务为证券资产管理业务和公开募集证券投资基金业务。

截至 2024 年 12 月 31 日，公司共管理公募基金 111 只，产品类型涵盖股票型基金、混合型基金、债券型基金、指数型基金、货币型基金和 FOF 基金。

4.1.2 基金经理（或基金经理小组）及基金经理助理简介

姓名	职务	任本基金的基金经理（助理）期限		证券从业年限	说明
		任职日期	离任日期		
傅奕翔	上海东方证券资产管理有限公司基金经理	2022 年 9 月 7 日	-	12 年	上海东方证券资产管理有限公司基金经理，2022 年 07 月至今任东方红启元三年持有期混合型证券投资基金基金经理、2022 年 07 月至今任东方红优势精选灵活配置混合型发起式证券投资基金基金经理、2022 年 09 月至今任东方红启元三年持有期混合型证券投资基金基金经理。上海财经大学经济学硕士。曾任华泰资产管理有限公司研究员、华泰保兴基金管理有限公司基金经理、广发基金管理有限公司投资经理。具备证券投资基金从业资格。

注：1、上述表格内基金首任基金经理“任职日期”指基金合同生效日，“离任日期”指根据公司决定确定的解聘日期；对此后非首任基金经理，基金经理的“任职日期”和“离任日期”均指根据公司决定确定的聘任日期和解聘日期。

2、证券从业的涵义遵从行业协会的相关规定。

4.1.3 期末兼任私募资产管理计划投资经理的基金经理同时管理的产品情况

注：本基金基金经理本报告期末未兼任私募资产管理计划投资经理。

4.1.4 基金经理薪酬机制

本基金基金经理本报告期末未兼任私募资产管理计划投资经理。

4.2 管理人对报告期内本基金运作遵规守信情况的说明

本报告期，上海东方证券资产管理有限公司作为本基金管理人，严格遵守《中华人民共和国证券投资基金法》、《中华人民共和国证券法》、基金合同以及其它有关法律法规的规定，本着诚实信用、勤勉尽责的原则管理和运用基金资产，为基金份额持有人谋求最大利益，无损害基金持有人利益的行为，本基金投资组合符合有关法规及基金合同的约定。

4.3 管理人对报告期内公平交易情况的专项说明

4.3.1 公平交易制度和控制方法

根据《中华人民共和国证券投资基金法》、《证券投资基金管理公司公平交易制度指导意见》等相关法律法规关于公平交易的规定，公司建立了与公平交易相关的控制制度、流程以及信息披露程序等，保证公司在投资管理活动中公平对待各投资组合，防范不同投资组合之间进行利益输送，并定期对同向交易、反向交易和异常交易行为进行监控和分析。交易部使用恒生交易系统内的公平交易模块进行交易执行和分配，风险管理部对公司各投资组合及组合之间的交易行为进行事后分析，校验公平交易执行情况。对于同向交易，风险管理部侧重于对公司管理的不同产品（包含了公募产品、私募产品）的整体收益率差异、投资类别（股票、债券）的收益率差异进行分析，对连续四个季度期间内交易所竞价交易的所有交易记录，在不同时间窗下（如日内、3日内、5日内）的同向交易价差按两两组合进行显著性检验，并根据显著性检验结果，对符合异常交易筛选条件并超过规定阈值的交易记录，通过逐笔检查或抽样分析的方法，分析相应交易行为的公平性。对于反向交易，原则上禁止组合间的日内反向交易，完全按照有关指数构成比例进行投资的投资组合除外。如有投资策略或流动性等特殊需要的，需由投资经理提供投资依据，经投资决策委员会审慎审批后留档备查。报告期内未发现公司管理的投资组合间存在违反公平交易原则的交易行为。

4.3.2 公平交易制度的执行情况

本基金管理人一贯公平对待旗下管理的所有基金和组合，制定并严格遵守相应的制度和流程，通过系统和人工等方式在各环节严格控制交易公平执行。报告期内，本公司严格执行了《证券投资基金管理公司公平交易制度指导意见》和《上海东方证券资产管理有限公司公平交易制度》等规定。

4.3.2.1 增加执行的基金经理公平交易制度执行情况及公平交易管理情况

本基金基金经理本报告期末未兼任私募资产管理计划投资经理。

4.3.3 异常交易行为的专项说明

报告期内未发现本基金存在可能导致不公平交易和利益输送的异常交易行为。

报告期内，公司旗下所有投资组合参与的交易所公开竞价交易中，同日反向交易成交较少的单边交易量超过该证券当日成交量的 5% 的交易共 1 次，为指数投资组合因跟踪指数需要和其他组合发生的反向交易。

4.4 管理人对报告期内基金的投资策略和业绩表现的说明

4.4.1 报告期内基金投资策略和运作分析

2024 年证券市场运行的比较复杂，波动程度比较剧烈。经济运行的态势延续了过去几年的趋势，很多较大较成熟的行业面临下游需求开支不足，故而对库存和投资的态度都偏谨慎。大企业提高股东投资回报的战略思维也普遍变得更加成熟。降本增效、投资方向更加谨慎更注重质量、提高现金分红成为企业的主流长期选择。于是整体经济中各行业的成长方式进一步分化。资本市场前三个季度被相对悲观的情绪笼罩，过度重视了困难，轻视了未来的发展机会。前三季度市场表现不好，尤其是成长型的中小公司股价表现尤其不好。随着三季度末政策对经济态度的积极支持，市场悲观预期修正，指数出现了快速的大行情，权重公司产生了巨大上涨。本基金前三季度非权重成长型股票表现相对不佳，波动较大；三季度末的指数反转行情中，由于组合低配经济敏感型股票，重配经济独立增长型股票，与权重的贝塔不同步，净值修复的幅度有待进一步提高。本基金目前依旧以低经济敏感性的成长股为主，主要配置在科技类行业、汽车行业和出海型企业中的独立阿尔法的成长性较好的公司上。

4.4.2 报告期内基金的业绩表现

截至本报告期末，本基金 A 类份额净值为 2.7499 元，份额累计净值为 3.2619 元；B 类份额净值为 2.7923 元，份额累计净值为 2.7923 元。本报告期基金 A 类份额净值增长率为-12.81%，同期业绩比较基准收益率为 12.51%；B 类份额净值增长率为-12.54%，同期业绩比较基准收益率为 12.51%。

4.5 管理人对宏观经济、证券市场及行业走势的简要展望

展望未来，新一轮增长周期正在慢慢展开，经过了本轮较长的产业调整，目前能看到一些行业和公司的增长机会出现了持续向好的变化。我依旧坚持认为市场目前的投资价值非常好，后续资本市场能给投资者带来良好的长期回报。资本市场回暖纠偏后，下一阶段高质量的增长性企业将有更好的表现。我继续把研究重点放在符合下一阶段中国经济发展方向的行业上，重点关注能引领行业发展的公司。目前我认为全球电子周期已经传递到中国企业，算力投资此起彼伏，人工智能在行业中的应用也近在眼前；全球级别的传统电网再建设已经进入右侧，并将持续较长的周期；中国的汽车及零部件企业经过 3-4 年的创新和进步，将进入新一轮更高质量的增长周期。基金维持在这些行业中的配置，持续跟踪研究。同时继续挖掘那些已经价廉物美，并能更好地适应目前的经济状况，赢得很好的发展机会的企业。本基金将继续扩大选股的行业面，争取识别出一些真正的长期阿尔法。同时，很多行业景气度本轮下行时间较长，本基金将在选股上更重视公司资产质量的情况、更重视其估值方法的审慎性。

4.6 管理人内部有关本基金的监察稽核工作情况

公司日常监察稽核工作主要由合规稽核部和风险管理部根据职责分工开展，2024 年开展了如下主要工作：

在合规管理履职方面：（1）切实履行日常合规管理职责，包括合规审查、合规检查与稽核、合规咨询、合规宣导与培训、合规报告、监管沟通与配合；（2）强化落实员工执业行为管理，包括进一步加强员工投资行为管理，持续强化执业行为监测，完善即时通讯工具管控，优化新员工入职合规审查与新任投资人员上岗前谈话机制；（3）稳步跟进各类法律事务；（4）促进公司产品转型、业务推进。

在风险管理履职方面：（1）切实履行日常风险管理职责，做到事前、事中、事后风险管理，按时完成内外部各类定期风控报告及数据报送，并对公司风控指标进行持续监测；（2）结合公司业务发展动态，开展多维度专项分析；（3）关注行业趋势变化，全力支持新业务开展。

4.7 管理人对报告期内基金估值程序等事项的说明

本报告期内，本基金管理人严格遵守企业会计准则、中国证监会相关规定、中国证券投资基金业协会相关指引和基金合同关于估值的约定，对基金所持有的投资品种进行估值，本基金托管人根据法律法规要求履行估值及净值计算的复核责任。基金份额净值由基金管理人完成估值后，经基金托管人复核无误后由基金管理人对外公布。

本基金管理人对投资品种进行估值时原则上应保持估值程序和技术的一致性，对旗下管理的不同产品持有的具有相同特征的同一投资品种的估值调整原则、程序及技术应当一致（中国证监会规定的特殊品种除外）。为了保障基金能真实、准确地反映投资品种的公允价值，本基金管理人授权估值委员会负责建立健全估值决策体系，估值委员会成员的任命和调整由总经理办公会审议决定。运营部是估值委员会的日常办事机构。本基金管理人估值委员和估值人员均具有专业胜任能力和相关工作经验。

4.8 管理人对报告期内基金利润分配情况的说明

本基金本报告期内未进行利润分配。

4.9 报告期内管理人对本基金持有人数或基金资产净值预警情形的说明

报告期内，本基金未出现连续二十个工作日基金份额持有人数量不满二百人或者基金资产净值低于五千万元的情形。

§ 5 托管人报告

5.1 报告期内本基金托管人遵规守信情况声明

本报告期内，本基金托管人在对本基金的托管过程中，严格遵守《证券投资基金法》及其他

法律法规和基金合同的有关规定，不存在任何损害基金份额持有人利益的行为，完全尽职尽责地履行了基金托管人应尽的义务。

5.2 托管人对报告期内本基金投资运作遵规守信、净值计算、利润分配等情况的说明

本报告期内，本基金的管理人——上海东方证券资产管理有限公司在本基金的投资运作、基金资产净值计算、基金份额申购赎回价格计算、基金费用开支等问题上，托管人未发现损害基金份额持有人利益的行为。

5.3 托管人对本年度报告中财务信息等内容的真实、准确和完整发表意见

本托管人依法对上海东方证券资产管理有限公司编制和披露的本基金 2024 年年度报告中财务指标、净值表现、利润分配情况、财务会计报告、投资组合报告等内容进行了核查，以上内容真实、准确和完整。

§ 6 审计报告

6.1 审计报告基本信息

财务报表是否经过审计	是
审计意见类型	标准无保留意见
审计报告编号	毕马威华振审字第 2501311 号

6.2 审计报告的基本内容

审计报告标题	审计报告
审计报告收件人	东方红启元三年持有期混合型证券投资基金全体基金份额持有人
审计意见	<p>我们审计了后附的东方红启元三年持有期混合型证券投资基金（以下简称“该基金”）财务报表，包括 2024 年 12 月 31 日的资产负债表，2024 年度的利润表、净资产变动表以及相关财务报表附注。</p> <p>我们认为，后附的财务报表在所有重大方面按照中华人民共和国财政部颁布的企业会计准则、《资产管理产品相关会计处理规定》（以下合称“企业会计准则”）及财务报表附注 7.4.2 中所列示的中国证券监督管理委员会（以下简称“中国证监会”）和中国证券投资基金业协会发布的有关基金行业实务操作的规定编制，公允反映了该基金 2024 年 12 月 31 日的财务状况以及 2024 年度的经营成果和净资产变动情况。</p>
形成审计意见的基础	<p>我们按照中国注册会计师审计准则（以下简称“审计准则”）的规定执行了审计工作。审计报告的“注册会计师对财务报表审计的责任”部分进一步阐述了我们在这些准则下的责任。按照中国注册会计师职业道德守则，我们独立于该基金，并履行了职业道德方面的其他责任。我们相信，我们获</p>

	取的审计证据是充分、适当的，为发表审计意见提供了基础。
强调事项	—
其他事项	—
其他信息	<p>该基金管理人上海东方证券资产管理有限公司（以下简称“该基金管理人”）管理层对其他信息负责。其他信息包括该基金 2024 年年度报告中涵盖的信息，但不包括财务报表和我们的审计报告。</p> <p>我们对财务报表发表的审计意见不涵盖其他信息，我们也不对其他信息发表任何形式的鉴证结论。</p> <p>结合我们对财务报表的审计，我们的责任是阅读其他信息，在此过程中，考虑其他信息是否与财务报表或我们在审计过程中了解到的情况存在重大不一致或者似乎存在重大错报。</p> <p>基于我们已执行的工作，如果我们确定其他信息存在重大错报，我们应当报告该事实。在这方面，我们无任何事项需要报告。</p>
管理层和治理层对财务报表的责任	<p>该基金管理人管理层负责按照企业会计准则及财务报表附注 7.4.2 中所列示的中国证监会和中国证券投资基金业协会发布的有关基金行业实务操作的规定编制财务报表，使其实现公允反映，并设计、执行和维护必要的内部控制，以使财务报表不存在由于舞弊或错误导致的重大错报。</p> <p>在编制财务报表时，该基金管理人管理层负责评估该基金的持续经营能力，披露与持续经营相关的事项（如适用），并运用持续经营假设，除非该基金预计在清算时资产无法按照公允价值处置。</p> <p>该基金管理人治理层负责监督该基金的财务报告过程。</p>
注册会计师对财务报表审计的责任	<p>我们的目标是对财务报表整体是否不存在由于舞弊或错误导致的重大错报获取合理保证，并出具包含审计意见的审计报告。合理保证是高水平的保证，但并不能保证按照审计准则执行的审计在某一重大错报存在时总能发现。错报可能由于舞弊或错误导致，如果合理预期错报单独或汇总起来可能影响财务报表使用者依据财务报表作出的经济决策，则通常认为错报是重大的。</p> <p>在按照审计准则执行审计工作的过程中，我们运用职业判断，并保持职业怀疑。同时，我们也执行以下工作：</p> <p>(1) 识别和评估由于舞弊或错误导致的财务报表重大错报风险，设计和实施审计程序以应对这些风险，并获取充分、适当的审计证据，作为发表审计意见的基础。由于舞弊可能涉及串通、伪造、故意遗漏、虚假陈述或凌驾于内部控制之上，未能发现由于舞弊导致的重大错报的风险高于未能发现由于错误导致的重大错报的风险。</p> <p>(2) 了解与审计相关的内部控制，以设计恰当的审计程序，但目的并非对内部控制的有效性发表意见。</p> <p>(3) 评价该基金管理人管理层选用会计政策的恰当性和作</p>

	<p>出会计估计及相关披露的合理性。</p> <p>(4) 对该基金管理人管理层使用持续经营假设的恰当性得出结论。同时，根据获取的审计证据，就可能导致对该基金持续经营能力产生重大疑虑的事项或情况是否存在重大不确定性得出结论。如果我们得出结论认为存在重大不确定性，审计准则要求我们在审计报告中提请报表使用者注意财务报表中的相关披露；如果披露不充分，我们应当发表非无保留意见。我们的结论基于截至审计报告日可获得的信息。然而，未来的事项或情况可能导致该基金不能持续经营。</p> <p>(5) 评价财务报表的总体列报（包括披露）、结构和内容，并评价财务报表是否公允反映相关交易和事项。</p> <p>我们与该基金管理人治理层就计划的审计范围、时间安排和重大审计发现等事项进行沟通，包括沟通我们在审计中识别出的值得关注的内部控制缺陷。</p>	
会计师事务所的名称	毕马威华振会计师事务所（特殊普通合伙）	
注册会计师的姓名	张楠	李博
会计师事务所的地址	北京市东城区东长安街 1 号东方广场毕马威大楼 8 层	
审计报告日期	2025 年 3 月 27 日	

§ 7 年度财务报表

7.1 资产负债表

会计主体：东方红启元三年持有期混合型证券投资基金

报告截止日：2024 年 12 月 31 日

单位：人民币元

资 产	附注号	本期末 2024 年 12 月 31 日	上年度末 2023 年 12 月 31 日
资 产：			
货币资金	7.4.7.1	261,042,784.95	280,464,868.03
结算备付金		9,739,937.43	9,721,687.01
存出保证金		480,502.61	863,159.36
交易性金融资产	7.4.7.2	1,502,771,707.19	2,122,369,699.28
其中：股票投资		1,502,771,707.19	2,061,944,355.02
基金投资		-	-
债券投资		-	60,425,344.26
资产支持证券投资		-	-
贵金属投资		-	-
其他投资		-	-
衍生金融资产	7.4.7.3	-	-
买入返售金融资产	7.4.7.4	150,000,000.00	-
债权投资	7.4.7.5	-	-
其中：债券投资		-	-

资产支持证券投资		-	-
其他投资		-	-
其他债权投资	7.4.7.6	-	-
其他权益工具投资	7.4.7.7	-	-
应收清算款		2,368,209.24	4,380,926.70
应收股利		-	-
应收申购款		-	-
递延所得税资产		-	-
其他资产	7.4.7.8	-	-
资产总计		1,926,403,141.42	2,417,800,340.38
负债和净资产	附注号	本期末 2024 年 12 月 31 日	上年度末 2023 年 12 月 31 日
负 债:			
短期借款		-	-
交易性金融负债		-	-
衍生金融负债	7.4.7.3	-	-
卖出回购金融资产款		-	-
应付清算款		136,698,621.09	51.07
应付赎回款		3,735,728.68	3,746,246.81
应付管理人报酬		879,669.10	1,183,721.06
应付托管费		310,043.47	412,626.67
应付销售服务费		-	-
应付投资顾问费		-	-
应交税费		-	-
应付利润		-	-
递延所得税负债		-	-
其他负债	7.4.7.9	1,629,393.14	2,180,007.64
负债合计		143,253,455.48	7,522,653.25
净资产:			
实收基金	7.4.7.10	640,751,860.79	756,971,286.68
其他综合收益	7.4.7.11	-	-
未分配利润	7.4.7.12	1,142,397,825.15	1,653,306,400.45
净资产合计		1,783,149,685.94	2,410,277,687.13
负债和净资产总计		1,926,403,141.42	2,417,800,340.38

注： 报告截止日 2024 年 12 月 31 日，基金份额总额 640,751,860.79 份，其中东方红启元三年持有期混合型证券投资基金 A 类基金份额的基金份额净值(暂估业绩报酬前)2.7499 元，基金份额总额 142,172,719.24 份，基金资产净值(暂估业绩报酬前)390,966,638.07 元；东方红启元三年持有期混合型证券投资基金 B 类基金份额的基金份额净值(暂估业绩报酬前)2.7923 元，基金份额总额 498,579,141.55 份，基金资产净值(暂估业绩报酬前)1,392,183,047.87 元。2024 年，利润表未体现暂估业绩报酬金额为-8,913,841.51 元（2023 年：-16,836,570.00 元）。于 2024 年 12 月 31 日，东方红启元三年持有期混合型证券投资基金 A 类基金份额的相关暂估业绩报酬余额为

11,939,627.83 元（2023 年 12 月 31 日：20,853,469.34 元），东方红启元三年持有期混合型证券投资基金 A 类基金份额的基金资产净值（暂估业绩报酬后）379,027,010.24 元；东方红启元三年持有期混合型证券投资基金 B 类基金份额的相关暂估业绩报酬余额为 0.00 元（2023 年 12 月 31 日：0.00 元），东方红启元三年持有期混合型证券投资基金 B 类基金份额的基金资产净值（暂估业绩报酬后）1,392,183,047.87 元。该暂估业绩报酬余额是各基金份额持有人于期末时点的暂估业绩报酬的合计，各基金份额持有人实际应承担的业绩报酬金额根据其持有期间的实际收益情况计算确认，可能与上述暂估业绩报酬金额存在差异。

7.2 利润表

会计主体：东方红启元三年持有期混合型证券投资基金

本报告期：2024 年 1 月 1 日至 2024 年 12 月 31 日

单位：人民币元

项 目	附注号	本期 2024 年 1 月 1 日至 2024 年 12 月 31 日	上年度可比期间 2023 年 1 月 1 日至 2023 年 12 月 31 日
一、营业总收入		-282,430,354.05	-317,489,804.45
1. 利息收入		891,072.18	1,368,197.83
其中：存款利息收入	7.4.7.13	886,822.86	1,368,197.83
债券利息收入		-	-
资产支持证券利 息收入		-	-
买入返售金融资 产收入		4,249.32	-
其他利息收入		-	-
2. 投资收益（损失以 “-”填列）		-432,968,942.80	-864,172,181.74
其中：股票投资收益	7.4.7.14	-453,258,138.91	-880,867,786.24
基金投资收益		-	-
债券投资收益	7.4.7.15	673,075.74	445,372.13
资产支持证券投 资收益	7.4.7.16	-	-
贵金属投资收益	7.4.7.17	-	-
衍生工具收益	7.4.7.18	-	-
股利收益	7.4.7.19	19,616,120.37	16,250,232.37
以摊余成本计量 的金融资产终止确认产 生的收益		-	-
其他投资收益		-	-

3. 公允价值变动收益 (损失以“-”号填列)	7.4.7.20	149,647,516.57	545,314,179.46
4. 汇兑收益(损失以“-”号填列)		-	-
5. 其他收入(损失以“-”号填列)	7.4.7.21	-	-
减：二、营业总支出		16,833,327.33	26,664,615.87
1. 管理人报酬	7.4.10.2.1	12,673,424.92	19,761,704.68
其中：暂估管理人报酬		-	-
2. 托管费	7.4.10.2.2	3,960,238.59	6,633,433.39
3. 销售服务费		-	-
4. 投资顾问费		-	-
5. 利息支出		-	-
其中：卖出回购金融资产支出		-	-
6. 信用减值损失	7.4.7.22	-	-
7. 税金及附加		-	-
8. 其他费用	7.4.7.23	199,663.82	269,477.80
三、利润总额(亏损总额以“-”号填列)		-299,263,681.38	-344,154,420.32
减：所得税费用		-	-
四、净利润(净亏损以“-”号填列)		-299,263,681.38	-344,154,420.32
五、其他综合收益的税后净额		-	-
六、综合收益总额		-299,263,681.38	-344,154,420.32

7.3 净资产变动表

会计主体：东方红启元三年持有期混合型证券投资基金

本报告期：2024 年 1 月 1 日至 2024 年 12 月 31 日

单位：人民币元

项目	本期		
	2024 年 1 月 1 日至 2024 年 12 月 31 日		
	实收基金	未分配利润	净资产合计
一、上期期末净资产	756,971,286.68	1,653,306,400.45	2,410,277,687.13
二、本期期初净资产	756,971,286.68	1,653,306,400.45	2,410,277,687.13
三、本期增减变动额 (减少以“-”号填列)	-116,219,425.89	-510,908,575.30	-627,128,001.19
(一)、综合收益总额	-	-299,263,681.38	-299,263,681.38

(二)、本期基金份额交易产生的净资产变动数 (净资产减少以“-”号填列)	-116,219,425.89	-211,644,893.92	-327,864,319.81
其中:1. 基金申购款	-	-	-
2. 基金赎回款	-116,219,425.89	-211,644,893.92	-327,864,319.81
(三)、本期向基金份额持有人分配利润产生的净资产变动(净资产减少以“-”号填列)	-	-	-
四、本期期末净资产	640,751,860.79	1,142,397,825.15	1,783,149,685.94
项目	上年度可比期间 2023 年 1 月 1 日至 2023 年 12 月 31 日		
	实收基金	未分配利润	净资产合计
一、上期期末净资产	1,039,296,521.02	2,700,765,051.57	3,740,061,572.59
二、本期期初净资产	1,039,296,521.02	2,700,765,051.57	3,740,061,572.59
三、本期增减变动额 (减少以“-”号填列)	-282,325,234.34	-1,047,458,651.12	-1,329,783,885.46
(一)、综合收益总额	-	-344,154,420.32	-344,154,420.32
(二)、本期基金份额交易产生的净资产变动数 (净资产减少以“-”号填列)	-282,325,234.34	-703,304,230.80	-985,629,465.14
其中:1. 基金申购款	-	-	-
2. 基金赎回款	-282,325,234.34	-703,304,230.80	-985,629,465.14
(三)、本期向基金份额持有人分配利润产生的净资产变动(净资产减少以“-”号填列)	-	-	-
四、本期期末净资产	756,971,286.68	1,653,306,400.45	2,410,277,687.13

报表附注为财务报表的组成部分。

本报告 7.1 至 7.4 财务报表由下列负责人签署：

张锋

汤琳

陈培

基金管理人负责人

主管会计工作负责人

会计机构负责人

7.4 报表附注

7.4.1 基金基本情况

东方红启元三年持有期混合型证券投资基金（以下简称“本基金”）是由原东方红 7 号集合资产管理计划转型而来。原东方红 7 号集合资产管理计划为非限定性集合资产管理计划，不设固定存续期限。根据中国证监会《关于准予东方红 7 号集合资产管理计划变更注册的批复》（证监许可[2019]1460 号）及本基金的基金管理人上海东方证券资产管理有限公司发布的于 2019 年 9 月 26 日发布的《东方红 7 号集合资产管理计划正式变更为东方红启元三年持有期混合型证券投资基金及基金合同生效公告》，自 2019 年 9 月 26 日起，原东方红 7 号集合资产管理计划转型为东方红启元三年持有期混合型证券投资基金，《东方红启元三年持有期混合型证券投资基金基金合同》自该日起生效，原《东方红 7 号集合资产管理合同》自同一日起失效。本基金以契约型开放式的方式运作，基金存续期限不定。本基金的基金管理人为上海东方证券资产管理有限公司，基金托管人为中国工商银行股份有限公司。

原东方红 7 号集合资产管理计划份额于 2019 年 9 月 26 日（基金合同生效日）变更为东方红启元三年持有期混合型证券投资基金 A 类基金份额，仅开放日常赎回业务（红利再投除外）。东方红启元三年持有期混合型证券投资基金 B 类基金份额为新设类别，开放日常申购与赎回业务，但对每份 B 类基金份额设置三年锁定持有期（红利再投除外），到期后方能办理赎回。本基金 A 类基金份额和 B 类基金份额将分别计算基金份额净值，计算公式为计算日各类别基金资产净值除以计算日发售在外的该类别基金份额总数。

根据《中华人民共和国证券投资基金法》和《东方红启元三年持有期混合型证券投资基金基金合同》的有关规定，本基金的投资范围为具有良好流动性的金融工具，包括国内依法发行的股票及存托凭证（包括中小板、创业板及其他经中国证监会核准发行的股票及存托凭证）、港股通标的股票、债券（包括国债、地方政府债、金融债、企业债、公司债、次级债、可转换债券、分离交易可转债、可交换债、央行票据、中期票据、证券公司发行的短期公司债券、短期融资券）、债券回购、同业存单、货币市场工具、资产支持证券、股指期货、国债期货以及法律法规或中国证监会允许基金投资的其他金融工具（但须符合中国证监会的相关规定）。如法律法规或监管机构以后允许基金投资其他品种，基金管理人在履行适当程序后，可以将其纳入投资范围。基金的投资组合比例为：本基金投资组合中股票资产（含存托凭证）投资比例为基金资产的 45%—95%（其中

投资于港股通标的股票的比例占股票资产的 0%-50%); 本基金每个交易日日终在扣除股指期货和国债期货合约需缴纳的交易保证金后, 保持现金或者到期日在一年以内的政府债券投资比例合计不低于基金资产净值的 5%, 前述现金不包括结算备付金、存出保证金、应收申购款等。本基金的业绩比较基准为: 沪深 300 指数收益率 \times 70%+恒生指数收益率 \times 10%+银行活期存款利息 \times 20%。

7.4.2 会计报表的编制基础

本基金财务报表以持续经营为基础编制。

本基金财务报表符合中华人民共和国财政部(以下简称“财政部”)颁布的企业会计准则和《资产管理产品相关会计处理规定》(以下合称“企业会计准则”)的要求, 同时亦按照中国证监会颁布的《证券投资基金信息披露 XBRL 模板第 3 号<年度报告和中期报告>》、中国证券投资基金业协会(以下简称“基金业协会”)颁布的《证券投资基金会计核算业务指引》及财务报表附注 7.4.4 所列示的中国证监会、基金业协会发布的其他有关基金行业实务操作的规定编制财务报表。

7.4.3 遵循企业会计准则及其他有关规定的声明

本基金财务报表符合财政部颁布的企业会计准则及附注 7.4.2 中所列示的中国证监会和基金业协会发布的有关基金行业实务操作的规定的要求, 真实、完整地反映了本基金 2024 年 12 月 31 日的财务状况、2024 年度的经营成果和净资产变动情况。

7.4.4 重要会计政策和会计估计

7.4.4.1 会计年度

本基金会计年度自公历 1 月 1 日至 12 月 31 日止。

7.4.4.2 记账本位币

本基金的记账本位币为人民币, 编制财务报表采用的货币为人民币。本基金选定记账本位币的依据是主要业务收支的计价和结算币种。

7.4.4.3 金融资产和金融负债的分类

(a) 金融资产的分类

本基金的金融工具包括股票投资、债券投资、资产支持证券投资、买入返售金融资产等。

本基金通常根据管理金融资产的业务模式和金融资产的合同现金流量特征, 在初始确认时将金融资产分为不同类别: 以公允价值计量且其变动计入当期损益的金融资产、以公允价值计量且其变动计入其他综合收益的金融资产及以摊余成本计量的金融资产。

除非本基金改变管理金融资产的业务模式, 在此情形下, 所有受影响的相关金融资产在业务模式发生变更后的首个报告期间的第一天进行重分类, 否则金融资产在初始确认后不得进行重分类。

本基金将同时符合下列条件且未被指定为以公允价值计量且其变动计入当期损益的金融资产，分类为以摊余成本计量的金融资产：

- 本基金管理该金融资产的业务模式是以收取合同现金流量为目标；

- 该金融资产的合同条款规定，在特定日期产生的现金流量，仅为对本金和以未偿付本金金额为基础的利息的支付。

除上述以摊余成本计量的金融资产外，本基金将其余所有的金融资产分类为以公允价值计量且其变动计入当期损益的金融资产。本基金现无分类为以公允价值计量且其变动计入其他综合收益的金融资产。

管理金融资产的业务模式，是指本基金如何管理金融资产以产生现金流量。业务模式决定本基金所管理金融资产现金流量的来源是收取合同现金流量、出售金融资产还是两者兼有。本基金以客观事实为依据、以关键管理人员决定的对金融资产进行管理的特定业务目标为基础，确定管理金融资产的业务模式。

本基金对金融资产的合同现金流量特征进行评估，以确定相关金融资产在特定日期产生的合同现金流量是否仅为对本金和以未偿付本金金额为基础的利息的支付。其中，本金是指金融资产在初始确认时的公允价值；利息包括对货币时间价值、与特定时期未偿付本金金额相关的信用风险、以及其他基本借贷风险、成本和利润的对价。此外，本基金对可能导致金融资产合同现金流量的时间分布或金额发生变更的合同条款进行评估，以确定其是否满足上述合同现金流量特征的要求。

（b）金融负债的分类

本基金将金融负债分类为以公允价值计量且其变动计入当期损益的金融负债及以摊余成本计量的金融负债。

- 以公允价值计量且其变动计入当期损益的金融负债

该类金融负债包括交易性金融负债（含属于金融负债的衍生工具）和指定为以公允价值计量且其变动计入当期损益的金融负债。

- 以摊余成本计量的金融负债

初始确认后，对于该类金融负债采用实际利率法以摊余成本计量。

本基金现无分类为以公允价值计量且其变动计入当期损益的金融负债。

7.4.4.4 金融资产和金融负债的初始确认、后续计量和终止确认

（a）金融工具的初始确认

金融资产和金融负债在本基金成为相关金融工具合同条款的一方时，于资产负债表内确认。

在初始确认时，金融资产及金融负债均以公允价值计量。对于以公允价值计量且其变动计入当期损益的金融资产或金融负债，相关交易费用直接计入当期损益；对于其他类别的金融资产或金融负债，相关交易费用计入初始确认金额。

（b）金融工具的后续计量

-以公允价值计量且其变动计入当期损益的金融资产

初始确认后，对于该类金融资产以公允价值进行后续计量，产生的利得或损失（包括利息和股利收入）计入当期损益，除非该金融资产属于套期关系的一部分。

-以摊余成本计量的金融资产

初始确认后，对于该类金融资产采用实际利率法以摊余成本计量。以摊余成本计量且不属于任何套期关系的一部分的金融资产所产生的利得或损失，在终止确认、重分类、按照实际利率法摊销或确认减值时，计入当期损益。

-以公允价值计量且其变动计入当期损益的金融负债

初始确认后，对于该类金融负债以公允价值进行后续计量，除与套期会计有关外，产生的利得或损失（包括利息费用）计入当期损益。

-以摊余成本计量的金融负债

初始确认后，对于该类金融负债采用实际利率法以摊余成本计量。

（c）金融工具的终止确认

满足下列条件之一时，本基金终止确认该金融资产：

- 收取该金融资产现金流量的合同权利终止；
- 该金融资产已转移，且本基金将金融资产所有权上几乎所有的风险和报酬转移给转入方；
- 该金融资产已转移，虽然本基金既没有转移也没有保留金融资产所有权上几乎所有的风险和报酬，但是放弃了对该金融资产控制。

金融资产整体转移满足终止确认条件的，本基金将下列两项金额的差额计入当期损益：

- 所转移金融资产在终止确认日的账面价值；
- 因转移金融资产而收到的对价。

金融负债（或其一部分）的现时义务已经解除的，本基金终止确认该金融负债（或该部分金融负债）。

（d）金融工具的减值

本基金以预期信用损失为基础，对下列项目进行减值会计处理并确认损失准备：

- 以摊余成本计量的金融资产

本基金持有的其他以公允价值计量的金融资产不适用预期信用损失模型。

预期信用损失的计量

预期信用损失，是指以发生违约的风险为权重的金融工具信用损失的加权平均值。信用损失，是指本基金按照原实际利率折现的、根据合同应收的所有合同现金流量与预期收取的所有现金流量之间的差额，即全部现金短缺的现值。

在计量预期信用损失时，本基金需考虑的最长期限为面临信用风险的最长合同期限（包括考虑续约选择权）。

整个存续期预期信用损失，是指因金融工具整个预计存续期内所有可能发生的违约事件而导致的预期信用损失。

未来 12 个月内预期信用损失，是指因资产负债表日后 12 个月内（若金融工具的预计存续期少于 12 个月，则为预计存续期）可能发生的金融工具违约事件而导致的预期信用损失，是整个存续期预期信用损失的一部分。

本基金对满足下列情形的金融工具按照相当于未来 12 个月内预期信用损失的金额计量其损失准备，对其他金融工具按照相当于整个存续期内预期信用损失的金额计量其损失准备：

- 该金融工具在资产负债表日只具有较低的信用风险；或
- 该金融工具的信用风险自初始确认后并未显著增加。

预期信用损失准备的列报

为反映金融工具的信用风险自初始确认后的变化，本基金在每个资产负债表日重新计量预期信用损失，由此形成的损失准备的增加或转回金额，应当作为减值损失或利得计入当期损益。对于以摊余成本计量的金融资产，损失准备抵减该金融资产在资产负债表中列示的账面价值。

核销

如果本基金不再合理预期金融资产合同现金流量能够全部或部分收回，则直接减记该金融资产的账面余额。这种减记构成相关金融资产的终止确认。这种情况通常发生在本基金确定债务人没有资产或收入来源可产生足够的现金流量以偿还将被减记的金额。但是，被减记的金融资产仍可能受到本基金催收到期款项相关执行活动的影响。

已减记的金融资产以后又收回的，作为减值损失的转回计入收回当期的损益。

7.4.4.5 金融资产和金融负债的估值原则

除特别声明外，本基金按下述原则计量公允价值：

公允价值是指市场参与者在计量日发生的有序交易中，出售一项资产所能收到或者转移一项负债所需支付的价格。

本基金在确定相关金融资产和金融负债的公允价值时，根据企业会计准则的规定采用在当前情况下适用并且有足够可利用数据和其他信息支持的估值技术。

存在活跃市场且能够获取相同资产或负债报价的金融工具，在估值日有报价的，除会计准则规定的情况外，将该报价不加调整地应用于该资产或负债的公允价值计量；估值日无报价且最近交易日后未发生影响公允价值计量的重大事件的，采用最近交易日的报价确定公允价值。有充足证据表明估值日或最近交易日的报价不能真实反映公允价值的，对报价进行调整，确定公允价值。与上述金融工具相同，但具有不同特征的，以相同资产或负债的公允价值为基础，并在估值技术中考虑不同特征因素的影响。特征是指对资产出售或使用的限制等，如果该限制是针对资产持有者的，那么在估值技术中不应将该限制作为特征考虑。此外，本基金不考虑因其大量持有相关资产或负债所产生的溢价或折价。

对不存在活跃市场的金融工具，采用在当前情况下适用并且有足够可利用数据和其他信息支持的估值技术确定公允价值。采用估值技术确定公允价值时，优先使用可观察输入值，只有在无法取得相关资产或负债可观察输入值或取得不切实可行的情况下，才可以使用不可观察输入值。

如经济环境发生重大变化或证券发行人发生影响证券价格的重大事件，参考类似金融工具的现行市价及重大变化等因素，对估值进行调整并确定公允价值。

7.4.4.6 金融资产和金融负债的抵销

金融资产和金融负债在资产负债表内分别列示，没有相互抵销。但是，同时满足下列条件的，以相互抵销后的净额在资产负债表内列示：

- 本基金具有抵销已确认金额的法定权利，且该种法定权利是当前可执行的；
- 本基金计划以净额结算，或同时变现该金融资产和清偿该金融负债。

7.4.4.7 实收基金

实收基金为对外发行基金份额所募集的总金额在扣除损益平准金分摊部分后的余额。由于申购和赎回引起的实收基金份额变动分别于基金申购确认日及基金赎回确认日认列。上述申购和赎回分别包括基金转换所引起的转入基金的实收基金增加和转出基金的实收基金减少。

7.4.4.8 损益平准金

损益平准金核算在基金份额发生变动时，申购、赎回、转入、转出及红利再投资等款项中包含的未分配利润和公允价值变动损益，包括已实现损益平准金和未实现损益平准金。已实现损益平准金指根据交易申请日申购或赎回款项中包含的按累计未分配的已实现损益占净资产比例计算的金额。未实现损益平准金指根据交易申请日申购或赎回款项中包含的按累计未分配的未实现损益占净资产比例计算的金额。损益平准金于基金申购确认日或基金赎回确认日进行确认和计量，

并于会计期末全额转入未分配利润。

7.4.4.9 收入/（损失）的确认和计量

利息收入

存款利息收入是按借出货币资金的时间和实际利率计算确定。

买入返售金融资产在资金实际占用期间内按实际利率法逐日确认为利息收入。

投资收益

股票投资收益、债券投资收益、资产支持证券投资收益和衍生工具收益按相关金融资产于处置日成交金额与其初始计量金额的差额确认，处置时产生的交易费用计入投资收益。

股利收益按上市公司宣告的分红派息比例计算的金额扣除应由上市公司代扣代缴的个人所得税后的净额确认。

以公允价值计量且其变动计入当期损益的债券投资，在其持有期间，按票面金额和票面利率计算的利息计入投资收益。

公允价值变动收益

公允价值变动收益核算基金持有的采用公允价值模式计量的以公允价值计量且其变动计入当期损益的金融资产、衍生工具、以公允价值计量且其变动计入当期损益的金融负债等公允价值变动形成的应计入当期损益的利得或损失。不包括本基金持有的以公允价值计量且其变动计入当期损益的债券投资在持有期间按票面利率计算的利息。

7.4.4.10 费用的确认和计量

本基金的管理人报酬和托管费在费用涵盖期间按基金合同约定的费率和计算方法逐日确认。

以摊余成本计量的金融负债在持有期间确认的利息支出按实际利率法计算。

7.4.4.11 基金的收益分配政策

1、在符合有关基金分红条件的前提下，本基金管理人可以根据实际情况进行收益分配，具体分配方案以公告为准；

2、本基金收益分配方式分两种：现金分红与红利再投资，投资者可选择现金红利或将现金红利自动转为对应基金份额进行再投资，若投资者不选择，本基金默认的收益分配方式是现金分红；每位基金份额持有人获得的分红收益金额或再投资份额保留小数点后两位，第三位四舍五入；

选择采取现金分配的，在该红利发放之日起 7 个工作日内，将现金红利扣除基金管理人应提业绩报酬后划转到基金份额持有人的基金交易账户；选择采取红利再投资方式的，分红资金扣除基金管理人应提业绩报酬后按分红除息日各类基金份额的单位净值转成相应的基金份额；

3、基金收益分配后基金份额净值不能低于面值，即基金收益分配基准日的基金份额净值减去

每单位基金份额收益分配金额后不能低于面值；

- 4、同一类别每一基金份额享有同等分配权；
- 5、法律法规或监管机关另有规定的，从其规定。

7.4.4.12 外币交易

外币交易按交易发生日的即期汇率将外币金额折算为人民币入账。

外币货币性项目，于估值日采用估值日的即期汇率折算为人民币，所产生的折算差额直接计入汇兑损益科目。以公允价值计量的外币非货币性项目，于估值日采用估值日的即期汇率折算为人民币，所产生的折算差额直接计入公允价值变动损益科目。

7.4.4.13 分部报告

本基金以内部组织结构、管理要求、内部报告制度为依据确定经营分部，以经营分部为基础确定报告分部。

本基金目前以一个经营分部运作，不需要进行分部报告的披露。

7.4.4.14 其他重要的会计政策和会计估计

编制财务报表时，本基金需要运用估计和假设，这些估计和假设会对会计政策的应用及资产、负债、收入和支出的金额产生影响。实际情况可能与这些估计不同。本基金对估计涉及的关键假设和不确定因素的判断进行持续评估，会计估计变更的影响在变更当期和未来期间予以确认。

对于证券交易所上市的股票，若出现重大事项停牌或交易不活跃（包括涨跌停时的交易不活跃）等情况，本基金根据中国证监会公告[2017]13号《中国证券监督管理委员会关于证券投资基金估值业务的指导意见》，根据具体情况采用《关于发布中基协（AMAC）基金行业股票估值指数的通知》提供的指数收益法、市盈率法、现金流量折现法等估值技术进行估值。

对于在发行时明确一定期限限售期的股票，根据中基协发[2017]6号《关于发布〈证券投资基金投资流通受限股票估值指引（试行）〉的通知》，在估值日按照流通受限股票计算公式确定估值日流通受限股票的价值。

根据《关于固定收益品种的估值处理标准》在银行间债券市场、上海证券交易所、深圳证券交易所、北京证券交易所及中国证券监督管理委员会认可的其他交易场所上市交易或挂牌转让的固定收益品种（估值处理标准另有规定的除外），采用第三方估值基准服务机构提供的价格数据进行估值或减值。

7.4.5 会计政策和会计估计变更以及差错更正的说明

7.4.5.1 会计政策变更的说明

本基金本报告期未发生会计政策变更。

7.4.5.2 会计估计变更的说明

本基金本报告期未发生会计估计变更。

7.4.5.3 差错更正的说明

本基金在本报告期间无须说明的会计差错更正。

7.4.6 税项

根据财税[2002]128号《关于开放式证券投资基金有关税收问题的通知》、财税[2004]78号文《关于证券投资基金税收政策的通知》、财税[2012]85号文《关于实施上市公司股息红利差别化个人所得税政策有关问题的通知》、财税[2015]101号《关于上市公司股息红利差别化个人所得税政策有关问题的通知》、财政部、税务总局、证监会公告2019年第78号《关于继续实施全国中小企业股份转让系统挂牌公司股息红利差别化个人所得税政策的公告》、财税[2014]81号文《关于沪港股票市场交易互联互通机制试点有关税收政策的通知》、财税[2016]127号文《关于深港股票市场交易互联互通机制试点有关税收政策的通知》、深圳证券交易所于2008年9月18日发布的《深圳证券交易所关于做好证券交易印花税征收方式调整工作的通知》、财税[2008]1号文《关于企业所得税若干优惠政策的通知》、财税[2016]36号文《关于全面推开营业税改征增值税试点的通知》、财税[2016]46号《关于进一步明确全面推开营改增试点金融业有关政策的通知》、财税[2016]70号《关于金融机构同业往来等增值税政策的补充通知》、财税[2016]140号文《关于明确金融、房地产开发、教育辅助服务等增值税政策的通知》、财税[2017]2号文《关于资管产品增值税政策有关问题的补充通知》、财税[2017]56号《关于资管产品增值税有关问题的通知》、财税[2017]90号文《关于租入固定资产进项税额抵扣等增值税政策的通知》、中投信(2021)20号《关于香港联合交易所有限公司上调股票交易印花税率有关提示的通知》、财政部公告2019年第93号《关于继续执行沪港、深港股票市场交易互联互通机制和内地与香港基金互认有关个人所得税政策的公告》、财政部税务总局公告2023年第2号《关于延续实施有关个人所得税优惠政策的公告》、财政部、税务总局、中国证监会公告2023年第23号《关于延续实施沪港、深港股票市场交易互联互通机制和内地与香港基金互认有关个人所得税政策的公告》、财税(2014)81号《关于沪港股票市场交易互联互通机制试点有关税收政策的通知》、财税[2023]39号《关于减半征收证券交易印花税的公告》、财政部、税务总局公告2024年第8号《关于延续实施全国中小企业股份转让系统挂牌公司股息红利差别化个人所得税政策的公告》及其他相关税务法规和实务操作，本基金适用的主要税项列示如下：

a) 资管产品管理人运营资管产品过程中发生的增值税应税行为，以管理人为增值税纳税人，暂适用简易计税方法，按照3%的征收率缴纳增值税。

证券投资基金管理人运用基金买卖股票、债券取得的金融商品转让收入免征增值税；对国债、地方政府债利息收入以及金融同业往来取得的利息收入免征增值税；同业存款利息收入免征增值税以及一般存款利息收入不征收增值税。资管产品管理人运营资管产品提供的贷款服务，以产生的利息及利息性质的收入为销售额。

b) 对投资者从证券投资基金分配中取得的收入，暂不征收企业所得税。

对证券投资基金从中国内地证券市场中取得的收入，包括买卖股票、债券的差价收入，股权的股息、红利收入，债券的利息收入及其他收入，暂不征收企业所得税。

c) 对基金从上市公司、全国中小企业股份转让系统公开转让股票的非上市公众公司（“挂牌公司”）取得的股息红利所得，持股期限在 1 个月以内（含 1 个月）的，其股息红利所得全额计入应纳税所得额；持股期限在 1 个月以上至 1 年（含 1 年）的，暂减按 50% 计入应纳税所得额；持股期限超过 1 年的，暂免征收个人所得税。对基金持有的上市公司限售股，解禁后取得的股息、红利收入，按照上述规定计算纳税，持股时间自解禁日起计算；解禁前取得的股息、红利收入继续暂减按 50% 计入应纳税所得额。上述所得统一适用 20% 的税率计征个人所得税。

对基金取得的企业债券利息收入，应由发行债券的企业在向基金支付利息时代扣代缴 20% 的个人所得税。

对内地个人投资者通过沪港通、深港通投资香港联交所上市 H 股取得的股息红利，H 股公司应向中国证券登记结算有限责任公司（以下简称中国结算）提出申请，由中国结算向 H 股公司提供内地个人投资者名册，H 股公司按照 20% 的税率代扣个人所得税。内地个人投资者通过沪港通、深港通投资香港联交所上市的非 H 股取得的股息红利，由中国结算按照 20% 的税率代扣个人所得税。对内地证券投资基金通过沪港通、深港通投资香港联交所上市股票取得的股息红利所得，按照上述规定计征个人所得税。

对内地个人投资者通过沪港通、深港通投资香港联交所上市股票取得的转让差价所得和通过基金互认买卖香港基金份额取得的转让差价所得，继续暂免征收个人所得税，执行至 2027 年 12 月 31 日。

d) 基金卖出股票按 0.1% 的税率缴纳股票交易印花税，买入股票不征收股票交易印花税。自 2023 年 8 月 28 日起，证券交易印花税实施减半征收。对于基金通过沪港通、深港通买卖、继承、赠与与联交所上市股票，按照香港特别行政区现行税法规定缴纳印花税。

e) 对基金运营过程中缴纳的增值税，分别按照证券投资基金管理人所在地适用的税率，计算缴纳城市维护建设税、教育费附加和地方教育附加。

7.4.7 重要财务报表项目的说明

7.4.7.1 货币资金

单位：人民币元

项目	本期末 2024 年 12 月 31 日	上年度末 2023 年 12 月 31 日
活期存款	261,042,784.95	280,464,868.03
等于：本金	261,023,656.30	280,439,499.17
加：应计利息	19,128.65	25,368.86
减：坏账准备	-	-
定期存款	-	-
等于：本金	-	-
加：应计利息	-	-
减：坏账准备	-	-
其中：存款期限 1 个月以内	-	-
存款期限 1-3 个月	-	-
存款期限 3 个月以上	-	-
其他存款	-	-
等于：本金	-	-
加：应计利息	-	-
减：坏账准备	-	-
合计	261,042,784.95	280,464,868.03

7.4.7.2 交易性金融资产

单位：人民币元

项目		本期末 2024 年 12 月 31 日			
		成本	应计利息	公允价值	公允价值变动
股票		1,398,169,280.63	-	1,502,771,707.19	104,602,426.56
贵金属投资-金交所黄金合约		-	-	-	-
债券	交易所市场	-	-	-	-
	银行间市场	-	-	-	-
	合计	-	-	-	-
资产支持证券		-	-	-	-
基金		-	-	-	-
其他		-	-	-	-
合计		1,398,169,280.63	-	1,502,771,707.19	104,602,426.56
项目		上年度末 2023 年 12 月 31 日			
		成本	应计利息	公允价值	公允价值变动

股票		2,106,905,865.03	-	2,061,944,355.02	-44,961,510.01
贵金属投资-金交所黄金合约		-	-	-	-
债券	交易所市场	-	-	-	-
	银行间市场	60,011,580.00	497,344.26	60,425,344.26	-83,580.00
	合计	60,011,580.00	497,344.26	60,425,344.26	-83,580.00
资产支持证券		-	-	-	-
基金		-	-	-	-
其他		-	-	-	-
合计		2,166,917,445.03	497,344.26	2,122,369,699.28	-45,045,090.01

7.4.7.3 衍生金融资产/负债

7.4.7.3.1 衍生金融资产/负债期末余额

注：本基金本报告期末及上年度末未持有衍生金融资产/负债。

7.4.7.4 买入返售金融资产

7.4.7.4.1 各项买入返售金融资产期末余额

单位：人民币元

项目	本期末 2024 年 12 月 31 日	
	账面余额	其中：买断式逆回购
交易所市场	150,000,000.00	-
银行间市场	-	-
合计	150,000,000.00	-
项目	上年度末 2023 年 12 月 31 日	
	账面余额	其中：买断式逆回购
交易所市场	-	-
银行间市场	-	-
合计	-	-

7.4.7.4.2 期末买断式逆回购交易中取得的债券

注：本基金本报告期末及上年度末未持有从买断式逆回购交易中取得的债券。

7.4.7.5 债权投资

7.4.7.5.1 债权投资情况

注：本基金本报告期末及上年度末未持有债权投资。

7.4.7.6 其他债权投资

7.4.7.6.1 其他债权投资情况

注：本基金本报告期末及上年度末未持有其他债权投资。

7.4.7.7 其他权益工具投资

7.4.7.7.1 其他权益工具投资情况

注：本基金本报告期末及上年度末未持有其他权益工具投资。

7.4.7.8 其他资产

注：本基金本报告期末及上年度末未持有其他资产。

7.4.7.9 其他负债

单位：人民币元

项目	本期末 2024 年 12 月 31 日	上年度末 2023 年 12 月 31 日
应付券商交易单元保证金	-	-
应付赎回费	-	-
应付证券出借违约金	-	-
应付交易费用	1,454,393.14	1,940,007.64
其中：交易所市场	1,454,393.14	1,940,007.64
银行间市场	-	-
应付利息	-	-
预提费用	175,000.00	240,000.00
合计	1,629,393.14	2,180,007.64

7.4.7.10 实收基金

金额单位：人民币元

东方红启元三年持有混合 A

项目	本期 2024 年 1 月 1 日至 2024 年 12 月 31 日	
	基金份额（份）	账面金额
上年度末	169,352,250.40	169,352,250.40
本期申购	-	-
本期赎回（以“-”号填列）	-27,179,531.16	-27,179,531.16
基金拆分/份额折算前	-	-
基金拆分/份额折算调整	-	-
本期申购	-	-
本期赎回（以“-”号填列）	-	-
本期末	142,172,719.24	142,172,719.24

东方红启元三年持有混合 B

项目	本期 2024 年 1 月 1 日至 2024 年 12 月 31 日	
	基金份额（份）	账面金额
上年度末	587,619,036.28	587,619,036.28
本期申购	-	-
本期赎回（以“-”号填列）	-89,039,894.73	-89,039,894.73
基金拆分/份额折算前	-	-
基金拆分/份额折算调整	-	-

本期申购	-	-
本期赎回（以“-”号填列）	-	-
本期末	498,579,141.55	498,579,141.55

注：申购含红利再投、转换入份（金）额，赎回含转换出份（金）额。

7.4.7.11 其他综合收益

注：本基金本报告期无其他综合收益。

7.4.7.12 未分配利润

单位：人民币元

东方红启元三年持有混合 A

项目	已实现部分	未实现部分	未分配利润合计
上年度末	315,751,986.23	49,003,816.28	364,755,802.51
加：会计政策变更	-	-	-
前期差错更正	-	-	-
其他	-	-	-
本期期初	315,751,986.23	49,003,816.28	364,755,802.51
本期利润	-101,165,413.80	32,648,283.60	-68,517,130.20
本期基金份额交易产生的变动数	-36,742,872.47	-10,701,881.01	-47,444,753.48
其中：基金申购款	-	-	-
基金赎回款	-36,742,872.47	-10,701,881.01	-47,444,753.48
本期已分配利润	-	-	-
本期末	177,843,699.96	70,950,218.87	248,793,918.83

东方红启元三年持有混合 B

项目	已实现部分	未实现部分	未分配利润合计
上年度末	1,362,317,926.11	-73,767,328.17	1,288,550,597.94
加：会计政策变更	-	-	-
前期差错更正	-	-	-
其他	-	-	-
本期期初	1,362,317,926.11	-73,767,328.17	1,288,550,597.94
本期利润	-347,745,784.15	116,999,232.97	-230,746,551.18
本期基金份额交易产生的变动数	-164,349,494.28	149,353.84	-164,200,140.44
其中：基金申购款	-	-	-
基金赎回款	-164,349,494.28	149,353.84	-164,200,140.44
本期已分配利润	-	-	-
本期末	850,222,647.68	43,381,258.64	893,603,906.32

7.4.7.13 存款利息收入

单位：人民币元

项目	本期 2024 年 1 月 1 日至 2024 年 12 月 31 日	上年度可比期间 2023 年 1 月 1 日至 2023 年 12 月 31 日
----	--	---

活期存款利息收入	700,700.05	1,170,277.32
定期存款利息收入	-	-
其他存款利息收入	-	-
结算备付金利息收入	180,210.60	181,059.83
其他	5,912.21	16,860.68
合计	886,822.86	1,368,197.83

7.4.7.14 股票投资收益

7.4.7.14.1 股票投资收益项目构成

单位：人民币元

项目	本期 2024年1月1日至2024年12月 31日	上年度可比期间 2023年1月1日至2023年12 月31日
股票投资收益——买卖 股票差价收入	-453,258,138.91	-880,867,786.24
股票投资收益——赎回 差价收入	-	-
股票投资收益——申购 差价收入	-	-
股票投资收益——证券 出借差价收入	-	-
合计	-453,258,138.91	-880,867,786.24

7.4.7.14.2 股票投资收益——买卖股票差价收入

单位：人民币元

项目	本期 2024年1月1日至2024年12月 31日	上年度可比期间 2023年1月1日至2023年 12月31日
卖出股票成交总额	6,240,590,311.18	8,096,272,669.90
减：卖出股票成本 总额	6,681,903,053.33	8,957,403,807.56
减：交易费用	11,945,396.76	19,736,648.58
买卖股票差价收入	-453,258,138.91	-880,867,786.24

7.4.7.14.3 股票投资收益——证券出借差价收入

注：本基金本报告期内及上年度可比期间无股票投资收益-证券出借差价收入。

7.4.7.15 债券投资收益

7.4.7.15.1 债券投资收益项目构成

单位：人民币元

项目	本期 2024年1月1日至2024年12月 31日	上年度可比期间 2023年1月1日至2023年12月 31日
债券投资收益——利息收入	684,655.74	445,672.13
债券投资收益——买卖债券（债转股及债券到期兑付）差价收入	-11,580.00	-300.00
债券投资收益——赎回差价收入	-	-
债券投资收益——申购差价收入	-	-
合计	673,075.74	445,372.13

7.4.7.15.2 债券投资收益——买卖债券差价收入

单位：人民币元

项目	本期 2024年1月1日至2024年12月 31日	上年度可比期间 2023年1月1日至2023年12月 31日
卖出债券（债转股及债券到期兑付）成交总额	61,182,000.00	-
减：卖出债券（债转股及债券到期兑付）成本总额	60,011,580.00	-
减：应计利息总额	1,182,000.00	-
减：交易费用	-	300.00
买卖债券差价收入	-11,580.00	-300.00

7.4.7.15.3 债券投资收益——赎回差价收入

注：本基金本报告期内及上年度可比期间无债券投资收益-赎回差价收入。

7.4.7.15.4 债券投资收益——申购差价收入

注：本基金本报告期内及上年度可比期间无债券投资收益-申购差价收入。

7.4.7.16 资产支持证券投资收益

7.4.7.16.1 资产支持证券投资收益项目构成

注：本基金本报告期内及上年度可比期间无资产支持证券投资收益。

7.4.7.16.2 资产支持证券投资收益——买卖资产支持证券差价收入

注：本基金本报告期内及上年度可比期间无资产支持证券投资收益-买卖资产支持证券差价收入。

7.4.7.16.3 资产支持证券投资收益——赎回差价收入

注：本基金本报告期内及上年度可比期间无资产支持证券投资收益-赎回差价收入。

7.4.7.16.4 资产支持证券投资收益——申购差价收入

注：本基金本报告期内及上年度可比期间无资产支持证券投资收益-申购差价收入。

7.4.7.17 贵金属投资收益

7.4.7.17.1 贵金属投资收益项目构成

注：本基金本报告期内及上年度可比期间无贵金属投资收益。

7.4.7.17.2 贵金属投资收益——买卖贵金属差价收入

注：本基金本报告期内及上年度可比期间无贵金属投资收益-买卖贵金属差价收入。

7.4.7.17.3 贵金属投资收益——赎回差价收入

注：本基金本报告期内及上年度可比期间无贵金属投资收益-赎回差价收入。

7.4.7.17.4 贵金属投资收益——申购差价收入

注：本基金本报告期内及上年度可比期间无贵金属投资收益-申购差价收入。

7.4.7.18 衍生工具收益

7.4.7.18.1 衍生工具收益——买卖权证差价收入

注：本基金本报告期内及上年度可比期间无衍生工具收益-买卖权证差价收入。

7.4.7.18.2 衍生工具收益——其他投资收益

注：本基金本报告期内及上年度可比期间无衍生工具收益-其他投资收益。

7.4.7.19 股利收益

单位：人民币元

项目	本期 2024 年 1 月 1 日至 2024 年 12 月 31 日	上年度可比期间 2023 年 1 月 1 日至 2023 年 12 月 31 日
股票投资产生的股利收益	19,616,120.37	16,250,232.37
其中：证券出借权益 补偿收入	-	-
基金投资产生的股利收益	-	-
合计	19,616,120.37	16,250,232.37

7.4.7.20 公允价值变动收益

单位：人民币元

项目名称	本期 2024 年 1 月 1 日至 2024 年 12 月 31 日	上年度可比期间 2023 年 1 月 1 日至 2023 年 12 月 31 日
1. 交易性金融资产	149,647,516.57	545,314,179.46
股票投资	149,563,936.57	545,397,759.46
债券投资	83,580.00	-83,580.00
资产支持证券投资	-	-
基金投资	-	-
贵金属投资	-	-
其他	-	-
2. 衍生工具	-	-
权证投资	-	-
3. 其他	-	-
减：应税金融商品公允价值变动产生的预估增值税	-	-
合计	149,647,516.57	545,314,179.46

7.4.7.21 其他收入

注：本基金本报告期内及上年度可比期间无其他收入。

7.4.7.22 信用减值损失

注：本基金本报告期内及上年度可比期间无信用减值损失。

7.4.7.23 其他费用

单位：人民币元

项目	本期 2024 年 1 月 1 日至 2024 年 12 月 31 日	上年度可比期间 2023 年 1 月 1 日至 2023 年 12 月 31 日
审计费用	55,000.00	120,000.00
信息披露费	120,000.00	120,000.00
证券出借违约金	-	-
存托服务费	78.12	-
证券组合费	5,510.70	10,168.80
银行费用	1,075.00	1,309.00
账户维护费	18,000.00	18,000.00
合计	199,663.82	269,477.80

7.4.8 或有事项、资产负债表日后事项的说明

7.4.8.1 或有事项

截至资产负债表日，本基金并无须作披露的或有事项。

7.4.8.2 资产负债表日后事项

截至财务报表报出日，本基金并无须作披露的资产负债表日后事项。

7.4.9 关联方关系

关联方名称	与本基金的关系
上海东方证券资产管理有限公司（“东证资管”）	基金管理人、基金销售机构
中国工商银行股份有限公司（“中国工商银行”）	基金托管人、基金销售机构
东方证券股份有限公司（“东方证券”）	基金管理人的股东、基金销售机构
上海东证期货有限公司（“东证期货”）	受东方证券控制的公司、基金销售机构

注：下述关联交易均在正常业务范围内按一般商业条款订立。

7.4.10 本报告期及上年度可比期间的关联方交易

7.4.10.1 通过关联方交易单元进行的交易

7.4.10.1.1 股票交易

金额单位：人民币元

关联方名称	本期 2024 年 1 月 1 日至 2024 年 12 月 31 日		上年度可比期间 2023 年 1 月 1 日至 2023 年 12 月 31 日	
	成交金额	占当期股票 成交总额的 比例（%）	成交金额	占当期股票 成交总额的比例（%）
东方证券	307,877,604.89	2.52	1,900,872,889.82	12.52

7.4.10.1.2 债券交易

注：本基金本报告期内及上年度可比期间未通过关联方交易单元进行债券交易。

7.4.10.1.3 债券回购交易

注：本基金本报告期内及上年度可比期间未通过关联方交易单元进行债券回购交易。

7.4.10.1.4 权证交易

注：本基金本报告期内及上年度可比期间未通过关联方交易单元进行权证交易。

7.4.10.1.5 应支付关联方的佣金

金额单位：人民币元

关联方名称	本期 2024 年 1 月 1 日至 2024 年 12 月 31 日			
	当期 佣金	占当期佣金总量 的比例（%）	期末应付佣金余 额	占期末应付佣金 总额的比例 （%）
东方证券	226,554.75	3.00	-	-
关联方名称	上年度可比期间 2023 年 1 月 1 日至 2023 年 12 月 31 日			

	当期 佣金	占当期佣金总量 的比例（%）	期末应付佣金余 额	占期末应付佣金 总额的比例 （%）
东方证券	1,372,007.33	12.44	10,492.59	0.54

注：1、上述佣金按市场佣金率计算，以扣除由中国证券登记结算有限责任公司收取的证管费和经手费的净额列示。

2、服务范围还包括佣金收取方为本基金提供的证券投资研究成果等。

7.4.10.2 关联方报酬

7.4.10.2.1 基金管理费

单位：人民币元

项目	本期 2024 年 1 月 1 日至 2024 年 12 月 31 日	上年度可比期间 2023 年 1 月 1 日至 2023 年 12 月 31 日
当期发生的基金应支付的管理费	12,673,424.92	19,761,704.68
其中：应支付销售机构的客户维 护费	4,298,329.43	6,306,889.74
应支付基金管理人的净管理费	8,375,095.49	13,454,814.94

注：1. 基金管理费包含固定管理费及业绩报酬。

2. 本基金的固定管理费针对不同类别份额设置不同的管理费率，不同类别份额的固定管理费分别计算，相应费率*i*如下：A类基金份额费率是0.8%/年，B类基金份额是0.5%/年。支付基金管理人东证资管固定管理费按前一日基金资产净值计算，按日计提，按月支付。若遇法定节假日、休息日等，支付日期顺延。固定管理费计算方法如下：

$$G=i\times\text{年固定管理费率}\div\text{当年天数}$$

注：G为该类基金份额每日应计提的固定管理费，*i*为该类基金份额前一日的资产净值。

3. 本基金的业绩报酬于相应的基金赎回确认日按投资者赎回申请日的基金实际收益情况计算确认，未达到支付条件的暂估业绩报酬不计入当期损益。业绩报酬计提日为本基金分红日、基金份额持有人赎回日或本基金终止运作日。

A类基金份额业绩报酬的计算公式为：

当年化收益率 $R>6.0\%$ ，业绩报酬=MAX[0, (年化收益率 $R-6.0\%$) $\times 20\%\times X$ 日的该类份额单位净值 \times 该笔提取业绩报酬的份额 $\times X$ 日与本次业绩报酬计提日间隔天数/360 - 该笔份额 X 日后已计提的业绩报酬总额]

A类基金份额的业绩报酬以该 X 日（基金份额持有人持有原东方红 7 号集合资产管理计划的份额期限连续计算）至本次业绩报酬计提日期间的年化收益率 R ，作为计提业绩报酬的基准。对于 2014 年 5 月 7 日之前（含 2014 年 5 月 7 日）参与东方红 7 号集合资产管理计划的份额， X 日为该

份额参与后，2014 年 5 月 7 日前该份额最近一个发生业绩报酬计提的业绩报酬计提日，如该日不存在，则推广期参与的为东方红 7 号集合资产管理计划成立日，存续期参与的为参与当日；对于 2014 年 5 月 7 日之后（不含 2014 年 5 月 7 日）参与东方红 7 号集合资产管理计划或红利再投本基金 A 类基金份额形成的份额，X 日为份额参与日或红利转份额日。

本基金对每份 B 类基金份额申购日至本次业绩报酬计提日期间的年化收益率 R 超过 6.0% 小于等于 12.0% 的部分计提 15% 的管理人业绩报酬，对年化收益率 R 超过 12.0% 的部分计提 20% 的管理人业绩报酬，其计算公式为：

当年化收益率 $R > 6.0\%$ 且 $\leq 12\%$ 时，业绩报酬 = $\text{MAX}[0, (\text{年化收益率 } R - 6.0\%) \times 15\% \times \text{申购日的该类份额单位净值} \times \text{该笔提取业绩报酬的份额} \times \text{申购日与本次业绩报酬计提日间隔天数} / 360 - \text{该笔份额 } X \text{ 日后已计提的业绩报酬总额}]$

当年化收益率 $R > 12\%$ 时，业绩报酬 = $\text{MAX}[0, [0.9\% + (\text{年化收益率 } R - 12.0\%) \times 20\%] \times \text{申购日的该类份额单位净值} \times \text{该笔提取业绩报酬的份额} \times \text{申购日与本次业绩报酬计提日间隔天数} / 360 - \text{该笔份额 } X \text{ 日后已计提的业绩报酬总额}]$

若管理人在分红日提取业绩报酬，A 类不应超过该笔份额本次分红金额的 20%，B 类不应超过该笔份额本次分红金额的 15%。

4. 实际支付销售机构的客户维护费以本基金管理人和各销售机构对账确认的金额为准。

7.4.10.2.2 基金托管费

单位：人民币元

项目	本期 2024 年 1 月 1 日至 2024 年 12 月 31 日	上年度可比期间 2023 年 1 月 1 日至 2023 年 12 月 31 日
当期发生的基金应支付的托管费	3,960,238.59	6,633,433.39

注：根据《上海东方证券资产管理有限公司关于调低旗下部分基金费率并修订基金合同的公告》，本基金自 2023 年 7 月 10 日（含）的托管费率由 0.25%/年调整为 0.20%/年。

本基金的托管费按前一日基金资产净值的 0.20% 的年费率计提。托管费的计算方法如下：

$$H = E \times 0.20\% \div \text{当年天数}$$

H 为每日应计提的基金托管费

E 为前一日的基金资产净值

基金托管费每日计算，逐日累计至每月月末，按月支付。若遇法定节假日、公休日等，支付日期顺延。

7.4.10.3 与关联方进行银行间同业市场的债券(含回购)交易

注：本基金本报告期内及上年度可比期间未与关联方进行银行间同业市场的债券（含回购）交

易。

7.4.10.4 报告期内转融通证券出借业务发生重大关联交易事项的说明

7.4.10.4.1 与关联方通过约定申报方式进行的适用固定期限费率的证券出借业务的情况

注：本基金本报告期内及上年度可比期间未有与关联方通过约定申报方式进行的适用固定期限费率的证券出借业务的情况。

7.4.10.4.2 与关联方通过约定申报方式进行的适用市场化期限费率的证券出借业务的情况

注：本基金本报告期内及上年度可比期间未有与关联方通过约定申报方式进行的适用市场化期限费率的证券出借业务的情况。

7.4.10.5 各关联方投资本基金的情况

7.4.10.5.1 报告期内基金管理人运用固有资金投资本基金的情况

份额单位：份

项目	本期 2024 年 1 月 1 日至 2024 年 12 月 31 日	
	东方红启元三年持有混合 A	东方红启元三年持有混合 B
基金合同生效日（ 2019 年 9 月 26 日）持有的基金份额	—	—
报告期初持有的基金份额	5,226,595.58	—
报告期间申购/买入总份额	—	—
报告期间因拆分变动份额	—	—
减：报告期间赎回/卖出总份额	—	—
报告期末持有的基金份额	5,226,595.58	—
报告期末持有的基金份额占基金总份额比例	3.6762%	—
项目	上年度可比期间 2023 年 1 月 1 日至 2023 年 12 月 31 日	
	东方红启元三年持有混合 A	东方红启元三年持有混合 B
基金合同生效日（ 2019 年 9 月 26 日）持有的基金份额	—	—
报告期初持有的基金份额	5,226,595.58	—
报告期间申购/买入总份额	—	—
报告期间因拆分变动份额	—	—

减：报告期间赎回/卖出总份额	-	-
报告期末持有的基金份额	5,226,595.58	-
报告期末持有的基金份额占基金总份额比例	3.0862%	-

注：1、基金管理人投资本基金相关的费用按基金合同及相关法律文件有关规定支付。

2、分类基金持有的基金份额占基金总份额比例的计算中，对下属分类基金，比例的分母采用各自类别的份额。

7.4.10.5.2 报告期末除基金管理人之外的其他关联方投资本基金的情况

注：本基金本报告期末及上年度末除基金管理人之外的其他关联方未投资本基金。

7.4.10.6 由关联方保管的银行存款余额及当期产生的利息收入

单位：人民币元

关联方名称	本期 2024 年 1 月 1 日至 2024 年 12 月 31 日		上年度可比期间 2023 年 1 月 1 日至 2023 年 12 月 31 日	
	期末余额	当期利息收入	期末余额	当期利息收入
中国工商银行	261,042,784.95	700,700.05	280,464,868.03	1,170,277.32

注：本基金的银行存款由基金托管人中国工商银行保管，按银行同业利率计息。

7.4.10.7 本基金在承销期内参与关联方承销证券的情况

注：本基金本报告期内及上年度可比期间未在承销期内参与关联方承销的证券。

7.4.10.8 其他关联交易事项的说明

本基金用于期货交易结算的资金分别存放于东证期货的结算账户和保证金账户中，结算备付金按协议利率计息，存出保证金不计息。于 2024 年 12 月 31 日，本基金存放于东证期货的结算备付金余额（不含应计利息）为 2,077,674.65 元，存出保证金余额为 0 元（2023 年 12 月 31 日：结算备付金余额 2,046,297.50 元，存出保证金余额 0 元）。于报告期内，本基金存放于东证期货的结算备付金利息收入为 31,390.13 元（2023 年同期：37,820.80 元）。

7.4.11 利润分配情况

注：本基金本报告期内未进行利润分配。

7.4.12 期末（2024 年 12 月 31 日）本基金持有的流通受限证券

7.4.12.1 因认购新发/增发证券而于期末持有的流通受限证券

金额单位：人民币元

7.4.12.1.1 受限证券类别：股票										
证券代码	证券名	成功认购日	受限期	流通受限类型	认购价格	期末估值单价	数量（单位：元）	期末成本总额	期末估值总额	备注

	称						股)			
001391	国货航	2024 年 12 月 23 日	6 个月	新股 锁定	2.30	6.80	4,686	10,777.80	31,864.80	-
301522	上大股份	2024 年 10 月 9 日	6 个月	新股 锁定	6.88	24.84	816	5,614.08	20,269.44	-
301552	科力装备	2024 年 7 月 15 日	6 个月	新股 锁定	30.00	56.87	143	4,290.00	8,132.41	-
301571	国科天成	2024 年 8 月 14 日	6 个月	新股 锁定	11.14	40.83	350	3,899.00	14,290.50	-
301586	佳力奇	2024 年 8 月 21 日	6 个月	新股 锁定	18.09	53.14	215	3,889.35	11,425.10	-
301603	乔锋智能	2024 年 7 月 3 日	6 个月	新股 锁定	26.50	41.98	233	6,174.50	9,781.34	-
301606	绿联科技	2024 年 7 月 17 日	6 个月	新股 锁定	21.21	36.49	396	8,399.16	14,450.04	-
301607	富特科技	2024 年 8 月 28 日	6 个月	新股 锁定	14.00	36.14	257	3,598.00	9,287.98	-
301608	博实结	2024 年 7 月 25 日	6 个月	新股 锁定	44.50	65.38	184	8,188.00	12,029.92	-
301613	新铝时代	2024 年 10 月 18 日	6 个月	新股 锁定	27.70	41.77	276	7,645.20	11,528.52	-
301626	苏州天	2024 年 10 月 17	6 个月	新股 锁定	21.23	65.78	957	20,317.11	62,951.46	-

	脉	日								
603310	巍 华 新 材	2024 年 8 月 7 日	6 个月	新股 锁定	17.39	17.95	254	4,417.06	4,559.30	-
603391	力 聚 热 能	2024 年 7 月 24 日	6 个月	新股 锁定	40.00	41.35	100	4,000.00	4,135.00	-
688449	联 芸 科 技	2024 年 11 月 20 日	6 个月	新股 锁定	11.25	29.44	1,406	15,817.50	41,392.64	-
688605	先 锋 精 科	2024 年 12 月 4 日	6 个月	新股 锁定	11.29	53.68	744	8,399.76	39,937.92	-
688615	合 合 信 息	2024 年 9 月 19 日	6 个月	新股 锁定	55.18	165.78	289	15,947.02	47,910.42	-
688721	龙 图 光 罩	2024 年 7 月 30 日	6 个月	新股 锁定	18.50	56.85	279	5,161.50	15,861.15	-
688726	拉 普 拉 斯	2024 年 10 月 22 日	6 个月	新股 锁定	17.58	33.06	979	17,210.82	32,365.74	-
688750	金 天 钛 业	2024 年 11 月 12 日	6 个月	新股 锁定	7.16	15.44	1,685	12,064.60	26,016.40	-

注：1、根据中国证监会《关于修改〈上市公司证券发行管理办法〉的决定》、《关于修改〈创业板上市公司证券发行管理暂行办法〉的决定》以及《关于修改〈上市公司非公开发行股票实施细则〉的决定》，本基金所认购的非公开发行股票，自发行结束之日起 6 个月内不得转让。

2、基金还可作为特定投资者，认购首次公开发行股票时公司股东公开发售股份，所认购的股份自发行结束之日起 12 个月内不得转让。

3、根据《上海证券交易所科创板股票公开发行自律委员会促进科创板初期企业平稳发行行业倡导建议》，本基金获配的科创板股票如经抽签方式确定需要锁定的，锁定期限为自发行人股票上

市之日起 6 个月。根据《上海证券交易所科创板上市公司股东以向特定机构投资者询价转让和配售方式减持股份实施细则》，基金通过询价转让受让的股份，在受让后 6 个月内不得转让。

4、根据《深圳证券交易所创业板首次公开发行证券发行与承销业务实施细则》，发行人和主承销商可以采用摇号限售方式或比例限售方式，安排基金通过网下发行获配的部分创业板股票设置不低于 6 个月的限售期。

5、基金可使用以基金名义开设的股票账户，选择网上或者网下一种方式进行新股申购。其中基金参与网下申购获得的新股或作为战略投资者参与配售获得的新股，在新股上市后的约定期限内不能自由转让；基金参与网上申购获配的新股，从新股获配日至新股上市日之间不能自由转让。

7.4.12.2 期末持有的暂时停牌等流通受限股票

注：本基金本报告期末未持有暂时停牌等流通受限股票。

7.4.12.3 期末债券正回购交易中作为抵押的债券

7.4.12.3.1 银行间市场债券正回购

注：本基金本报告期末无从事银行间市场债券正回购交易形成的卖出回购证券款余额。

7.4.12.3.2 交易所市场债券正回购

本基金本报告期末无从事交易所市场债券正回购交易形成的卖出回购证券款余额。

7.4.12.4 期末参与转融通证券出借业务的证券

注：本基金本报告期末无参与转融通证券出借业务的证券。

7.4.13 金融工具风险及管理

7.4.13.1 风险管理政策和组织架构

本基金金融工具的风险主要包括：信用风险、流动性风险、市场风险。本基金管理人制定了相应政策和程序来识别及分析这些风险，并设定适当的风险限额及内部控制流程，通过可靠的管理及信息系统持续监控上述各类风险。本基金管理人奉行全面风险管理体系的建设，在董事会下设立合规与风险管理委员会，负责对合规管理和风险管理的总体目标、基本政策进行审议并提出意见；对合规管理和风险管理的机构设置及其职责进行审议并提出意见；对需董事会审议的重大决策的风险和重大风险的解决方案进行评估并提出意见；对需董事会审议的合规报告和风险评估报告进行审议并提出意见等。在经营层面设立风险控制委员会，负责指导、协调和监督各职能部门和各业务单元开展风险管理工作；根据董事会制定的风险管理原则制订相关风险控制政策，使公司整体业务发展战略与风险承受能力保持相当；督促各职能部门在日常工作中识别各项业务所涉及的各类重大风险，组织对重大事件、重大决策和重要业务流程的风险进行评估，就相关解决方案进行评审；督促各职能部门识别和评估新产品、新业务的风险，就相关控制措施进行评审；

督促各职能部门重点关注内控机制薄弱环节和可能给公司带来重大损失的事件，审议并决定相应的控制措施和解决方案；根据公司风险管理总体策略和各职能部门与业务单元职责分工，指导实施风险应对方案；审议公司投资授权有关的风险控制方案等。

7.4.13.2 信用风险

信用风险是指基金在交易过程中因交易对手未履行合同责任，或者基金所投资证券之发行人出现违约、拒绝支付到期本息等情况，导致基金资产损失和收益变化的风险。

本基金的基金管理人在交易前对交易对手的资信状况进行了充分的评估。本基金的银行存款均存放于信用良好的银行。本基金在交易所进行的交易均以中国证券登记结算有限责任公司为交易对手完成证券交收和款项清算，违约风险可能性很小；在银行间同业市场进行交易前均对交易对手进行信用评估并对证券交割方式进行限制以控制相应的信用风险。

本基金的基金管理人建立了信用风险管理流程，通过对投资品种信用等级评估来控制证券发行人的信用风险，且通过分散化投资以分散信用风险。

本基金债券投资的信用评级情况按《中国人民银行信用评级管理指导意见》设定的标准统计及汇总。

7.4.13.2.1 按短期信用评级列示的债券投资

单位：人民币元

短期信用评级	本期末 2024 年 12 月 31 日	上年度末 2023 年 12 月 31 日
A-1	-	-
A-1 以下	-	-
未评级	-	60,425,344.26
合计	-	60,425,344.26

注：债券评级取自第三方评级机构的债项评级。

7.4.13.2.2 按短期信用评级列示的资产支持证券投资

注：本基金本报告期末及上年度末无按短期信用评级列示的资产支持证券投资。

7.4.13.2.3 按短期信用评级列示的同业存单投资

注：本基金本报告期末及上年度末无按短期信用评级列示的同业存单投资。

7.4.13.2.4 按长期信用评级列示的债券投资

注：本基金本报告期末及上年度末无按长期信用评级列示的债券投资。

7.4.13.2.5 按长期信用评级列示的资产支持证券投资

注：本基金本报告期末及上年度末无按长期信用评级列示的资产支持证券投资。

7.4.13.2.6 按长期信用评级列示的同业存单投资

注：本基金本报告期末及上年度末无按长期信用评级列示的同业存单投资。

7.4.13.3 流动性风险

流动性风险是指基金在履行与金融负债有关的义务时遇到资金短缺的风险。本基金的流动性风险一方面来自于基金份额持有人可于开放日要求赎回其持有的基金份额，另一方面来自于投资品种所处的交易市场不活跃而带来的变现困难或因投资集中而无法在市场出现剧烈波动的情况下以合理的价格变现。

针对兑付赎回资金的流动性风险，本基金的基金管理人于开放日对本基金的申购赎回情况进行严密监控并预测流动性需求，保持基金投资组合中的可用现金头寸与之相匹配。本基金的基金管理人在基金合同中设计了巨额赎回条款，约定在非常情况下赎回申请的处理方式，控制因开放申购赎回模式带来的流动性风险，有效保障基金持有人利益。

于 2024 年 12 月 31 日，本基金所承担的全部金融负债的合同约定到期日均为一个月以内且不计息，可赎回基金份额净值(净资产)无固定到期日且不计息，因此账面余额即为未折现的合约到期现金流量。

7.4.13.3.1 报告期内本基金组合资产的流动性风险分析

本基金的基金管理人在基金运作过程中严格按照《公开募集证券投资基金运作管理办法》且于基金开放日内按照《公开募集开放式证券投资基金流动性风险管理规定》等法规的要求对本基金组合资产的流动性风险进行管理，通过对本基金的组合持仓集中度指标、流通受限制的投资品种比例以及组合在短时间内变现能力的综合指标等流动性指标进行持续的监测和分析。

本基金投资于一家公司发行的证券市值不超过基金资产净值的 10%，且本基金与由本基金的基金管理人管理的其他基金共同持有一家上市公司发行的证券不得超过该证券的 10%。于开放日内，本基金与由本基金的基金管理人管理的其他开放式基金共同持有一家上市公司发行的可流通股票不得超过该上市公司可流通股票的 15%，本基金与由本基金的基金管理人管理的全部投资组合持有一家上市公司发行的可流通股票，不得超过该上市公司可流通股票的 30%(完全按照有关指数构成比例进行证券投资的开放式基金及中国证监会认定的特殊投资组合不受上述比例限制)。

本基金所持证券主要在证券交易所或银行间同业市场交易，部分基金资产流通暂时受限制不能自由转让的情况参见附注 7.4.12。此外，本基金可通过卖出回购金融资产方式借入短期资金应对流动性需求，其上限一般不超过基金持有的债券投资的公允价值。本基金主动投资于流动性受限资产的市值合计不得超过基金资产净值的 15%。于 2024 年 12 月 31 日，本基金投资于流动性受限资产的市值合计未超过基金资产净值的 15%。

于开放日内，本基金的基金管理人每日对基金组合资产中 7 个工作日可变现资产的可变现价值进行审慎评估与测算，确保每日确认的净赎回申请不得超过 7 个工作日可变现资产的可变现价值。于 2024 年 12 月 31 日，本基金组合资产中 7 个工作日可变现资产的账面价值超过经确认的当日净赎回金额。

同时，本基金的基金管理人通过合理分散逆回购交易的到期日与交易对手的集中度；按照穿透原则对交易对手的财务状况、偿付能力及杠杆水平等进行必要的尽职调查与严格的准入管理，以及对不同的交易对手实施交易额度管理并进行动态调整等措施严格管理本基金从事逆回购交易的流动性风险和交易对手风险。此外，本基金的基金管理人建立了逆回购交易质押品管理制度：根据质押品的资质确定质押率水平；持续监测质押品的风险状况与价值变动以确保质押品按公允价值计算足额；并在与私募类证券资管产品及中国证监会认定的其他主体为交易对手开展逆回购交易时，可接受质押品的资质要求与基金合同约定的投资范围保持一致。

7.4.13.4 市场风险

市场风险是指基金所持金融工具的公允价值或未来现金流量因所处市场各类价格因素的变动而发生波动的风险，包括利率风险、外汇风险和其他价格风险。

7.4.13.4.1 利率风险

利率风险是指金融工具的公允价值或未来现金流量受市场利率变动而发生波动的风险。利率敏感性金融工具均面临由于市场利率上升而导致公允价值下降的风险，其中浮动利率类金融工具还面临每个付息期间结束根据市场利率重新定价时对于未来现金流影响的风险。

本基金的基金管理人定期对本基金面临的利率敏感性缺口进行监控，并通过调整投资组合的久期等方法对上述利率风险进行管理。

7.4.13.4.1.1 利率风险敞口

单位：人民币元

本期末 2024 年 12 月 31 日	1 个月以内	1-3 个月	3 个月-1 年	1-5 年	5 年 以上	不计息	合计
资产							
货币资金	261,042,784.95	-	-	-	-	-	261,042,784.95
结算备付金	9,739,937.43	-	-	-	-	-	9,739,937.43
存出保证金	480,502.61	-	-	-	-	-	480,502.61
交易性金融 资产	-	-	-	-	-	1,502,771,707.19	1,502,771,707.19
买入返售金 融资产	150,000,000.00	-	-	-	-	-	150,000,000.00
应收清算款	-	-	-	-	-	2,368,209.24	2,368,209.24

资产总计	421,263,224.99	-	-	-	-	1,505,139,916.43	1,926,403,141.42
负债							
应付赎回款	-	-	-	-	-	3,735,728.68	3,735,728.68
应付管理人报酬	-	-	-	-	-	879,669.10	879,669.10
应付托管费	-	-	-	-	-	310,043.47	310,043.47
应付清算款	-	-	-	-	-	136,698,621.09	136,698,621.09
其他负债	-	-	-	-	-	1,629,393.14	1,629,393.14
负债总计	-	-	-	-	-	143,253,455.48	143,253,455.48
利率敏感度缺口	421,263,224.99	-	-	-	-	1,361,886,460.95	1,783,149,685.94
上年度末 2023 年 12 月 31 日	1 个月以内	1-3 个月	3 个月-1 年	1-5 年	5 年以上	不计息	合计
资产							
货币资金	280,464,868.03	-	-	-	-	-	280,464,868.03
结算备付金	9,721,687.01	-	-	-	-	-	9,721,687.01
存出保证金	863,159.36	-	-	-	-	-	863,159.36
交易性金融资产	-	-	60,425,344.26	-	-	2,061,944,355.02	2,122,369,699.28
应收清算款	-	-	-	-	-	4,380,926.70	4,380,926.70
资产总计	291,049,714.40	-	60,425,344.26	-	-	2,066,325,281.72	2,417,800,340.38
负债							
应付赎回款	-	-	-	-	-	3,746,246.81	3,746,246.81
应付管理人报酬	-	-	-	-	-	1,183,721.06	1,183,721.06
应付托管费	-	-	-	-	-	412,626.67	412,626.67
应付清算款	-	-	-	-	-	51.07	51.07
其他负债	-	-	-	-	-	2,180,007.64	2,180,007.64
负债总计	-	-	-	-	-	7,522,653.25	7,522,653.25
利率敏感度缺口	291,049,714.40	-	60,425,344.26	-	-	2,058,802,628.47	2,410,277,687.13

注：表中所示为本基金资产及负债的账面价值，并按照合同约定的利率重新定价日或到期日孰早者予以分类。

7.4.13.4.1.2 利率风险的敏感性分析

假设	除市场利率以外的其他市场变量保持不变		
分析	相关风险变量的变动	对资产负债表日基金资产净值的影响金额（单位：人民币元）	
		本期末（2024 年 12 月 31 日）	上年度末（2023 年 12 月 31 日）

	1. 市场利率下降 25 个基点	-	86,949.18
	2. 市场利率上升 25 个基点	-	-86,699.66

7.4.13.4.2 外汇风险

外汇风险是指金融工具的公允价值或未来现金流量因外汇汇率变动而发生波动的风险。本基金持有不以记账本位币计价的资产，因此存在相应的外汇风险。本基金管理人每日对本基金的外汇头寸进行监控。

7.4.13.4.2.1 外汇风险敞口

单位：人民币元

项目	本期末 2024 年 12 月 31 日			
	美元 折合人民币	港币 折合人民币	其他币种 折合人民币	合计
以外币计价的资产				
交易性金融资产	-	155,111,875.95	-	155,111,875.95
资产合计	-	155,111,875.95	-	155,111,875.95
以外币计价的负债				
负债合计	-	-	-	-
资产负债表外 外汇风险敞口净额	-	155,111,875.95	-	155,111,875.95
项目	上年度末 2023 年 12 月 31 日			
	美元 折合人民币	港币 折合人民币	其他币种 折合人民币	合计
以外币计价的资产				
交易性金融资产	-	232,411,492.06	-	232,411,492.06
资产合计	-	232,411,492.06	-	232,411,492.06
以外币计价的负债				

负债合计	-	-	-	-
资产负债表外 汇风险敞口净 额	-	232, 411, 492. 06	-	232, 411, 492. 06

7.4.13.4.2.2 外汇风险的敏感性分析

假设	除汇率外其他市场变量保持不变		
分析	相关风险变量的变动	对资产负债表日基金资产净值的 影响金额（单位：人民币元）	
		本期末（2024 年 12 月 31 日）	上年度末（2023 年 12 月 31 日）
	1、港币相对人民币升值 5%	7, 755, 593. 80	11, 620, 574. 60
	2、港币相对人民币贬值 5%	-7, 755, 593. 80	-11, 620, 574. 60

7.4.13.4.3 其他价格风险

本基金承受的其他价格风险，主要是基金所持金融工具的公允价值或未来现金流量因除市场利率和外汇汇率以外的市场价格因素变动而发生波动的风险。本基金的其他价格风险，主要受到证券交易所上市或银行间同业市场交易的证券涨跌趋势的影响，由所持有的金融工具的公允价值决定。本基金通过投资组合的分散化降低其他价格风险，并且本基金管理人每日对本基金所持有的证券价格实施监控，通过组合估值、行业配置分析等进行其他价格风险管理。

7.4.13.4.3.1 其他价格风险敞口

金额单位：人民币元

项目	本期末 2024 年 12 月 31 日		上年度末 2023 年 12 月 31 日	
	公允价值	占基金资产净值 比例（%）	公允价值	占基金资产净值 比例（%）
交易性金融资产—股票投资	1, 502, 771, 707. 19	84. 28	2, 061, 944, 355. 02	85. 55
交易性金融资产—基金投资	-	-	-	-
交易性金融资产—贵金属投资	-	-	-	-
衍生金融资产—权证投资	-	-	-	-
其他	-	-	-	-
合计	1, 502, 771, 707. 19	84. 28	2, 061, 944, 355. 02	85. 55

7.4.13.4.3.2 其他价格风险的敏感性分析

假设	除沪深 300 指数以外的其他市场变量保持不变		
分析	相关风险变量的变动	对资产负债表日基金资产净值的影响金额（单位：人民币元）	
		本期末（2024 年 12 月 31 日）	上年度末（2023 年 12 月 31 日）
	1. 沪深 300 指数上升 5%	79,040,368.28	104,097,612.54
	2. 沪深 300 指数下降 5%	-79,040,368.28	-104,097,612.54

注：本基金管理人运用资产-资本定价模型（CAPM）对本基金的其他价格风险进行分析。上表为其其他价格风险的敏感性分析，反映了在其他变量不变的假设下，股票市场指数（沪深 300）价格发生合理、可能的变动时，将对基金净值产生的影响。

7.4.14 公允价值

7.4.14.1 金融工具公允价值计量的方法

公允价值计量结果所属的层次，由对公允价值计量整体而言具有重要意义的输入值所属的最低层次决定：
第一层次：相同资产或负债在活跃市场上未经调整的报价。
第二层次：除第一层次输入值外相关资产或负债直接或间接可观察的输入值。
第三层次：相关资产或负债的不可观察输入值。

7.4.14.2 持续的以公允价值计量的金融工具

7.4.14.2.1 各层次金融工具的公允价值

单位：人民币元

公允价值计量结果所属的层次	本期末 2024 年 12 月 31 日	上年度末 2023 年 12 月 31 日
第一层次	1,502,353,517.11	2,061,044,279.45
第二层次	-	60,425,344.26
第三层次	418,190.08	900,075.57
合计	1,502,771,707.19	2,122,369,699.28

7.4.14.2.2 公允价值所属层次间的重大变动

本基金以导致各层次之间转换的事项发生日为确认各层次之间转换的时点。
对于证券交易所上市的股票和债券，若出现重大事项停牌、交易不活跃(包括涨跌停时的交易不活跃)、或属于非公开发行等情况，本基金不会于停牌日至交易恢复活跃日期间、交易不活跃期间及限售期间将相关股票和债券的公允价值列入第一层次；并根据估值调整中采用的不可观察输入值对于公允价值的影响程度，确定相关股票和债券的公允价值应属第二层次还是第三层次。

7.4.14.2.3 第三层次公允价值余额及变动情况

7.4.14.2.3.1 第三层次公允价值余额及变动情况

单位：人民币元

项目	本期		
	2024 年 1 月 1 日至 2024 年 12 月 31 日		
	交易性金融资产		合计
	债券投资	股票投资	
期初余额	-	900,075.57	900,075.57
当期购买	-	-	-
当期出售/结算	-	-	-
转入第三层次	-	405,069.89	405,069.89
转出第三层次	-	1,238,641.29	1,238,641.29
当期利得或损失总额	-	351,685.91	351,685.91
其中：计入损益的利得或损失	-	351,685.91	351,685.91
计入其他综合收益的利得或损失	-	-	-
期末余额	-	418,190.08	418,190.08
期末仍持有的第三层次金融资产计入本期损益的未实现利得或损失的变动——公允价值变动损益	-	252,379.62	252,379.62
项目	上年度可比期间		
	2023年1月1日至2023年12月31日		
	交易性金融资产		合计
	债券投资	股票投资	
期初余额	-	2,464,674.09	2,464,674.09
当期购买	-	-	-
当期出售/结算	-	-	-

转入第三层次	-	2,042,754.83	2,042,754.83
转出第三层次	-	4,470,364.87	4,470,364.87
当期利得或损失总额	-	863,011.52	863,011.52
其中：计入损益的利得或损失	-	863,011.52	863,011.52
计入其他综合收益的利得或损失	-	-	-
期末余额	-	900,075.57	900,075.57
期末仍持有的第三层次金融资产计入本期损益的未实现利得或损失的变动——公允价值变动损益	-	47,025.29	47,025.29

7.4.14.2.3.2 使用重要不可观察输入值的第三层次公允价值计量的情况

单位：人民币元

项目	本期末公允价值	采用的估值技术	不可观察输入值		
			名称	范围/加权平均值	与公允价值之间的关系
限售股票	418,190.08	平均价格亚式期权模型	该流通受限股票在剩余限售期内的股价预期年化波动率	0.2665~4.7081	负相关
项目	上年度末公允价值	采用的估值技术	不可观察输入值		
			名称	范围/加权平均值	与公允价值之间的关系
限售股票	900,075.57	平均价格亚式期权模型	该流通受限股票在剩余限售期内的股价预期年化波动率	0.1855~2.1752	负相关

7.4.14.3 非持续的以公允价值计量的金融工具的说明

于 2024 年 12 月 31 日，本基金未持有非持续的以公允价值计量的金融资产(2023 年 12 月 31 日：同)。

7.4.14.4 不以公允价值计量的金融工具的相关说明

不以公允价值计量的金融资产和负债主要包括应收款项和其他金融负债，其账面价值与公允价值相差很小。

7.4.15 有助于理解和分析会计报表需要说明的其他事项

截至资产负债表日，本基金无需要说明的其他重要事项。

§ 8 投资组合报告

8.1 期末基金资产组合情况

金额单位：人民币元

序号	项目	金额	占基金总资产的比例 (%)
1	权益投资	1,502,771,707.19	78.01
	其中：股票	1,502,771,707.19	78.01
2	基金投资	-	-
3	固定收益投资	-	-
	其中：债券	-	-
	资产支持证券	-	-
4	贵金属投资	-	-
5	金融衍生品投资	-	-
6	买入返售金融资产	150,000,000.00	7.79
	其中：买断式回购的买入返售金融资产	-	-
7	银行存款和结算备付金合计	270,782,722.38	14.06
8	其他各项资产	2,848,711.85	0.15
9	合计	1,926,403,141.42	100.00

注：1、本基金本报告期末通过港股通交易机制投资的港股公允价值为 155,111,875.95 元人民币，占期末基金资产净值比例 8.70%。

2、本基金本报告期末无参与转融通证券出借业务的证券。

8.2 报告期末按行业分类的股票投资组合

8.2.1 报告期末按行业分类的境内股票投资组合

金额单位：人民币元

代码	行业类别	公允价值（元）	占基金资产净值比例 (%)
A	农、林、牧、渔业	-	-
B	采矿业	813,456.00	0.05
C	制造业	1,317,174,232.38	73.87
D	电力、热力、燃气及水生产和供应业	-	-
E	建筑业	-	-
F	批发和零售业	-	-
G	交通运输、仓储和邮政业	31,864.80	0.00
H	住宿和餐饮业	-	-
I	信息传输、软件和信息技术服务业	29,638,955.06	1.66
J	金融业	-	-

K	房地产业	-	-
L	租赁和商务服务业	-	-
M	科学研究和技术服务业	-	-
N	水利、环境和公共设施管理业	1,323.00	0.00
O	居民服务、修理和其他服务业	-	-
P	教育	-	-
Q	卫生和社会工作	-	-
R	文化、体育和娱乐业	-	-
S	综合	-	-
	合计	1,347,659,831.24	75.58

8.2.2 报告期末按行业分类的港股通投资股票投资组合

行业类别	公允价值（人民币）	占基金资产净值比例（%）
10 能源	-	-
15 原材料	-	-
20 工业	-	-
25 可选消费	92,320,761.41	5.18
30 主要消费	-	-
35 医药卫生	-	-
40 金融	-	-
45 信息技术	62,791,114.54	3.52
50 通信服务	-	-
55 公用事业	-	-
60 房地产	-	-
合计	155,111,875.95	8.70

注：以上分类采用中证行业分类标准。

8.3 期末按公允价值占基金资产净值比例大小排序的所有股票投资明细

金额单位：人民币元

序号	股票代码	股票名称	数量（股）	公允价值（元）	占基金资产净值比例（%）
1	002475	立讯精密	3,017,000	122,972,920.00	6.90
2	601689	拓普集团	2,066,440	101,255,560.00	5.68
3	002463	沪电股份	2,530,200	100,322,430.00	5.63
4	601567	三星医疗	3,075,965	94,616,683.40	5.31
5	300476	胜宏科技	2,204,200	92,774,778.00	5.20
6	00175	吉利汽车	6,727,000	92,320,761.41	5.18
7	688617	惠泰医疗	240,992	89,728,551.36	5.03
8	601138	工业富联	4,083,700	87,799,550.00	4.92
9	603179	新泉股份	1,993,200	85,109,640.00	4.77
10	06088	FIT HON TENG	18,577,000	62,791,114.54	3.52
11	002130	沃尔核材	2,471,900	62,415,475.00	3.50
12	600482	中国动力	2,433,600	59,550,192.00	3.34

13	300433	蓝思科技	2,664,600	58,354,740.00	3.27
14	300827	上能电气	1,305,400	57,307,060.00	3.21
15	605333	沪光股份	1,684,100	54,952,183.00	3.08
16	603920	世运电路	1,735,430	51,021,642.00	2.86
17	603596	伯特利	1,138,560	50,768,390.40	2.85
18	600487	亨通光电	2,928,900	50,435,658.00	2.83
19	300679	电连技术	823,100	49,139,070.00	2.76
20	002970	锐明技术	620,400	29,549,652.00	1.66
21	002906	华阳集团	846,800	26,039,100.00	1.46
22	603119	浙江荣泰	920,500	20,609,995.00	1.16
23	002043	兔宝宝	143,400	1,703,592.00	0.10
24	601899	紫金矿业	53,800	813,456.00	0.05
25	301626	苏州天脉	957	62,951.46	0.00
26	688615	合合信息	289	47,910.42	0.00
27	688449	联芸科技	1,406	41,392.64	0.00
28	688605	先锋精科	744	39,937.92	0.00
29	688726	拉普拉斯	979	32,365.74	0.00
30	001391	国货航	4,686	31,864.80	0.00
31	688750	金天钛业	1,685	26,016.40	0.00
32	301522	上大股份	816	20,269.44	0.00
33	688721	龙图光罩	279	15,861.15	0.00
34	301606	绿联科技	396	14,450.04	0.00
35	301571	国科天成	350	14,290.50	0.00
36	301608	博实结	184	12,029.92	0.00
37	301613	新铝时代	276	11,528.52	0.00
38	301586	佳力奇	215	11,425.10	0.00
39	301603	乔锋智能	233	9,781.34	0.00
40	301607	富特科技	257	9,287.98	0.00
41	301552	科力装备	143	8,132.41	0.00
42	603310	巍华新材	254	4,559.30	0.00
43	603391	力聚热能	100	4,135.00	0.00
44	000888	峨眉山 A	100	1,323.00	0.00

注：对于同时在 A+H 股上市的股票，合并计算公允价值参与排序，并按照不同股票分别披露。

8.4 报告期内股票投资组合的重大变动

8.4.1 累计买入金额超出期初基金资产净值 2%或前 20 名的股票明细

金额单位：人民币元

序号	股票代码	股票名称	本期累计买入金额	占期初基金资产净值比例(%)
1	601899	紫金矿业	182,733,538.41	7.58
2	601689	拓普集团	159,703,200.34	6.63
3	601872	招商轮船	141,425,576.63	5.87
4	300308	中际旭创	138,247,243.00	5.74

5	300827	上能电气	122,130,126.46	5.07
6	600482	中国动力	114,189,810.00	4.74
7	600487	亨通光电	113,368,538.61	4.70
8	603596	伯特利	111,296,852.60	4.62
9	688012	中微公司	110,446,078.14	4.58
10	601138	工业富联	109,337,952.03	4.54
11	002475	立讯精密	101,604,078.00	4.22
12	600150	中国船舶	100,388,549.69	4.17
13	603179	新泉股份	100,172,471.76	4.16
14	002463	沪电股份	95,427,767.37	3.96
15	688076	诺泰生物	93,032,759.97	3.86
16	00175	吉利汽车	89,727,885.72	3.72
17	300476	胜宏科技	88,086,978.00	3.65
18	603993	洛阳钼业	86,065,614.72	3.57
19	603556	海兴电力	85,919,506.77	3.56
20	601567	三星医疗	84,301,101.33	3.50
21	605333	沪光股份	83,284,733.76	3.46
22	300705	九典制药	81,678,378.86	3.39
23	000338	潍柴动力	77,913,134.21	3.23
24	601058	赛轮轮胎	77,429,669.57	3.21
25	600036	招商银行	73,224,540.96	3.04
26	000526	学大教育	71,679,576.00	2.97
27	000550	江铃汽车	68,868,800.06	2.86
28	688676	金盘科技	66,273,708.11	2.75
29	600312	平高电气	65,405,165.40	2.71
30	002270	华明装备	63,139,709.00	2.62
31	300475	香农芯创	61,972,737.44	2.57
32	00981	中芯国际	39,419,126.93	1.64
32	688981	中芯国际	21,356,262.39	0.89
33	603939	益丰药房	59,720,303.83	2.48
34	601688	华泰证券	58,927,686.28	2.44
35	000521	长虹美菱	58,880,345.78	2.44
36	600519	贵州茅台	58,798,960.00	2.44
37	002126	银轮股份	58,530,028.73	2.43
38	002984	森麒麟	56,973,448.51	2.36
39	300433	蓝思科技	54,816,090.00	2.27
40	688677	海泰新光	54,680,515.19	2.27
41	603920	世运电路	52,659,629.73	2.18
42	000858	五粮液	52,305,960.00	2.17
43	000977	浪潮信息	51,857,221.42	2.15
44	600809	山西汾酒	51,247,793.50	2.13
45	02269	药明生物	49,918,622.86	2.07
46	000028	国药一致	49,892,978.00	2.07

47	002130	沃尔核材	49,290,573.71	2.05
----	--------	------	---------------	------

注：“本期累计买入金额”按买入成交金额（成交单价乘以成交数量）填列，不考虑相关交易费用。

8.4.2 累计卖出金额超出期初基金资产净值 2%或前 20 名的股票明细

金额单位：人民币元

序号	股票代码	股票名称	本期累计卖出金额	占期初基金资产净值比例(%)
1	601899	紫金矿业	205,317,294.27	8.52
2	688596	正帆科技	182,487,379.28	7.57
3	300308	中际旭创	162,924,743.71	6.76
4	00981	中芯国际	124,891,415.70	5.18
4	688981	中芯国际	21,420,062.66	0.89
5	601872	招商轮船	136,014,452.25	5.64
6	688012	中微公司	130,139,662.42	5.40
7	688008	澜起科技	125,301,533.73	5.20
8	688617	惠泰医疗	112,598,862.01	4.67
9	600150	中国船舶	103,718,328.32	4.30
10	688076	诺泰生物	103,542,979.86	4.30
11	603259	药明康德	101,597,553.84	4.22
12	688153	唯捷创芯	96,820,898.99	4.02
13	300604	长川科技	94,561,951.25	3.92
14	603556	海兴电力	91,039,579.68	3.78
15	603939	益丰药房	89,895,704.84	3.73
16	603993	洛阳钼业	87,190,530.50	3.62
17	601688	华泰证券	86,140,569.36	3.57
18	002947	恒铭达	84,930,316.57	3.52
19	600114	东睦股份	78,273,410.23	3.25
20	603707	健友股份	75,644,004.08	3.14
21	000338	潍柴动力	75,237,637.28	3.12
22	600036	招商银行	75,192,174.91	3.12
23	600487	亨通光电	70,320,095.44	2.92
24	601058	赛轮轮胎	69,374,080.06	2.88
25	600482	中国动力	67,695,515.70	2.81
26	600312	平高电气	66,969,001.31	2.78
27	688120	华海清科	66,652,748.49	2.77
28	000526	学大教育	65,535,329.18	2.72
29	688212	澳华内镜	64,415,718.36	2.67
30	300705	九典制药	63,604,974.21	2.64
31	688301	奕瑞科技	62,876,132.15	2.61
32	002984	森麒麟	62,586,054.80	2.60
33	603596	伯特利	62,034,676.56	2.57
34	601689	拓普集团	60,971,768.00	2.53

35	601995	中金公司	59,830,156.49	2.48
36	688575	亚辉龙	59,684,052.34	2.48
37	02162	康诺亚-B	59,426,533.00	2.47
38	688676	金盘科技	59,335,860.78	2.46
39	000521	长虹美菱	58,497,601.00	2.43
40	300827	上能电气	55,761,568.96	2.31
41	300475	香农芯创	55,740,471.81	2.31
42	002126	银轮股份	54,481,605.00	2.26
43	688702	盛科通信	53,993,078.65	2.24
44	600519	贵州茅台	53,855,695.00	2.23
45	000550	江铃汽车	53,511,254.11	2.22
46	688278	特宝生物	53,211,172.53	2.21
47	000858	五粮液	51,309,105.07	2.13
48	300408	三环集团	51,214,964.00	2.12
49	000028	国药一致	49,008,716.70	2.03
50	002270	华明装备	48,467,543.36	2.01

注：“本期累计卖出金额”按卖出成交金额（成交单价乘以成交数量）填列，不考虑相关交易费用。

8.4.3 买入股票的成本总额及卖出股票的收入总额

单位：人民币元

买入股票成本（成交）总额	5,973,166,468.93
卖出股票收入（成交）总额	6,240,590,311.18

注：“买入股票成本（成交）总额”和“卖出股票收入（成交）总额”按买卖成交金额（成交单价乘以成交数量）填列，不考虑相关交易费用。

8.5 期末按债券品种分类的债券投资组合

注：本基金本报告期末未持有债券。

8.6 期末按公允价值占基金资产净值比例大小排序的前五名债券投资明细

注：本基金本报告期末未持有债券。

8.7 期末按公允价值占基金资产净值比例大小排序的所有资产支持证券投资明细

注：本基金本报告期末未持有资产支持证券。

8.8 报告期末按公允价值占基金资产净值比例大小排序的前五名贵金属投资明细

注：本基金本报告期末未持有贵金属。

8.9 期末按公允价值占基金资产净值比例大小排序的前五名权证投资明细

注：本基金本报告期末未持有权证。

8.10 本基金投资股指期货的投资政策

本基金投资股指期货将根据风险管理原则，以套期保值为目的，以回避市场风险。故股指期

货空头的合约价值主要与股票组合的多头价值相对应。基金管理人通过动态管理股指期货合约数量，以萃取相应股票组合的超额收益。

8.11 报告期末本基金投资的国债期货交易情况说明

8.11.1 本期国债期货投资政策

本基金投资国债期货将根据风险管理原则，以套期保值为目的，以回避市场风险。故国债期货空头的合约价值主要与债券组合的多头价值相对应。基金管理人通过动态管理国债期货合约数量，以萃取相应债券组合的超额收益。

8.11.2 本期国债期货投资评价

本基金本报告期末未进行国债期货投资。

8.12 投资组合报告附注

8.12.1 基金投资的前十名证券的发行主体本期是否出现被监管部门立案调查，或在报告编制日前一年内受到公开谴责、处罚的情形

本基金投资的前十名证券的发行主体本期未出现被监管部门立案调查，或在报告编制日前一年内受到公开谴责、处罚的情形。

8.12.2 基金投资的前十名股票是否超出基金合同规定的备选股票库

本基金不存在投资的前十名股票超出基金合同规定的备选股票库的情况。

8.12.3 期末其他各项资产构成

单位：人民币元

序号	名称	金额
1	存出保证金	480,502.61
2	应收清算款	2,368,209.24
3	应收股利	—
4	应收利息	—
5	应收申购款	—
6	其他应收款	—
7	待摊费用	—
8	其他	—
9	合计	2,848,711.85

8.12.4 期末持有的处于转股期的可转换债券明细

注：本基金本报告期末未持有处于转股期的可转换债券。

8.12.5 期末前十名股票中存在流通受限情况的说明

注：本基金本报告期末前十名股票中未存在流通受限情况。

8.12.6 投资组合报告附注的其他文字描述部分

由于四舍五入的原因，投资组合报告中市值占净值比例的分项之和与合计项之间可能存在尾差。

§ 9 基金份额持有人信息

9.1 期末基金份额持有人户数及持有人结构

份额单位：份

份额级别	持有人户数 (户)	户均持有的基金份额	持有人结构			
			机构投资者		个人投资者	
			持有份额	占总份额比例 (%)	持有份额	占总份额比例 (%)
东方红启元三年持有混合 A	1,740	81,708.46	5,226,595.58	3.68	136,946,123.66	96.32
东方红启元三年持有混合 B	15,192	32,818.53	1,423.11	0.00	498,577,718.44	100.00
合计	16,932	37,842.66	5,228,018.69	0.82	635,523,842.10	99.18

注：分类基金机构/个人投资者持有份额占总份额比例的计算中，对下属分类基金，比例的分母采用各自类别的份额，对合计数，比例的分母采用下属分类基金份额的合计数（即期末基金份额总额）。

9.2 期末基金管理人的从业人员持有本基金的情况

项目	份额级别	持有份额总数（份）	占基金总份额比例 (%)
基金管理人所有从业人员持有本基金	东方红启元三年持有混合 A	37,948.07	0.03
	东方红启元三年持有混合 B	55,479.88	0.01
	合计	93,427.95	0.01

注：分类基金管理人的从业人员持有基金占基金总份额比例的计算中，对下属分类基金，比例的分母采用各自类别的份额，对合计数，比例的分母采用下属分类基金份额的合计数（即期末基金份额总额）。

9.3 期末基金管理人的从业人员持有本开放式基金份额总量区间情况

项目	份额级别	持有基金份额总量的数量区间（万份）
----	------	-------------------

本公司高级管理人员、基金投资和研究部门负责人持有本开放式基金	东方红启元三年持有混合 A	0~10
	东方红启元三年持有混合 B	0~10
	合计	0~10
本基金基金经理持有本开放式基金	东方红启元三年持有混合 A	0
	东方红启元三年持有混合 B	0
	合计	0

9.4 期末兼任私募资产管理计划投资经理的基金经理本人及其直系亲属持有本人管理的产

品情况

注：本基金基金经理本报告期末未兼任私募资产管理计划投资经理。

§ 10 开放式基金份额变动

单位：份

项目	东方红启元三年持有混合 A	东方红启元三年持有混合 B
基金合同生效日（2019 年 9 月 26 日）基金份额总额	430,199,548.54	—
本报告期期初基金份额总额	169,352,250.40	587,619,036.28
本报告期基金总申购份额	—	—
减：本报告期基金总赎回份额	27,179,531.16	89,039,894.73
本报告期基金拆分变动份额	—	—
本报告期期末基金份额总额	142,172,719.24	498,579,141.55

§ 11 重大事件揭示

11.1 基金份额持有人大会决议

本基金本报告期内未发生基金份额持有人大会决议事项。

11.2 基金管理人、基金托管人的专门基金托管部门的重大人事变动

本报告期内，基金管理人无重大人事变动。

本报告期内，基金托管人的专门基金托管部门无重大人事变动。

11.3 涉及基金管理人、基金财产、基金托管业务的诉讼

本报告期内，无涉及基金管理人、基金财产的诉讼。

本报告期，无涉及基金托管业务的诉讼事项。

11.4 基金投资策略的改变

本基金本报告期内投资策略无改变。

11.5 为基金进行审计的会计师事务所情况

本报告期，为本基金进行审计的会计师事务所由普华永道中天会计师事务所（特殊普通合伙）改聘为毕马威华振会计师事务所（特殊普通合伙）。该会计师事务所自 2024 年起为本基金提供审计服务，本基金本报告期应支付给该事务所审计报酬为 55,000.00 元人民币。

11.6 管理人、托管人及其高级管理人员受稽查或处罚等情况

11.6.1 管理人及其高级管理人员受稽查或处罚等情况

注：报告期内基金管理人及其高级管理人员无受稽查或处罚等情况。

11.6.2 托管人及其高级管理人员受稽查或处罚等情况

注：本报告期内托管人及其高级管理人员无受稽查或处罚等情况。

11.7 基金租用证券公司交易单元的有关情况

11.7.1 基金租用证券公司交易单元进行股票投资及佣金支付情况

金额单位：人民币元

券商名称	交易单元数量	股票交易		应支付该券商的佣金		备注
		成交金额	占当期股票成交总额的比例 (%)	佣金	占当期佣金总量的比例 (%)	
浙商证券	2	1,721,732,378.66	14.10	1,052,168.04	13.92	—
东吴证券	2	1,056,421,937.83	8.65	578,908.09	7.66	—
中泰证券	2	1,017,777,451.05	8.34	678,884.25	8.98	—
中信建投证券	2	921,618,412.72	7.55	458,796.99	6.07	—
海通证券	2	859,054,998.23	7.04	555,468.96	7.35	—
中信证券	2	806,256,114.39	6.60	522,537.58	6.91	—
长江证券	2	776,219,855.81	6.36	539,153.13	7.13	—
国海证券	2	601,860,980	4.93	389,710.97	5.15	—

		. 92				
中金公司	2	581,702,725 . 91	4. 76	379,440. 33	5. 02	—
国盛证券	1	431,070,506 . 97	3. 53	307,472. 82	4. 07	—
兴业证券	2	416,221,183 . 03	3. 41	266,289. 50	3. 52	—
东方证券	5	307,877,604 . 89	2. 52	226,554. 75	3. 00	—
申万宏源	1	304,404,624 . 63	2. 49	132,691. 13	1. 76	—
广发证券	2	280,789,019 . 71	2. 30	122,976. 36	1. 63	—
国泰君安	1	274,756,097 . 26	2. 25	121,230. 62	1. 60	—
华福证券	2	270,040,521 . 96	2. 21	148,459. 36	1. 96	—
野村东方 国际证券	1	216,729,320 . 65	1. 77	94,465. 63	1. 25	—
方正证券	1	202,494,964 . 60	1. 66	149,016. 34	1. 97	—
东北证券	1	189,321,688 . 19	1. 55	139,321. 99	1. 84	—
国投证券	1	174,754,859 . 85	1. 43	128,604. 39	1. 70	—
华西证券	1	162,991,839 . 51	1. 33	84,152. 87	1. 11	—
瑞银证券	2	162,651,565 . 83	1. 33	119,694. 93	1. 58	—
民生证券	1	118,193,712 . 33	0. 97	86,978. 65	1. 15	—
华安证券	1	103,751,568 . 58	0. 85	83,001. 26	1. 10	—
上海证券	2	80,292,599. 82	0. 66	64,234. 08	0. 85	—
国信证券	1	55,514,923. 06	0. 45	40,853. 04	0. 54	—
华创证券	1	53,535,431. 78	0. 44	42,828. 35	0. 57	—
西部证券	2	41,250,536. 00	0. 34	30,356. 43	0. 40	—
开源证券	2	21,260,144. 58	0. 17	15,644. 77	0. 21	—
东兴证券	1	—	—	—	—	—

高盛中国 证券	1	-	-	-	-	-
光大证券	1	-	-	-	-	-
国金证券	1	-	-	-	-	-
宏信证券	1	-	-	-	-	-
平安证券	1	-	-	-	-	-
信达证券	1	-	-	-	-	-
招商证券	2	-	-	-	-	-

注：1、交易单元的选择标准和程序

（1）选择标准

证券公司财务状况良好、经营行为规范，最近一年无重大违规行为；具有较强的合规风控能力和交易服务能力；针对除被动股票型基金外的其余基金将研究服务能力纳入考量。

（2）选择程序

基金管理人根据以上标准对不同证券公司进行综合评价和选择，与其签订交易单元租用协议。

2、本基金租用的证券公司交易单元变更情况：减少宏信证券交易单元 1 个，减少中泰证券交易单元 1 个。

3、上表的数据统计时间区间与本报告的报告期一致；本公司网站披露的《上海东方证券资产管理有限公司旗下公募基金通过证券公司证券交易及佣金支付情况（2024 年度）》的报告期为 2024 年 7 月 1 日至 2024 年 12 月 31 日。敬请投资者关注报告统计时间区间的口径差异。

11.7.2 基金租用证券公司交易单元进行其他证券投资的情况

金额单位：人民币元

券商名称	债券交易		债券回购交易		权证交易	
	成交金额	占当期债券成交总额的比例 (%)	成交金额	占当期债券回购成交总额的比例 (%)	成交金额	占当期权证成交总额的比例 (%)
浙商证券	-	-	-	-	-	-
东吴证券	-	-	60,000,000.00	28.57	-	-
中泰证券	-	-	-	-	-	-
中信建投证券	-	-	-	-	-	-
海通证	-	-	150,000,000.	71.43	-	-

券			00			
中信证 券	-	-	-	-	-	-
长江证 券	-	-	-	-	-	-
国海证 券	-	-	-	-	-	-
中金公 司	-	-	-	-	-	-
国盛证 券	-	-	-	-	-	-
兴业证 券	-	-	-	-	-	-
东方证 券	-	-	-	-	-	-
申万宏 源	-	-	-	-	-	-
广发证 券	-	-	-	-	-	-
国泰君 安	-	-	-	-	-	-
华福证 券	-	-	-	-	-	-
野村东 方国际 证券	-	-	-	-	-	-
方正证 券	-	-	-	-	-	-
东北证 券	-	-	-	-	-	-
国投证 券	-	-	-	-	-	-
华西证 券	-	-	-	-	-	-
瑞银证 券	-	-	-	-	-	-
民生证 券	-	-	-	-	-	-
华安证 券	-	-	-	-	-	-
上海证 券	-	-	-	-	-	-
国信证 券	-	-	-	-	-	-

华创证 券	-	-	-	-	-	-
西部证 券	-	-	-	-	-	-
开源证 券	-	-	-	-	-	-
东兴证 券	-	-	-	-	-	-
高盛中 国证券	-	-	-	-	-	-
光大证 券	-	-	-	-	-	-
国金证 券	-	-	-	-	-	-
宏信证 券	-	-	-	-	-	-
平安证 券	-	-	-	-	-	-
信达证 券	-	-	-	-	-	-
招商证 券	-	-	-	-	-	-

11.8 其他重大事件

序号	公告事项	法定披露方式	法定披露日期
1	上海东方证券资产管理有限公司关于旗下部分基金 2024 年非港股通交易日暂停申购、赎回等业务的公告	中国证监会规定媒介	2024 年 1 月 5 日
2	东方红启元三年持有期混合型证券投资基金 2023 年第 4 季度报告	中国证监会规定媒介	2024 年 1 月 22 日
3	上海东方证券资产管理有限公司关于旗下部分基金在直销平台调整赎回数额限制的公告	中国证监会规定媒介	2024 年 2 月 28 日
4	东方红启元三年持有期混合型基金招募说明书（更新）（2024 年第 1 号）	中国证监会规定媒介	2024 年 3 月 8 日
5	东方红启元三年持有期混合型证券投资基金（A 类份额）基金产品资料概要更新	中国证监会规定媒介	2024 年 3 月 8 日
6	东方红启元三年持有期混合型证券投资基金（B 类份额）基金产品资料概要更新	中国证监会规定媒介	2024 年 3 月 8 日
7	上海东方证券资产管理有限公司关于旗下部分基金 2024 年非港股通交易日暂停申购、赎回等业务的公告	中国证监会规定媒介	2024 年 3 月 26 日

8	东方红启元三年持有期混合型证券投资基金 2023 年年度报告	中国证监会规定媒介	2024 年 3 月 29 日
9	东方红启元三年持有期混合型证券投资基金 2024 年第 1 季度报告	中国证监会规定媒介	2024 年 4 月 22 日
10	上海东方证券资产管理有限公司关于旗下部分基金 2024 年非港股通交易日暂停申购、赎回等业务的公告	中国证监会规定媒介	2024 年 5 月 13 日
11	东方红启元三年持有期混合型证券投资基金（A 类份额）基金产品资料概要更新	中国证监会规定媒介	2024 年 6 月 14 日
12	东方红启元三年持有期混合型证券投资基金（B 类份额）基金产品资料概要更新	中国证监会规定媒介	2024 年 6 月 14 日
13	上海东方证券资产管理有限公司关于旗下部分基金 2024 年非港股通交易日申购、赎回等业务安排的公告	中国证监会规定媒介	2024 年 6 月 27 日
14	东方红启元三年持有期混合型证券投资基金 2024 年第 2 季度报告	中国证监会规定媒介	2024 年 7 月 19 日
15	东方红启元三年持有期混合型证券投资基金 2024 年中期报告	中国证监会规定媒介	2024 年 8 月 30 日
16	上海东方证券资产管理有限公司关于旗下部分基金非港股通交易日申购、赎回、转换和定期定额投资业务申请不予确认的公告	中国证监会规定媒介	2024 年 9 月 6 日
17	上海东方证券资产管理有限公司关于旗下部分基金 2024 年非港股通交易日申购、赎回等业务安排的公告	中国证监会规定媒介	2024 年 9 月 13 日
18	上海东方证券资产管理有限公司关于旗下部分基金改聘会计师事务所的公告	中国证监会规定媒介	2024 年 10 月 19 日
19	东方红启元三年持有期混合型证券投资基金 2024 年第 3 季度报告	中国证监会规定媒介	2024 年 10 月 25 日
20	上海东方证券资产管理有限公司关于旗下部分基金 2024 年非港股通交易日申购、赎回等业务安排的公告	中国证监会规定媒介	2024 年 12 月 24 日

§ 12 影响投资者决策的其他重要信息

12.1 报告期内单一投资者持有基金份额比例达到或超过 20%的情况

注：本基金本报告期内未发生单一投资者持有基金份额比例达到或超过 20%的情况。

12.2 影响投资者决策的其他重要信息

无。

§ 13 备查文件目录

13.1 备查文件目录

- 1、中国证监会准予注册东方红启元三年持有期混合型证券投资基金的文件；
- 2、《东方红启元三年持有期混合型证券投资基金基金合同》；
- 3、《东方红启元三年持有期混合型证券投资基金托管协议》；
- 4、东方红启元三年持有期混合型证券投资基金财务报表及报表附注；
- 5、报告期内在规定媒介上披露的各项公告；
- 6、基金管理人业务资格批件、营业执照；
- 7、中国证监会要求的其他文件。

13.2 存放地点

备查文件存放于基金管理人的办公场所：上海市黄浦区外马路 108 号 7 层。

13.3 查阅方式

投资者可到基金管理人的办公场所免费查阅备查文件，亦可通过公司网站查阅，公司网址为：

www.dfham.com。

上海东方证券资产管理有限公司

2025 年 3 月 31 日