

中欧互通精选混合型证券投资基金 2024 年年度报告

2024 年 12 月 31 日

基金管理人：中欧基金管理有限公司

基金托管人：兴业银行股份有限公司

送出日期：2025 年 03 月 29 日

§ 1 重要提示及目录

1.1 重要提示

基金管理人的董事会、董事保证本报告所载资料不存在虚假记载、误导性陈述或重大遗漏，并对其内容的真实性、准确性和完整性承担个别及连带的法律责任。本年度报告已经三分之二以上独立董事签字同意，并由董事长签发。

基金托管人兴业银行股份有限公司根据本基金合同规定，于 2025 年 03 月 28 日复核了本报告中的财务指标、净值表现、利润分配情况、财务会计报告、投资组合报告等内容，保证复核内容不存在虚假记载、误导性陈述或者重大遗漏。

基金管理人承诺以诚实信用、勤勉尽责的原则管理和运用基金资产，但不保证基金一定盈利。

基金的过往业绩并不代表其未来表现。投资有风险，投资者在作出投资决策前应仔细阅读本基金的招募说明书及其更新。

本报告期自 2024 年 01 月 01 日起至 2024 年 12 月 31 日止。

1.2 目录

§ 1 重要提示及目录	2
1.1 重要提示	2
1.2 目录	3
§ 2 基金简介	5
2.1 基金基本情况	5
2.2 基金产品说明	5
2.3 基金管理人和基金托管人	5
2.4 信息披露方式	6
2.5 其他相关资料	6
§ 3 主要财务指标、基金净值表现及利润分配情况	6
3.1 主要会计数据和财务指标	6
3.2 基金净值表现	7
3.3 过去三年基金的利润分配情况	10
§ 4 管理人报告	10
4.1 基金管理人及基金经理情况	10
4.2 管理人对报告期内本基金运作合规守信情况的说明	11
4.3 管理人对报告期内公平交易情况的专项说明	11
4.4 管理人对报告期内基金的投资策略和业绩表现的说明	12
4.5 管理人对宏观经济、证券市场及行业走势的简要展望	13
4.6 管理人内部有关本基金的监察稽核工作情况	13
4.7 管理人对报告期内基金估值程序等事项的说明	14
4.8 管理人对报告期内基金利润分配情况的说明	15
4.9 报告期内管理人对本基金持有人数或基金资产净值预警情形的说明	15
§ 5 托管人报告	15
5.1 报告期内本基金托管人合规守信情况声明	15
5.2 托管人对报告期内本基金投资运作合规守信、净值计算、利润分配等情况的说明	15
5.3 托管人对本年度报告中财务信息等内容的真实、准确和完整发表意见	15
§ 6 审计报告	15
6.1 审计报告基本信息	15
6.2 审计报告的基本内容	15
§ 7 年度财务报表	17
7.1 资产负债表	17
7.2 利润表	19
7.3 净资产变动表	20
7.4 报表附注	22
§ 8 投资组合报告	50

8.1 期末基金资产组合情况	50
8.2 报告期末按行业分类的股票投资组合	51
8.3 期末按公允价值占基金资产净值比例大小排序的所有股票投资明细	51
8.4 报告期内股票投资组合的重大变动	56
8.5 期末按债券品种分类的债券投资组合	60
8.6 期末按公允价值占基金资产净值比例大小排序的前五名债券投资明细	60
8.7 期末按公允价值占基金资产净值比例大小排序的所有资产支持证券投资明细	60
8.8 报告期末按公允价值占基金资产净值比例大小排序的前五名贵金属投资明细	60
8.9 期末按公允价值占基金资产净值比例大小排序的前五名权证投资明细	60
8.10 本基金投资股指期货的投资政策	60
8.11 报告期末本基金投资的国债期货交易情况说明	60
8.12 投资组合报告附注	61
§ 9 基金份额持有人信息	61
9.1 期末基金份额持有人户数及持有人结构	61
9.2 期末基金管理人的从业人员持有本基金的情况	62
9.3 期末基金管理人的从业人员持有本开放式基金份额总量区间情况	62
§ 10 开放式基金份额变动	62
§ 11 重大事件揭示	63
11.1 基金份额持有人大会决议	63
11.2 基金管理人、基金托管人的专门基金托管部门的重大人事变动	63
11.3 涉及基金管理人、基金财产、基金托管业务的诉讼	63
11.4 基金投资策略的改变	63
11.5 为基金进行审计的会计师事务所情况	63
11.6 管理人、托管人及其高级管理人员受稽查或处罚等情况	63
11.7 基金租用证券公司交易单元的有关情况	64
11.8 其他重大事件	66
§ 12 影响投资者决策的其他重要信息	67
12.1 报告期内单一投资者持有基金份额比例达到或超过 20%的情况	67
12.2 影响投资者决策的其他重要信息	67
§ 13 备查文件目录	67
13.1 备查文件目录	67
13.2 存放地点	67
13.3 查阅方式	67

§ 2 基金简介

2.1 基金基本情况

基金名称	中欧互通精选混合型证券投资基金	
基金简称	中欧互通精选混合	
基金主代码	166007	
基金运作方式	契约型开放式	
基金合同生效日	2018 年 10 月 8 日	
基金管理人	中欧基金管理有限公司	
基金托管人	兴业银行股份有限公司	
报告期末基金份额总额	32,106,743.31 份	
基金合同存续期	不定期	
下属分级基金的基金简称	中欧互通精选混合 A	中欧互通精选混合 E
下属分级基金的场内简称	中欧互通	-
下属分级基金的交易代码	166007	001884
报告期末下属分级基金的份额总额	31,461,662.74 份	645,080.57 份

2.2 基金产品说明

投资目标	在严格控制投资组合风险的前提下，通过积极主动的资产配置，力争获得超越业绩比较基准的收益。
投资策略	本基金将参照以 MSCI 中国 A 股国际通指数为主要标准配置基金资产，投资于 MSCI 中国 A 股国际通指数成份股的比重在 20 个交易日内不持续低于组合中股票市值的 70%。对看好的部分行业适当增加投资，对看淡的行业适当减少投资。该“锁定基准，适当灵活”的强调纪律的投资风格有利于充分发挥本基金管理人的专业优势和团队优势；同时对行业投资比例增减的适度控制又可以减小本基金对市场基准的偏离，从而在适度风险基础上为投资人实现优厚的回报。
业绩比较基准	MSCI 中国 A 股国际通指数收益率×80%+中债综合指数收益率×20%
风险收益特征	本基金为混合型基金，其预期收益及预期风险水平高于债券型基金和货币市场基金，但低于股票型基金。本基金将投资港股通标的股票，需承担港股通机制下因投资环境、投资标的、市场制度以及交易规则等差异带来的特有风险。

2.3 基金管理人和基金托管人

项目	基金管理人	基金托管人
名称	中欧基金管理有限公司	兴业银行股份有限公司
信息披露负责人	姓名	黎忆海
	联系电话	021-68609600
	电子邮箱	liyihai@zofund.com
		冯萌
		021-52629999-213310
		fengmeng@cib.com.cn

客户服务热线	021-68609700、400-700-9700	95561
传真	021-33830351	021-62159217
注册地址	中国（上海）自由贸易试验区陆家嘴环路 479 号 8 层	福建省福州市台江区江滨中大道 398 号兴业银行大厦
办公地址	中国（上海）自由贸易试验区陆家嘴环路 479 号上海中心大厦 8、10、16 层	上海市浦东新区银城路 167 号 4 楼
邮政编码	200120	200120
法定代表人	裘玉明	吕家进

2.4 信息披露方式

本基金选定的信息披露报纸名称	上海证券报
登载基金年度报告正文的管理人互联网网址	www.zofund.com
基金年度报告备置地点	基金管理人的办公场所

2.5 其他相关资料

项目	名称	办公地址
会计师事务所	安永华明会计师事务所（特殊普通合伙）	北京市东城区东长安街 1 号东方广场安永大楼 17 层
注册登记机构	A 类：中国证券登记结算有限责任公司 E 类：中欧基金管理有限公司	A 类：北京市西城区太平桥大街 17 号 E 类：中国（上海）自由贸易试验区陆家嘴环路 479 号上海中心大厦 8、10、16 层

§ 3 主要财务指标、基金净值表现及利润分配情况

3.1 主要会计数据和财务指标

金额单位：人民币元

3.1.1 期间数据和指标	2024 年		2023 年		2022 年	
	中欧互通精选混合 A	中欧互通精选混合 E	中欧互通精选混合 A	中欧互通精选混合 E	中欧互通精选混合 A	中欧互通精选混合 E
本期已实现收益	37,006,064.62	-52,465.42	-17,973,401.75	-2,759,478.07	-51,492,330.49	-17,807,826.93
本期利润	34,114,426.29	5,637,026.55	-18,700,652.79	-2,902,094.15	-55,450,860.78	-19,790,404.94
加权平均基金份额本期利润	0.2163	0.1916	-0.1609	-0.1679	-0.9424	-1.1544
本期加权平均净值利润率	14.29%	12.64%	-9.95%	-10.53%	-43.48%	-51.30%
本期基金份额净值增长率	20.39%	19.84%	-5.63%	-5.62%	-25.89%	-25.89%

3.1.2 期末数据和指标	2024 年末		2023 年末		2022 年末	
	期末可供分配利润	22,443,496.98	465,208.58	114,332,603.11	9,815,733.51	26,395,725.95
期末可供分配基金份额利润	0.7134	0.7212	0.4232	0.2193	0.8813	0.7187
期末基金资产净值	53,905,159.72	1,110,289.15	384,464,696.37	64,267,092.98	56,346,149.56	3,155,331.34
期末基金份额净值	1.7134	1.7212	1.4232	1.4362	1.8813	1.8983
3.1.3 累计期末指标	2024 年末		2023 年末		2022 年末	
	基金份额累计净值增长率	69.38%	69.20%	40.69%	41.18%	49.08%

注：1、本期已实现收益指基金本期利息收入、投资收益、其他收入（不含公允价值变动收益）扣除相关费用和信用减值损失后的余额，本期利润为本期已实现收益加上本期公允价值变动收益。

2、期末可供分配利润采用期末资产负债表中未分配利润与未分配利润中已实现部分的孰低数（为期末余额，不是当期发生数）。

3、上述基金业绩指标不包括基金份额持有人认购或交易基金的各项费用，计入费用后实际收益水平要低于所列数字。

3.2 基金净值表现

3.2.1 基金份额净值增长率及其与同期业绩比较基准收益率的比较

中欧互通精选混合 A

阶段	份额净值增长率①	份额净值增长率标准差②	业绩比较基准收益率③	业绩比较基准收益率标准差④	①—③	②—④
过去三个月	-3.64%	1.59%	-1.40%	1.36%	-2.24%	0.23%
过去六个月	11.60%	1.71%	10.45%	1.32%	1.15%	0.39%
过去一年	20.39%	1.35%	11.09%	1.09%	9.30%	0.26%
过去三年	-15.80%	1.10%	-16.72%	0.94%	0.92%	0.16%
过去五年	42.09%	1.19%	4.42%	0.98%	37.67%	0.21%
自基金转型生效之日起至今	69.38%	1.19%	21.98%	0.99%	47.40%	0.20%

注：本基金业绩比较基准为：MSCI 中国 A 股国际通指数收益率*80%+中债综合指数收益率*20%。
比较基准每个交易日进行一次再平衡，每个交易日在加入损益后根据设定的权重比例进行大类资产之间的再平衡，使大类资产比例保持恒定。

中欧互通精选混合 E

阶段	份额净值增长率①	份额净值增长率标准差②	业绩比较基准收益率③	业绩比较基准收益率标准差④	①-③	②-④
过去三个月	-3.64%	1.59%	-1.40%	1.36%	-2.24%	0.23%
过去六个月	11.10%	1.69%	10.45%	1.32%	0.65%	0.37%
过去一年	19.84%	1.34%	11.09%	1.09%	8.75%	0.25%
过去三年	-16.18%	1.09%	-16.72%	0.94%	0.54%	0.15%
过去五年	41.44%	1.18%	4.42%	0.98%	37.02%	0.20%
自基金转型生效之日起至今	69.20%	1.19%	21.98%	0.99%	47.22%	0.20%

注：本基金业绩比较基准为：MSCI 中国 A 股国际通指数收益率*80%+中债综合指数收益率*20%。
比较基准每个交易日进行一次再平衡，每个交易日在加入损益后根据设定的权重比例进行大类资产之间的再平衡，使大类资产比例保持恒定。

3.2.2 自基金合同生效以来基金份额累计净值增长率变动及其与同期业绩比较基准收益率变动的比较



注：自 2018 年 10 月 8 日起，原中欧沪深 300 指数增强型证券投资基金转型为中欧互通精选混合

型证券投资基金。图示为 2018 年 10 月 8 日至 2024 年 12 月 31 日。



注：自 2018 年 10 月 8 日起，原中欧沪深 300 指数增强型证券投资基金转型为中欧互通精选混合型证券投资基金。图示为 2018 年 10 月 8 日至 2024 年 12 月 31 日。

3.2.3 过去五年基金每年净值增长率及其与同期业绩比较基准收益率的比较

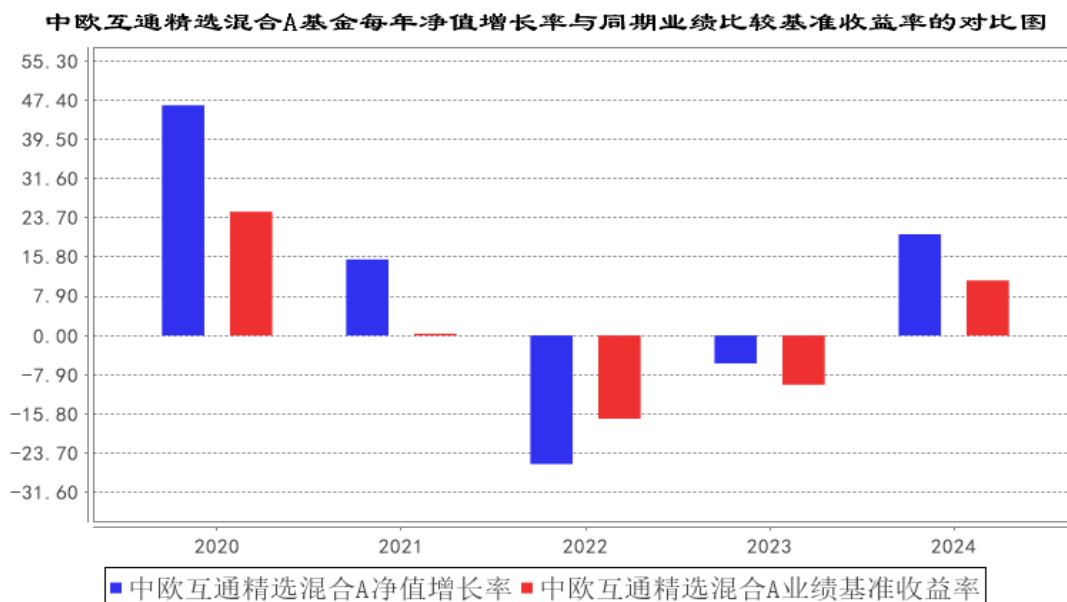

中欧互通精选混合E基金每年净值增长率与同期业绩比较基准收益率的对比图

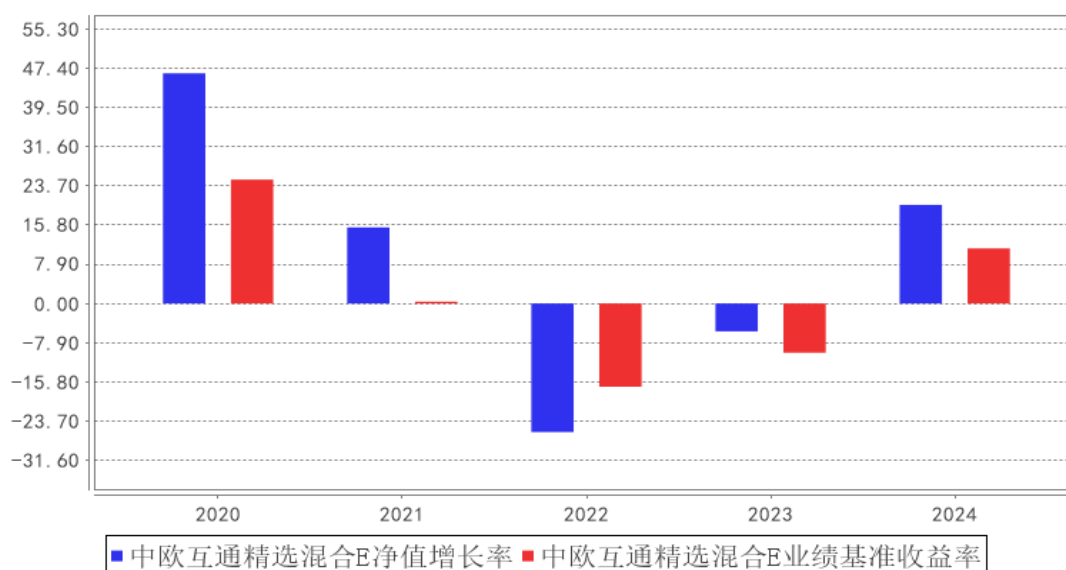

3.3 过去三年基金的利润分配情况

单位：人民币元

中欧互通精选混合 A

年度	每 10 份基金份额分红数	现金形式发放总额	再投资形式发放总额	年度利润分配合计	备注
2023	3.7680	63,748,742.45	30,650,100.50	94,398,842.95	-
合计	3.7680	63,748,742.45	30,650,100.50	94,398,842.95	-

中欧互通精选混合 E

年度	每 10 份基金份额分红数	现金形式发放总额	再投资形式发放总额	年度利润分配合计	备注
2023	3.8020	16,461,814.68	449,236.23	16,911,050.91	-
合计	3.8020	16,461,814.68	449,236.23	16,911,050.91	-

§ 4 管理人报告

4.1 基金管理人及基金经理情况

4.1.1 基金管理人及其管理基金的经验

中欧基金管理有限公司经中国证监会（证监基字[2006]102 号文）批准，于 2006 年 7 月 19 日正式成立。股东为 WP Asia Pacific Asset Management LLC（华平亚太资产管理有限公司）、国都证券股份有限公司、上海睦亿投资管理合伙企业（有限合伙）、上海穆延投资管理合伙企业（有限合伙）及自然人股东，注册资本为 2.20 亿元人民币，旗下设有北京分公司、深圳分公司、

中欧盛世资产管理（上海）有限公司、上海中欧财富基金销售有限公司、中欧基金国际有限公司和中欧私募基金管理（上海）有限公司。截至 2024 年 12 月 31 日，本基金管理人共管理 194 只开放式基金。

4.1.2 基金经理（或基金经理小组）及基金经理助理简介

姓名	职务	任本基金的基金经理（助理）期限		证券从业年限	说明
		任职日期	离任日期		
钱亚婷	基金经理	2021-11-03	-	8 年	2016-04-05 加入中欧基金管理有限公司，历任中欧基金管理有限公司分析师、基金经理助理。
赵子衡	基金经理助理	2024-04-23	-	3 年	2021-07-16 加入中欧基金管理有限公司，历任研究助理、研究员。

注：1、任职日期和离任日期一般情况下指公司作出决定之日；若该基金经理自基金合同生效日起即任职，则任职日期为基金合同生效日。

2、证券从业的含义遵从《证券投资基金经营机构董事、监事、高级管理人员及从业人员监督管理办法》等相关规定。

4.2 管理人对报告期内本基金运作合规守信情况的说明

本报告期内，本基金管理人严格遵循了《证券投资基金法》及其各项实施细则、本基金基金合同和其他相关法律法规的规定，本着诚实信用、勤勉尽责、取信于市场、取信于社会的原则管理和运用基金资产，为基金份额持有人谋求最大利益。本报告期内，基金投资管理符合有关法规和基金合同的规定，无违法违规、未履行基金合同承诺或损害基金份额持有人利益的行为。

4.3 管理人对报告期内公平交易情况的专项说明

4.3.1 公平交易制度和控制方法

根据《证券投资基金管理公司公平交易制度指导意见》等法律法规，本基金管理人制定了《公平交易管理办法》，建立了健全、有效的公平交易制度体系，覆盖公司旗下各类资产组合及投资顾问业务涉及的投资组合；涵盖了股票、债券等各类投资品种的一级市场申购、二级市场交易等投资管理活动；贯穿了研究分析、投资决策、交易执行等投资管理活动的各个环节，以确保公司旗下管理的不同投资组合得到公平对待，保护投资者合法权益。具体控制措施包括：在研究分析环节，研究成果与全体投资人员共享，投研体系职权划分明确且互不干预，各基金持仓及交易信息进行有效隔离；在投资决策环节，基金经理公平对待管理的所有组合，相同投资策略同时同价下达投资指令；在交易执行环节，本基金管理人以系统控制和人工控制相结合的方式，严格管理同向交易和反向交易，公平执行投资指令；在事后监控环节，本基金管理人设置每日异常交易分析

机制，发现异常事项对基金经理进行提示，留存解释说明，并每季度编制公平交易分析报告，逐级审核签署备查。

4.3.2 公平交易制度的执行情况

本报告期内，本基金管理人严格按照相关法规及制度等规定，从研究分析、投资决策、交易执行、事后监控等环节严格把关，通过系统和人工等方式在各个环节严格控制交易公平执行。

对于同向交易，本基金管理人采集连续四个季度期间内、不同时间窗下（如日内、3 日内、5 日内）不同投资组合的同向交易计算交易价差，并结合同向交易占比、溢价率等进行综合分析，来判断是否可能存在组合之间利益输送。

综合而言，本报告期内，公平交易制度和控制方法总体执行情况良好，不同投资组合之间不存在非公平交易或利益输送的情况。

4.3.3 异常交易行为的专项说明

本报告期内，公司旗下所有投资组合参与的交易所公开竞价交易中，同日反向交易成交较少的单边交易量超过该证券当日成交量的 5% 的交易共有 31 次，其中 30 次为量化策略组合因投资策略需要发生的反向交易，1 次为不同经理管理的组合因投资策略不同发生的反向交易，公司内部风控对上述交易均履行相应控制程序。

本报告期内，未发现本基金有可能导致不公平交易和利益输送的异常交易。

4.4 管理人对报告期内基金的投资策略和业绩表现的说明

4.4.1 报告期内基金投资策略和运作分析

回顾 2024 年，全球政治与经济秩序经历深刻变革，地缘政治冲突频现，贸易保护主义抬头，国际经济环境愈发复杂多变。在此背景下，国内经济形势面临诸多挑战，却也在艰难中维持住了平衡。上半年两会顺利召开，从政府工作报告中可以看到总体政策基调偏积极，化债背景下表观赤字率有所上升，弥补了地方融资的下降。同时，财政政策偏向于鼓励“新质生产力”的发展，而对传统地产行业依然保持定力，政策风格的延续性较强。三季度，中央政策定调转向，促进国内增长预期企稳，九月下旬，三大金融管理部门宣布了一系列经济支持政策，中央政治局会议再次强调努力完成全年经济社会发展目标，并提出要加大财政货币政策逆周期调节力度。在一系列“政策组合拳”的支持下，市场的风险偏好在短期内得到快速修复，这些举措显著提高了市场对中长期增长前景的信心。四季度的政治局会议和中央经济工作会议明确提出实施“更加积极”的财政政策和“适度宽松”的货币政策，并将提振消费列为首要任务，但具体措施有待后续落地。市场交易结构方面，两市成交量明显上升，市场增量资金由 ETF 流入占主导，两融资金余额也快速增长，反映相关投资者情绪较为积极。

本基金以 MSCI 中国 A 股国际通指数为主要标准配置基金资产，投资于 MSCI 中国 A 股国际通指数成份股的比重在 20 个交易日内不持续低于组合中股票市值的 70%，整体高质量蓝筹风格。展望后市，我们看好高质量企业的估值修复机会。本轮政策底与以往相比，最大的不同在于对内需消费的重视。虽然从经济活动的体量上来看，居民消费对 GDP 的拉动作用不及房地产，但是为了更加健康的产业结构，政策对于传统的地产刺激更为克制，主要以稳价为目标。在这种市场环境下，那些具备稳定盈利能力、健康现金流、以及较强竞争壁垒的高质量企业将成为市场关注的焦点。尤其在估值处于历史低位区间的背景下，这类企业不仅具备防御属性，同时从长期维度来看或也具备较为可观的回报潜力。

4.4.2 报告期内基金的业绩表现

本报告期内，基金 A 类份额净值增长率为 20.39%，同期业绩比较基准收益率为 11.09%；基金 E 类份额净值增长率为 19.84%，同期业绩比较基准收益率为 11.09%。

4.5 管理人对宏观经济、证券市场及行业走势的简要展望

展望 2025 年，我们的观点是看好科技产业突破带动经济周期企稳复苏，股票市场获得良好回报。DeepSeek-R1 的出现显著提振了投资者信心，在经济学可见的路径中，技术对劳动生产率的提升具有显著帮助，也拉动了新的资本开支周期，加速了产业转型的进展。从行业层面来说，我们看好以下三个投资方向：一是科技成长方向，AI 技术突破的影响已开始从训练需求向推理应用领域演进，国内企业有望展开新一轮资本开支周期，从而拉动泛科技行业的实体需求，并催生新的终端消费电子产品。二是先进制造方向，全球制造产业链正在处于一个迁移和重构的趋势中，这拉动了各种设备和材料的投资需求。国内的产业升级也是以高端制造作为抓手，通过进口替代帮助企业降低生产成本。三是内需泛消费行业里，有不少具有长期竞争力和护城河的企业，在本轮周期中保持了合理的杠杆水平、良好的利润率、健康的应收和存货结构。如果经济周期在政策周期的驱动下复苏向上，这样高质量企业或也具有较为稳健的增长机会。

4.6 管理人内部有关本基金的监察稽核工作情况

2024 年，在公司业务全面发展的背景下，公司始终坚持保障基金份额持有人利益的原则，不断强化内部控制，并有效地组织开展监察稽核工作，具体包括以下方面：

（一）落实法律法规，培养合规文化

2024 年，监管机构颁布了多部法律法规，公司在收到相关法规后以公众号“新规速递”的方式及时向部门和员工进行推送。监察稽核部负责将新颁布的法律法规及时维护至公司共享法律法规库，并以每周新规跟踪的形式，针对法律法规进行全员范围内的解读，对于重要法规或通知，公司从制度建立、流程改造、系统更新等方面安排专项落地与跟进，并配套相应检查。同时，公

司致力于积极推动公司合规文化建设，通过法规培训、监管案例速递、员工合规测试、合规宣传月等多种形式，提高员工合规及风控意识，公司内部控制和风险管理基础得到夯实和优化。

（二）完善制度体系，提高运作效率

2024 年，公司根据业务需要及新近出台或修订的法律法规，对规章制度体系进行了进一步完善，在兼顾合规、风险管理和效率的前提下，对一系列规章制度进行了补充和修订，以使得各项业务运作更为规范、顺畅和高效：公司全年制定或修订多项制度流程，内容涵盖投资研究交易、基金运作、合规管理、信息技术等各项内容。

（三）加强内部审计，强化风险管理

2024 年，公司按照年初制定的监察稽核年度计划，进一步加强合规及内部稽核审计力度，全年除有序完成监管要求的法定审计工作及常规定期审计工作外，针对易发生风险的各类业务循环开展多次专项稽核工作，使业务中存在的问题能够得到及时发现和纠正。通过内部稽核审计工作，切实保证基金运作和公司经营所涉及的各个环节均能按照各项法律法规和公司内部制度有效落实。

（四）提升反洗钱管理水平，推进反洗钱系统建设

2024 年，公司严格参照法律法规的要求落实公司反洗钱管理，优化洗钱风险和制裁风险管控的治理架构和管理体系，从制度流程、风险评估、培训宣传等层面，进一步提升和完善反洗钱管理工作。公司在今年牵头各部门加强自身反洗钱工作履职能力，并积极推进反洗钱新一代系统建设，结合最新的监管要求及业务发展需要，优化了反洗钱系统的各功能模块，从客户洗钱风险评估、客户尽职调查、可疑交易监测及分析等方面实现反洗钱工作系统化建设。

4.7 管理人对报告期内基金估值程序等事项的说明

报告期内，本基金管理人严格按照本公司制订的《估值委员会议事规则》以及相关法律法规的规定，有效地控制基金估值流程。公司估值委员会主席为总经理，投票成员包括主席、权益及固定收益研究总监、基金运营总监、监察稽核总监、风险管理总监，非投票成员（列席表达相关意见）包括公司高管、投资组合经理、中央交易室负责人、战略规划及业务发展部负责人、主席指定的其他相关人士。估值委员会负责基金估值相关工作的评估、决策、执行和监督，确保基金估值的公允、合理，防止估值被歪曲进而对基金持有人产生不利影响。基金经理如认为估值有被歪曲或有失公允的情况，可向估值委员会报告并提出相关意见和建议。

本基金管理人按照最新的估值准则、证监会相关规定和基金合同关于估值的约定，对基金投资品种进行估值。具体估值流程为：基金日常估值由基金管理人进行，基金托管人按基金合同规定的估值方法、时间、程序进行复核，基金份额净值由基金管理人完成估值后，将估值结果以 XBRL

形式报给基金托管人，基金托管人复核无误后签章返回给基金管理人，由基金管理人依据本基金合同和有关法律法规的规定予以公布。报告期内相关基金估值政策的变更由托管银行进行复核确认。

上述参与估值流程人员均具有估值业务所需的专业胜任能力及相关工作经验。上述参与估值流程各方之间不存在重大利益冲突。

4.8 管理人对报告期内基金利润分配情况的说明

本基金本报告期未进行利润分配，符合相关法规及基金合同的规定。

4.9 报告期内管理人对本基金持有人数或基金资产净值预警情形的说明

本报告期内基金管理人无应说明预警信息。

§ 5 托管人报告

5.1 报告期内本基金托管人遵规守信情况声明

报告期内，本托管人严格遵守《中华人民共和国证券投资基金法》及其他有关法律法规、基金合同和托管协议的规定，诚信、尽责地履行了基金托管人义务，不存在损害基金份额持有人利益的行为。

5.2 托管人对报告期内本基金投资运作遵规守信、净值计算、利润分配等情况的说明

报告期内，本托管人根据国家有关法律法规、基金合同和托管协议的规定，对基金管理人在本基金的投资运作、基金资产净值的计算、基金收益的计算、基金费用开支等方面进行了必要的监督、复核和审查，未发现其存在任何损害基金份额持有人利益的行为；基金管理人在报告期内，严格遵守了《证券投资基金法》等有关法律法规，在各重要方面的运作严格按照基金合同的规定进行。

5.3 托管人对本年度报告中财务信息等内容的真实、准确和完整发表意见

本托管人认真复核了本年度报告中的财务指标、净值表现、收益分配情况、财务会计报告、投资组合报告等内容，认为其真实、准确和完整，不存在虚假记载、误导性陈述或者重大遗漏。

§ 6 审计报告

6.1 审计报告基本信息

财务报表是否经过审计	是
审计意见类型	标准无保留意见
审计报告编号	安永华明（2025）审字第 70028871_B19 号

6.2 审计报告的基本内容

审计报告标题	审计报告
--------	------

审计报告收件人	中欧互通精选混合型证券投资基金全体基金份额持有人：
审计意见	<p>我们审计了中欧互通精选混合型证券投资基金的财务报表，包括 2024 年 12 月 31 日的资产负债表，2024 年度的利润表、净资产变动表以及相关财务报表附注。</p> <p>我们认为，后附的中欧互通精选混合型证券投资基金的财务报表在所有重大方面按照企业会计准则的规定编制，公允反映了中欧互通精选混合型证券投资基金 2024 年 12 月 31 日的财务状况以及 2024 年度的经营成果和净值变动情况。</p>
形成审计意见的基础	<p>我们按照中国注册会计师审计准则的规定执行了审计工作。审计报告的“注册会计师对财务报表审计的责任”部分进一步阐述了我们在这些准则下的责任。按照中国注册会计师职业道德守则，我们独立于中欧互通精选混合型证券投资基金，并履行了职业道德方面的其他责任。我们相信，我们获取的审计证据是充分、适当的，为发表审计意见提供了基础。</p>
强调事项	不适用
其他事项	不适用
其他信息	<p>中欧互通精选混合型证券投资基金管理层对其他信息负责。其他信息包括年度报告中涵盖的信息，但不包括财务报表和我们的审计报告。</p> <p>我们对财务报表发表的审计意见不涵盖其他信息，我们也不对其他信息发表任何形式的鉴证结论。</p> <p>结合我们对财务报表的审计，我们的责任是阅读其他信息，在此过程中，考虑其他信息是否与财务报表或我们在审计过程中了解到的情况存在重大不一致或者似乎存在重大错报。基于我们已执行的工作，如果我们确定其他信息存在重大错报，我们应当报告该事实。在这方面，我们无任何事项需要报告。</p>
管理层和治理层对财务报表的责任	<p>管理层负责按照企业会计准则的规定编制财务报表，使其实现公允反映，并设计、执行和维护必要的内部控制，以使财务报表不存在由于舞弊或错误导致的重大错报。</p> <p>在编制财务报表时，管理层负责评估中欧互通精选混合型证券投资基金的持续经营能力，披露与持续经营相关的事项（如适用），并运用持续经营假设，除非计划进行清算、终止运营或别无其他现实的选择。</p> <p>治理层负责监督中欧互通精选混合型证券投资基金的财务报告过程。</p>
注册会计师对财务报表审计的责任	<p>我们的目标是对财务报表整体是否不存在由于舞弊或错误导致的重大错报获取合理保证，并出具包含审计意见的审计报告。合理保证是高水平的保证，但并不能保证按照审计准则执行的审计在某一重大错报存在时总能发现。错报可能由于舞弊或错误导致，如果合理预期错报单独或汇总起来可能影响财务报表使用者依据财务报表作出的经济决策，则通常认为错报是重大的。</p> <p>在按照审计准则执行审计工作的过程中，我们运用职业判断，并保持职业怀疑。同时，我们也执行以下工作：</p>

	<p>(1) 识别和评估由于舞弊或错误导致的财务报表重大错报风险，设计和实施审计程序以应对这些风险，并获取充分、适当的审计证据，作为发表审计意见的基础。由于舞弊可能涉及串通、伪造、故意遗漏、虚假陈述或凌驾于内部控制之上，未能发现由于舞弊导致的重大错报的风险高于未能发现由于错误导致的重大错报的风险。</p> <p>(2) 了解与审计相关的内部控制，以设计恰当的审计程序，但目的并非对内部控制的有效性发表意见。</p> <p>(3) 评价管理层选用会计政策的恰当性和作出会计估计及相关披露的合理性。</p> <p>(4) 对管理层使用持续经营假设的恰当性得出结论。同时，根据获取的审计证据，就可能导致对中欧互通精选混合型证券投资基金持续经营能力产生重大疑虑的事项或情况是否存在重大不确定性得出结论。如果我们得出结论认为存在重大不确定性，审计准则要求我们在审计报告中提请报表使用者注意财务报表中的相关披露；如果披露不充分，我们应当发表非无保留意见。我们的结论基于截至审计报告日可获得的信息。然而，未来的事项或情况可能导致中欧互通精选混合型证券投资基金不能持续经营。</p> <p>(5) 评价财务报表的总体列报（包括披露）、结构和内容，并评价财务报表是否公允反映相关交易和事项。</p> <p>我们与治理层就计划的审计范围、时间安排和重大审计发现等事项进行沟通，包括沟通我们在审计中识别出的值得关注的内部控制缺陷。</p>
会计师事务所的名称	安永华明会计师事务所（特殊普通合伙）
注册会计师的姓名	许培菁 张亚旒
会计师事务所的地址	北京市东城区东长安街 1 号东方广场安永大楼 17 层
审计报告日期	2025 年 3 月 27 日

§ 7 年度财务报表

7.1 资产负债表

会计主体：中欧互通精选混合型证券投资基金

报告截止日：2024 年 12 月 31 日

单位：人民币元

资产	附注号	本期末 2024 年 12 月 31 日	上年度末 2023 年 12 月 31 日
资产：			
货币资金	7.4.7.1	4,365,746.54	26,248,607.00
结算备付金		284,150.68	3,249,928.63
存出保证金		378,656.78	203,226.71
交易性金融资产	7.4.7.2	49,960,325.52	420,641,718.28
其中：股票投资		49,154,116.20	414,685,335.43

基金投资		-	-
债券投资		806,209.32	5,956,382.85
资产支持证券投资		-	-
贵金属投资		-	-
其他投资		-	-
衍生金融资产	7.4.7.3	-	-
买入返售金融资产	7.4.7.4	-	-
债权投资		-	-
其中：债券投资		-	-
资产支持证券投资		-	-
其他投资		-	-
其他债权投资		-	-
其他权益工具投资		-	-
应收清算款		3,238,474.00	3,469,855.02
应收股利		-	-
应收申购款		139,318.48	6,862.18
递延所得税资产		-	-
其他资产	7.4.7.5	-	-
资产总计		58,366,672.00	453,820,197.82
负债和净资产	附注号	本期末 2024年12月31日	上年度末 2023年12月31日
负债：			
短期借款		-	-
交易性金融负债		-	-
衍生金融负债	7.4.7.3	-	-
卖出回购金融资产款		-	-
应付清算款		3,113,289.67	3,817,358.57
应付赎回款		17,294.00	2,518.73
应付管理人报酬		54,671.78	454,562.99
应付托管费		9,111.98	75,760.49
应付销售服务费		-	-
应付投资顾问费		-	-
应交税费		-	-
应付利润		-	-
递延所得税负债		-	-
其他负债	7.4.7.6	156,855.70	738,207.69
负债合计		3,351,223.13	5,088,408.47
净资产：			
实收基金	7.4.7.7	32,106,743.31	314,881,583.19
未分配利润	7.4.7.8	22,908,705.56	133,850,206.16
净资产合计		55,015,448.87	448,731,789.35
负债和净资产总计		58,366,672.00	453,820,197.82

注：报告截止日 2024 年 12 月 31 日，基金份额总额 32,106,743.31 份，其中下属 A 类基金份额

净值为人民币 1.7134 元,基金份额总额 31,461,662.74 份;下属 E 类基金份额净值为人民币 1.7212 元,基金份额总额 645,080.57 份。

7.2 利润表

会计主体: 中欧互通精选混合型证券投资基金

本报告期: 2024 年 1 月 1 日至 2024 年 12 月 31 日

单位: 人民币元

项目	附注号	本期 2024 年 1 月 1 日至 2024 年 12 月 31 日	上年度可比期间 2023 年 1 月 1 日至 2023 年 12 月 31 日
一、营业总收入		43,946,564.23	-18,341,093.48
1. 利息收入		102,547.99	99,074.13
其中: 存款利息收入	7.4.7.9	102,547.99	99,074.13
债券利息收入		-	-
资产支持证券利息收入		-	-
买入返售金融资产收入		-	-
其他利息收入		-	-
2. 投资收益(损失以“-”填列)		40,549,407.49	-17,587,975.88
其中: 股票投资收益	7.4.7.10	29,857,135.30	-19,502,457.23
基金投资收益		-	-
债券投资收益	7.4.7.11	88,887.68	45,965.18
资产支持证券投资		-	-
收益		-	-
贵金属投资收益		-	-
衍生工具收益	7.4.7.13	81,414.19	-754,996.56
股利收益	7.4.7.14	10,521,970.32	2,623,512.73
以摊余成本计量的金融资产终止确认产生的收益		-	-
其他投资收益		-	-
3. 公允价值变动收益(损失以“-”号填列)	7.4.7.15	2,797,853.64	-869,867.12
4. 汇兑收益(损失以“-”号填列)		-	-
5. 其他收入(损失以“-”号填列)	7.4.7.16	496,755.11	17,675.39
减: 二、营业总支出		4,195,111.39	3,261,653.46
1. 管理人报酬		3,425,867.26	2,658,142.66
2. 托管费		570,977.91	443,023.79
3. 销售服务费		-	-

4. 投资顾问费		-	-
5. 利息支出		25,134.04	10,696.66
其中：卖出回购金融资产支出		25,134.04	10,696.66
6. 信用减值损失	7.4.7.17	-	-
7. 税金及附加		331.55	23.06
8. 其他费用	7.4.7.18	172,800.63	149,767.29
三、利润总额（亏损总额以“-”号填列）		39,751,452.84	-21,602,746.94
减：所得税费用		-	-
四、净利润（净亏损以“-”号填列）		39,751,452.84	-21,602,746.94
五、其他综合收益的税后净额		-	-
六、综合收益总额		39,751,452.84	-21,602,746.94

7.3 净资产变动表

会计主体：中欧互通精选混合型证券投资基金

本报告期：2024 年 1 月 1 日至 2024 年 12 月 31 日

单位：人民币元

项目	本期 2024 年 1 月 1 日至 2024 年 12 月 31 日			
	实收基金	其他综合收益	未分配利润	净资产合计
一、上期期末净资产	314,881,583.19	-	133,850,206.16	448,731,789.35
二、本期期初净资产	314,881,583.19	-	133,850,206.16	448,731,789.35
三、本期增减变动额（减少以“-”号填列）	-282,774,839.88	-	-110,941,500.60	-393,716,340.48
（一）、综合收益总额	-	-	39,751,452.84	39,751,452.84
（二）、本期基金份额交易产生的净资产变动数（净资产减少以“-”号填列）	-282,774,839.88	-	-150,692,953.44	-433,467,793.32
其中：1. 基金申购款	8,254,597.77	-	5,531,842.29	13,786,440.06
2. 基金赎回款	-291,029,437.65	-	-156,224,795.73	-447,254,233.38
（三）、本期向基金份额持有人分	-	-	-	-

配利润产生的净资产变动（净资产减少以“-”号填列）				
四、本期期末净资产	32,106,743.31	-	22,908,705.56	55,015,448.87
项目	上年度可比期间 2023年1月1日至2023年12月31日			
	实收基金	其他综合收益	未分配利润	净资产合计
一、上期期末净资产	31,612,598.54	-	27,888,882.36	59,501,480.90
二、本期期初净资产	31,612,598.54	-	27,888,882.36	59,501,480.90
三、本期增减变动额（减少以“-”号填列）	283,268,984.65	-	105,961,323.80	389,230,308.45
（一）、综合收益总额	-	-	-21,602,746.94	-21,602,746.94
（二）、本期基金份额交易产生的净资产变动数（净资产减少以“-”号填列）	283,268,984.65	-	238,873,964.60	522,142,949.25
其中：1. 基金申购款	288,114,563.05	-	242,922,256.05	531,036,819.10
2. 基金赎回款	-4,845,578.40	-	-4,048,291.45	-8,893,869.85
（三）、本期向基金份额持有人分配利润产生的净资产变动（净资产减少以“-”号填列）	-	-	-111,309,893.86	-111,309,893.86
四、本期期末净资产	314,881,583.19	-	133,850,206.16	448,731,789.35

报表附注为财务报表的组成部分。

本报告 7.1 至 7.4 财务报表由下列负责人签署：

刘建平

王音然

李宝林

基金管理人负责人

主管会计工作负责人

会计机构负责人

7.4 报表附注

7.4.1 基金基本情况

中欧互通精选混合型证券投资基金（原名为中欧沪深 300 指数增强型证券投资基金（LOF），以下简称“本基金”），系经中国证券监督管理委员会（以下简称“中国证监会”）证监许可[2010]第 588 号《关于核准中欧沪深 300 指数增强型证券投资基金（LOF）募集的批复》核准，由中欧基金管理有限公司依照《中华人民共和国证券投资基金法》和《中欧沪深 300 指数增强型证券投资基金（LOF）基金合同》负责公开募集。本基金为上市契约型开放式，存续期限不定，首次设立募集不包括认购资金利息共募集人民币 1,201,873,408.58 元，经向中国证监会备案，《中欧沪深 300 指数增强型证券投资基金（LOF）基金合同》于 2010 年 6 月 24 日正式生效，基金合同生效日的基金份额总额为 1,202,197,493.33 份基金份额，其中认购资金利息折合 324,084.75 份基金份额。

经深圳证券交易所（以下简称“深交所”）深证上字[2010]第 254 号文审核同意，本基金 57,032,620 份基金份额于 2010 年 8 月 16 日在深交所挂牌交易。上市的基金份额登记在证券登记结算系统，可选择按市价流通或按基金份额净值申购或赎回；未上市的基金份额登记在注册登记系统，按基金份额净值申购或赎回。通过跨系统转登记可实现基金份额在两个系统之间的转换。

根据基金管理人中欧基金管理有限公司 2015 年 10 月 8 日《关于旗下部分开放式基金增加 E 类份额并相应修改基金合同的公告》的规定，经与基金托管人协商一致并报中国证监会备案，自 2015 年 10 月 8 日起对本基金增加 E 类份额并相应修改基金合同。本基金原有的基金份额类别更名为 A 类基金份额，新增的基金份额类别命名为 E 类基金份额。A 类基金份额的业务规则与现行规则相同；新增 E 类基金份额的注册登记机构为中欧基金管理有限公司，只接受场外申赎，不参与上市交易。

2018 年 8 月 29 日，中欧沪深 300 指数增强型证券投资基金（LOF）份额持有人大会表决通过了《关于中欧沪深 300 指数增强型证券投资基金（LOF）转型及基金合同修改有关事项的议案》，同意将中欧沪深 300 指数增强型证券投资基金（LOF）由指数增强型证券投资基金变更为混合型证券投资基金，基金名称相应变更为中欧互通精选混合型证券投资基金，原有的上市基金份额终止上市交易，并调整基金投资目标、投资范围、投资策略、基金费率、基金收益分配规则等内容。上述基金份额持有人大会决议事项自表决通过之日起生效。基金管理人根据基金份额持有人大会的授权，定于 2018 年 9 月 28 日为 A 类基金份额终止上市的权益登记日，自该权益登记日的次一工作日起，《中欧互通精选混合型证券投资基金基金合同》生效。本基金的存续期限不定，本基金的基金管理人和 E 类注册登记机构均为中欧基金管理有限公司，本基金 A 类份额注册登记机构为中国证券登记结算有限责任公司，基金托管人为兴业银行股份有限公司。

根据《中华人民共和国证券投资基金法》和《中欧互通精选混合型证券投资基金基金合同》的有关规定，本基金的投资范围主要为具有良好流动性的金融工具，包括国内依法发行上市的股票（包括中小板、创业板、存托凭证以及其他经中国证监会批准发行上市的股票）、港股通标的股票、债券（包括国债、地方政府债、金融债、企业债、公司债、公开发行的次级债、可转换债券、可交换债券、分离交易可转债的纯债部分、央行票据、中期票据、短期融资券（含超短期融资券）等）、资产支持证券、非金融企业债务融资工具、债券回购、同业存单、银行存款等货币市场工具、现金、衍生工具（包括权证、股指期货、股票期权、国债期货等）以及经中国证监会批准允许基金投资的其它金融工具（但需符合中国证监会的相关规定）。本基金可以参与融资交易。如法律法规或监管机构以后允许基金投资其他品种，基金管理人在履行适当程序后，可以将其纳入投资范围。

基金的投资组合比例为：本基金股票投资占基金资产的比例为 60%-95%，其中投资于港股通标的股票不超过股票资产的 50%。权证投资占基金资产净值的比例为 0%-3%；每个交易日日终在扣除股指期货、国债期货和股票期权合约需缴纳的交易保证金后，现金（不包括结算备付金、存出保证金、应收申购款等）或者到期日在一年以内的政府债券投资比例不低于基金资产净值的 5%。如果法律法规或中国证监会变更投资品种的投资比例限制，基金管理人在履行适当程序后，可以调整上述投资品种的投资比例。

本基金的业绩比较基准为：MSCI 中国 A 股国际通指数收益率×80%+中债综合指数收益率×20%。

7.4.2 会计报表的编制基础

本财务报表系按照财政部颁布的《企业会计准则——基本准则》以及其后颁布及修订的具体会计准则、应用指南、解释以及《资产管理产品相关会计处理规定》和其他相关规定（统称“企业会计准则”）编制，同时，在信息披露和估值方面，也参考了中国证监会颁布的《中国证券监督管理委员会关于证券投资基金估值业务的指导意见》、《公开募集证券投资基金信息披露管理办法》、《证券投资基金信息披露内容与格式准则》第 2 号《年度报告的内容与格式》、《证券投资基金信息披露编报规则》第 3 号《会计报表附注的编制及披露》、《证券投资基金信息披露 XBRL 模板第 3 号〈年度报告和中期报告〉》以及中国证监会和中国证券投资基金业协会颁布的其他相关规定。本财务报表以本基金持续经营为基础列报。

7.4.3 遵循企业会计准则及其他有关规定的声明

本财务报表符合企业会计准则的要求，真实、完整地反映了本基金于 2024 年 12 月 31 日的财务状况以及 2024 年度的经营成果和净值变动情况。

7.4.4 重要会计政策和会计估计

7.4.4.1 会计年度

本基金会计年度采用公历年度，即每年自 1 月 1 日起至 12 月 31 日止。

7.4.4.2 记账本位币

本基金记账本位币和编制本财务报表所采用的货币均为人民币。除有特别说明外，均以人民币元为单位表示。

7.4.4.3 金融资产和金融负债的分类

金融工具是指形成本基金的金融资产（或负债），并形成其他单位的金融负债（或资产）或权益工具的合同。

(1) 金融资产分类

本基金的金融资产于初始确认时根据管理金融资产的业务模式和金融资产的合同现金流量特征分类为：以公允价值计量且其变动计入当期损益的金融资产、以摊余成本计量的金融资产；

(2) 金融负债分类

除由于金融资产转移不符合终止确认条件或继续涉入被转移金融资产所形成的金融负债以外，本基金的金融负债于初始确认时分类为：以公允价值计量且其变动计入当期损益的金融负债、以摊余成本计量的金融负债。

7.4.4.4 金融资产和金融负债的初始确认、后续计量和终止确认

本基金于成为金融工具合同的一方时确认一项金融资产或金融负债。

划分为以公允价值计量且其变动计入当期损益的金融资产和金融负债，以及不作为有效套期工具的衍生工具，按照取得时的公允价值作为初始确认金额，相关的交易费用在发生时计入当期损益；

划分为以摊余成本计量的金融资产和金融负债，按照取得时的公允价值作为初始确认金额，相关交易费用计入其初始确认金额；

对于以公允价值计量且其变动计入当期损益的金融资产，采用公允价值进行后续计量，所有公允价值变动计入当期损益；

对于以摊余成本计量的金融资产，采用实际利率法确认利息收入，其终止确认、修改或减值产生的利得或损失，均计入当期损益；

本基金以预期信用损失为基础，对以摊余成本计量的金融资产进行减值处理并确认损失准备。

对于不含重大融资成分的应收款项，本基金运用简化计量方法，按照相当于整个存续期内的预期信用损失金额计量损失准备。除上述采用简化计量方法以外的金融资产，本基金在每个估值日评估其信用风险自初始确认后是否已经显著增加，如果信用风险自初始确认后未显著增加，处于第

一阶段，本基金按照相当于未来 12 个月内预期信用损失的金额计量损失准备，并按照账面余额和实际利率计算利息收入；如果信用风险自初始确认后已显著增加但尚未发生信用减值的，处于第二阶段，本基金按照相当于整个存续期内预期信用损失的金额计量损失准备，并按照账面余额和实际利率计算利息收入；如果初始确认后发生信用减值的，处于第三阶段，本基金按照相当于整个存续期内预期信用损失的金额计量损失准备，并按照摊余成本和实际利率计算利息收入；

本基金在每个估值日评估相关金融工具的信用风险自初始确认后是否已显著增加。本基金以单项金融工具或者具有相似信用风险特征的金融工具组合为基础，通过比较金融工具在估值日发生违约的风险与在初始确认日发生违约的风险，以确定金融工具预计存续期内发生违约风险的变化情况；

本基金计量金融工具预期信用损失的方法反映的因素包括：通过评价一系列可能的结果而确定的无偏概率加权平均金额、货币时间价值，以及在估值日无须付出不必要的额外成本或努力即可获得的有关过去事项、当前状况以及未来经济状况预测的合理且有依据的信息；

当对金融资产预期未来现金流量具有不利影响的一项或多项事件发生时，该金融资产成为已发生信用减值的金融资产；

当本基金不再合理预期能够全部或部分收回金融资产合同现金流量时，本基金直接减记该金融资产的账面余额；

当收取该金融资产现金流量的合同权利终止，或该收取金融资产现金流量的权利已转移，且符合金融资产转移的终止确认条件的，金融资产将终止确认；

本基金已将金融资产所有权上几乎所有的风险和报酬转移给转入方的，终止确认该金融资产；保留了金融资产所有权上几乎所有的风险和报酬的，不终止确认该金融资产；本基金既没有转移也没有保留金融资产所有权上几乎所有的风险和报酬的，分别下列情况处理：放弃了对该金融资产控制的，终止确认该金融资产并确认产生的资产和负债；未放弃对该金融资产控制的，按照其继续涉入所转移金融资产的程度确认有关金融资产，并相应确认有关负债。

对于以公允价值计量且其变动计入当期损益的金融负债（含交易性金融负债和衍生金融负债），按照公允价值进行后续计量，所有公允价值变动均计入当期损益。对于以摊余成本计量的金融负债，采用实际利率法，按照摊余成本进行后续计量。如果金融负债的责任已履行、撤销或届满，则对金融负债进行终止确认。

7.4.4.5 金融资产和金融负债的估值原则

公允价值，是指市场参与者在计量日发生的有序交易中，出售一项资产所能收到或者转移一项负债所需支付的价格。本基金以公允价值计量相关资产或负债，假定出售资产或者转移负债的

有序交易在相关资产或负债的主要市场进行；不存在主要市场的，本基金假定该交易在相关资产或负债的最有利市场进行。主要市场（或最有利市场）是本基金在计量日能够进入的交易市场。

本基金采用市场参与者在对该资产或负债定价时为实现其经济利益最大化所使用的假设。

在财务报表中以公允价值计量或披露的资产和负债，根据对公允价值计量整体而言具有重要意义的最低层次输入值，确定所属的公允价值层次：第一层次输入值，在计量日能够取得的相同资产或负债在活跃市场上未经调整的报价；第二层次输入值，除第一层次输入值外相关资产或负债直接或间接可观察的输入值；第三层次输入值，相关资产或负债的不可观察输入值。

每个资产负债表日，本基金对在财务报表中确认的持续以公允价值计量的资产和负债进行重新评估，以确定是否在公允价值计量层次之间发生转换。

本基金持有的以公允价值计量且其变动计入当期损益的金融资产和金融负债按如下原则确定公允价值并进行估值：

（1）存在活跃市场的金融工具，按照估值日能够取得的相同资产或负债在活跃市场上未经调整的报价作为公允价值；估值日无报价且最近交易日后未发生影响公允价值计量的重大事件的，应采用最近交易日的报价确定公允价值。有充足证据表明估值日或最近交易日的报价不能真实反映公允价值的，应对报价进行调整，确定公允价值。

与上述投资品种相同，但具有不同特征的，应以相同资产或负债的公允价值为基础，并在估值技术中考虑不同特征因素的影响。特征是指对资产出售或使用的限制等，如果该限制是针对资产持有者的，那么在估值技术中不应将该限制作为特征考虑。此外，基金管理人不应考虑因大量持有相关资产或负债所产生的溢价或折价；

（2）不存在活跃市场的金融工具，应采用在当前情况下适用并且有足够可利用数据和其他信息支持的估值技术确定公允价值。采用估值技术确定公允价值时，应优先使用可观察输入值，只有在无法取得相关资产或负债可观察输入值或取得不切实可行的情况下，才使用不可观察输入值；

（3）如有确凿证据表明按上述方法进行估值不能客观反映其公允价值的，基金管理人可根据具体情况与基金托管人商定后，按最能反映公允价值的方法估值；

（4）如有新增事项，按国家最新规定估值。

7.4.4.6 金融资产和金融负债的抵销

当本基金具有抵销已确认金融资产和金融负债的法定权利，且该种法定权利现在是可执行的，同时本基金计划以净额结算或同时变现该金融资产和清偿该金融负债时，金融资产和金融负债以相互抵销后的金额在资产负债表内列示。除此以外，金融资产和金融负债在资产负债表内分别列示，不予相互抵销。

7.4.4.7 实收基金

实收基金为对外发行的基金份额总额所对应的金额。由于申购和赎回引起的实收基金变动分别于基金申购确认日及基金赎回确认日确认。上述申购和赎回分别包括基金转换所引起的转入基金的实收基金增加和转出基金的实收基金减少。

7.4.4.8 损益平准金

损益平准金包括已实现损益平准金和未实现损益平准金。已实现损益平准金指在申购或赎回基金份额时，申购或赎回款项中包含的按累计未分配的已实现收益/（损失）占基金净值比例计算的金额。未实现损益平准金指在申购或赎回基金份额时，申购或赎回款项中包含的按累计未实现利得/（损失）占基金净值比例计算的金额。损益平准金于基金申购确认日或基金赎回确认日确认。未实现损益平准金与已实现损益平准金均在“损益平准金”科目中核算，并于期末全额转入“未分配利润/（累计亏损）”。

7.4.4.9 收入/（损失）的确认和计量

(1) 存款利息收入按存款的本金与适用的利率逐日计提的金额入账。若提前支取定期存款，按协议规定的利率及持有期重新计算存款利息收入，并根据提前支取所实际收到的利息收入与账面已确认的利息收入的差额确认利息损失，列入利息收入减项，存款利息收入以净额列示；

(2) 交易性金融资产在买入/卖出的成交日发生的交易费用，计入投资收益；

债券投资和资产支持证券投资持有期间，按证券票面价值与票面利率或内含票面利率或合同利率计算的金额扣除适用情况下的相关税费后的净额确认为投资收益，在证券实际持有期内逐日计提；处置交易性金融资产的投资收益于成交日确认，并按成交金额与该交易性金融资产的账面余额的差额扣除适用情况下的相关税费后的净额入账，同时转出已确认的公允价值变动收益；

(3) 股利收益于除息日确认，并按发行人宣告的分红派息比例计算的金额扣除适用情况下的相关税费后的净额入账；

(4) 处置衍生工具的投资收益于成交日确认，并按处置衍生工具成交金额与其成本的差额扣除适用情况下的相关税费后的净额入账，同时转出已确认的公允价值变动收益；

(5) 买入返售金融资产收入，按实际利率法确认利息收入，在回购期内逐日计提；

(6) 公允价值变动收益系本基金持有的以公允价值计量且其变动计入当期损益的金融资产、以公允价值计量且其变动计入当期损益的金融负债等公允价值变动形成的应计入当期损益的利得或损失；

(7) 其他收入在经济利益很可能流入从而导致资产增加或者负债减少、且经济利益的流入额能够可靠计量时确认。

7.4.4.10 费用的确认和计量

本基金的管理人报酬和托管费等费用按照权责发生制原则，在本基金接受相关服务的期间计入当期损益。

以摊余成本计量的金融负债在持有期间确认的利息支出按实际利率法计算，实际利率法与直线法差异较小的则按直线法计算。

7.4.4.11 基金的收益分配政策

(1) 同一类别每份基金份额享有同等分配权；

(2) 本基金场外基金份额的收益分配方式分为两种：现金分红与红利再投资，投资人可选择现金红利或将现金红利按除息日的基金份额净值自动转为相应基金份额类别的基金份额进行再投资；若投资人不选择，本基金默认的收益分配方式是现金分红；场内基金份额的收益分配方式为现金红利，投资人不能选择其他的分红方式，具体权益分配程序等有关事项遵循深交所及中国证券登记结算有限责任公司的相关规定；

(3) 基金收益分配后基金份额净值不能低于面值，即基金收益分配基准日的基金份额净值减去每单位基金份额收益分配金额后不能低于面值；

(4) 法律法规或监管机构另有规定的，从其规定。在不违反法律法规且对基金份额持有人利益无实质不利影响的前提下，基金管理人可对基金收益分配原则进行调整，不需召开基金份额持有人大会。

7.4.4.12 外币交易

外币交易按交易发生日的即期汇率将外币金额折算为人民币金额。

外币货币性项目，于估值日采用估值日的即期汇率折算为人民币，所产生的折算差额直接计入汇兑损益科目。以公允价值计量的外币非货币性项目，于估值日采用估值日的即期汇率折算为人民币，所产生的折算差额直接计入公允价值变动损益科目。

7.4.5 会计政策和会计估计变更以及差错更正的说明

7.4.5.1 会计政策变更的说明

本基金本报告期无会计政策变更。

7.4.5.2 会计估计变更的说明

本基金本报告期无会计估计变更。

7.4.5.3 差错更正的说明

本基金本报告期无重大会计差错的内容和更正金额。

7.4.6 税项

1. 印花税

经国务院批准，财政部、国家税务总局研究决定，自 2008 年 4 月 24 日起，调整证券（股票）交易印花税税率，由原先的 3% 调整为 1%；根据财政部、税务总局公告 2023 年第 39 号《关于减半征收证券交易印花税的公告》的规定，自 2023 年 8 月 28 日起，证券交易印花税实施减半征收。

经国务院批准，财政部、国家税务总局研究决定，自 2008 年 9 月 19 日起，调整由出让方按证券（股票）交易印花税税率缴纳印花税，受让方不再征收，税率不变。

2. 增值税

根据财政部、国家税务总局财税[2016]36 号文《关于全面推开营业税改征增值税试点的通知》的规定，经国务院批准，自 2016 年 5 月 1 日起在全国范围内全面推开营业税改征增值税试点，金融业纳入试点范围，由缴纳营业税改为缴纳增值税。对证券投资基金（封闭式证券投资基金，开放式证券投资基金）管理人运用基金买卖股票、债券的转让收入免征增值税；国债、地方政府债利息收入以及金融同业往来利息收入免征增值税；存款利息收入不征收增值税；

根据财政部、国家税务总局财税[2016]46 号文《关于进一步明确全面推开营改增试点金融业有关政策的通知》的规定，金融机构开展的质押式买入返售金融商品业务及持有政策性金融债券取得的利息收入属于金融同业往来利息收入；

根据财政部、国家税务总局财税[2016]70 号文《关于金融机构同业往来等增值税政策的补充通知》的规定，金融机构开展的买断式买入返售金融商品业务、同业存款、同业存单以及持有金融债券取得的利息收入属于金融同业往来利息收入；

根据财政部、国家税务总局财税[2016]140 号文《关于明确金融、房地产开发、教育辅助服务等增值税政策的通知》的规定，本基金运营过程中发生的增值税应税行为，以本基金的基金管理人为增值税纳税人；

根据财政部、国家税务总局财税[2017]56 号文《关于资管产品增值税有关问题的通知》的规定，证券投资基金的基金管理人运营证券投资基金过程中发生的增值税应税行为，暂适用简易计税方法，按照 3% 的征收率缴纳增值税。对证券投资基金在 2018 年 1 月 1 日前运营过程中发生的增值税应税行为，未缴纳增值税的，不再缴纳；已缴纳增值税的，已纳税额从证券投资基金的基金管理人以后月份的增值税应纳税额中抵减。

3. 城市维护建设税、教育费附加、地方教育附加

根据《中华人民共和国城市维护建设税法》、《征收教育费附加的暂行规定（2011 年修订）》及相关地方教育附加的征收规定，凡缴纳消费税、增值税、营业税的单位和个人，都应当依照规

定缴纳城市维护建设税、教育费附加（除按照相关规定缴纳农村教育事业费附加的单位外）及地方教育附加。

4. 企业所得税

根据财政部、国家税务总局财税[2004]78 号文《关于证券投资基金税收政策的通知》的规定，自 2004 年 1 月 1 日起，对证券投资基金（封闭式证券投资基金，开放式证券投资基金）管理人运用基金买卖股票、债券的差价收入，继续免征企业所得税；

根据财政部、国家税务总局财税[2008]1 号文《关于企业所得税若干优惠政策的通知》的规定，对证券投资基金从证券市场中取得的收入，包括买卖股票、债券的差价收入，股权的股息、红利收入，债券的利息收入及其他收入，暂不征收企业所得税。

5. 个人所得税

根据财政部、国家税务总局财税[2008]132 号文《财政部、国家税务总局关于储蓄存款利息所得有关个人所得税政策的通知》的规定，自 2008 年 10 月 9 日起，对储蓄存款利息所得暂免征收个人所得税；

根据财政部、国家税务总局、中国证监会财税[2012]85 号文《关于实施上市公司股息红利差别化个人所得税政策有关问题的通知》的规定，自 2013 年 1 月 1 日起，证券投资基金从公开发行和转让市场取得的上市公司股票，持股期限在 1 个月以内（含 1 个月）的，其股息红利所得全额计入应纳税所得额；持股期限在 1 个月以上至 1 年（含 1 年）的，暂减按 50% 计入应纳税所得额；持股期限超过 1 年的，暂减按 25% 计入应纳税所得额。上述所得统一适用 20% 的税率计征个人所得税；

根据财政部、国家税务总局、中国证监会财税[2015]101 号文《关于上市公司股息红利差别化个人所得税政策有关问题的通知》的规定，自 2015 年 9 月 8 日起，证券投资基金从公开发行和转让市场取得的上市公司股票，持股期限超过 1 年的，股息红利所得暂免征收个人所得税。

6. 境外投资

本基金运作过程中涉及的境外投资的税项问题，根据财政部、国家税务总局、中国证监会财税[2014]81 号文《关于沪港股票市场交易互联互通机制试点有关税收政策的通知》、财税[2016]127 号文《关于深港股票市场交易互联互通机制试点有关税收政策的通知》及其他境内外相关税务法规的规定和实务操作执行。

7. 4. 7 重要财务报表项目的说明

7. 4. 7. 1 货币资金

单位：人民币元

项目	本期末	上年度末
	2024 年 12 月 31 日	2023 年 12 月 31 日
活期存款	4,365,746.54	26,248,607.00
等于：本金	4,365,408.54	26,246,109.94
加：应计利息	338.00	2,497.06
减：坏账准备	-	-
定期存款	-	-
等于：本金	-	-
加：应计利息	-	-
减：坏账准备	-	-
其中：存款期限 1 个月以内	-	-
存款期限 1-3 个月	-	-
存款期限 3 个月以上	-	-
其他存款	-	-
等于：本金	-	-
加：应计利息	-	-
减：坏账准备	-	-
合计	4,365,746.54	26,248,607.00

7.4.7.2 交易性金融资产

单位：人民币元

项目	本期末				
	2024 年 12 月 31 日				
	成本	应计利息	公允价值	公允价值变动	
股票	49,089,409.21	-	49,154,116.20	64,706.99	
贵金属投资-金交所黄金合约	-	-	-	-	
债券	交易所市场	799,720.00	4,769.32	806,209.32	1,720.00
	银行间市场	-	-	-	-
	合计	799,720.00	4,769.32	806,209.32	1,720.00
资产支持证券	-	-	-	-	
基金	-	-	-	-	
其他	-	-	-	-	
合计	49,889,129.21	4,769.32	49,960,325.52	66,426.99	
项目	上年度末				
	2023 年 12 月 31 日				
	成本	应计利息	公允价值	公允价值变动	
股票	417,407,178.08	-	414,685,335.43	-2,721,842.65	
贵金属投资-金交所黄金合约	-	-	-	-	
债券	交易所市场	5,897,904.00	46,342.85	5,956,382.85	12,136.00
	银行间市场	-	-	-	-
	合计	5,897,904.00	46,342.85	5,956,382.85	12,136.00

资产支持证券	-	-	-	-
基金	-	-	-	-
其他	-	-	-	-
合计	423,305,082.08	46,342.85	420,641,718.28	-2,709,706.65

7.4.7.3 衍生金融资产/负债

7.4.7.3.1 衍生金融资产/负债期末余额

单位：人民币元

项目	本期末 2024 年 12 月 31 日			
	合同/名义 金额	公允价值		备注
		资产	负债	
利率衍生工具	-	-	-	-
货币衍生工具	-	-	-	-
权益衍生工具	1,593,240.00	-	-	-
其中：股指期货投资	1,593,240.00	-	-	-
其他衍生工具	-	-	-	-
合计	1,593,240.00	-	-	-
项目	上年度末 2023 年 12 月 31 日			
	合同/名义 金额	公允价值		备注
		资产	负债	
利率衍生工具	-	-	-	-
货币衍生工具	-	-	-	-
权益衍生工具	-	-	-	-
其他衍生工具	-	-	-	-
合计	-	-	-	-

7.4.7.3.2 期末基金持有的期货合约情况

单位：人民币元

代码	名称	持仓量（买/卖）	合约市值	公允价值变动
IH2501	IH2501	2.00	1,614,960.00	21,720.00
合计				21,720.00
减：可抵销期货暂收款				21,720.00

净额				0.00
----	--	--	--	------

注：1、衍生金融资产项下的权益衍生工具为股指期货投资，净额为人民币 0 元。在当日无负债结算制度下，结算准备金已包括所持股股指期货投资产生的持仓损益，则衍生金融资产项下的股指期货投资与相关的期货暂收款（结算所得的持仓损益）之间按抵销后的净额为人民币 0 元。

2、买入持仓量以正数表示，卖出持仓量以负数表示。

7.4.7.4 买入返售金融资产

7.4.7.4.1 各项买入返售金融资产期末余额

无。

7.4.7.4.2 期末买断式逆回购交易中取得的债券

无。

7.4.7.5 其他资产

无。

7.4.7.6 其他负债

单位：人民币元

项目	本期末 2024 年 12 月 31 日	上年度末 2023 年 12 月 31 日
应付券商交易单元保证金	-	-
应付赎回费	-	0.18
应付证券出借违约金	-	-
应付交易费用	121,948.01	683,299.82
其中：交易所市场	121,948.01	683,299.82
银行间市场	-	-
应付利息	-	-
预提费用-审计费	30,000.00	50,000.00
其他应付	4,907.69	4,907.69
合计	156,855.70	738,207.69

7.4.7.7 实收基金

金额单位：人民币元

中欧互通精选混合 A

项目	本期 2024 年 1 月 1 日至 2024 年 12 月 31 日	
	基金份额（份）	账面金额
上年度末	270,132,093.26	270,132,093.26
本期申购	7,868,435.92	7,868,435.92
本期赎回（以“-”号填列）	-246,538,866.44	-246,538,866.44
本期末	31,461,662.74	31,461,662.74

中欧互通精选混合 E

项目	本期 2024 年 1 月 1 日至 2024 年 12 月 31 日	
	基金份额（份）	账面金额
上年度末	44,749,489.93	44,749,489.93
本期申购	386,161.85	386,161.85
本期赎回（以“-”号填列）	-44,490,571.21	-44,490,571.21
本期末	645,080.57	645,080.57

注：申购份额含红利再投、转换入份额，赎回份额含转换出份额。

7.4.7.8 未分配利润

单位：人民币元

中欧互通精选混合 A

项目	已实现部分	未实现部分	未分配利润合计
上年度末	138,885,266.69	-24,552,663.58	114,332,603.11
本期期初	138,885,266.69	-24,552,663.58	114,332,603.11
本期利润	37,006,064.62	-2,891,638.33	34,114,426.29
本期基金份额交易产生的变动数	-139,763,409.76	13,759,877.34	-126,003,532.42
其中：基金申购款	6,747,980.50	-1,469,752.24	5,278,228.26
基金赎回款	-146,511,390.26	15,229,629.58	-131,281,760.68
本期已分配利润	-	-	-
本期末	36,127,921.55	-13,684,424.57	22,443,496.98

中欧互通精选混合 E

项目	已实现部分	未实现部分	未分配利润合计
上年度末	9,815,733.51	9,701,869.54	19,517,603.05
本期期初	9,815,733.51	9,701,869.54	19,517,603.05
本期利润	-52,465.42	5,689,491.97	5,637,026.55
本期基金份额交易产生的变动数	-9,215,694.35	-15,473,726.67	-24,689,421.02
其中：基金申购款	188,327.08	65,286.95	253,614.03
基金赎回款	-9,404,021.43	-15,539,013.62	-24,943,035.05
本期已分配利润	-	-	-
本期末	547,573.74	-82,365.16	465,208.58

7.4.7.9 存款利息收入

单位：人民币元

项目	本期 2024 年 1 月 1 日至 2024 年 12 月 31 日	上年度可比期间 2023 年 1 月 1 日至 2023 年 12 月 31 日
	活期存款利息收入	53,976.14
定期存款利息收入	-	-
其他存款利息收入	-	-
结算备付金利息收入	45,960.16	30,457.50
其他	2,611.69	11,643.65

合计	102,547.99	99,074.13
----	------------	-----------

7.4.7.10 股票投资收益

7.4.7.10.1 股票投资收益——买卖股票差价收入

单位：人民币元

项目	本期 2024年1月1日至2024年12月31日	上年度可比期间 2023年1月1日至2023年12月31日
卖出股票成交总额	1,807,356,338.74	982,815,038.70
减：卖出股票成本总额	1,774,724,709.48	1,000,035,113.36
减：交易费用	2,774,493.96	2,282,382.57
买卖股票差价收入	29,857,135.30	-19,502,457.23

7.4.7.11 债券投资收益

7.4.7.11.1 债券投资收益项目构成

单位：人民币元

项目	本期 2024年1月1日至2024年12月31日	上年度可比期间 2023年1月1日至2023年12月31日
债券投资收益——利息收入	87,131.68	46,115.18
债券投资收益——买卖债券（债转股及债券到期兑付）差价收入	1,756.00	-150.00
债券投资收益——赎回差价收入	-	-
债券投资收益——申购差价收入	-	-
合计	88,887.68	45,965.18

7.4.7.11.2 债券投资收益——买卖债券差价收入

单位：人民币元

项目	本期 2024年1月1日至2024年12月31日	上年度可比期间 2023年1月1日至2023年12月31日
卖出债券（债转股及债券到期兑付）成交总额	6,031,047.95	3,058,200.00
减：卖出债券（债转股及债券到期兑付）成本	5,897,904.00	3,000,150.00

总额		
减：应计利息总额	131,387.95	58,200.00
减：交易费用	-	-
买卖债券差价收入	1,756.00	-150.00

7.4.7.12 资产支持证券投资收益

无。

7.4.7.13 衍生工具收益

7.4.7.13.1 衍生工具收益——买卖权证差价收入

无。

7.4.7.13.2 衍生工具收益——其他投资收益

单位：人民币元

项目	本期 2024年1月1日至2024年12月 31日	上年度可比期间 2023年1月1日至2023年12 月31日
股指期货投资收益	81,414.19	-754,996.56

7.4.7.14 股利收益

单位：人民币元

项目	本期 2024年1月1日至2024年12月 31日	上年度可比期间 2023年1月1日至2023年12月 31日
股票投资产生的股利 收益	10,521,970.32	2,623,512.73
其中：证券出借权益补 偿收入	-	-
基金投资产生的股利 收益	-	-
合计	10,521,970.32	2,623,512.73

7.4.7.15 公允价值变动收益

单位：人民币元

项目名称	本期 2024年1月1日至2024年 12月31日	上年度可比期间 2023年1月1日至2023 年12月31日
1. 交易性金融资产	2,776,133.64	-869,867.12
股票投资	2,786,549.64	-883,653.12
债券投资	-10,416.00	13,786.00
资产支持证券投资	-	-
贵金属投资	-	-
其他	-	-

2. 衍生工具	21,720.00	-
权证投资	-	-
期货投资	21,720.00	-
3. 其他	-	-
减：应税金融商品公允价值变动产生的预估增值税	-	-
合计	2,797,853.64	-869,867.12

7.4.7.16 其他收入

单位：人民币元

项目	本期 2024年1月1日至2024年12月31日	上年度可比期间 2023年1月1日至2023年12月31日
基金赎回费收入	457,965.72	17,308.18
基金转换费收入	38,789.39	367.21
合计	496,755.11	17,675.39

7.4.7.17 信用减值损失

无。

7.4.7.18 其他费用

单位：人民币元

项目	本期 2024年1月1日至2024年12月31日	上年度可比期间 2023年1月1日至2023年12月31日
审计费用	30,000.00	50,000.00
信息披露费	120,000.00	80,000.00
证券出借违约金	-	-
汇划手续费	4,800.63	1,733.57
账户维护费	18,000.00	18,000.00
证券组合费	-	33.72
合计	172,800.63	149,767.29

7.4.8 或有事项、资产负债表日后事项的说明

7.4.8.1 或有事项

截至资产负债表日，本基金并无须作披露的或有事项。

7.4.8.2 资产负债表日后事项

截至本财务报表批准报出日，本基金并无须作披露的资产负债表日后事项。

7.4.9 关联方关系

关联方名称	与本基金的关系
中欧基金管理有限公司（“中欧基金”）	基金管理人、基金销售机构、注册登记机构
兴业银行股份有限公司（“兴业银行”）	基金托管人、基金销售机构

国都证券股份有限公司（“国都证券”）	基金管理人的股东、基金销售机构
WP Asia Pacific Asset Management LLC（“华平亚太资管”）	基金管理人的股东
上海睦亿投资管理合伙企业（有限合伙）（“上海睦亿合伙”）	基金管理人的股东
上海穆延投资管理合伙企业（有限合伙）（“上海穆延合伙”）	基金管理人的股东
自然人股东	基金管理人的股东
上海中欧财富基金销售有限公司（“中欧财富”）	基金管理人的控股子公司、基金销售机构
中欧盛世资产管理（上海）有限公司（“中欧盛世资管”）	基金管理人的全资子公司
中欧基金国际有限公司（“中欧基金国际”）	基金管理人的全资子公司
中欧私募基金管理（上海）有限公司（“中欧私募”）	基金管理人的全资子公司

注：1、自 2024 年 4 月 9 日起，我司正式受让中欧私募基金管理（上海）有限公司全部股权，新增关联方为中欧私募基金管理（上海）有限公司。

2、以下关联交易均在正常业务范围内按一般商业条款订立。

7.4.10 本报告期及上年度可比期间的关联方交易

7.4.10.1 通过关联方交易单元进行的交易

7.4.10.1.1 股票交易

金额单位：人民币元

关联方名称	本期 2024 年 1 月 1 日至 2024 年 12 月 31 日		上年度可比期间 2023 年 1 月 1 日至 2023 年 12 月 31 日	
	成交金额	占当期股票 成交总额的比例 （%）	成交金额	占当期股票 成交总额的比例 （%）
国都证券	318,095,045.12	9.91	827,857,204.86	35.35

7.4.10.1.2 债券交易

金额单位：人民币元

关联方名称	本期 2024 年 1 月 1 日至 2024 年 12 月 31 日		上年度可比期间 2023 年 1 月 1 日至 2023 年 12 月 31 日	
	成交金额	占当期债券 成交总额的比例 （%）	成交金额	占当期债券 成交总额的比例 （%）
国都证券	-	-	4,508,304.66	76.20

7.4.10.1.3 债券回购交易

金额单位：人民币元

关联方名称	本期 2024年1月1日至2024年12月31日		上年度可比期间 2023年1月1日至2023年12月31日	
	成交金额	占当期债券回 购 成交总额的比 例 (%)	成交金额	占当期债券回 购 成交总额的比 例 (%)
国都证券	5,000,000.00	3.47	19,700,000.00	38.60

7.4.10.1.4 权证交易

无。

7.4.10.1.5 应支付关联方的佣金

金额单位：人民币元

关联方名称	本期 2024年1月1日至2024年12月31日			
	当期 佣金	占当期佣金总量 的比例 (%)	期末应付佣金余 额	占期末应付佣金 总额的比例 (%)
国都证券	173,660.84	10.43	-	-
关联方名称	上年度可比期间 2023年1月1日至2023年12月31日			
	当期 佣金	占当期佣金总量 的比例 (%)	期末应付佣金余 额	占期末应付佣金 总额的比例 (%)
国都证券	454,944.03	30.74	337,606.69	49.41

注：上述佣金按市场佣金率计算，以扣除由中国证券登记结算有限责任公司收取证管费、经手费和由券商承担的证券结算风险基金后的净额列示。该类佣金协议的服务范围还包括佣金收取方为本基金提供的证券投资研究成果（被动股票型基金不适用）。

7.4.10.2 关联方报酬

7.4.10.2.1 基金管理费

单位：人民币元

项目	本期 2024年1月1日至2024年12月31日	上年度可比期间 2023年1月1日至2023年12月31日
	当期发生的基金应支付的管理费	3,425,867.26
其中：应支付销售机构的客户维护费	295,900.89	270,961.18
应支付基金管理人的净管理费	3,129,966.37	2,387,181.48

注：1、基金管理费按前一日的基金资产净值的1.20%的年费率计提。计算方法如下：

$$H = E \times 1.20\% \div \text{当年天数}$$

H为每日应计提的基金管理费

E 为前一日的基金资产净值

基金管理费每日计算，逐日累计至每月月末，按月支付，由基金托管人根据与基金管理人核对一致的财务数据，自动在月初 2 个工作日内、按照指定的账户路径进行资金支付，基金管理人无需再出具资金划拨指令。若遇法定节假日、公休假等，支付日期顺延。

2、根据本基金管理人于 2023 年 7 月 8 日发布的《中欧基金管理有限公司关于调低旗下部分基金费率并修订基金合同的公告》的公告，经与基金托管人协商一致并报中国证监会备案，自 2023 年 7 月 10 日起，本基金管理费率由 1.5%/年调低至 1.2%/年。

7.4.10.2.2 基金托管费

单位：人民币元

项目	本期 2024 年 1 月 1 日至 2024 年 12 月 31 日	上年度可比期间 2023 年 1 月 1 日至 2023 年 12 月 31 日
当期发生的基金应支付的托管费	570,977.91	443,023.79

注：1、基金托管费按前一日的基金资产净值的 0.20% 的年费率计提。计算方法如下：

$$H = E \times 0.20\% \div \text{当年天数}$$

H 为每日应计提的基金托管费

E 为前一日的基金资产净值

基金托管费每日计算，逐日累计至每月月末，按月支付，由基金托管人根据与基金管理人核对一致的财务数据，自动在月初 2 个工作日内、按照指定的账户路径进行支取，基金管理人无需再出具资金划拨指令。若遇法定节假日、公休日等，支付日期顺延。

2、根据本基金管理人于 2023 年 7 月 8 日发布的《中欧基金管理有限公司关于调低旗下部分基金费率并修订基金合同的公告》的公告，经与基金托管人协商一致并报中国证监会备案，自 2023 年 7 月 10 日起，本基金托管费率由 0.25%/年调低至 0.2%/年。

7.4.10.3 与关联方进行银行间同业市场的债券(含回购)交易

无。

7.4.10.4 报告期内转融通证券出借业务发生重大关联交易事项的说明

7.4.10.4.1 与关联方通过约定申报方式进行的适用固定期限费率的证券出借业务的情况

本基金本报告期及上年度可比期间均未与关联方通过约定申报方式进行适用固定期限费率的证券出借业务。

7.4.10.4.2 与关联方通过约定申报方式进行的适用市场化期限费率的证券出借业务的情况

本基金本报告期及上年度可比期间均未与关联方通过约定申报方式进行适用市场化期限费率的证券出借业务。

7.4.10.5 各关联方投资本基金的情况

7.4.10.5.1 报告期内基金管理人运用固有资金投资本基金的情况

本报告期及上年度可比期间，基金管理人均未运用固有资金投资本基金各类基金份额。

7.4.10.5.2 报告期末除基金管理人之外的其他关联方投资本基金的情况

份额单位：份

中欧互通精选混合 A

关联方名称	本期末 2024 年 12 月 31 日		上年度末 2023 年 12 月 31 日	
	持有的 基金份额	持有的基金份额 占基金总份额的比例	持有的 基金份额	持有的基金份额 占基金总份额的比例
自然人股东	1,067.54	0.00%	5,282.71	0.00%

注：1、除基金管理人之外的其他关联方投资本基金各类基金份额的适用费率符合本基金招募说明书和相关公告的规定。

2、本报告期期末及上年度可比期期末，除基金管理人之外的其他关联方均未持有本基金 E 类基金份额。

7.4.10.6 由关联方保管的银行存款余额及当期产生的利息收入

单位：人民币元

关联方名称	本期 2024 年 1 月 1 日至 2024 年 12 月 31 日		上年度可比期间 2023 年 1 月 1 日至 2023 年 12 月 31 日	
	期末余额	当期利息收入	期末余额	当期利息收入
兴业银行股份有 限公司	4,365,746.54	53,976.14	26,248,607.00	56,972.98

注：本基金的银行存款由基金托管人兴业银行股份有限公司保管，按银行同业利率计息。

7.4.10.7 本基金在承销期内参与关联方承销证券的情况

无。

7.4.10.8 其他关联交易事项的说明

无。

7.4.11 利润分配情况

本基金本报告期内不存在利润分配情况。

7.4.12 期末（2024 年 12 月 31 日）本基金持有的流通受限证券

7.4.12.1 因认购新发/增发证券而于期末持有的流通受限证券

金额单位：人民币元

7.4.12.1.1 受限证券类别：股票										
证券代码	证券名称	成功认购日	受限期	流通受限类型	认购价格	期末估值单价	数量（单位：股）	期末成本总额	期末估值总额	备注
301552	科力装备	2024年7月15日	6个月	新股流通受限	30.00	56.87	143	4,290.00	8,132.41	-
301571	国科天成	2024年8月14日	6个月	新股流通受限	11.14	40.83	350	3,899.00	14,290.50	-
301586	佳力奇	2024年8月21日	6个月	新股流通受限	18.09	53.14	215	3,889.35	11,425.10	-
301603	乔锋智能	2024年7月3日	6个月	新股流通受限	26.50	41.98	233	6,174.50	9,781.34	-
301606	绿联科技	2024年7月17日	6个月	新股流通受限	21.21	36.49	396	8,399.16	14,450.04	-
301607	富特科技	2024年8月28日	6个月	新股流通受限	14.00	36.14	257	3,598.00	9,287.98	-
301608	博实结	2024年7月25日	6个月	新股流通受限	44.50	65.38	184	8,188.00	12,029.92	-
301611	珂玛科技	2024年8月7日	6个月	新股流通受限	8.00	56.10	804	6,432.00	45,104.40	-
603091	众鑫股份	2024年9月10日	6个月	新股流通受限	26.50	44.43	82	2,173.00	3,643.26	-
603207	小方制药	2024年8月19日	6个月	新股流通受限	12.47	26.65	185	2,306.95	4,930.25	-
603285	键邦股份	2024年6月28日	6个月	新股流通受限	18.65	22.61	129	2,405.85	2,916.69	-
603310	巍华新材	2024年8月	6个月	新股流通	17.39	17.95	181	3,147.59	3,248.95	-

		7 日		受限						
603391	力聚热能	2024 年 7 月 24 日	6 个月	新股流通受限	40.00	41.35	100	4,000.00	4,135.00	-
688615	合合信息	2024 年 9 月 19 日	6 个月	新股流通受限	55.18	165.78	103	5,683.54	17,075.34	-
688710	益诺思	2024 年 8 月 27 日	6 个月	新股流通受限	19.06	33.58	313	5,965.78	10,510.54	-
688721	龙图光罩	2024 年 7 月 30 日	6 个月	新股流通受限	18.50	56.85	279	5,161.50	15,861.15	-

注：基金持有的股票在流通受限期内，如获得股票红利、送股、转增股、配股的，则此新增股票的流通受限期和估值价格与相应原股票一致。

7.4.12.2 期末持有的暂时停牌等流通受限股票

本基金本报告期末未持有暂时停牌等流通受限股票。

7.4.12.3 期末债券正回购交易中作为抵押的债券

7.4.12.3.1 银行间市场债券正回购

截至本报告期末 2024 年 12 月 31 日止，本基金无因从事银行间市场债券正回购交易形成的卖出回购证券款余额。

7.4.12.3.2 交易所市场债券正回购

截至本报告期末 2024 年 12 月 31 日止，本基金无因从事交易所市场债券正回购交易形成的卖出回购证券款余额。

7.4.12.4 期末参与转融通证券出借业务的证券

本基金本报告期末无参与转融通证券出借业务的融出证券。

7.4.13 金融工具风险及管理

7.4.13.1 风险管理政策和组织架构

本基金为混合型基金，其预期收益及预期风险水平高于债券型基金和货币市场基金，但低于股票型基金。本基金的投资范围为具有良好流动性的金融工具。本基金在日常经营活动中面临的与这些金融工具相关的风险主要包括信用风险、流动性风险及市场风险。本基金将投资港股通标的股票，需承担港股通机制下因投资环境、投资标的、市场制度以及交易规则等差异带来的特有风险。本基金在严格控制投资组合风险的前提下，通过积极主动的资产配置，力争获得超越业绩比较基准的收益。本基金的基金管理人奉行全面风险管理体系的建设，建立了以风险控制委员

会为核心，督察长、监察稽核部、风险管理部和相关业务部门构成的风险管理架构体系。风险控制委员会负责协助确立公司风险控制的原则、目标和策略，并就风险控制重要事项进行审议和决策。督察长负责组织和指导公司的监察稽核工作。监察稽核部独立于公司各业务部门开展监察稽核工作，负责监察公司的风险管理措施的执行，对内部控制制度的执行情况进行全面及专项检查 and 反馈。风险管理部负责公司层面金融工具投资的风险评估、风险监测以及风险管理措施的执行。相关业务部门负责本部门的风险评估和监控。本基金的基金管理人对于金融工具的风险管理方法主要是通过定性分析和定量分析的方法去估测各种风险产生的可能损失。从定性分析的角度出发，判断风险损失的严重程度和出现同类风险损失的频度。而从定量分析的角度出发，根据本基金的投资目标，结合基金资产所运用金融工具特征通过特定的风险量化指标、模型，日常的量化报告，确定风险损失的限度和相应置信程度，及时可靠地对各种风险进行监督、检查和评估，并通过相应决策，将风险控制在可承受的范围内。

7.4.13.2 信用风险

信用风险是指基金在交易过程中因交易对手未履行合约责任，或者基金所投资证券之发行人出现违约、拒绝支付到期本息等情况，导致基金资产损失和收益变化的风险。本基金的基金管理人在交易前对交易对手的资信状况进行了充分的评估。本基金在交易所进行的交易均以中国证券登记结算有限责任公司为交易对手完成证券交收和款项清算，违约风险可能性很小；在银行间同业市场进行交易前均对交易对手进行信用评估并对证券交割方式进行限制以控制相应的信用风险。本基金的基金管理人建立了信用风险管理流程，通过对投资品种信用等级评估来控制证券发行人的信用风险，且通过分散化投资以分散信用风险。

7.4.13.3 流动性风险

流动性风险是指基金在履行与金融负债有关的义务时遇到资金短缺的风险。本基金的流动性风险一方面来自于基金份额持有人可随时要求赎回其持有的基金份额，另一方面来自于投资品种所处的交易市场不活跃而带来的变现困难或因投资集中而无法在市场出现剧烈波动的情况下以合理的价格变现。

针对兑付赎回资金的流动性风险，本基金的基金管理人每日对本基金的申购赎回情况进行严密监控并预测流动性需求，保持基金投资组合中的可用现金头寸与之相匹配。本基金的基金管理人在基金合同中设计了巨额赎回条款，约定在非常情况下赎回申请的处理方式，控制因开放申购赎回模式带来的流动性风险，有效保障基金持有人利益。

针对投资品种变现的流动性风险，本基金的基金管理人通过独立的风险管理部门设定流动性比例要求，对流动性指标进行持续的监测和分析，包括组合持仓集中度指标、组合在短时间内变

现能力的综合指标、组合中变现能力较差的投资品种比例以及流通受限制的投资品种比例等。本基金投资于一家公司发行的证券市值不超过基金资产净值的 10%，且本基金与由本基金的基金管理人管理的其他基金共同持有一家上市公司发行的证券不得超过该证券的 10%。本基金的基金管理人管理的所有开放式基金共同持有一家上市公司发行的可流通股票不得超过该上市公司可流通股票的 15%。本基金主动投资于流动性受限资产的市值合计不得超过基金资产净值的 15%。除附注 7.4.12 中列示的部分基金资产流通暂时受限制不能自由转让的情况外，本基金所持大部分资产均能以合理价格适时变现。此外，本基金可通过卖出回购金融资产方式借入短期资金应对流动性需求，其上限一般不超过基金持有的债券投资的公允价值。

于 2024 年 12 月 31 日，本基金所承担的除卖出回购金融资产款以外的金融负债的合同约定到期日均为一个月以内且不计息，可赎回基金份额净值(净资产)无固定到期日且不计息，因此账面余额约为未折现的合约到期现金流量。

7.4.13.3.1 报告期内本基金组合资产的流动性风险分析

本基金持有的资产主要为银行存款、股票及信用状况良好的固定收益类资产，其中银行存款主要为活期存款及可提前支取的定期存款，股票及固定收益类资产主要为在交易所及银行间公开发行上市且可自由流通的品种。本基金持有的流通受限资产比例较低，未对组合流动性造成重大影响，附注 7.4.12 披露的流通受限资产外，本基金未持有其他有重大流动性风险的投资品种。

7.4.13.4 市场风险

市场风险是指基金所持金融工具的公允价值或未来现金流量因所处市场各类价格因素的变动而发生波动的风险，包括利率风险、外汇风险和其他价格风险。

7.4.13.4.1 利率风险

利率风险是指金融工具的公允价值或现金流量受市场利率变动而发生波动的风险。利率敏感性金融工具均面临由于市场利率上升而导致公允价值下降的风险，其中浮动利率类金融工具还面临每个付息期间结束根据市场利率重新定价时对于未来现金流影响的风险。本基金的基金管理人定期对本基金面临的利率敏感性缺口进行监控，并通过调整投资组合的久期等方法对上述利率风险进行管理。本基金持有及承担的大部分金融资产和金融负债不计息，因此本基金的收入及经营活动的现金流量在很大程度上独立于市场利率变化。

7.4.13.4.1.1 利率风险敞口

单位：人民币元

本期末 2024 年 12 月 31 日	1 年以内	1-5 年	5 年以上	不计息	合计
资产					

货币资金	4,365,746.54	-	-	-	4,365,746.54
结算备付金	284,150.68	-	-	-	284,150.68
存出保证金	168,711.98	-	-	209,944.80	378,656.78
交易性金融资产	806,209.32	-	-	49,154,116.20	49,960,325.52
应收申购款	-	-	-	139,318.48	139,318.48
应收清算款	-	-	-	3,238,474.00	3,238,474.00
资产总计	5,624,818.52	-	-	52,741,853.48	58,366,672.00
负债					
应付赎回款	-	-	-	17,294.00	17,294.00
应付管理人报酬	-	-	-	54,671.78	54,671.78
应付托管费	-	-	-	9,111.98	9,111.98
应付清算款	-	-	-	3,113,289.67	3,113,289.67
其他负债	-	-	-	156,855.70	156,855.70
负债总计	-	-	-	3,351,223.13	3,351,223.13
利率敏感度缺口	5,624,818.52	-	-	49,390,630.35	55,015,448.87
上年度末 2023 年 12 月 31 日	1 年以内	1-5 年	5 年以上	不计息	合计
资产					
货币资金	26,248,607.00	-	-	-	26,248,607.00
结算备付金	3,249,928.63	-	-	-	3,249,928.63
存出保证金	203,226.71	-	-	-	203,226.71
交易性金融资产	5,956,382.85	-	-	414,685,335.43	420,641,718.28
应收申购款	-	-	-	6,862.18	6,862.18
应收清算款	-	-	-	3,469,855.02	3,469,855.02
资产总计	35,658,145.19	-	-	418,162,052.63	453,820,197.82
负债					
应付赎回款	-	-	-	2,518.73	2,518.73
应付管理人报酬	-	-	-	454,562.99	454,562.99
应付托管费	-	-	-	75,760.49	75,760.49
应付清算款	-	-	-	3,817,358.57	3,817,358.57
其他负债	-	-	-	738,207.69	738,207.69
负债总计	-	-	-	5,088,408.47	5,088,408.47
利率敏感度缺口	35,658,145.19	-	-	413,073,644.16	448,731,789.35

注：表中所示为本基金资产及负债的公允价值，并按照合约规定的利率重新定价日或到期日孰早者予以分类。

7.4.13.4.1.2 利率风险的敏感性分析

于 2024 年 12 月 31 日，本基金持有交易性债券资产占基金资产净值的比例为 1.47%（2023 年 12 月 31 日：1.33%），因此市场利率的变动对于本基金资产净值无重大影响（2023 年 12 月 31 日：同）。

7.4.13.4.2 外汇风险

外汇风险是指金融工具的公允价值或未来现金流量因外汇汇率变动而发生波动的风险。本基金的所有资产及负债以人民币计价，因此无重大外汇风险。

7.4.13.4.2.1 外汇风险敞口

无。

7.4.13.4.3 其他价格风险

其他价格风险是指基金所持金融工具的公允价值或未来现金流量因除市场利率和外汇汇率以外的市场价格因素变动而发生波动的风险。本基金主要投资于证券交易所上市或银行间同业市场交易的股票和债券，所面临的其他价格风险来源于单个证券发行主体自身经营情况或特殊事项的影响，也可能来源于证券市场整体波动的影响。本基金的基金管理人定期结合宏观及微观环境的变化，对投资策略、资产配置、投资组合进行修正，来主动应对可能发生的市场价格风险。

7.4.13.4.3.1 其他价格风险敞口

金额单位：人民币元

项目	本期末 2024年12月31日		上年度末 2023年12月31日	
	公允价值	占基金资产净值 比例 (%)	公允价值	占基金资产净值 比例 (%)
交易性金融资产—股票投资	49,154,116.20	89.35	414,685,335.43	92.41
交易性金融资产—基金投资	-	-	-	-
交易性金融资产—贵金属投资	-	-	-	-
衍生金融资产—权证投资	-	-	-	-
其他	-	-	-	-
合计	49,154,116.20	89.35	414,685,335.43	92.41

7.4.13.4.3.2 其他价格风险的敏感性分析

假设	除业绩比较基准以外的其他市场变量保持不变		
分析	相关风险变量的变动	对资产负债表日基金资产净值的影响金额（单位：人民币元）	
		本期末（2024年12月31日）	上年度末（2023年12月31日）
	业绩比较基准上升5%	3,394,888.35	15,260,697.93

	业绩比较基准下降 5%	-3,394,888.35	-15,260,697.93
--	----------------	---------------	----------------

7.4.14 公允价值

7.4.14.1 金融工具公允价值计量的方法

公允价值计量结果所属的层次，由对公允价值计量整体而言具有重要意义的输入值所属的最低层次决定：第一层次：相同资产或负债在活跃市场上未经调整的报价；第二层次：除第一层次输入值外相关资产或负债直接或间接可观察的输入值；第三层次：相关资产或负债的不可观察输入值。

7.4.14.2 持续的以公允价值计量的金融工具

7.4.14.2.1 各层次金融工具的公允价值

单位：人民币元

公允价值计量结果所属的层次	本期末 2024年12月31日	上年度末 2023年12月31日
第一层次	48,967,293.33	414,396,257.03
第二层次	806,209.32	5,956,382.85
第三层次	186,822.87	289,078.40
合计	49,960,325.52	420,641,718.28

7.4.14.2.2 公允价值所属层次间的重大变动

本基金政策为以报告期初作为确定金融工具公允价值层次之间转换的时点。对于公开市场交易的股票、债券等投资，若出现重大事项停牌、交易不活跃或非公开发行等情况，本基金不会于停牌日至交易恢复活跃日期间、交易不活跃期间及限售期间将相关投资的公允价值列入第一层次，并根据估值调整中采用的对公允价值计量整体而言具有重要意义的输入值所属的最低层次，确定相关投资的公允价值应属第二层次或第三层次。

7.4.14.2.3 第三层次公允价值余额及变动情况

7.4.14.2.3.1 第三层次公允价值余额及变动情况

单位：人民币元

项目	本期 2024年1月1日至2024年12月31日		
	交易性金融资产		合计
	债券投资	股票投资	
期初余额	0.00	289,078.40	289,078.40

当期购买	0.00	75,714.22	75,714.22
当期出售/结算	0.00	0.00	0.00
转入第三层次	0.00	0.00	0.00
转出第三层次	0.00	289,078.40	289,078.40
当期利得或损失总额	0.00	111,108.65	111,108.65
其中：计入损益的利得或损失	0.00	111,108.65	111,108.65
计入其他综合收益的利得或损失	0.00	0.00	0.00
期末余额	0.00	186,822.87	186,822.87
期末仍持有的第三层次金融资产计入本期损益的未实现利得或损失的变动——公允价值变动损益	0.00	111,108.65	111,108.65
项目	上年度可比期间 2023年1月1日至2023年12月31日		
	交易性金融资产		合计
	债券投资	股票投资	
	期初余额	0.00	730,000.10
当期购买	0.00	211,291.95	211,291.95
当期出售/结算	0.00	0.00	0.00
转入第三层次	0.00	0.00	0.00
转出第三层次	0.00	730,000.10	730,000.10
当期利得或损失总额	0.00	77,786.45	77,786.45
其中：计入损益的利得或损失	0.00	77,786.45	77,786.45
计入其他综合收益的利得或损失	0.00	0.00	0.00
期末余额	0.00	289,078.40	289,078.40
期末仍持有的第三层次金融资产计入本期损益的未实现利得或损失的变动——公允价值变动损益	0.00	77,786.45	77,786.45

7.4.14.2.3.2 使用重要不可观察输入值的第三层次公允价值计量的情况

单位：人民币元

项目	本期末公允价值	采用的估值技术	不可观察输入值		
			名称	范围/加权平均值	与公允价值之间的关系

限售股票	186,822.87	平均价格亚式期权模型	波动率	0.2665-1.7637	负相关
项目	上年度末公允价值	采用的估值技术	不可观察输入值		
			名称	范围/加权平均值	与公允价值之间的关系
限售股票	289,078.40	平均价格亚式期权模型	波动率	0.2716-2.1988	负相关

7.4.14.3 非持续的以公允价值计量的金融工具的说明

本基金本报告期末及上年度末均未持有非持续的以公允价值计量的金融工具。

7.4.14.4 不以公允价值计量的金融工具的相关说明

本基金持有的不以公允价值计量的金融工具为以摊余成本计量的金融资产和金融负债，这些金融工具因其剩余期限较短，所以其账面价值与公允价值相若。

7.4.15 有助于理解和分析会计报表需要说明的其他事项

7.4.15.1 承诺事项

截至资产负债表日，本基金无需要说明的承诺事项。

7.4.15.2 其他事项

截至资产负债表日，本基金无需要说明的其他重要事项。

7.4.15.3 财务报表的批准

本财务报表已于 2025 年 3 月 27 日经本基金的基金管理人批准。

§ 8 投资组合报告

8.1 期末基金资产组合情况

金额单位：人民币元

序号	项目	金额	占基金总资产的比例 (%)
1	权益投资	49,154,116.20	84.22
	其中：股票	49,154,116.20	84.22
2	基金投资	-	-
3	固定收益投资	806,209.32	1.38
	其中：债券	806,209.32	1.38
	资产支持证券	-	-
4	贵金属投资	-	-
5	金融衍生品投资	-	-
6	买入返售金融资产	-	-
	其中：买断式回购的买入返售金融资产	-	-
7	银行存款和结算备付金合计	4,649,897.22	7.97

8	其他各项资产	3,756,449.26	6.44
9	合计	58,366,672.00	100.00

8.2 报告期末按行业分类的股票投资组合

8.2.1 报告期末按行业分类的境内股票投资组合

金额单位：人民币元

代码	行业类别	公允价值（元）	占基金资产净值比例（%）
A	农、林、牧、渔业	-	-
B	采矿业	4,344,758.00	7.90
C	制造业	26,745,855.32	48.62
D	电力、热力、燃气及水生产和供应业	2,236,724.00	4.07
E	建筑业	214,863.00	0.39
F	批发和零售业	584,052.00	1.06
G	交通运输、仓储和邮政业	2,332,390.00	4.24
H	住宿和餐饮业	-	-
I	信息传输、软件和信息技术服务业	1,869,688.34	3.40
J	金融业	9,404,445.00	17.09
K	房地产业	138,306.00	0.25
L	租赁和商务服务业	288,854.00	0.53
M	科学研究和技术服务业	351,758.54	0.64
N	水利、环境和公共设施管理业	480,186.00	0.87
O	居民服务、修理和其他服务业	-	-
P	教育	102,196.00	0.19
Q	卫生和社会工作	-	-
R	文化、体育和娱乐业	60,040.00	0.11
S	综合	-	-
	合计	49,154,116.20	89.35

8.2.2 报告期末按行业分类的港股通投资股票投资组合

本基金本报告期末未持有港股通投资股票。

8.3 期末按公允价值占基金资产净值比例大小排序的所有股票投资明细

金额单位：人民币元

序号	股票代码	股票名称	数量（股）	公允价值（元）	占基金资产净值比例（%）
1	600025	华能水电	120,400	1,145,004.00	2.08
2	600690	海尔智家	36,600	1,042,002.00	1.89
3	601633	长城汽车	39,100	1,029,503.00	1.87
4	002475	立讯精密	24,300	990,468.00	1.80
5	002920	德赛西威	8,200	902,902.00	1.64
6	300750	宁德时代	3,300	877,800.00	1.60

7	600398	海澜之家	102,900	771,750.00	1.40
8	000651	格力电器	16,200	736,290.00	1.34
9	601006	大秦铁路	108,200	733,596.00	1.33
10	000895	双汇发展	28,000	726,880.00	1.32
11	600985	淮北矿业	51,000	717,570.00	1.30
12	600741	华域汽车	36,270	638,714.70	1.16
13	002128	电投能源	26,400	516,912.00	0.94
14	600600	青岛啤酒	6,100	493,612.00	0.90
15	002078	太阳纸业	32,700	486,249.00	0.88
16	001965	招商公路	34,700	484,065.00	0.88
17	600887	伊利股份	16,000	482,880.00	0.88
18	603833	欧派家居	7,000	482,580.00	0.88
19	600900	长江电力	16,300	481,665.00	0.88
20	000333	美的集团	6,400	481,408.00	0.88
21	603568	伟明环保	22,200	480,186.00	0.87
22	603198	迎驾贡酒	8,900	480,066.00	0.87
23	600132	重庆啤酒	7,600	478,952.00	0.87
24	002444	巨星科技	14,800	478,780.00	0.87
25	601877	正泰电器	20,400	477,564.00	0.87
26	601058	赛轮轮胎	33,300	477,189.00	0.87
27	000568	泸州老窖	3,800	475,760.00	0.86
28	600582	天地科技	76,800	474,624.00	0.86
29	002001	新和成	21,600	474,552.00	0.86
30	600233	圆通速递	33,400	473,946.00	0.86
31	601567	三星医疗	15,400	473,704.00	0.86
32	603979	金诚信	13,000	471,900.00	0.86
33	600050	中国联通	88,800	471,528.00	0.86
34	600566	济川药业	16,200	471,096.00	0.86
35	002007	华兰生物	27,900	470,115.00	0.85
36	002262	恩华药业	19,300	469,955.00	0.85
37	002422	科伦药业	15,700	469,901.00	0.85
38	000921	海信家电	16,200	468,180.00	0.85
39	600845	宝信软件	16,000	468,160.00	0.85
40	002463	沪电股份	11,800	467,870.00	0.85
41	000963	华东医药	13,500	467,100.00	0.85
42	300628	亿联网络	12,100	467,060.00	0.85
43	601958	金钼股份	46,200	464,772.00	0.84
44	002152	广电运通	39,700	462,902.00	0.84
45	002236	大华股份	28,700	459,200.00	0.83
46	002555	三七互娱	29,200	456,688.00	0.83
47	600570	恒生电子	16,300	456,237.00	0.83
48	601857	中国石油	51,000	455,940.00	0.83
49	002384	东山精密	15,600	455,520.00	0.83

50	000786	北新建材	13,500	409,185.00	0.74
51	600919	江苏银行	39,100	383,962.00	0.70
52	601229	上海银行	41,900	383,385.00	0.70
53	601818	光大银行	99,000	383,130.00	0.70
54	600015	华夏银行	47,800	382,878.00	0.70
55	601009	南京银行	35,900	382,335.00	0.69
56	600016	民生银行	92,300	381,199.00	0.69
57	600079	人福医药	16,300	381,094.00	0.69
58	601169	北京银行	61,800	380,070.00	0.69
59	601916	浙商银行	130,300	379,173.00	0.69
60	601077	渝农商行	60,800	367,840.00	0.67
61	002648	卫星化学	18,700	351,373.00	0.64
62	603338	浙江鼎力	5,400	348,408.00	0.63
63	002311	海大集团	7,100	348,255.00	0.63
64	601398	工商银行	49,600	343,232.00	0.62
65	601231	环旭电子	20,700	341,550.00	0.62
66	600219	南山铝业	87,300	341,343.00	0.62
67	603259	药明康德	6,200	341,248.00	0.62
68	000661	长春高新	3,400	338,096.00	0.61
69	002916	深南电路	2,700	337,500.00	0.61
70	601899	紫金矿业	22,300	337,176.00	0.61
71	688122	西部超导	7,866	336,822.12	0.61
72	002938	鹏鼎控股	9,200	335,616.00	0.61
73	601577	长沙银行	37,700	335,153.00	0.61
74	601328	交通银行	41,300	320,901.00	0.58
75	601318	中国平安	6,000	315,900.00	0.57
76	601838	成都银行	18,100	309,691.00	0.56
77	600674	川投能源	17,800	307,050.00	0.56
78	000708	中信特钢	26,400	301,224.00	0.55
79	600497	驰宏锌锗	53,100	295,767.00	0.54
80	601939	建设银行	33,000	290,070.00	0.53
81	601288	农业银行	51,900	277,146.00	0.50
82	300763	锦浪科技	4,500	274,815.00	0.50
83	601088	中国神华	6,000	260,880.00	0.47
84	601658	邮储银行	45,900	260,712.00	0.47
85	600282	南钢股份	55,000	257,950.00	0.47
86	600188	兖矿能源	18,100	256,477.00	0.47
87	601225	陕西煤业	11,000	255,860.00	0.47
88	601919	中远海控	16,300	252,650.00	0.46
89	002601	龙佰集团	14,200	250,914.00	0.46
90	600901	江苏金租	48,000	250,560.00	0.46
91	601825	沪农商行	28,900	245,939.00	0.45
92	601666	平煤股份	24,400	244,488.00	0.44

93	601168	西部矿业	12,100	194,447.00	0.35
94	603565	中谷物流	19,500	191,100.00	0.35
95	605368	蓝天燃气	15,900	181,737.00	0.33
96	601601	中国太保	5,300	180,624.00	0.33
97	603658	安图生物	3,900	170,196.00	0.31
98	600028	中国石化	25,200	168,336.00	0.31
99	002303	美盈森	40,100	143,558.00	0.26
100	600064	南京高科	17,800	138,306.00	0.25
101	600970	中材国际	14,400	136,512.00	0.25
102	603897	长城科技	5,800	136,300.00	0.25
103	601988	中国银行	23,600	130,036.00	0.24
104	600926	杭州银行	8,800	128,568.00	0.23
105	002818	富森美	8,600	128,484.00	0.23
106	603156	养元饮品	5,600	127,904.00	0.23
107	000001	平安银行	10,900	127,530.00	0.23
108	001206	依依股份	7,500	123,975.00	0.23
109	002027	分众传媒	17,500	123,025.00	0.22
110	601000	唐山港	23,800	112,098.00	0.20
111	605098	行动教育	2,900	102,196.00	0.19
112	600177	雅戈尔	10,800	96,120.00	0.17
113	002142	宁波银行	3,900	94,809.00	0.17
114	600036	招商银行	2,400	94,320.00	0.17
115	002966	苏州银行	11,500	93,265.00	0.17
116	600000	浦发银行	9,000	92,610.00	0.17
117	002032	苏泊尔	1,700	90,457.00	0.16
118	000928	中钢国际	12,300	78,351.00	0.14
119	001332	锡装股份	2,200	76,824.00	0.14
120	600295	鄂尔多斯	7,800	76,128.00	0.14
121	002479	富春环保	16,000	75,840.00	0.14
122	603697	有友食品	7,300	74,314.00	0.14
123	000157	中联重科	10,200	73,746.00	0.13
124	688606	奥泰生物	1,100	69,630.00	0.13
125	601963	重庆银行	7,400	68,672.00	0.12
126	002088	鲁阳节能	5,100	65,229.00	0.12
127	002345	潮宏基	11,200	65,072.00	0.12
128	601336	新华保险	1,300	64,610.00	0.12
129	601319	中国人保	8,400	64,008.00	0.12
130	002867	周大生	4,400	63,932.00	0.12
131	603579	荣泰健康	4,400	63,800.00	0.12
132	601688	华泰证券	3,600	63,324.00	0.12
133	601377	兴业证券	10,100	63,226.00	0.11
134	000776	广发证券	3,900	63,219.00	0.11
135	002673	西部证券	7,700	62,755.00	0.11

136	605377	华旺科技	4,700	62,745.00	0.11
137	000166	申万宏源	11,700	62,595.00	0.11
138	600061	国投资本	8,300	62,416.00	0.11
139	601555	东吴证券	8,000	62,400.00	0.11
140	601990	南京证券	7,200	62,352.00	0.11
141	002939	长城证券	7,600	62,320.00	0.11
142	600958	东方证券	5,900	62,304.00	0.11
143	002884	凌霄泵业	3,400	62,118.00	0.11
144	600369	西南证券	13,300	62,111.00	0.11
145	601108	财通证券	7,600	62,092.00	0.11
146	000783	长江证券	9,100	62,062.00	0.11
147	600109	国金证券	7,100	61,983.00	0.11
148	300059	东方财富	2,400	61,968.00	0.11
149	000728	国元证券	7,400	61,864.00	0.11
150	600030	中信证券	2,100	61,257.00	0.11
151	601998	中信银行	8,700	60,726.00	0.11
152	603995	甬金股份	3,300	60,357.00	0.11
153	601098	中南传媒	4,000	60,040.00	0.11
154	603878	武进不锈	10,400	59,488.00	0.11
155	600894	广日股份	4,000	58,400.00	0.11
156	002327	富安娜	6,400	56,576.00	0.10
157	601211	国泰君安	2,900	54,085.00	0.10
158	601456	国联证券	4,000	54,080.00	0.10
159	601066	中信建投	2,100	54,075.00	0.10
160	601995	中金公司	1,600	53,904.00	0.10
161	000617	中油资本	7,800	53,742.00	0.10
162	601696	中银证券	4,800	53,568.00	0.10
163	601901	方正证券	6,400	53,312.00	0.10
164	601881	中国银河	3,500	53,305.00	0.10
165	600918	中泰证券	8,100	53,217.00	0.10
166	601198	东兴证券	4,800	52,848.00	0.10
167	601788	光大证券	2,900	52,519.00	0.10
168	601628	中国人寿	1,100	46,112.00	0.08
169	600999	招商证券	2,400	45,984.00	0.08
170	600837	海通证券	4,100	45,592.00	0.08
171	605580	恒盛能源	4,100	45,428.00	0.08
172	301611	珂玛科技	804	45,104.40	0.08
173	603167	渤海轮渡	5,100	45,084.00	0.08
174	002736	国信证券	4,000	44,800.00	0.08
175	603886	元祖股份	3,100	44,702.00	0.08
176	002154	报喜鸟	8,700	38,367.00	0.07
177	600273	嘉化能源	4,700	37,459.00	0.07
178	603866	桃李面包	5,300	34,980.00	0.06

179	002416	爱施德	2,000	32,540.00	0.06
180	002532	天山铝业	3,900	30,693.00	0.06
181	600232	金鹰股份	5,400	28,242.00	0.05
182	603967	中创物流	2,700	26,487.00	0.05
183	603788	宁波高发	1,900	26,277.00	0.05
184	688273	麦澜德	1,050	24,538.50	0.04
185	300881	盛德鑫泰	700	21,518.00	0.04
186	000906	浙商中拓	3,200	21,120.00	0.04
187	600998	九州通	4,000	20,480.00	0.04
188	605166	聚合顺	1,700	20,349.00	0.04
189	002043	兔宝宝	1,600	19,008.00	0.03
190	603165	荣晟环保	1,500	18,360.00	0.03
191	688615	合合信息	103	17,075.34	0.03
192	301187	欧圣电气	500	17,050.00	0.03
193	600057	厦门象屿	2,500	16,225.00	0.03
194	688721	龙图光罩	279	15,861.15	0.03
195	002003	伟星股份	1,100	15,587.00	0.03
196	301606	绿联科技	396	14,450.04	0.03
197	301571	国科天成	350	14,290.50	0.03
198	002540	亚太科技	2,200	13,552.00	0.02
199	600350	山东高速	1,300	13,364.00	0.02
200	301608	博实结	184	12,029.92	0.02
201	301586	佳力奇	215	11,425.10	0.02
202	603908	牧高笛	500	11,050.00	0.02
203	301077	星华新材	400	10,692.00	0.02
204	688710	益诺思	313	10,510.54	0.02
205	301603	乔锋智能	233	9,781.34	0.02
206	301607	富特科技	257	9,287.98	0.02
207	688516	奥特维	200	8,662.00	0.02
208	301552	科力装备	143	8,132.41	0.01
209	603150	万朗磁塑	251	6,654.01	0.01
210	603207	小方制药	185	4,930.25	0.01
211	603391	力聚热能	100	4,135.00	0.01
212	603091	众鑫股份	82	3,643.26	0.01
213	603310	魏华新材	181	3,248.95	0.01
214	603285	键邦股份	129	2,916.69	0.01

8.4 报告期内股票投资组合的重大变动

8.4.1 累计买入金额超出期初基金资产净值 2%或前 20 名的股票明细

金额单位：人民币元

序号	股票代码	股票名称	本期累计买入金额	占期初基金资产净值比例(%)
1	600398	海澜之家	21,506,671.00	4.79
2	601229	上海银行	20,774,629.00	4.63

3	600015	华夏银行	20,375,084.00	4.54
4	600919	江苏银行	19,994,862.00	4.46
5	601636	旗滨集团	19,826,067.00	4.42
6	601169	北京银行	19,813,327.00	4.42
7	600901	江苏金租	19,745,911.60	4.40
8	600985	淮北矿业	18,947,505.00	4.22
9	600729	重庆百货	18,736,604.00	4.18
10	601939	建设银行	18,560,394.00	4.14
11	002128	电投能源	18,405,731.15	4.10
12	000937	冀中能源	18,212,517.00	4.06
13	300158	振东制药	17,889,762.52	3.99
14	603156	养元饮品	17,793,060.00	3.97
15	002048	宁波华翔	16,418,044.00	3.66
16	600039	四川路桥	16,163,897.80	3.60
17	601666	平煤股份	16,047,007.00	3.58
18	600188	兖矿能源	15,917,459.80	3.55
19	601225	陕西煤业	15,574,404.00	3.47
20	600016	民生银行	15,221,049.00	3.39
21	000651	格力电器	15,213,731.00	3.39
22	601916	浙商银行	14,847,058.00	3.31
23	600971	恒源煤电	14,689,614.00	3.27
24	601077	渝农商行	14,659,168.00	3.27
25	601838	成都银行	14,392,217.00	3.21
26	600153	建发股份	14,349,337.00	3.20
27	601006	大秦铁路	14,194,135.00	3.16
28	600348	华阳股份	14,037,127.00	3.13
29	002601	龙佰集团	13,608,164.00	3.03
30	601088	中国神华	13,341,683.00	2.97
31	002027	分众传媒	12,875,486.60	2.87
32	601825	沪农商行	12,855,396.00	2.86
33	601577	长沙银行	12,599,333.00	2.81
34	601000	唐山港	12,417,991.60	2.77
35	002267	陕天然气	11,902,639.00	2.65
36	002032	苏泊尔	11,765,337.00	2.62
37	601009	南京银行	11,228,591.00	2.50
38	601668	中国建筑	11,052,997.00	2.46
39	601098	中南传媒	10,965,110.00	2.44
40	000538	云南白药	10,863,478.00	2.42
41	600064	南京高科	10,858,666.00	2.42
42	600546	山煤国际	10,858,606.00	2.42
43	000983	山西焦煤	10,800,733.00	2.41
44	601988	中国银行	10,798,786.00	2.41
45	601398	工商银行	10,761,388.00	2.40

46	600502	安徽建工	10,626,096.00	2.37
47	605368	蓝天燃气	10,570,408.80	2.36
48	601328	交通银行	10,564,533.00	2.35
49	601818	光大银行	10,503,222.00	2.34
50	601688	华泰证券	10,264,876.00	2.29
51	601998	中信银行	10,150,237.00	2.26
52	601288	农业银行	9,624,204.00	2.14
53	000090	天健集团	9,422,244.00	2.10

注：买入金额均按买卖成交金额（成交单价乘以成交数量）填列，不考虑相关交易费用。

8.4.2 累计卖出金额超出期初基金资产净值 2%或前 20 名的股票明细

金额单位：人民币元

序号	股票代码	股票名称	本期累计卖出金额	占期初基金资产净值比例(%)
1	601229	上海银行	26,801,603.00	5.97
2	600901	江苏金租	23,586,922.40	5.26
3	601088	中国神华	23,197,341.16	5.17
4	600919	江苏银行	22,575,250.00	5.03
5	601169	北京银行	22,339,741.84	4.98
6	601398	工商银行	21,727,931.00	4.84
7	000651	格力电器	21,500,300.00	4.79
8	600015	华夏银行	20,966,937.00	4.67
9	600985	淮北矿业	20,841,221.00	4.64
10	600398	海澜之家	20,453,444.98	4.56
11	601009	南京银行	20,434,830.00	4.55
12	600188	兖矿能源	20,263,358.40	4.52
13	601939	建设银行	19,809,108.00	4.41
14	002128	电投能源	19,732,859.94	4.40
15	601225	陕西煤业	19,465,873.00	4.34
16	600016	民生银行	19,013,519.00	4.24
17	600039	四川路桥	18,915,395.80	4.22
18	600028	中国石化	18,724,111.00	4.17
19	601636	旗滨集团	18,310,780.00	4.08
20	603156	养元饮品	17,493,626.00	3.90
21	002048	宁波华翔	16,922,411.00	3.77
22	601098	中南传媒	16,912,655.00	3.77
23	601668	中国建筑	16,893,369.00	3.76
24	000937	冀中能源	16,784,027.00	3.74
25	300158	振东制药	16,767,772.00	3.74
26	601288	农业银行	16,456,921.00	3.67
27	600729	重庆百货	16,375,315.00	3.65
28	601988	中国银行	16,286,473.20	3.63
29	601998	中信银行	15,935,596.04	3.55
30	600971	恒源煤电	15,476,376.00	3.45

31	000538	云南白药	15,412,537.00	3.43
32	600064	南京高科	15,186,126.29	3.38
33	600741	华域汽车	15,068,684.00	3.36
34	601838	成都银行	14,942,231.00	3.33
35	601666	平煤股份	14,546,173.00	3.24
36	601000	唐山港	14,545,451.60	3.24
37	601328	交通银行	14,466,122.00	3.22
38	601077	渝农商行	14,306,048.00	3.19
39	600348	华阳股份	14,215,209.50	3.17
40	601916	浙商银行	14,184,569.00	3.16
41	002027	分众传媒	13,994,379.70	3.12
42	002032	苏泊尔	13,593,624.25	3.03
43	601825	沪农商行	13,529,719.00	3.02
44	600066	宇通客车	13,446,173.00	3.00
45	601006	大秦铁路	13,095,794.00	2.92
46	601818	光大银行	13,064,419.00	2.91
47	000157	中联重科	12,675,469.00	2.82
48	601577	长沙银行	12,353,602.00	2.75
49	600153	建发股份	12,122,134.00	2.70
50	002601	龙佰集团	11,674,481.45	2.60
51	002267	陕天然气	11,635,011.00	2.59
52	000983	山西焦煤	11,590,061.00	2.58
53	601857	中国石油	11,478,584.00	2.56
54	000090	天健集团	11,138,945.55	2.48
55	600373	中文传媒	11,047,327.00	2.46
56	600502	安徽建工	10,993,648.00	2.45
57	605368	蓝天燃气	10,559,964.00	2.35
58	600036	招商银行	9,748,705.00	2.17
59	601928	凤凰传媒	9,631,232.00	2.15
60	601688	华泰证券	9,575,527.00	2.13
61	000895	双汇发展	9,561,739.00	2.13
62	600546	山煤国际	9,092,602.00	2.03
63	600642	申能股份	9,060,721.00	2.02
64	601211	国泰君安	9,029,177.00	2.01

注：卖出金额均按买卖成交金额（成交单价乘以成交数量）填列，不考虑相关交易费用。

8.4.3 买入股票的成本总额及卖出股票的收入总额

单位：人民币元

买入股票成本（成交）总额	1,406,406,940.61
卖出股票收入（成交）总额	1,807,356,338.74

注：买入股票成本、卖出股票收入均按买卖成交金额（成交单价乘以成交数量）填列，不考虑相关交易费用。

8.5 期末按债券品种分类的债券投资组合

金额单位：人民币元

序号	债券品种	公允价值	占基金资产净值比例 (%)
1	国家债券	806,209.32	1.47
2	央行票据	-	-
3	金融债券	-	-
	其中：政策性金融债	-	-
4	企业债券	-	-
5	企业短期融资券	-	-
6	中期票据	-	-
7	可转债（可交换债）	-	-
8	同业存单	-	-
9	其他	-	-
10	合计	806,209.32	1.47

8.6 期末按公允价值占基金资产净值比例大小排序的前五名债券投资明细

金额单位：人民币元

序号	债券代码	债券名称	数量（张）	公允价值	占基金资产净值比例 (%)
1	019749	24 国债 15	8,000	806,209.32	1.47

8.7 期末按公允价值占基金资产净值比例大小排序的所有资产支持证券投资明细

本基金本报告期末未持有资产支持证券。

8.8 报告期末按公允价值占基金资产净值比例大小排序的前五名贵金属投资明细

本基金本报告期末未持有贵金属。

8.9 期末按公允价值占基金资产净值比例大小排序的前五名权证投资明细

本基金本报告期末未持有权证。

8.10 本基金投资股指期货的投资政策

本基金投资股指期货将根据风险管理的原则，以套期保值为目的，主要选择流动性好、交易活跃的股指期货合约。本基金力争利用股指期货的杠杆作用，降低股票仓位频繁调整的交易成本。

8.11 报告期末本基金投资的国债期货交易情况说明

8.11.1 本期国债期货投资政策

国债期货作为利率衍生品的一种，有助于管理债券组合的久期、流动性和风险水平。基金管理人将按照相关法律法规的规定，以套期保值为主要目的，结合对宏观经济形势和政策趋势的判断、对债券市场进行定性和定量分析。构建量化分析体系，对国债期货和现货的基差、国债期货的流动性、波动水平、套期保值的有效性等指标进行跟踪监控，在最大限度保证基金资产安全的基础上，力求实现基金资产的长期稳定增值。

8.11.2 本期国债期货投资评价

本基金本报告期末未投资国债期货。

8.12 投资组合报告附注

8.12.1

本基金投资的前十名证券的发行主体本报告期内没有被监管部门立案调查，或在报告编制日前一年内受到公开谴责、处罚的情形。

8.12.2

本基金投资的前十名股票中，没有投资于超出基金合同规定备选库之外的股票。

8.12.3 期末其他各项资产构成

单位：人民币元

序号	名称	金额
1	存出保证金	378,656.78
2	应收清算款	3,238,474.00
3	应收股利	-
4	应收利息	-
5	应收申购款	139,318.48
6	其他应收款	-
7	待摊费用	-
8	其他	-
9	合计	3,756,449.26

8.12.4 期末持有的处于转股期的可转换债券明细

本基金本报告期末未持有处于转股期的可转换债券。

8.12.5 期末前十名股票中存在流通受限情况的说明

本基金本报告期末前十名股票中不存在流通受限情况。

8.12.6 投资组合报告附注的其他文字描述部分

本报告中因四舍五入原因，投资组合报告中市值占总资产或净资产比例的分项之和与合计可能存在尾差。

§ 9 基金份额持有人信息

9.1 期末基金份额持有人户数及持有人结构

份额单位：份

份额级别	持有人户数	户均持有的基金份额	持有人结构	
			机构投资者	个人投资者

	(户)		持有份额	占总 份额 比例	持有份额	占总份 额比例
中欧互通 精选混合 A	2,469	12,742.67	775,008.02	2.46%	30,686,654.72	97.54%
中欧互通 精选混合 E	198	3,257.98	0.00	0.00%	645,080.57	100.00%
合计	2,667	12,038.52	775,008.02	2.41%	31,331,735.29	97.59%

9.2 期末基金管理人的从业人员持有本基金的情况

项目	份额级别	持有份额总数(份)	占基金总份额比例
基金管 理人所有从业 人员持有本基 金	中欧互通精选混合 A	696,035.68	2.21%
	中欧互通精选混合 E	63,760.18	9.88%
	合计	759,795.86	2.37%

9.3 期末基金管理人的从业人员持有本开放式基金份额总量区间情况

项目	份额级别	持有基金份额总量的数量区间(万份)
本公司高级管理人员、 基金投资和相关部门 负责人持有本开放式 基金	中欧互通精选混合 A	0
	中欧互通精选混合 E	0
	合计	0
本基金基金经理持有 本开放式基金	中欧互通精选混合 A	0~10
	中欧互通精选混合 E	0~10
	合计	10~50

§ 10 开放式基金份额变动

单位：份

项目	中欧互通精选混合 A	中欧互通精选混合 E
基金合同生效日 (2018年10月8日) 基金份额总额	110,769,697.04	1,014,268.95
本报告期期初基金份 额总额	270,132,093.26	44,749,489.93
本报告期基金总申购 份额	7,868,435.92	386,161.85

减：本报告期基金总赎回份额	246,538,866.44	44,490,571.21
本报告期基金拆分变动份额	-	-
本报告期期末基金份额总额	31,461,662.74	645,080.57

注：总申购份额含红利再投、转换入份额，总赎回份额含转换出份额。

§ 11 重大事件揭示

11.1 基金份额持有人大会决议

报告期内本基金未召开持有人大会。

11.2 基金管理人、基金托管人的专门基金托管部门的重大人事变动

11.2.1 基金管理人的重大人事变动

本报告期内，基金管理人无重大人事变动。

11.2.2 基金托管人的专门基金托管部门的重大人事变动

本报告期内，基金托管人的专门基金托管部门无重大人事变动。

11.3 涉及基金管理人、基金财产、基金托管业务的诉讼

报告期内无涉及本基金管理人、基金财产、基金托管业务的诉讼事项。

11.4 基金投资策略的改变

报告期内本基金投资策略未发生重大改变。

11.5 为基金进行审计的会计师事务所情况

本基金自 2017 年 12 月 30 日起聘请安永华明会计师事务所（特殊普通合伙）为本基金提供审计服务。报告期内本基金未改聘会计师事务所。本年度应支付给所聘任的会计师事务所审计费用为 30,000.00 元人民币。

11.6 管理人、托管人及其高级管理人员受稽查或处罚等情况

11.6.1 管理人及其高级管理人员受稽查或处罚等情况

报告期内，基金管理人及其高级管理人员不存在受稽查或处罚的情况。

11.6.2 托管人及其高级管理人员受稽查或处罚等情况

报告期内，托管人及其高级管理人员不存在受稽查或处罚的情况。

11.7 基金租用证券公司交易单元的有关情况

11.7.1 基金租用证券公司交易单元进行股票投资及佣金支付情况

金额单位：人民币元

券商名称	交易单元数量	股票交易		应支付该券商的佣金		备注
		成交金额	占当期股票成交总额的比例 (%)	佣金	占当期佣金总量的比例 (%)	
国海证券	1	787,905,841.29	24.54	377,297.65	22.66	-
中信建投	1	451,039,790.16	14.05	246,228.90	14.79	本报告期退租1个
华泰证券	1	447,066,135.40	13.92	206,224.06	12.39	-
国都证券	2	318,095,045.12	9.91	173,660.84	10.43	-
瑞银证券	1	310,201,078.83	9.66	144,482.00	8.68	-
中金公司	1	233,066,445.03	7.26	126,334.67	7.59	-
招商证券	1	218,125,777.47	6.79	162,704.18	9.77	-
中银国际	1	143,613,596.37	4.47	72,647.83	4.36	-
东方证券	1	105,986,675.86	3.30	48,960.43	2.94	-
长城证券	1	84,011,985.70	2.62	45,311.93	2.72	-
海通证券	1	46,167,570.39	1.44	25,204.03	1.51	-
中泰证券	1	38,838,084.32	1.21	21,196.34	1.27	-
中信证券	2	13,817,349.00	0.43	7,542.95	0.45	-
国信证券	1	13,346,812.61	0.42	7,112.99	0.43	-
光大证券	1	-	-	-	-	-
申万宏源证券	1	-	-	-	-	-
银河证券	1	-	-	-	-	-

注：1、上述佣金按市场佣金率计算，以扣除由中国证券登记结算有限责任公司收取证管费、经手费和由券商承担的证券结算风险基金后的净额列示。该类佣金协议的服务范围还包括佣金收取方

为本基金提供的证券投资研究成果（被动股票型基金不适用）。

2、根据中国证监会的有关规定，我司在综合考量证券经营机构的财务状况、经营状况的基础上，选择基金专用交易席位。

11.7.2 基金租用证券公司交易单元进行其他证券投资的情况

金额单位：人民币元

券商名称	债券交易		债券回购交易		权证交易	
	成交金额	占当期债券成交总额的比例(%)	成交金额	占当期债券回购成交总额的比例(%)	成交金额	占当期权证成交总额的比例(%)
国海证券	-	-	39,721,000.00	27.54	-	-
中信建投	-	-	29,241,000.00	20.27	-	-
华泰证券	-	-	41,586,000.00	28.83	-	-
国都证券	-	-	5,000,000.00	3.47	-	-
瑞银证券	-	-	-	-	-	-
中金公司	2,847,810.69	100.00	15,200,000.00	10.54	-	-
招商证券	-	-	-	-	-	-
中银国际	-	-	-	-	-	-
东方证券	-	-	-	-	-	-
长城证券	-	-	5,000,000.00	3.47	-	-
海通证券	-	-	-	-	-	-
中泰证券	-	-	8,500,000.00	5.89	-	-
中信证券	-	-	-	-	-	-
国信证券	-	-	-	-	-	-
光大证券	-	-	-	-	-	-
申万宏源证券	-	-	-	-	-	-

银河证 券	-	-	-	-	-	-
----------	---	---	---	---	---	---

注：1、上述佣金按市场佣金率计算，以扣除由中国证券登记结算有限责任公司收取证管费、经手费和由券商承担的证券结算风险基金后的净额列示。该类佣金协议的服务范围还包括佣金收取方为本基金提供的证券投资研究成果（被动股票型基金不适用）。

2、根据中国证监会的有关规定，我司在综合考量证券经营机构的财务状况、经营状况的基础上，选择基金专用交易席位。

11.8 其他重大事件

序号	公告事项	法定披露方式	法定披露日期
1	中欧基金管理有限公司旗下部分基金2023年第四季度报告的提示性公告	中国证监会指定媒介	2024-01-22
2	中欧互通精选混合型证券投资基金2023年第4季度报告	中国证监会指定媒介	2024-01-22
3	中欧互通精选混合型证券投资基金2023年年度报告	中国证监会指定媒介	2024-03-29
4	中欧基金管理有限公司旗下部分基金2023年年度报告的提示性公告	中国证监会指定媒介	2024-03-29
5	中欧互通精选混合型证券投资基金2024年第1季度报告	中国证监会指定媒介	2024-04-20
6	中欧基金管理有限公司旗下部分基金2024年第一季度报告的提示性公告	中国证监会指定媒介	2024-04-20
7	中欧互通精选混合型证券投资基金更新招募说明书（2024年6月）	中国证监会指定媒介	2024-06-15
8	中欧互通精选混合型证券投资基金基金产品资料概要更新	中国证监会指定媒介	2024-06-25
9	中欧基金管理有限公司旗下部分基金2024年第二季度报告的提示性公告	中国证监会指定媒介	2024-07-19
10	中欧互通精选混合型证券投资基金2024年第2季度报告	中国证监会指定媒介	2024-07-19
11	中欧互通精选混合型证券投资基金2024年中期报告	中国证监会指定媒介	2024-08-31
12	中欧基金管理有限公司旗下部分基金2024年中期报告的提示性公告	中国证监会指定媒介	2024-08-31
13	中欧互通精选混合型证券投资基金2024年第3季度报告	中国证监会指定媒介	2024-10-25
14	中欧基金管理有限公司旗下部分基金2024年第三季度报告的提示性公告	中国证监会指定媒介	2024-10-25

§ 12 影响投资者决策的其他重要信息

12.1 报告期内单一投资者持有基金份额比例达到或超过 20%的情况

投资者类别	报告期内持有基金份额变化情况					报告期末持有基金情况	
	序号	持有基金份额比例达到或者超过 20%的时间区间	期初份额	申购份额	赎回份额	持有份额	份额占比
机构	1	2024 年 08 月 13 日至 2024 年 09 月 29 日	39,882,909.11	0.00	39,882,909.11	0.00	0.00%
	2	2024 年 01 月 01 日至 2024 年 08 月 12 日	80,176,281.07	0.00	80,176,281.07	0.00	0.00%
	3	2024 年 01 月 01 日至 2024 年 10 月 14 日	67,033,711.59	0.00	67,033,711.59	0.00	0.00%
产品特有风险							
本基金本报告期存在单一投资者持有基金份额比例超过 20%的情况，在市场情况突变的情况下，可能出现集中甚至巨额赎回从而引发基金的流动性风险，本基金管理人将对申购赎回进行审慎的应对，并在基金运作中对流动性进行严格的管理，降低流动性风险，保护中小投资者利益。							

注：申购份额含红利再投、转换入份额，赎回份额含转换出份额。

12.2 影响投资者决策的其他重要信息

无。

§ 13 备查文件目录

13.1 备查文件目录

- 1、本基金批复文件、基金合同、托管协议、招募说明书及更新；
- 2、基金管理人业务资格批件、营业执照
- 3、本报告期内在中国证监会指定媒介上公开披露的各项公告

13.2 存放地点

基金管理人的办公场所。

13.3 查阅方式

投资者可登录基金管理人网站(www.zofund.com)查阅，或在营业时间内至基金管理人办公场所免费查阅。

投资者对本报告书如有疑问，可咨询本基金管理人中欧基金管理有限公司：

客户服务中心电话：021-68609700，400-700-9700

中欧基金管理有限公司

2025 年 3 月 29 日