

德邦量化优选股票型证券投资基金  
(LOF)  
2024 年年度报告

2024 年 12 月 31 日

基金管理人：德邦基金管理有限公司

基金托管人：国泰君安证券股份有限公司

送出日期：2025 年 03 月 31 日

## § 1 重要提示及目录

### 1.1 重要提示

基金管理人的董事会、董事保证本报告所载资料不存在虚假记载、误导性陈述或重大遗漏，并对其内容的真实性、准确性和完整性承担个别及连带的法律责任。本年度报告已经三分之二以上独立董事签字同意，并由董事长签发。

基金托管人国泰君安证券股份有限公司根据基金合同规定，于 2025 年 3 月 28 日复核了本报告中的财务指标、净值表现、利润分配情况、财务会计报告、投资组合报告等内容，保证复核内容不存在虚假记载、误导性陈述或者重大遗漏。

基金管理人承诺以诚实信用、勤勉尽责的原则管理和运用基金资产，但不保证基金一定盈利。

基金的过往业绩并不代表其未来表现。投资有风险，投资者在作出投资决策前应仔细阅读本基金的招募说明书及其更新。

本报告期自 2024 年 1 月 1 日起至 2024 年 12 月 31 日止。

1.2 目录

§ 1 重要提示及目录.....	2
1.1 重要提示 .....	2
1.2 目录 .....	3
§ 2 基金简介.....	5
2.1 基金基本情况 .....	5
2.2 基金产品说明 .....	5
2.3 基金管理人和基金托管人 .....	5
2.4 信息披露方式 .....	6
2.5 其他相关资料 .....	6
§ 3 主要财务指标、基金净值表现及利润分配情况 .....	6
3.1 主要会计数据和财务指标 .....	6
3.2 基金净值表现 .....	7
3.4 过去三年基金的利润分配情况 .....	10
§ 4 管理人报告.....	10
4.1 基金管理人及基金经理情况 .....	10
4.2 管理人对报告期内本基金运作合规守信情况的说明 .....	11
4.3 管理人对报告期内公平交易情况的专项说明 .....	11
4.4 管理人对报告期内基金的投资策略和业绩表现的说明 .....	13
4.5 管理人对宏观经济、证券市场及行业走势的简要展望 .....	13
4.6 管理人内部有关本基金的监察稽核工作情况 .....	13
4.7 管理人对报告期内基金估值程序等事项的说明 .....	14
4.8 管理人对报告期内基金利润分配情况的说明 .....	14
4.10 报告期内管理人对本基金持有人数或基金资产净值预警情形的说明 .....	14
§ 5 托管人报告.....	15
5.1 报告期内本基金托管人合规守信情况声明 .....	15
5.2 托管人对报告期内本基金投资运作合规守信、净值计算、利润分配等情况的说明 ....	15
5.3 托管人对本年度报告中财务信息等内容真实、准确和完整发表意见 .....	15
§ 6 审计报告.....	15
6.1 审计报告基本信息 .....	15
6.2 审计报告的基本内容 .....	15
§ 7 年度财务报表.....	17
7.1 资产负债表 .....	17
7.2 利润表 .....	18
7.3 净资产变动表 .....	20
7.4 报表附注 .....	22
§ 8 投资组合报告.....	49
8.1 期末基金资产组合情况 .....	49
8.2 报告期末按行业分类的股票投资组合 .....	49

8.3 期末按公允价值占基金资产净值比例大小排序的所有股票投资明细 .....	50
8.4 报告期内股票投资组合的重大变动 .....	64
8.5 期末按债券品种分类的债券投资组合 .....	65
8.6 期末按公允价值占基金资产净值比例大小排序的前五名债券投资明细 .....	66
8.7 期末按公允价值占基金资产净值比例大小排序的所有资产支持证券投资明细 .....	66
8.8 报告期末按公允价值占基金资产净值比例大小排序的前五名贵金属投资明细 .....	66
8.9 期末按公允价值占基金资产净值比例大小排序的前五名权证投资明细 .....	66
8.10 本基金投资股指期货的投资政策 .....	66
8.11 报告期末本基金投资的国债期货交易情况说明 .....	66
8.14 投资组合报告附注 .....	66
<b>§ 9 基金份额持有人信息 .....</b>	<b>67</b>
9.1 期末基金份额持有人户数及持有人结构 .....	67
9.2 期末上市基金前十名持有人 .....	68
9.3 期末基金管理人的从业人员持有本基金的情况 .....	68
9.4 期末基金管理人的从业人员持有本开放式基金份额总量区间情况 .....	68
<b>§ 10 开放式基金份额变动 .....</b>	<b>68</b>
<b>§ 11 重大事件揭示 .....</b>	<b>69</b>
11.1 基金份额持有人大会决议 .....	69
11.2 基金管理人、基金托管人的专门基金托管部门的重大人事变动 .....	69
11.3 涉及基金管理人、基金财产、基金托管业务的诉讼 .....	69
11.4 基金投资策略的改变 .....	69
11.5 为基金进行审计的会计师事务所情况 .....	69
11.6 管理人、托管人及其高级管理人员受稽查或处罚等情况 .....	69
11.7 基金租用证券公司交易单元的有关情况 .....	70
11.8 其他重大事件 .....	71
<b>§ 12 影响投资者决策的其他重要信息 .....</b>	<b>73</b>
12.1 报告期内单一投资者持有基金份额比例达到或超过 20%的情况 .....	73
12.2 影响投资者决策的其他重要信息 .....	74
<b>§ 13 备查文件目录 .....</b>	<b>74</b>
13.1 备查文件目录 .....	74
13.2 存放地点 .....	74
13.3 查阅方式 .....	74

§ 2 基金简介

2.1 基金基本情况

基金名称	德邦量化优选股票型证券投资基金（LOF）	
基金简称	德邦量化优选股票（LOF）	
基金主代码	167702	
基金运作方式	上市契约型开放式（LOF）	
基金合同生效日	2017 年 3 月 24 日	
基金管理人	德邦基金管理有限公司	
基金托管人	国泰君安证券股份有限公司	
报告期末基金份 额总额	31,446,412.29 份	
基金合同存续期	不定期	
基金份额上市的 证券交易所	深圳证券交易所	
上市日期	2017 年 3 月 24 日	
下属分级基金的基 金简称	德邦量化优选股票 A	德邦量化优选股票 C
下属分级基金的场 内简称	量化优选	优选 C
下属分级基金的交 易代码	167702	167703
报告期末下属分级 基金的份额总额	14,325,017.24 份	17,121,395.05 份

2.2 基金产品说明

投资目标	在力求严格控制投资风险的前提下，通过数量化的方法进行积极的投资组合管理与风险控制，力争实现超越业绩比较基准的投资收益，谋求基金资产的长期增值。
投资策略	本基金通过股票投资策略、固定收益投资策略、衍生品投资策略、中小企业私募债券投资策略、资产支持证券的投资策略、国债期货投资策略、存托凭证投资策略等多方面进行全面分析，调整投资组合配置。
业绩比较基准	95%×沪深 300 指数收益率+5%×银行活期存款利率(税后)
风险收益特征	本基金为股票型基金，属于较高预期风险、较高预期收益的证券投资基金品种，其预期风险与收益高于混合型基金、债券型基金与货币市场基金。

2.3 基金管理人和基金托管人

项目		基金管理人	基金托管人
名称		德邦基金管理有限公司	国泰君安证券股份有限公司
信息披露 负责人	姓名	徐晓红	帅芳
	联系电话	021-26010852	021-38031815
	电子邮箱	customer@dbfund.com.cn	tgrxp@tg.gtja.com

客户服务电话	4008217788	021-38917599-5
传真	021-26010960	021-38677819
注册地址	上海市虹口区东大名路 501 号 503B 单元	中国（上海）自由贸易试验区 商城路 618 号
办公地址	上海市杨浦区荆州路 198 号万硕 大厦 A 栋 25 楼	上海市静安区新闸路 669 号博 华广场 19 楼
邮政编码	200082	200041
法定代表人	左畅	朱健

2.4 信息披露方式

本基金选定的信息披露报纸名称	中国证券报
登载基金年度报告正文的管理人互联网网址	www.dbfund.com.cn
基金年度报告备置地点	基金管理人、基金托管人的办公场所

2.5 其他相关资料

项目	名称	办公地址
会计师事务所	安永华明会计师事务所（特 殊普通合伙）	北京市东城区东长安街 1 号东方广场安永大 楼 17 层
注册登记机构	中国证券登记结算有限责任 公司	北京西城区太平桥大街 17 号

§ 3 主要财务指标、基金净值表现及利润分配情况

3.1 主要会计数据和财务指标

金额单位：人民币元

3.1.1 期 间数据和 指标	2024 年		2023 年		2022 年	
	德邦量化 优选股票 A	德邦量化 优选股票 C	德邦量化 优选股票 A	德邦量化 优选股票 C	德邦量化 优选股票 A	德邦量化 优选股票 C
本期已实 现收益	- 5,703,995 .83	- 10,306,21 0.66	- 1,527,837 .41	- 1,904,717 .43	- 1,918,936 .02	- 5,452,020 .64
本期利润	- 5,913,344 .67	- 10,252,05 3.99	- 432,815.3 2	187,574.9 9	- 2,770,271 .48	- 6,563,878 .85
加权平均 基金份额 本期利润	-0.2746	-0.3039	-0.0192	0.0051	-0.2407	-0.2352
本期加权 平均净值 利润率	-26.45%	-30.08%	-1.51%	0.41%	-18.61%	-18.66%
本期基金 份额净值 增长率	-15.23%	-15.44%	-0.68%	-0.92%	-15.53%	-15.74%

3.1.2 期末数据和指标	2024 年末		2023 年末		2022 年末	
期末可供分配利润	855,122.97	491,143.36	6,825,690.67	13,522,417.86	6,609,568.35	10,390,707.08
期末可供分配基金份额利润	0.0597	0.0287	0.2501	0.2166	0.2586	0.2279
期末基金资产净值	15,180,140.21	17,612,538.41	34,121,025.30	75,961,766.08	32,172,846.97	55,979,797.77
期末基金份额净值	1.0597	1.0287	1.2501	1.2166	1.2586	1.2279
3.1.3 累计期末指标	2024 年末		2023 年末		2022 年末	
基金份额累计净值增长率	20.84%	17.58%	42.55%	39.06%	43.52%	40.35%

注：1、本期已实现收益指基金本期利息收入、投资收益、其他收入（不含公允价值变动收益）扣除相关费用和信用减值损失后的余额，本期利润为本期已实现收益加上本期公允价值变动收益。

2、期末可供分配利润采用期末资产负债表中未分配利润与未分配利润中已实现部分的孰低数（为期末余额，不是当期发生数）。

3、上述基金业绩指标不包括基金份额持有人认购或交易基金的各项费用，计入费用后实际收益水平要低于所列数字。

3.2 基金净值表现

3.2.1 基金份额净值增长率及其与同期业绩比较基准收益率的比较

德邦量化优选股票 A

阶段	份额净值增长率①	份额净值增长率标准差②	业绩比较基准收益率③	业绩比较基准收益率标准差④	①－③	②－④
过去三个月	-2.62%	1.44%	-1.92%	1.65%	-0.70%	-0.21%
过去六个月	8.87%	1.39%	13.05%	1.58%	-4.18%	-0.19%
过去一年	-15.23%	2.12%	14.04%	1.27%	-29.27%	0.85%
过去三年	-28.88%	1.52%	-19.21%	1.12%	-9.67%	0.40%

过去五年	-12.02%	1.45%	-3.25%	1.17%	-8.77%	0.28%
自基金合同生效 起至今	20.84%	1.33%	13.83%	1.14%	7.01%	0.19%

德邦量化优选股票 C

阶段	份额净值 增长率①	份额净值 增长率标 准差②	业绩比较 基准收益 率③	业绩比较 基准收益 率标准差 ④	①－③	②－④
过去三个月	-2.68%	1.44%	-1.92%	1.65%	-0.76%	-0.21%
过去六个月	8.73%	1.39%	13.05%	1.58%	-4.32%	-0.19%
过去一年	-15.44%	2.12%	14.04%	1.27%	-29.48%	0.85%
过去三年	-29.41%	1.52%	-19.21%	1.12%	-10.20%	0.40%
过去五年	-13.13%	1.45%	-3.25%	1.17%	-9.88%	0.28%
自基金合同生效 起至今	17.58%	1.33%	13.83%	1.14%	3.75%	0.19%

注：本基金业绩比较基准：95%×沪深 300 指数收益率+5%×银行活期存款利率(税后)

3.2.2 自基金合同生效以来基金份额累计净值增长率变动及其与同期业绩比较基准收益率变动的比较

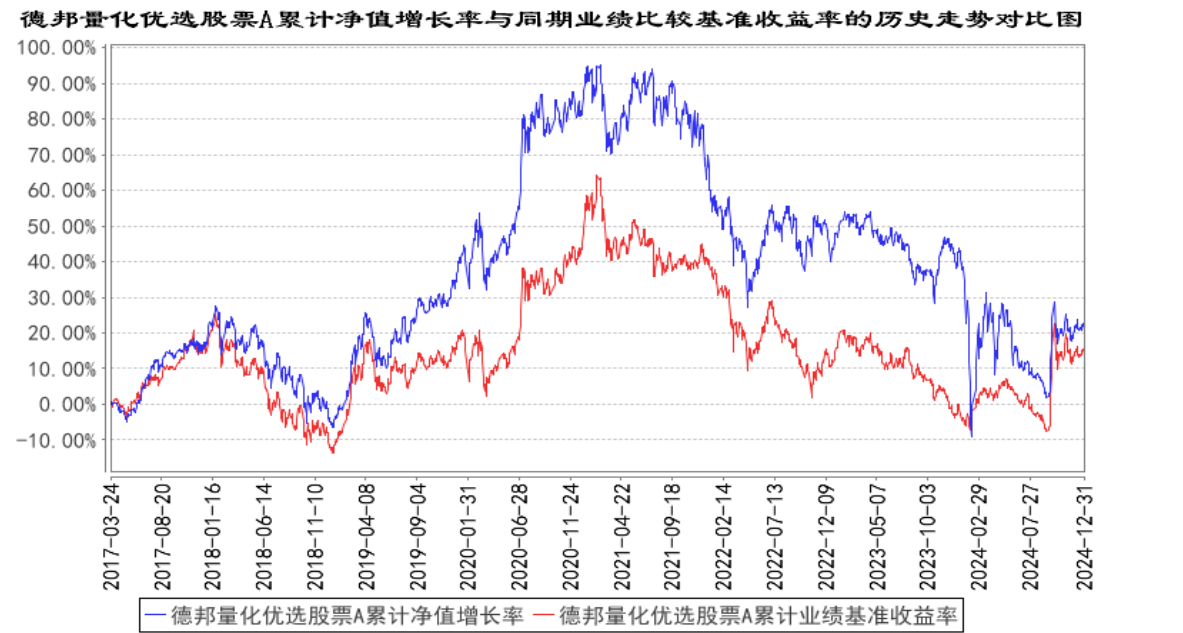



德邦量化优选股票C累计净值增长率与同期业绩比较基准收益率的历史走势对比图

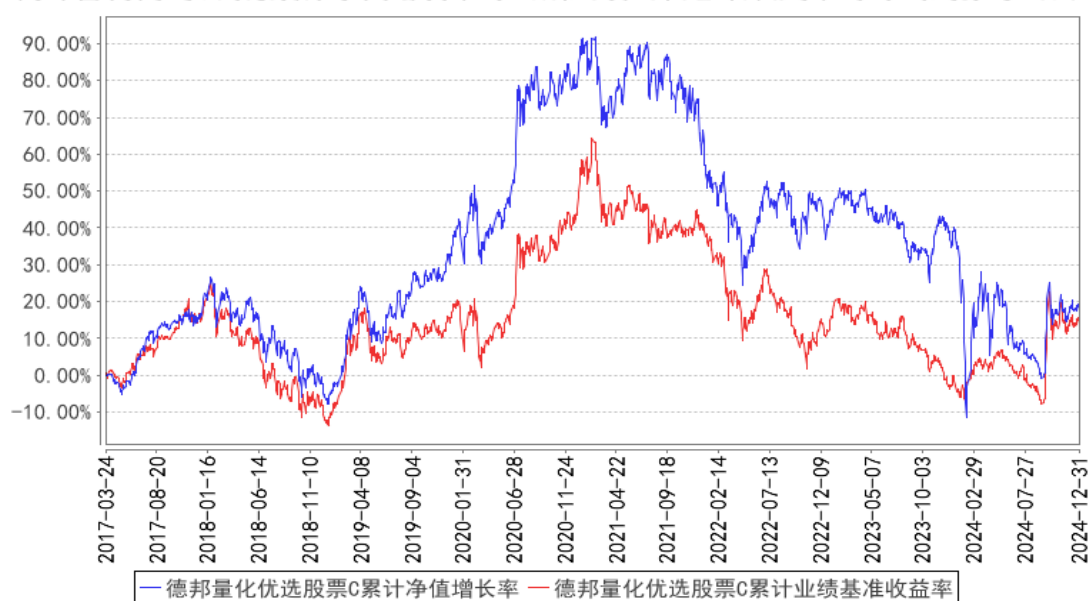

注：本基金的基金合同生效日为 2017 年 03 月 24 日，基金合同生效日至报告期期末，本基金运作时间已满 1 年。本基金的建仓期为 6 个月，建仓期结束时各项资产配置比例符合本基金基金合同规定。图示日期为 2017 年 03 月 24 日至 2024 年 12 月 31 日。

### 3.2.3 过去五年基金每年净值增长率及其与同期业绩比较基准收益率的比较

德邦量化优选股票A基金每年净值增长率与同期业绩比较基准收益率的对比图

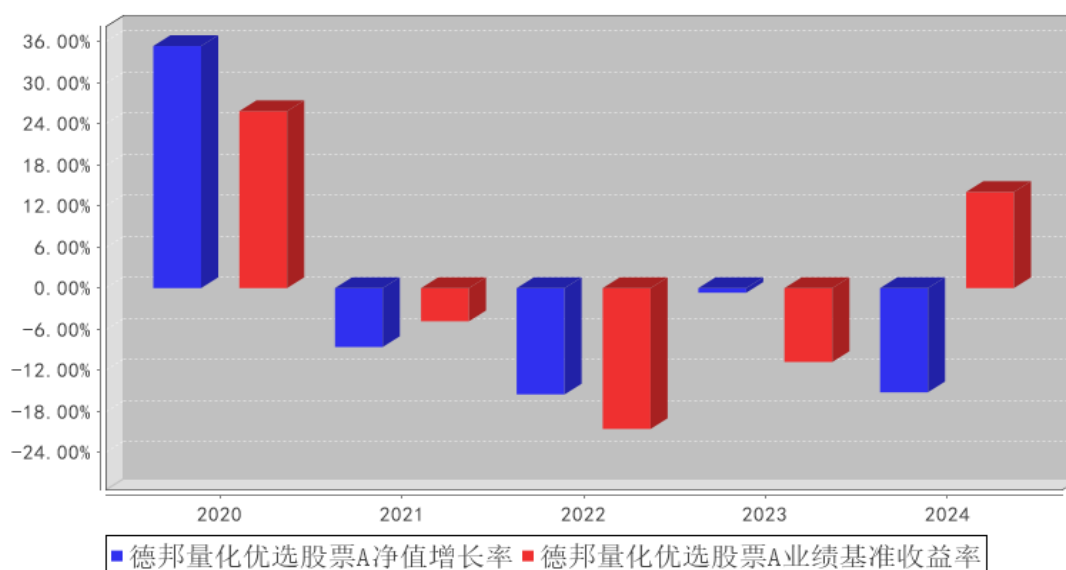

德邦量化优选股票C基金每年净值增长率与同期业绩比较基准收益率的对比图

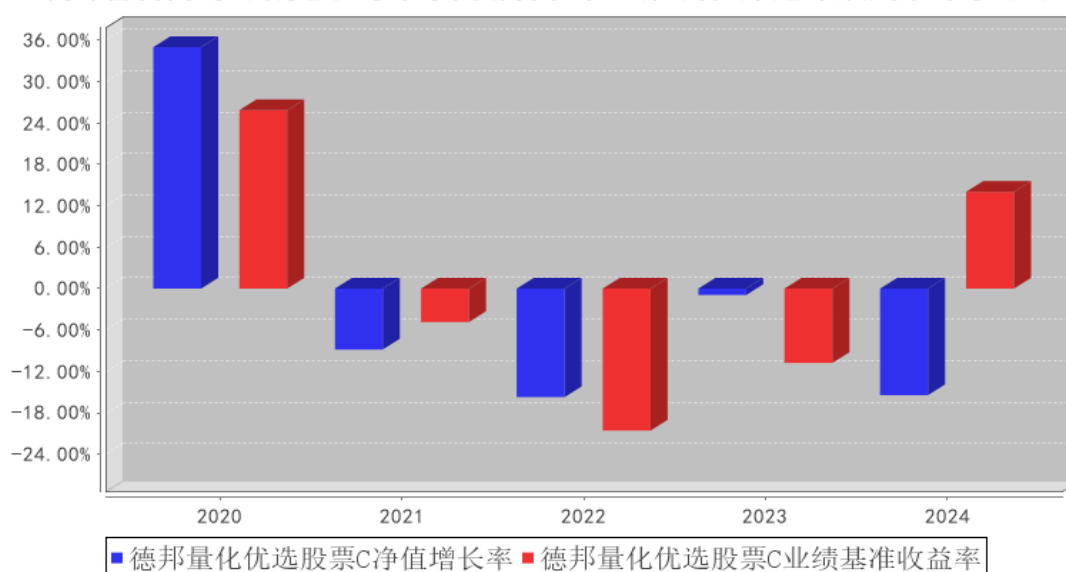

### 3.3 过去三年基金的利润分配情况

本基金过去三年未进行利润分配。

## § 4 管理人报告

### 4.1 基金管理人及基金经理情况

#### 4.1.1 基金管理人及其管理基金的经验

德邦基金管理有限公司经中国证监会（证监许可[2012]249号）批准，于2012年3月27日正式成立。股东为德邦证券股份有限公司、浙江省土产畜产进出口集团有限公司，注册资本为5.9亿元人民币。公司以坦诚、高效、公平、有爱、创新、进取、担当、共赢为企业文化，以市场需求为导向，以客户服务为中心，以创造价值为目标，为客户成就财富梦想，为股东实现利润回报，为员工搭建发展平台，为社会履行企业责任。

截至2024年12月31日，本基金管理人共管理三十只开放式基金：德邦量化优选股票型证券投资基金（LOF）、德邦优化灵活配置混合型证券投资基金、德邦大健康灵活配置混合型证券投资基金、德邦福鑫灵活配置混合型证券投资基金、德邦鑫星价值灵活配置混合型证券投资基金、德邦新回报灵活配置混合型证券投资基金、德邦稳盈增长灵活配置混合型证券投资基金、德邦民裕进取量化精选灵活配置混合型证券投资基金、德邦乐享生活混合型证券投资基金、德邦新添利债券型证券投资基金、德邦锐兴债券型证券投资基金、德邦景颐债券型证券投资基金、德邦锐乾债券型证券投资基金、德邦德利货币市场基金、德邦如意货币市场基金、德邦锐泓债券型证券投资基金、德邦短债债券型证券投资基金、德邦德瑞一年定期开放债券型发起式证券投资基金、德邦锐恒39个月定期开放债券型证券投资基金、德邦量化对冲策略灵活配置混合型发起式证券投资基

金、德邦大消费混合型证券投资基金、德邦锐泽 86 个月定期开放债券型证券投资基金、德邦科技创新一年定期开放混合型证券投资基金、德邦沪港深龙头混合型证券投资基金、德邦锐裕利率债券型证券投资基金、德邦安顺混合型证券投资基金、德邦价值优选混合型证券投资基金、德邦半导体产业混合型发起式证券投资基金、德邦港股通成长精选混合型证券投资基金、德邦锐升债券型证券投资基金。

4.1.2 基金经理（或基金经理小组）及基金经理助理简介

姓名	职务	任本基金的基金经理（助理）期限		证券从业年限	说明
		任职日期	离任日期		
李荣兴	本基金的基金经理	2022 年 6 月 17 日	-	13 年	硕士，北京大学计算机系硕士，2011 年起历任国信证券金融工程分析师，光大富尊投资有限公司量化投资经理，太平资产量化投资部投资经理。2022 年 3 月加入德邦基金，现任公司基金经理。

注：1、任职日期和离任日期一般情况下指公司作出决定之日；若该基金经理自基金合同生效日起即任职，则任职日期为基金合同生效日。

2、证券从业的含义遵从行业协会《证券从业人员资格管理办法》的相关规定。

4.2 管理人对报告期内本基金运作合规守信情况的说明

本报告期内，本基金管理人严格遵守《证券投资基金法》等有关法律法规及基金合同、基金招募说明书等有关基金法律文件的规定，以取信于市场、取信于社会投资公众为宗旨，本着诚实信用、勤勉尽责的原则管理和运用基金资产，在控制风险的前提下，为基金份额持有人谋求最大利益。在本报告期内，基金运作合法合规，无损害基金份额持有人利益的行为，基金投资组合符合有关法规及基金合同的规定。

4.3 管理人对报告期内公平交易情况的专项说明

4.3.1 公平交易制度和控制方法

本基金管理人已依据中国证监会《证券投资基金管理公司公平交易制度指导意见》建立起健全、有效、规范的公平交易制度体系和公平交易控制机制，确保管理的不同受托资产得到公平对待，保护投资者合法权益。

在投资决策方面，本基金管理人建立了科学的研究方法以及规范的研究管理平台，实行证券备选库和交易对手备选库制度，各受托资产之间实行防火墙制度，通过系统的投资决策方法和明确的投资授权制度，保证受托投资决策的客观性和独立性。

在交易执行方面，本基金管理人实行集中交易制度，并建立了公平的交易分配流程，保证投资指令得以公平对待。对以本基金管理人的名义参与债券一级市场申购、非公开发行股票申购等

交易的，相关基金经理或投资经理应独立确定各受托资产拟申购的价格和数量，基金管理人在获配额度后，按照价格优先、比例分配的原则进行分配。对以各受托资产名义参与银行间交易、交易所大宗交易等非集中竞价交易的，交易部应充分询价，利用市场公认的第三方信息对交易价格的公允性进行审查，确保各受托资产获得公平的交易机会。

监察稽核部门对投资交易行为进行定期或不定期检查，重点关注公平交易的执行情况和异常交易行为的监控情况。严禁同一受托资产的同日反向交易及其他可能导致不公平或利益输送的交易行为，但完全按照有关指数构成比例进行证券投资的受托资产除外。严格控制不同受托资产间的同日反向交易，禁止可能导致不公平交易或利益输送的同日反向交易行为。监察稽核部门对不同受托资产，尤其是同一位基金经理或投资经理管理的不同受托资产同日同向交易和反向交易的交易时机和交易价差进行监控，同时对不同受托资产临近交易日的同向交易和反向交易的交易时机和交易价差进行分析。发现异常交易情况的，可要求相关基金经理或投资经理对交易的合理性进行解释。监察稽核部门对其他可能导致不公平交易和利益输送的异常交易行为进行监控，对于异常交易发生前后不同受托资产买卖该异常交易证券的情况进行分析。发现异常交易情况的，可要求相关基金经理或投资经理对交易的合理性进行解释。监察稽核部门编制定期公平交易报告，重点分析本基金管理人管理的不同受托资产整体收益率差异、分投资类别（股票、债券）的收益率差异以及同一期间、不同时间窗下（如日内、3 日内、5 日内）不同受托资产同向交易的交易价差。公平交易报告由基金经理或投资经理、督察长和总经理签署。

#### 4.3.2 公平交易制度的执行情况

报告期内，本基金管理人严格按照《证券投资基金管理公司公平交易制度指导意见》及公司内部相关制度规定，对投资交易行为进行监察稽核，从研究分析、投资决策、交易执行、事后监控等环节严格把关，借助 IT 系统和人工监控等方式在各个环节严格控制交易公平执行；通过完善交易范围内各类交易的公平交易执行细则、严格的流程控制、持续的技术改进，确保公平交易制度的执行和实现。

报告期内，公司对本基金与公司旗下所有其他投资组合之间的收益率差异、分投资类别（股票、债券）的收益率差异进行了分析，并对连续四个季度期间内、不同时间窗下（日内、3 日内、5 日内）公司管理的不同投资组合同向交易及反向交易的交易价差进行分析，未发现违反公平交易制度的异常行为。

#### 4.3.3 异常交易行为的专项说明

报告期内，本基金未发现参与交易所公开竞价同日反向交易成交较少的单边交易量超过该证券当日成交量的 5%的情况，且未发现其他可能导致不公平交易和利益输送的异常交易行为。

## 4.4 管理人对报告期内基金的投资策略和业绩表现的说明

### 4.4.1 报告期内基金投资策略和运作分析

2024 年，全球经济复苏分化，国内经济在政策支持下呈现弱复苏态势。A 股市场全年呈现先抑后扬格局。上半年市场受流动性压力与悲观预期影响，主要指数一度下探至 2700 点附近；下半年在央行降准降息、中央汇金增持 ETF 等政策提振下，市场于 9 月下旬开启反弹，6 个交易日上证指数飙涨近 27%。大部分量化基金上半年经历了小微盘股崩盘，以及下半年指数暴力拉升中的超额收益回撤，承受了过去几年中最大的波动。本基金在 2024 年的几次大幅波动中也承担了较大压力。

在投资管理上，本基金在全市场范围内结合海量因子驱动的人工智能模型、以基本面为驱动的多因子选股模型，把握优质个股的投资机会，积极获取超额收益率。经历 2024 年的较大波动后，未来我们将提高风险控制水平，争取在对标基准基础上获得稳定的超额收益。

### 4.4.2 报告期内基金的业绩表现

截至本报告期末德邦量化优选股票 A 基金份额净值为 1.0597 元，基金份额净值增长率为-15.23%，同期业绩比较基准收益率为 14.04%；德邦量化优选股票 C 基金份额净值为 1.0287 元，基金份额净值增长率为-15.44%，同期业绩比较基准收益率为 14.04%。

## 4.5 管理人对宏观经济、证券市场及行业走势的简要展望

预计 2025 年，全球经济预计延续“弱复苏”态势，但下行风险加剧，地缘冲突与贸易保护主义仍是主要威胁。中国经济在政策支持与内生创新驱动下，市场情绪相对乐观，政策层面延续“适度宽松的货币政策”与“积极的财政政策”，着力扩大内需、稳定就业、化解地方债务风险。消费与服务业的提质升级成为亮点，服务消费与跨境游显著增长，制造业投资持续发力，高端制造、新能源等领域加速向智能化与绿色化转型。A 股市场在政策支持下有望迎来盈利上行周期。然而，全球经济的不确定性仍需警惕，美联储政策转向、地缘冲突及国内房地产与地方债务问题可能带来波动。总体而言，中国经济将在政策护航与创新驱动下展现韧性，为全球经济增长注入新动能。

## 4.6 管理人内部有关本基金的监察稽核工作情况

本报告期内，基金管理人继续坚持以维护基金份额持有人利益为宗旨，以规范运作、防范风险、维护投资人利益为原则，严格依据法律法规和公司内控制度进行监察稽核工作，切实防范公司运营和投资组合运作的风险，保障公司合规、稳健发展。

合规管理方面，2024 年，公司董事会、监事会、经营管理层、各层级部门及人员、子公司继续贯彻落实各自合规管理职责，深入理解法律法规和自律规则，并在经营决策、运营管理和执业行为过程中识别、防范及化解合规风险。2024 年，公司总体上实现了通过建立和执行合规管理制

度和机制，有效识别和防范合规风险，保护投资者合法权益，维护股东、公司及全体员工合法利益的合规管理要求。风险管理方面，2024 年，公司继续加强全面风险管理工作，风险管理覆盖公司各项业务、各个部门或机构和各级人员，并贯穿到决策、执行、监督、反馈等各个环节，有效识别、化解和防范各类风险。稽核审计方面，2024 年，稽核审计工作继续加大对投资、研究、交易、销售、登记注册、基金估值等关键业务环节以及监管关注重点问题的检查力度，并及时跟踪各项工作整改进度，督促相关部门完善制度、流程，保障公司各项业务稳步开展。

综合以上情况，2024 年，本基金管理人所管理的基金运作合法合规，充分维护和保障了基金份额持有人的合法权益。本基金管理人将继续加强内部合规控制、风险管理以及稽核审计工作，防范和控制各种风险，合法合规、诚实信用、勤勉尽责地运作基金财产。

#### 4.7 管理人对报告期内基金估值程序等事项的说明

报告期内，本基金管理人严格按照本公司制订的《德邦基金管理有限公司基金估值业务管理制度》、《德邦基金管理有限公司估值委员会议事规则》以及相关法律法规的规定，有效地控制基金估值流程。估值委员会主要由公司分管运营的副总经理、分管投资的副总经理或投资总监、督察长、投资研究部门负责人、基金经理（或投资经理）、基金运营部、监察稽核部代表及风险控制人员等组成。估值委员会主要负责根据相关法律法规及公司章程，拟定公司的估值政策、估值原则，确定估值程序、流程、职责分工并提出估值意见；对投资品种需要提供特殊定价时，研究相关估值政策和估值模型，提供和评估估值技术；在发生影响估值政策和程序的有效性及适用性的情况后及时修订估值方法，制定投资品种采用的相关估值模型、假设及参数；评价估值采用外部信息的客观性和可靠程度；保证基金估值的公允性，维护基金持有人的利益；监督估值政策、估值程序及估值调整的执行情况等。

在每个估值日，本基金管理人按照最新的会计准则、证监会相关规定和基金合同关于估值的约定，对基金所持有的投资品种进行估值，确定证券投资基金的份额净值。经托管人复核无误后，由基金管理人依据基金合同和有关法律法规的规定予以对外公布。

上述参与估值流程人员均具有估值业务所需的专业胜任能力及相关工作经历。上述参与估值流程各方之间不存在重大利益冲突。

#### 4.8 管理人对报告期内基金利润分配情况的说明

本报告期内本基金未进行利润分配。

#### 4.9 报告期内管理人对本基金持有人数或基金资产净值预警情形的说明

本基金本报告期连续二十个工作日以上出现基金资产净值低于五千万的情形，截至本报告期末，本基金基金资产净值仍低于五千万元。

§ 5 托管人报告

5.1 报告期内本基金托管人遵规守信情况声明

本报告期内，国泰君安证券股份有限公司（以下称“本托管人”）在德邦量化优选股票型证券投资基金（以下称“本基金”）的托管过程中，严格遵守《证券投资基金法》及其他有关法律法规、基金合同和托管协议的有关规定，不存在损害基金份额持有人利益的行为，完全尽职尽责地履行了应尽的义务。

5.2 托管人对报告期内本基金投资运作遵规守信、净值计算、利润分配等情况的说明

本报告期内，本托管人根据《证券投资基金法》及其他有关法律法规、基金合同和托管协议的规定，对本基金管理人的投资运作进行了必要的监督，对基金资产净值的计算、基金份额申购赎回价格的计算以及基金费用开支等方面进行了复核，未发现本基金管理人存在损害基金份额持有人利益的行为。

5.3 托管人对本年度报告中财务信息等内容的真实、准确和完整发表意见

本托管人复核了本报告中的财务指标、净值表现、收益分配情况（如有）、财务会计报告、投资组合报告等内容，认为其真实、准确和完整。

§ 6 审计报告

6.1 审计报告基本信息

财务报表是否经过审计	是
审计意见类型	标准无保留意见
审计报告编号	安永华明(2025)审字第 70066381_B02 号

6.2 审计报告的基本内容

审计报告标题	审计报告
审计报告收件人	德邦量化优选股票型证券投资基金（LOF）全体基金份额持有人：
审计意见	我们审计了德邦量化优选股票型证券投资基金（LOF）的财务报表，包括 2024 年 12 月 31 日的资产负债表，2024 年度的利润表和净资产变动表以及相关财务报表附注。 我们认为，后附的德邦量化优选股票型证券投资基金（LOF）的财务报表在所有重大方面按照企业会计准则的规定编制，公允反映了德邦量化优选股票型证券投资基金（LOF）2024 年 12 月 31 日的财务状况以及 2024 年度的经营成果和净值变动情况。
形成审计意见的基础	我们按照中国注册会计师审计准则的规定执行了审计工作。审计报告的“注册会计师对财务报表审计的责任”部分进一步阐述了我们在这些准则下的责任。按照中国注册会计师职

	业道德守则,我们独立于德邦量化优选股票型证券投资基金（LOF）,并履行了职业道德方面的其他责任。我们相信,我们获取的审计证据是充分、适当的,为发表审计意见提供了基础。
强调事项	—
其他事项	—
其他信息	<p>德邦量化优选股票型证券投资基金（LOF）管理层对其他信息负责。其他信息包括年度报告中涵盖的信息,但不包括财务报表和我们的审计报告。</p> <p>我们对财务报表发表的审计意见不涵盖其他信息,我们也不对其他信息发表任何形式的鉴证结论。</p> <p>结合我们对财务报表的审计,我们的责任是阅读其他信息,在此过程中,考虑其他信息是否与财务报表或我们在审计过程中了解到的情况存在重大不一致或者似乎存在重大错报。基于我们已执行的工作,如果我们确定其他信息存在重大错报,我们应当报告该事实。在这方面,我们无任何事项需要报告。</p>
管理层和治理层对财务报表的责任	<p>管理层负责按照企业会计准则的规定编制财务报表,使其实现公允反映,并设计、执行和维护必要的内部控制,以使财务报表不存在由于舞弊或错误导致的重大错报。</p> <p>在编制财务报表时,管理层负责评估德邦量化优选股票型证券投资基金（LOF）的持续经营能力,披露与持续经营相关的事项（如适用）,并运用持续经营假设,除非计划进行清算、终止运营或别无其他现实的选择。</p> <p>治理层负责监督德邦量化优选股票型证券投资基金（LOF）的财务报告过程。</p>
注册会计师对财务报表审计的责任	<p>我们的目标是对财务报表整体是否不存在由于舞弊或错误导致的重大错报获取合理保证,并出具包含审计意见的审计报告。合理保证是高水平的保证,但并不能保证按照审计准则执行的审计在某一重大错报存在时总能发现。错报可能由于舞弊或错误导致,如果合理预期错报单独或汇总起来可能影响财务报表使用者依据财务报表作出的经济决策,则通常认为错报是重大的。</p> <p>在按照审计准则执行审计工作的过程中,我们运用职业判断,并保持职业怀疑。同时,我们也执行以下工作:</p> <p>（1）识别和评估由于舞弊或错误导致的财务报表重大错报风险,设计和实施审计程序以应对这些风险,并获取充分、适当的审计证据,作为发表审计意见的基础。由于舞弊可能涉及串通、伪造、故意遗漏、虚假陈述或凌驾于内部控制之上,未能发现由于舞弊导致的重大错报的风险高于未能发现由于错误导致的重大错报的风险。</p> <p>（2）了解与审计相关的内部控制,以设计恰当的审计程序,但目的并非对内部控制的有效性发表意见。</p> <p>（3）评价管理层选用会计政策的恰当性和作出会计估计及相关披露的合理性。</p>



	<p>（4）对管理层使用持续经营假设的恰当性得出结论。同时，根据获取的审计证据，就可能导致对德邦量化优选股票型证券投资基金（LOF）持续经营能力产生重大疑虑的事项或情况是否存在重大不确定性得出结论。如果我们得出结论认为存在重大不确定性，审计准则要求我们在审计报告中提请报表使用者注意财务报表中的相关披露；如果披露不充分，我们应当发表非无保留意见。我们的结论基于截至审计报告日可获得的信息。然而，未来的事项或情况可能导致德邦量化优选股票型证券投资基金（LOF）不能持续经营。</p> <p>（5）评价财务报表的总体列报（包括披露）、结构和内容，并评价财务报表是否公允反映相关交易和事项。</p> <p>我们与治理层就计划的审计范围、时间安排和重大审计发现等事项进行沟通，包括沟通我们在审计中识别出的值得关注的内部控制缺陷。</p>	
会计师事务所的名称	安永华明会计师事务所（特殊普通合伙）	
注册会计师的姓名	蔺育化	张亚旒
会计师事务所的地址	北京市东城区东长安街 1 号东方广场安永大楼 17 层 01-12 室	
审计报告日期	2025 年 3 月 31 日	

§ 7 年度财务报表

7.1 资产负债表

会计主体：德邦量化优选股票型证券投资基金（LOF）

报告截止日：2024 年 12 月 31 日

单位：人民币元

资 产	附注号	本期末 2024 年 12 月 31 日	上年度末 2023 年 12 月 31 日
资 产：			
货币资金	7.4.7.1	1,588,525.32	1,032,526.68
结算备付金		3,548.60	107,688.93
存出保证金		—	5,664,421.19
交易性金融资产	7.4.7.2	32,129,141.40	99,752,024.74
其中：股票投资		30,090,918.93	99,752,024.74
基金投资		—	—
债券投资		2,038,222.47	—
资产支持证券投资		—	—
贵金属投资		—	—
其他投资		—	—
衍生金融资产	7.4.7.3	—	—
买入返售金融资产	7.4.7.4	—	—
债权投资	7.4.7.5	—	—
其中：债券投资		—	—

资产支持证券投资		-	-
其他投资		-	-
其他债权投资	7.4.7.6	-	-
其他权益工具投资	7.4.7.7	-	-
应收清算款		-	-
应收股利		-	-
应收申购款		7,052.29	4,710,859.26
递延所得税资产		-	-
其他资产	7.4.7.8	-	194.44
资产总计		33,728,267.61	111,267,715.24
负债和净资产	附注号	本期末 2024 年 12 月 31 日	上年度末 2023 年 12 月 31 日
负 债:			
短期借款		-	-
交易性金融负债		-	-
衍生金融负债	7.4.7.3	-	-
卖出回购金融资产款		-	-
应付清算款		-	-
应付赎回款		667,342.13	826,578.05
应付管理人报酬		32,349.24	74,817.77
应付托管费		6,469.86	14,963.56
应付销售服务费		3,826.44	12,275.46
应付投资顾问费		-	-
应交税费		-	-
应付利润		-	-
递延所得税负债		-	-
其他负债	7.4.7.9	225,601.32	256,289.02
负债合计		935,588.99	1,184,923.86
净资产:			
实收基金	7.4.7.10	31,446,412.29	89,734,682.85
其他综合收益	7.4.7.11	-	-
未分配利润	7.4.7.12	1,346,266.33	20,348,108.53
净资产合计		32,792,678.62	110,082,791.38
负债和净资产总计		33,728,267.61	111,267,715.24

注： 报告截止日 2024 年 12 月 31 日, 德邦量化优选股票 A 基金份额净值 1.0597 元，基金份额总额 14,325,017.24 份; 德邦量化优选股票 C 基金份额净值 1.0287 元, 基金份额总额 17,121,395.05 份。德邦量化优选股票（LOF）份额总额合计 31,446,412.29 份。

7.2 利润表

会计主体：德邦量化优选股票型证券投资基金（LOF）

本报告期：2024 年 1 月 1 日至 2024 年 12 月 31 日

单位：人民币元

项 目	附注号	本期 2024 年 1 月 1 日至 2024 年 12 月 31 日	上年度可比期间 2023 年 1 月 1 日至 2023 年 12 月 31 日
<b>一、营业总收入</b>		-15,283,890.68	910,311.04
1. 利息收入		22,568.39	60,497.10
其中：存款利息收入	7.4.7.13	21,853.37	60,302.66
债券利息收入		-	-
资产支持证券利 息收入		-	-
买入返售金融资 产收入		-	-
其他利息收入		715.02	194.44
2. 投资收益（损失以 “-”填列）		-15,362,113.05	-2,535,875.77
其中：股票投资收益	7.4.7.14	-16,476,527.27	-3,440,169.99
基金投资收益		-	-
债券投资收益	7.4.7.15	31,869.49	18,423.03
资产支持证券投 资收益	7.4.7.16	-	-
贵金属投资收益	7.4.7.17	-	-
衍生工具收益	7.4.7.18	-	-
股利收益	7.4.7.19	1,082,544.73	885,871.19
以摊余成本计量 的金融资产终止确认产 生的收益		-	-
其他投资收益		-	-
3. 公允价值变动收益 （损失以“-”号填列）	7.4.7.20	-155,192.17	3,187,314.51
4. 汇兑收益（损失以 “-”号填列）		-	-
5. 其他收入（损失以 “-”号填列）	7.4.7.21	210,846.15	198,375.20
<b>减：二、营业总支出</b>		881,507.98	1,155,551.37
1. 管理人报酬	7.4.10.2.1	565,002.62	741,089.27
其中：暂估管理人报酬		-	-
2. 托管费	7.4.10.2.2	113,000.57	148,217.88
3. 销售服务费		85,504.79	113,744.05
4. 投资顾问费		-	-
5. 利息支出		-	-
其中：卖出回购金融资 产支出		-	-
6. 信用减值损失	7.4.7.22	-	-
7. 税金及附加		-	0.17
8. 其他费用	7.4.7.23	118,000.00	152,500.00

三、利润总额（亏损总额以“-”号填列）		-16,165,398.66	-245,240.33
减：所得税费用		-	-
四、净利润（净亏损以“-”号填列）		-16,165,398.66	-245,240.33
五、其他综合收益的税后净额		-	-
六、综合收益总额		-16,165,398.66	-245,240.33

7.3 净资产变动表

会计主体：德邦量化优选股票型证券投资基金（LOF）

本报告期：2024 年 1 月 1 日至 2024 年 12 月 31 日

单位：人民币元

项目	本期 2024 年 1 月 1 日至 2024 年 12 月 31 日			
	实收基金	其他综合收益	未分配利润	净资产合计
一、上期期末净资产	89,734,682.85	-	20,348,108.53	110,082,791.38
加：会计政策变更	-	-	-	-
前期差错更正	-	-	-	-
其他	-	-	-	-
二、本期期初净资产	89,734,682.85	-	20,348,108.53	110,082,791.38
三、本期增减变动额(减少以“-”号填列)	-58,288,270.56	-	-19,001,842.20	-77,290,112.76
（一）、综合收益总额	-	-	-16,165,398.66	-16,165,398.66
（二）、本期基金份额交易产生的净资产变动数 （净资产减少以“-”号填列）	-58,288,270.56	-	-2,836,443.54	-61,124,714.10
其中：1. 基金申购款	62,247,445.86	-	4,569,598.24	66,817,044.10
2. 基金赎回款	- 120,535,716.42	-	-7,406,041.78	-127,941,758.20
（三）、本期向基金份额持有人分配利润产生的净	-	-	-	-

资产变动（净资产减少以“-”号填列）				
（四）、其他综合收益结转留存收益	-	-	-	-
四、本期期末净资产	31,446,412.29	-	1,346,266.33	32,792,678.62
项目	上年度可比期间 2023 年 1 月 1 日至 2023 年 12 月 31 日			
	实收基金	其他综合收益	未分配利润	净资产合计
一、上期期末净资产	71,152,369.31	-	17,000,275.43	88,152,644.74
加：会计政策变更	-	-	-	-
前期差错更正	-	-	-	-
其他	-	-	-	-
二、本期期初净资产	71,152,369.31	-	17,000,275.43	88,152,644.74
三、本期增减变动额（减少以“-”号填列）	18,582,313.54	-	3,347,833.10	21,930,146.64
（一）、综合收益总额	-	-	-245,240.33	-245,240.33
（二）、本期基金份额交易产生的净资产变动数（净资产减少以“-”号填列）	18,582,313.54	-	3,593,073.43	22,175,386.97
其中：1. 基金申购款	91,971,896.89	-	23,436,947.71	115,408,844.60
2. 基金赎回款	-73,389,583.35	-	-19,843,874.28	-93,233,457.63
（三）、本期向基金份额持有人分配利润产生的净资产变动（净资产减少以“-”号填列）	-	-	-	-
（四）、其他综合收益结转留存收益	-	-	-	-

四、本期期末净资产	89,734,682.85	-	20,348,108.53	110,082,791.38
-----------	---------------	---	---------------	----------------

报表附注为财务报表的组成部分。

本报告 7.1 至 7.4 财务报表由下列负责人签署：

<u>张騷</u>	<u>洪双龙</u>	<u>邓若轶</u>
基金管理人负责人	主管会计工作负责人	会计机构负责人

7.4 报表附注

7.4.1 基金基本情况

德邦量化优选股票型证券投资基金（LOF）（以下简称“本基金”），系经中国证券监督管理委员会（以下简称“中国证监会”）证监许可[2016]1708 号文《关于准予德邦量化优选股票型证券投资基金（LOF）注册的批复》准予注册，由基金管理人德邦基金管理有限公司向社会公开募集。基金合同于 2017 年 3 月 24 日生效。首次设立时募集规模为 201,030,406.44 份基金份额。本基金为契约型开放式，存续期限不定。本基金的基金管理人为德邦基金管理有限公司，注册登记机构为中国证券登记结算有限责任公司，基金托管人为国泰君安证券股份有限公司。

本基金的投资范围为具有良好流动性的金融工具，包括国内依法发行上市的股票（含存托凭证）、债券（含中小企业私募债券）、货币市场工具、权证、股指期货、资产支持证券、国债期货以及法律法规或中国证监会允许基金投资的其他金融工具（但须符合中国证监会相关规定）。

本基金的业绩比较基准为：95%×沪深 300 指数收益率+5%×银行活期存款利率（税后）。

7.4.2 会计报表的编制基础

本财务报表系按照财政部颁布的《企业会计准则——基本准则》以及其后颁布及修订的具体会计准则、应用指南、解释以及《资产管理产品相关会计处理规定》和其他相关规定（统称“企业会计准则”）编制，同时，在信息披露和估值方面，也参考了中国证监会颁布的《中国证券监督管理委员会关于证券投资基金估值业务的指导意见》、《公开募集证券投资基金信息披露管理办法》、《证券投资基金信息披露内容与格式准则》第 2 号《年度报告的内容与格式》、《证券投资基金信息披露编报规则》第 3 号《会计报表附注的编制及披露》、《证券投资基金信息披露 XBRL 模板第 3 号<年度报告和中期报告>》以及中国证监会和中国证券投资基金业协会颁布的其他相关规定。

本财务报表以本基金持续经营为基础列报。

7.4.3 遵循企业会计准则及其他有关规定的声明

本财务报表符合企业会计准则的要求，真实、完整地反映了本基金于 2024 年 12 月 31 日的财

务状况以及 2024 年度的经营成果和净值变动情况。

#### 7.4.4 重要会计政策和会计估计

##### 7.4.4.1 会计年度

本基金会计年度采用公历年度，即每年自 1 月 1 日起至 12 月 31 日止。

##### 7.4.4.2 记账本位币

本基金记账本位币和编制本财务报表所采用的货币均为人民币。除有特别说明外，均以人民币元为单位表示。

##### 7.4.4.3 金融资产和金融负债的分类

金融工具是指形成本基金的金融资产（或负债），并形成其他单位的金融负债（或资产）或权益工具的合同。

###### (1) 金融资产分类

本基金的金融资产于初始确认时根据管理金融资产的业务模式和金融资产的合同现金流量特征分类为：以公允价值计量且其变动计入当期损益的金融资产、以摊余成本计量的金融资产；

###### (2) 金融负债分类

本基金的金融负债于初始确认时分类为：以公允价值计量且其变动计入当期损益的金融负债、以摊余成本计量的金融负债。

##### 7.4.4.4 金融资产和金融负债的初始确认、后续计量和终止确认

本基金于成为金融工具合同的一方时确认一项金融资产或金融负债。

划分为以公允价值计量且其变动计入当期损益的金融资产和金融负债，以及不作为有效套期工具的衍生工具，按照取得时的公允价值作为初始确认金额，相关的交易费用在发生时计入当期损益；

划分为以摊余成本计量的金融资产和金融负债，按照取得时的公允价值作为初始确认金额，相关交易费用计入其初始确认金额；

对于以公允价值计量且其变动计入当期损益的金融资产，采用公允价值进行后续计量，所有公允价值变动计入当期损益；

对于以摊余成本计量的金融资产，采用实际利率法确认利息收入，其终止确认、修改或减值产生的利得或损失，均计入当期损益；

本基金以预期信用损失为基础，对以摊余成本计量的金融资产进行减值处理并确认损失准备。对于不含重大融资成分的应收款项，本基金运用简化计量方法，按照相当于整个存续期内的预期信用损失金额计量损失准备。除上述采用简化计量方法以外的金融资产，本基金在每个估值日评

估其信用风险自初始确认后是否已经显著增加，如果信用风险自初始确认后未显著增加，处于第一阶段，本基金按照相当于未来 12 个月内预期信用损失的金额计量损失准备，并按照账面余额和实际利率计算利息收入；如果信用风险自初始确认后已显著增加但尚未发生信用减值的，处于第二阶段，本基金按照相当于整个存续期内预期信用损失的金额计量损失准备，并按照账面余额和实际利率计算利息收入；如果初始确认后发生信用减值的，处于第三阶段，本基金按照相当于整个存续期内预期信用损失的金额计量损失准备，并按照摊余成本和实际利率计算利息收入；

本基金在每个估值日评估相关金融工具的信用风险自初始确认后是否已显著增加。本基金以单项金融工具或者具有相似信用风险特征的金融工具组合为基础，通过比较金融工具在估值日发生违约的风险与在初始确认日发生违约的风险，以确定金融工具预计存续期内发生违约风险的变化情况；

本基金计量金融工具预期信用损失的方法反映的因素包括：通过评价一系列可能的结果而确定的无偏概率加权平均金额、货币时间价值，以及在估值日无须付出不必要的额外成本或努力即可获得的有关过去事项、当前状况以及未来经济状况预测的合理且有依据的信息；

当对金融资产预期未来现金流量具有不利影响的一项或多项事件发生时，该金融资产成为已发生信用减值的金融资产；

当本基金不再合理预期能够全部或部分收回金融资产合同现金流量时，本基金直接减记该金融资产的账面余额；

当收取该金融资产现金流量的合同权利终止，或该收取金融资产现金流量的权利已转移，且符合金融资产转移的终止确认条件的，金融资产将终止确认；

本基金已将金融资产所有权上几乎所有的风险和报酬转移给转入方的，终止确认该金融资产；保留了金融资产所有权上几乎所有的风险和报酬的，不终止确认该金融资产；本基金既没有转移也没有保留金融资产所有权上几乎所有的风险和报酬的，分别下列情况处理：放弃了对该金融资产控制的，终止确认该金融资产并确认产生的资产和负债；未放弃对该金融资产控制的，按照其继续涉入所转移金融资产的程度确认有关金融资产，并相应确认有关负债。

对于以公允价值计量且其变动计入当期损益的金融负债（含交易性金融负债和衍生金融负债），按照公允价值进行后续计量，所有公允价值变动均计入当期损益。对于以摊余成本计量的金融负债，采用实际利率法，按照摊余成本进行后续计量。如果金融负债的责任已履行、撤销或届满，则对金融负债进行终止确认。

#### 7.4.4.5 金融资产和金融负债的估值原则

公允价值，是指市场参与者在计量日发生的有序交易中，出售一项资产所能收到或者转移一



项负债所需支付的价格。本基金以公允价值计量相关资产或负债，假定出售资产或者转移负债的有序交易在相关资产或负债的主要市场进行；不存在主要市场的，本基金假定该交易在相关资产或负债的最有利市场进行。主要市场（或最有利市场）是本基金在计量日能够进入的交易市场。本基金采用市场参与者在对该资产或负债定价时为实现其经济利益最大化所使用的假设。

在财务报表中以公允价值计量或披露的资产和负债，根据对公允价值计量整体而言具有重要意义的最低层次输入值，确定所属的公允价值层次：第一层次输入值，在计量日能够取得的相同资产或负债在活跃市场上未经调整的报价；第二层次输入值，除第一层次输入值外相关资产或负债直接或间接可观察的输入值；第三层次输入值，相关资产或负债的不可观察输入值。

每个资产负债表日，本基金对在财务报表中确认的持续以公允价值计量的资产和负债进行重新评估，以确定是否在公允价值计量层次之间发生转换。

本基金持有的以公允价值计量且其变动计入当期损益的金融资产和金融负债按如下原则确定公允价值并进行估值：

(1) 存在活跃市场的金融工具，按照估值日能够取得的相同资产或负债在活跃市场上未经调整的报价作为公允价值；估值日无报价且最近交易日后未发生影响公允价值计量的重大事件的，应采用最近交易日的报价确定公允价值。有充足证据表明估值日或最近交易日的报价不能真实反映公允价值的，应对报价进行调整，确定公允价值。

与上述投资品种相同，但具有不同特征的，应以相同资产或负债的公允价值为基础，并在估值技术中考虑不同特征因素的影响。特征是指对资产出售或使用的限制等，如果该限制是针对资产持有者的，那么在估值技术中不应将该限制作为特征考虑。此外，基金管理人不应考虑因大量持有相关资产或负债所产生的溢价或折价；

(2) 不存在活跃市场的金融工具，应采用在当前情况下适用并且有足够可利用数据和其他信息支持的估值技术确定公允价值。采用估值技术确定公允价值时，应优先使用可观察输入值，只有在无法取得相关资产或负债可观察输入值或取得不切实可行的情况下，才使用不可观察输入值；

(3) 如有确凿证据表明按上述方法进行估值不能客观反映其公允价值的，基金管理人可根据具体情况与基金托管人商定后，按最能反映公允价值的方法估值；

(4) 如有新增事项，按国家最新规定估值。

#### 7.4.4.6 金融资产和金融负债的抵销

当本基金具有抵销已确认金融资产和金融负债的法定权利，且该种法定权利现在是可执行的，同时本基金计划以净额结算或同时变现该金融资产和清偿该金融负债时，金融资产和金融负债以相互抵销后的金额在资产负债表内列示。除此以外，金融资产和金融负债在资产负债表内分别列

示，不予相互抵销。

#### 7.4.4.7 实收基金

实收基金为对外发行的基金份额总额所对应的金额。由于申购和赎回引起的实收基金变动分别于基金申购确认日及基金赎回确认日确认。上述申购和赎回分别包括基金转换所引起的转入基金的实收基金增加和转出基金的实收基金减少。

#### 7.4.4.8 损益平准金

损益平准金包括已实现损益平准金和未实现损益平准金。已实现损益平准金指在申购或赎回基金份额时，申购或赎回款项中包含的按累计未分配的已实现收益/（损失）占基金净值比例计算的金额。未实现损益平准金指在申购或赎回基金份额时，申购或赎回款项中包含的按累计未实现利得/（损失）占基金净值比例计算的金额。损益平准金于基金申购确认日或基金赎回确认日确认。

未实现损益平准金与已实现损益平准金均在“损益平准金”科目中核算，并于期末全额转入“未分配利润/（累计亏损）”。

#### 7.4.4.9 收入/（损失）的确认和计量

(1) 存款利息收入按存款的本金与适用的利率逐日计提的金额入账。若提前支取定期存款，按协议规定的利率及持有期重新计算存款利息收入，并根据提前支取所实际收到的利息收入与账面已确认的利息收入的差额确认利息损失，列入利息收入减项，存款利息收入以净额列示；

(2) 交易性金融资产在买入/卖出的成交日发生的交易费用，计入投资收益；

债券投资和资产支持证券投资持有期间，按证券票面价值与票面利率或内含票面利率或预期收益率计算的金额扣除适用情况下的相关税费后的净额确认为投资收益，在证券实际持有期内逐日计提；

处置交易性金融资产的投资收益于成交日确认，并按成交金额与该交易性金融资产的账面余额的差额扣除适用情况下的相关税费后的净额入账，同时转出已确认的公允价值变动收益；

(3) 股利收益于除息日确认，并按发行人宣告的分红派息比例计算的金额扣除适用情况下的相关税费后的净额入账；

(4) 处置衍生工具的投资收益于成交日确认，并按处置衍生工具成交金额与其成本的差额扣除适用情况下的相关税费后的净额入账，同时转出已确认的公允价值变动收益；

(5) 买入返售金融资产收入，按实际利率法确认利息收入，在回购期内逐日计提；

(6) 公允价值变动收益系本基金持有的以公允价值计量且其变动计入当期损益的金融资产、以公允价值计量且其变动计入当期损益的金融负债等公允价值变动形成的应计入当期损益的利得或损失；

(7) 其他收入在经济利益很可能流入从而导致本基金资产增加或者负债减少、且经济利益的流入额能够可靠计量时予以确认。

#### 7.4.4.10 费用的确认和计量

本基金的管理人报酬和托管费等费用按照权责发生制原则，在本基金接受相关服务的期间计入当期损益。

以摊余成本计量的金融负债在持有期间确认的利息支出按实际利率法计算，实际利率法与直线法差异较小的则按直线法计算。

#### 7.4.4.11 基金的收益分配政策

(1) 本基金收益分配方式分两种：现金分红与红利再投资。登记在登记结算系统基金份额持有人开放式基金账户下的基金份额，投资者可选择现金红利或将现金红利按除权日的基金份额净值自动转为基金份额进行再投资；若投资者不选择，本基金默认的收益分配方式是现金分红。登记在证券登记系统基金份额持有人深圳证券账户下的基金份额，只能选择现金分红的方式，具体权益分配程序等有关事项遵循深圳证券交易所及中国证券登记结算有限责任公司的相关规定；

(2) 基金份额持有人可对 A 类基金份额和 C 类基金份额分别选择不同的分红方式。选择采取红利再投资形式的，红利再投资的份额免收申购费。同一投资人在同一销售机构持有的同一类别的基金份额只能选择一种分红方式；

(3) 基金收益分配后基金份额净值不能低于面值，即基金收益分配基准日的基金份额净值减去每单位基金份额收益分配金额后不能低于面值；

(4) 由于本基金 A 类基金份额不收取销售服务费，C 类基金份额收取销售服务费，各基金份额类别对应的可分配收益将有所不同，在收益分配数额方面可能有所不同，基金管理人可对各基金份额类别分别制定收益分配方案，本基金同一基金份额类别内的每一基金份额享有同等分配权；

(5) 法律法规或监管机关另有规定的，从其规定。

#### 7.4.4.12 分部报告

经营分部是指本基金内同时满足下列条件的组成部分：

- (1) 该组成部分能够在日常活动中产生收入、发生费用；
- (2) 能够定期评价该组成部分的经营成果，以决定向其配置资源、评价其业绩；
- (3) 能够取得该组成部分的财务状况、经营成果和现金流量等有关会计信息。

如果两个或多个经营分部具有相似的经济特征，并且满足一定条件的，则合并为一个经营分部。

本基金目前以一个经营分部运作，不需要进行分部报告的披露。

#### 7.4.4.13 其他重要的会计政策和会计估计

本基金本报告期无其他重要的会计政策和会计估计。

#### 7.4.5 会计政策和会计估计变更以及差错更正的说明

##### 7.4.5.1 会计政策变更的说明

本基金本报告期无会计政策变更。

##### 7.4.5.2 会计估计变更的说明

本基金本报告期无会计估计变更。

##### 7.4.5.3 差错更正的说明

本基金本报告期无重大会计差错的内容和更正金额。

#### 7.4.6 税项

##### 7.4.6.1 印花税

经国务院批准，财政部、国家税务总局研究决定，自 2008 年 4 月 24 日起，调整证券（股票）交易印花税税率，由原先的 3‰调整为 1‰；根据财政部、税务总局公告 2023 年第 39 号《关于减半征收证券交易印花税的公告》的规定，自 2023 年 8 月 28 日起，证券交易印花税实施减半征收。

经国务院批准，财政部、国家税务总局研究决定，自 2008 年 9 月 19 日起，调整由出让方按证券（股票）交易印花税税率缴纳印花税，受让方不再征收，税率不变；

根据财政部、国家税务总局财税[2005]103 号文《关于股权分置试点改革有关税收政策问题的通知》的规定，股权分置改革过程中因非流通股股东向流通股股东支付对价而发生的股权转让，暂免征收印花税。

##### 7.4.6.2 增值税

根据财政部、国家税务总局财税[2016]36 号文《关于全面推开营业税改增值税试点的通知》的规定，经国务院批准，自 2016 年 5 月 1 日起在全国范围内全面推开营业税改征增值税试点，金融业纳入试点范围，由缴纳营业税改为缴纳增值税。对证券投资基金（封闭式证券投资基金，开放式证券投资基金）管理人运用基金买卖股票、债券的转让收入免征增值税；国债、地方政府债利息收入以及金融同业往来利息收入免征增值税；存款利息收入不征收增值税；

根据财政部、国家税务总局财税[2016]46 号文《关于进一步明确全面推开营改增试点金融业有关政策的通知》的规定，金融机构开展的质押式买入返售金融商品业务及持有政策性金融债券取得的利息收入属于金融同业往来利息收入；

根据财政部、国家税务总局财税[2016]70 号文《关于金融机构同业往来等增值税政策的补充通知》的规定，金融机构开展的买断式买入返售金融商品业务、同业存款、同业存单以及持有金

融债券取得的利息收入属于金融同业往来利息收入；

根据财政部、国家税务总局财税[2016]140 号文《关于明确金融、房地产开发、教育辅助服务等增值税政策的通知》的规定，本基金运营过程中发生的增值税应税行为，以本基金的基金管理人为增值税纳税人；

根据财政部、国家税务总局财税[2017]56 号文《关于资管产品增值税有关问题的通知》的规定，证券投资基金的基金管理人运营证券投资基金过程中发生的增值税应税行为，暂适用简易计税方法，按照 3% 的征收率缴纳增值税。对证券投资基金在 2018 年 1 月 1 日前运营过程中发生的增值税应税行为，未缴纳增值税的，不再缴纳；已缴纳增值税的，已纳税额从证券投资基金的基金管理人以后月份的增值税应纳税额中抵减。

#### 7.4.6.3 城市维护建设税、教育费附加、地方教育附加

根据《中华人民共和国城市维护建设税法》、《征收教育费附加的暂行规定（2011 年修订）》及相关地方教育附加的征收规定，凡缴纳消费税、增值税、营业税的单位和个人，都应当依照规定缴纳城市维护建设税、教育费附加（除按照相关规定缴纳农村教育事业费附加的单位外）及地方教育附加。

#### 7.4.6.4 企业所得税

根据财政部、国家税务总局财税[2004]78 号文《关于证券投资基金税收政策的通知》的规定，自 2004 年 1 月 1 日起，对证券投资基金（封闭式证券投资基金，开放式证券投资基金）管理人运用基金买卖股票、债券的差价收入，继续免征企业所得税；

根据财政部、国家税务总局财税[2005]103 号文《关于股权分置试点改革有关税收政策问题的通知》的规定，股权分置改革中非流通股股东通过对价方式向流通股股东支付的股份、现金等收入，暂免征收流通股股东应缴纳的企业所得税；

根据财政部、国家税务总局财税[2008]1 号文《关于企业所得税若干优惠政策的通知》的规定，对证券投资基金从证券市场中取得的收入，包括买卖股票、债券的差价收入，股权的股息、红利收入，债券的利息收入及其他收入，暂不征收企业所得税。

#### 7.4.6.5 个人所得税

根据财政部、国家税务总局财税[2005]103 号文《关于股权分置试点改革有关税收政策问题的通知》的规定，股权分置改革中非流通股股东通过对价方式向流通股股东支付的股份、现金等收入，暂免征收流通股股东应缴纳的个人所得税；

根据财政部、国家税务总局财税[2008]132 号文《财政部、国家税务总局关于储蓄存款利息所得有关个人所得税政策的通知》的规定，自 2008 年 10 月 9 日起，对储蓄存款利息所得暂免征收

个人所得税；

根据财政部、国家税务总局、中国证监会财税[2012]85 号文《关于实施上市公司股息红利差别化个人所得税政策有关问题的通知》的规定，自 2013 年 1 月 1 日起，证券投资基金从公开发行和转让市场取得的上市公司股票，持股期限在 1 个月以内（含 1 个月）的，其股息红利所得全额计入应纳税所得额；持股期限在 1 个月以上至 1 年（含 1 年）的，暂减按 50%计入应纳税所得额；持股期限超过 1 年的，暂减按 25%计入应纳税所得额。上述所得统一适用 20%的税率计征个人所得税；

根据财政部、国家税务总局、中国证监会财税[2015]101 号文《关于上市公司股息红利差别化个人所得税政策有关问题的通知》的规定，自 2015 年 9 月 8 日起，证券投资基金从公开发行和转让市场取得的上市公司股票，持股期限超过 1 年的，股息红利所得暂免征收个人所得税。

7.4.7 重要财务报表项目的说明

7.4.7.1 货币资金

单位：人民币元

项目	本期末 2024 年 12 月 31 日	上年度末 2023 年 12 月 31 日
活期存款	1,588,525.32	1,032,526.68
等于：本金	1,587,868.50	1,032,019.38
加：应计利息	656.82	507.30
减：坏账准备	-	-
定期存款	-	-
等于：本金	-	-
加：应计利息	-	-
减：坏账准备	-	-
其中：存款期限 1 个月以内	-	-
存款期限 1-3 个月	-	-
存款期限 3 个月以上	-	-
其他存款	-	-
等于：本金	-	-
加：应计利息	-	-
减：坏账准备	-	-
合计	1,588,525.32	1,032,526.68

7.4.7.2 交易性金融资产

单位：人民币元

项目	本期末 2024 年 12 月 31 日			
	成本	应计利息	公允价值	公允价值变动

股票		30,065,462.43	-	30,090,918.93	25,456.50
贵金属投资-金交所黄金合约		-	-	-	-
债券	交易所市场	2,009,981.52	36,622.47	2,038,222.47	-8,381.52
	银行间市场	-	-	-	-
	合计	2,009,981.52	36,622.47	2,038,222.47	-8,381.52
资产支持证券		-	-	-	-
基金		-	-	-	-
其他		-	-	-	-
合计		32,075,443.95	36,622.47	32,129,141.40	17,074.98
项目	上年度末 2023 年 12 月 31 日				
		成本	应计利息	公允价值	公允价值变动
股票		99,579,757.59	-	99,752,024.74	172,267.15
贵金属投资-金交所黄金合约		-	-	-	-
债券	交易所市场	-	-	-	-
	银行间市场	-	-	-	-
	合计	-	-	-	-
资产支持证券		-	-	-	-
基金		-	-	-	-
其他		-	-	-	-
合计		99,579,757.59	-	99,752,024.74	172,267.15

#### 7.4.7.3 衍生金融资产/负债

##### 7.4.7.3.1 衍生金融资产/负债期末余额

本基金本报告期末及上年度末均未持有衍生金融资产/负债。

##### 7.4.7.3.2 期末基金持有的期货合约情况

本基金本报告期末未持有期货合约。

##### 7.4.7.3.3 期末基金持有的黄金衍生品情况

本基金本报告期末未持有黄金衍生品。

#### 7.4.7.4 买入返售金融资产

##### 7.4.7.4.1 各项买入返售金融资产期末余额

本基金本报告期末及上年度末均未持有买入返售金融资产。

7.4.7.4.2 期末买断式逆回购交易中取得的债券

本基金本报告期末及上年度末均未持有买断式逆回购交易中取得的债券。

7.4.7.4.3 按预期信用损失一般模型计提减值准备的说明

本基金本报告期末及上年度末不存在按预期信用损失一般模型计提减值准备的情况。

7.4.7.5 债权投资

7.4.7.5.1 债权投资情况

本基金本报告期末及上年度末均未持有以摊余成本计量的债务工具投资。

7.4.7.5.2 债权投资减值准备计提情况

本基金本报告期末及上年度末均未持有以摊余成本计量的债务工具投资。

7.4.7.6 其他债权投资

7.4.7.6.1 其他债权投资情况

本基金本报告期末及上年度末均未持有以公允价值计量且其变动计入其他综合收益的债务工具投资。

7.4.7.6.2 其他债权投资减值准备计提情况

本基金本报告期末及上年度末均未持有以公允价值计量且其变动计入其他综合收益的债务工具投资。

7.4.7.7 其他权益工具投资

7.4.7.7.1 其他权益工具投资情况

本基金本报告期末及上年度末均未持有以公允价值计量且其变动计入其他综合收益的权益工具投资。

7.4.7.7.2 报告期末其他权益工具投资情况

本基金本报告期末及上年度末均未持有以公允价值计量且其变动计入其他综合收益的权益工具投资。

7.4.7.8 其他资产

单位：人民币元

项目	本期末 2024 年 12 月 31 日	上年度末 2023 年 12 月 31 日
应收利息	-	-
其他应收款	-	194.44
待摊费用	-	-
合计	-	194.44

7.4.7.9 其他负债

单位：人民币元



项目	本期末 2024 年 12 月 31 日	上年度末 2023 年 12 月 31 日
应付券商交易单元保证金	-	-
应付赎回费	1,101.32	1,789.02
应付证券出借违约金	-	-
应付交易费用	-	-
其中：交易所市场	-	-
银行间市场	-	-
应付利息	-	-
应付信息披露费	170,000.00	200,000.00
应付审计费	50,000.00	50,000.00
应付账户维护费	4,500.00	4,500.00
合计	225,601.32	256,289.02

7.4.7.10 实收基金

金额单位：人民币元

德邦量化优选股票 A

项目	本期 2024 年 1 月 1 日至 2024 年 12 月 31 日	
	基金份额（份）	账面金额
上年度末	27,295,334.63	27,295,334.63
本期申购	46,485,496.58	46,485,496.58
本期赎回（以“-”号填列）	-59,455,813.97	-59,455,813.97
基金拆分/份额折算前	-	-
基金拆分/份额折算调整	-	-
本期申购	-	-
本期赎回（以“-”号填列）	-	-
本期末	14,325,017.24	14,325,017.24

德邦量化优选股票 C

项目	本期 2024 年 1 月 1 日至 2024 年 12 月 31 日	
	基金份额（份）	账面金额
上年度末	62,439,348.22	62,439,348.22
本期申购	15,761,949.28	15,761,949.28
本期赎回（以“-”号填列）	-61,079,902.45	-61,079,902.45
基金拆分/份额折算前	-	-
基金拆分/份额折算调整	-	-
本期申购	-	-
本期赎回（以“-”号填列）	-	-
本期末	17,121,395.05	17,121,395.05

注：申购含红利再投、转换入份额，赎回含转换出份额。

7.4.7.11 其他综合收益

本基金本报告期无其他综合收益。

7.4.7.12 未分配利润

单位：人民币元

德邦量化优选股票 A			
项目	已实现部分	未实现部分	未分配利润合计
上年度末	14,461,956.48	-7,636,265.81	6,825,690.67
加：会计政策变更	-	-	-
前期差错更正	-	-	-
其他	-	-	-
本期期初	14,461,956.48	-7,636,265.81	6,825,690.67
本期利润	-5,703,995.83	-209,348.84	-5,913,344.67
本期基金份额交易产生的变动数	-3,862,736.86	3,805,513.83	-57,223.03
其中：基金申购款	16,617,237.75	-12,891,512.96	3,725,724.79
基金赎回款	-20,479,974.61	16,697,026.79	-3,782,947.82
本期已分配利润	-	-	-
本期末	4,895,223.79	-4,040,100.82	855,122.97

德邦量化优选股票 C			
项目	已实现部分	未实现部分	未分配利润合计
上年度末	30,636,421.55	-17,114,003.69	13,522,417.86
加：会计政策变更	-	-	-
前期差错更正	-	-	-
其他	-	-	-
本期期初	30,636,421.55	-17,114,003.69	13,522,417.86
本期利润	-10,306,210.66	54,156.67	-10,252,053.99
本期基金份额交易产生的变动数	-15,109,149.35	12,329,928.84	-2,779,220.51
其中：基金申购款	5,107,498.95	-4,263,625.50	843,873.45
基金赎回款	-20,216,648.30	16,593,554.34	-3,623,093.96
本期已分配利润	-	-	-
本期末	5,221,061.54	-4,729,918.18	491,143.36

7.4.7.13 存款利息收入

单位：人民币元

项目	本期 2024 年 1 月 1 日至 2024 年 12 月 31 日	上年度可比期间 2023 年 1 月 1 日至 2023 年 12 月 31 日
活期存款利息收入	20,993.70	37,309.42
定期存款利息收入	-	-
其他存款利息收入	-	-
结算备付金利息收入	859.67	12,165.01
其他	-	10,828.23
合计	21,853.37	60,302.66

7.4.7.14 股票投资收益

7.4.7.14.1 股票投资收益项目构成

单位：人民币元

项目	本期 2024年1月1日至2024年12月 31日	上年度可比期间 2023年1月1日至2023年12 月31日
股票投资收益——买卖 股票差价收入	-16,476,527.27	-3,440,169.99
股票投资收益——赎回 差价收入	-	-
股票投资收益——申购 差价收入	-	-
股票投资收益——证券 出借差价收入	-	-
合计	-16,476,527.27	-3,440,169.99

7.4.7.14.2 股票投资收益——买卖股票差价收入

单位：人民币元

项目	本期 2024年1月1日至2024年12月 31日	上年度可比期间 2023年1月1日至2023年 12月31日
卖出股票成交总 额	906,071,085.05	1,096,385,864.99
减：卖出股票成本 总额	921,020,698.56	1,097,259,381.76
减：交易费用	1,526,913.76	2,566,653.22
买卖股票差价收 入	-16,476,527.27	-3,440,169.99

7.4.7.14.3 股票投资收益——证券出借差价收入

本基金本报告期及上年度可比期间均无股票投资收益证券出借差价收入。

7.4.7.15 债券投资收益

7.4.7.15.1 债券投资收益项目构成

单位：人民币元

项目	本期 2024年1月1日至2024年12月 31日	上年度可比期间 2023年1月1日至2023年12月 31日
债券投资收益——利 息收入	36,401.43	181.92
债券投资收益——买 卖债券（债转股及债	-4,531.94	18,241.11

券到期兑付）差价收入		
债券投资收益——赎回差价收入	-	-
债券投资收益——申购差价收入	-	-
合计	31,869.49	18,423.03

7.4.7.15.2 债券投资收益——买卖债券差价收入

单位：人民币元

项目	本期 2024年1月1日至2024年12月 31日	上年度可比期间 2023年1月1日至2023年12月 31日
卖出债券（债转股及债券到期兑付）成交总额	1,521,155.08	391,834.56
减：卖出债券（债转股及债券到期兑付）成本总额	1,507,333.07	370,116.00
减：应计利息总额	18,346.08	3,470.85
减：交易费用	7.87	6.60
买卖债券差价收入	-4,531.94	18,241.11

7.4.7.15.3 债券投资收益——赎回差价收入

本基金本报告期及上年度可比期间均无债券投资收益赎回差价收入。

7.4.7.15.4 债券投资收益——申购差价收入

本基金本报告期及上年度可比期间均无债券投资收益申购差价收入。

7.4.7.16 资产支持证券投资收益

7.4.7.16.1 资产支持证券投资收益项目构成

本基金本报告期及上年度可比期间均无资产支持证券投资收益。

7.4.7.16.2 资产支持证券投资收益——买卖资产支持证券差价收入

本基金本报告期及上年度可比期间均无资产支持证券投资收益买卖资产支持证券差价收入。

7.4.7.16.3 资产支持证券投资收益——赎回差价收入

本基金本报告期及上年度可比期间均无资产支持证券投资收益赎回差价收入。

7.4.7.16.4 资产支持证券投资收益——申购差价收入

本基金本报告期及上年度可比期间均无资产支持证券投资收益申购差价收入。

7.4.7.17 贵金属投资收益

7.4.7.17.1 贵金属投资收益项目构成

本基金本报告期及上年度可比期间均无贵金属投资收益。

7.4.7.17.2 贵金属投资收益——买卖贵金属差价收入

本基金本报告期及上年度可比期间均无贵金属投资收益买卖贵金属差价收入。

7.4.7.17.3 贵金属投资收益——赎回差价收入

本基金本报告期及上年度可比期间均无贵金属投资收益赎回差价收入。

7.4.7.17.4 贵金属投资收益——申购差价收入

本基金本报告期及上年度可比期间均无贵金属投资收益申购差价收入。

7.4.7.18 衍生工具收益

7.4.7.18.1 衍生工具收益——买卖权证差价收入

本基金本报告期及上年度可比期间均无衍生工具收益买卖权证差价收入。

7.4.7.18.2 衍生工具收益——其他投资收益

本基金本报告期及上年度可比期间均无衍生工具收益其他投资收益。

7.4.7.19 股利收益

单位：人民币元

项目	本期 2024 年 1 月 1 日至 2024 年 12 月 31 日	上年度可比期间 2023 年 1 月 1 日至 2023 年 12 月 31 日
股票投资产生的股利收益	1,082,544.73	885,871.19
其中：证券出借权益补偿收入	-	-
基金投资产生的股利收益	-	-
合计	1,082,544.73	885,871.19

7.4.7.20 公允价值变动收益

单位：人民币元

项目名称	本期 2024 年 1 月 1 日至 2024 年 12 月 31 日	上年度可比期间 2023 年 1 月 1 日至 2023 年 12 月 31 日
1. 交易性金融资产	-155,192.17	3,187,314.51
股票投资	-146,810.65	3,187,314.51
债券投资	-8,381.52	-
资产支持证券投资	-	-
基金投资	-	-
贵金属投资	-	-

其他	-	-
2. 衍生工具	-	-
权证投资	-	-
3. 其他	-	-
减：应税金融商品公允价值变动产生的预估增值税	-	-
合计	-155,192.17	3,187,314.51

7.4.7.21 其他收入

单位：人民币元

项目	本期 2024 年 1 月 1 日至 2024 年 12 月 31 日	上年度可比期间 2023 年 1 月 1 日至 2023 年 12 月 31 日
基金赎回费收入	210,846.15	198,375.20
合计	210,846.15	198,375.20

7.4.7.22 信用减值损失

本基金本报告期及上年度可比期间均无信用减值损失。

7.4.7.23 其他费用

单位：人民币元

项目	本期 2024 年 1 月 1 日至 2024 年 12 月 31 日	上年度可比期间 2023 年 1 月 1 日至 2023 年 12 月 31 日
审计费用	50,000.00	50,000.00
信息披露费	50,000.00	80,000.00
证券出借违约金	-	-
账户维护费	18,000.00	22,500.00
合计	118,000.00	152,500.00

7.4.8 或有事项、资产负债表日后事项的说明

7.4.8.1 或有事项

截至资产负债表日，本基金无需要说明的重大或有事项。

7.4.8.2 资产负债表日后事项

截至财务报表批准日，本基金无需要披露的资产负债表日后事项。

7.4.9 关联方关系

关联方名称	与本基金的关系
德邦基金管理有限公司（“德邦基金”）	基金管理人、基金销售机构
国泰君安证券股份有限公司（“国泰君安证券”）	基金托管人
德邦证券股份有限公司（“德邦证券”）	基金管理人的股东、基金代销机构
浙江省土产畜产进出口集团有限公司	基金管理人的股东
德邦创新资本有限责任公司（“德邦创	基金管理人的子公司

新” )	
------	--

7.4.10 本报告期及上年度可比期间的关联方交易

下述关联交易均在正常业务范围内按一般商业条款订立。

7.4.10.1 通过关联方交易单元进行的交易

7.4.10.1.1 股票交易

本基金本报告期及上年度可比期间均未通过关联方交易单元进行股票交易。

7.4.10.1.2 债券交易

本基金本报告期及上年度可比期间均未通过关联方交易单元进行债券交易。

7.4.10.1.3 债券回购交易

本基金本报告期及上年度可比期间均未通过关联方交易单元进行债券回购交易。

7.4.10.1.4 权证交易

本基金本报告期及上年度可比期间均未通过关联方交易单元进行权证交易。

7.4.10.1.5 应支付关联方的佣金

本基金本报告期及上年度可比期间均无应支付关联方的佣金。

7.4.10.2 关联方报酬

7.4.10.2.1 基金管理费

单位：人民币元

项目	本期 2024 年 1 月 1 日至 2024 年 12 月 31 日	上年度可比期间 2023 年 1 月 1 日至 2023 年 12 月 31 日
当期发生的基金应支付的管理费	565,002.62	741,089.27
其中：应支付销售机构的客户维护费	193,561.21	237,445.72
应支付基金管理人的净管理费	371,441.41	503,643.55

注：基金管理费每日计提，按月支付。本基金的管理费按前一日基金资产净值 1.00%的年费率计提。其计算公式为：

$$H=E\times 1.00\%\div \text{当年天数}$$

H 为每日应计提的基金管理费

E 为前一日的基金资产净值

7.4.10.2.2 基金托管费

单位：人民币元

项目	本期 2024 年 1 月 1 日至 2024 年 12 月 31 日	上年度可比期间 2023 年 1 月 1 日至 2023 年 12 月 31 日
----	---	--

当期发生的基金应支付的托管费	113,000.57	148,217.88
----------------	------------	------------

注：基金托管费每日计提，按月支付。本基金的托管费按前一日基金资产净值 0.20%的年费率计提。其计算公式为：

$$H=E\times 0.20\%\div \text{当年天数}$$

H 为每日应计提的基金托管费

E 为前一日的基金资产净值

7.4.10.2.3 销售服务费

单位：人民币元

获得销售服务费的各关联方名称	本期 2024 年 1 月 1 日至 2024 年 12 月 31 日		
	当期发生的基金应支付的销售服务费		
	德邦量化优选股票 A	德邦量化优选股票 C	合计
德邦基金	-	30,565.44	30,565.44
德邦证券	-	488.96	488.96
国泰君安	-	10.31	10.31
合计	-	31,064.71	31,064.71
获得销售服务费的各关联方名称	上年度可比期间 2023 年 1 月 1 日至 2023 年 12 月 31 日		
	当期发生的基金应支付的销售服务费		
	德邦量化优选股票 A	德邦量化优选股票 C	合计
德邦基金	-	50,521.87	50,521.87
德邦证券	-	149.37	149.37
国泰君安	-	10.95	10.95
合计	-	50,682.19	50,682.19

注：基金销售服务费可用于本基金的市场推广、销售以及基金份额持有人服务等各项费用。本基金分为不同的类别，适用不同的销售服务费率。其中，A 类基金份额不收取销售服务费，C 类基金份额的销售服务费年费率为 0.25%。本基金 C 类基金份额销售服务费计提的计算方法如下：

$$H=E\times 0.25\%\div \text{当年天数}$$

H 为 C 类基金份额每日应计提的销售服务费

E 为 C 类基金份额前一日的基金资产净值

7.4.10.3 与关联方进行银行间同业市场的债券(含回购)交易

本基金本报告期及上年度可比期间均未与关联方进行银行间同业市场的债券(含回购)交易。



7.4.10.4 报告期内转融通证券出借业务发生重大关联交易事项的说明

7.4.10.4.1 与关联方通过约定申报方式进行的适用固定期限费率的证券出借业务的情况

本基金本报告期及上年度可比期间均未发生转融通证券出借业务。

7.4.10.4.2 与关联方通过约定申报方式进行的适用市场化期限费率的证券出借业务的情况

本基金本报告期及上年度可比期间均未发生转融通证券出借业务。

7.4.10.5 各关联方投资本基金的情况

7.4.10.5.1 报告期内基金管理人运用固有资金投资本基金的情况

份额单位：份

项目	本期 2024 年 1 月 1 日至 2024 年 12 月 31 日	
	德邦量化优选股票 A	德邦量化优选股票 C
基金合同生效日（ 2017 年 3 月 24 日）持有的基金份额	—	—
报告期初持有的基金份额	3, 045, 263. 09	—
报告期间申购/买入总份额	—	—
报告期间因拆分变动份额	—	—
减：报告期间赎回/卖出总份 额	3, 045, 263. 09	—
报告期末持有的基金份额	—	—
报告期末持有的基金份额 占基金总份额比例	—	—
项目	上年度可比期间 2023 年 1 月 1 日至 2023 年 12 月 31 日	
	德邦量化优选股票 A	德邦量化优选股票 C
基金合同生效日（ 2017 年 3 月 24 日）持有的基金份额	—	—
报告期初持有的基金份额	3, 045, 263. 09	—
报告期间申购/买入总份额	—	—
报告期间因拆分变动份额	—	—
减：报告期间赎回/卖出总份 额	—	—
报告期末持有的基金份额	3, 045, 263. 09	—
报告期末持有的基金份额 占基金总份额比例	11. 1567%	—

注：期间申购/买入总份额含红利再投、转换入份额。期间赎回/卖出总份额含转换出份额。

7.4.10.5.2 报告期末除基金管理人之外的其他关联方投资本基金的情况

份额单位：份

德邦量化优选股票 C

关联方名称	本期末 2024 年 12 月 31 日		上年度末 2023年12月31日	
	持有的 基金份额	持有的基金份额 占基金总份额的比 例（%）	持有的 基金份额	持有的基金份额 占基金总份额的比例 （%）
德邦创新	-	-	32,871,260.12	52.6451

7.4.10.6 由关联方保管的银行存款余额及当期产生的利息收入

单位：人民币元

关联方名称	本期 2024 年 1 月 1 日至 2024 年 12 月 31 日		上年度可比期间 2023年1月1日至2023年12月31日	
	期末余额	当期利息收入	期末余额	当期利息收入
国泰君安证券	866,919.44	15,178.75	1,032,526.68	37,309.42

注：本基金的银行存款由基金托管人国泰君安证券股份有限公司保管，按银行同业利率计息。

7.4.10.7 本基金在承销期内参与关联方承销证券的情况

本基金本报告期及上年度可比期间均未发生在承销期内参与关联方承销证券的情况。

7.4.10.8 其他关联交易事项的说明

本基金本报告期及上年度末未发生其它关联交易事项。

7.4.11 利润分配情况

本基金本报告期内未进行利润分配。

7.4.12 期末（2024 年 12 月 31 日）本基金持有的流通受限证券

7.4.12.1 因认购新发/增发证券而于期末持有的流通受限证券

本基金本报告期无因认购新发/增发证券而于期末持有的流通受限证券。

7.4.12.2 期末持有的暂时停牌等流通受限股票

金额单位：人民币元

股票代码	股票名称	停牌日期	停牌原因	期末估值单价	复牌日期	复牌开盘单价	数量（股）	期末成本总额	期末估值总额	备注
002252	上海莱士	2024 年 12 月 23 日	重大事项停牌	7.22	2025 年 01 月 07 日	6.93	8,300	61,680.84	59,926.00	-

### 7.4.12.3 期末债券正回购交易中作为抵押的债券

#### 7.4.12.3.1 银行间市场债券正回购

截至本报告期末，本基金未持有银行间市场债券正回购交易中作为质押的债券。

#### 7.4.12.3.2 交易所市场债券正回购

截至本报告期末，本基金未持有交易所市场债券正回购交易中作为质押的债券。

### 7.4.12.4 期末参与转融通证券出借业务的证券

截至本报告期末，本基金无参与转融通证券出借业务的证券。

## 7.4.13 金融工具风险及管理

### 7.4.13.1 风险管理政策和组织架构

本基金在日常经营活动中涉及的财务风险主要包括信用风险、流动性风险及市场风险。本基金管理人制定了政策和程序来识别及分析这些风险，并设定适当的风险限额及内部控制流程，通过可靠的管理及信息系统持续监控上述各类风险。

本基金管理人奉行全面风险管理、全员风险管理，公司构建了分工明确、相互协作、彼此制约的风险管理组织架构体系。董事会负责公司整体经营风险的管理，对公司建立风险管理体系和维持其有效性承担最终责任。董事会下设风险管理委员会，协助董事会进行风险管理，风险管理委员会负责起草公司风险管理战略，审议、监督、检查、评估公司经营管理与受托投资的风险控制状况。经理层负责落实董事会拟定的风险管理政策，并对风险控制的有效执行承担责任。经理层下设风险控制委员会，协助经理层进行风险控制，风险控制委员会负责组织风险管理体系的建设，确定风险管理原则、目标和方法，审议风险管理制度和流程，指导重大风险事件的处理。督察长负责监督检查公司风险管理工作的执行情况，评价公司内部风险控制制度的合法性、合规性和有效性，并向董事会报告。监察稽核部门为日常风险管理的执行部门，主要负责对公司经营管理和受托投资风险的预警和事中控制，对有关风险进行分析并向经理层汇报。公司各部门是风险控制措施的执行部门，负责识别和控制业务活动中潜在风险，做好风险的事先防范。

本基金管理人对于金融工具的风险管理方法主要是通过定性分析和定量分析的方法去估测各种风险产生的可能损失。从定性分析的角度出发，判断风险损失的严重程度和出现同类风险损失的频度。而从定量分析的角度出发，根据本基金的投资目标，结合基金资产所运用金融工具特征通过特定的风险量化指标、模型，及时可靠地对各种风险进行监督、检查和评估，并通过相应决策，将风险控制在可承受的范围内。

### 7.4.13.2 信用风险

信用风险是指基金在交易过程中因交易对手未履行合约责任，或者基金所投资证券之发行人

出现违约、拒绝支付到期本息，导致基金资产损失和收益变化的风险。本基金均投资于具有良好信用等级的证券，且通过分散化投资以分散信用风险。本基金持有一家公司发行的证券，其市值不超过基金资产净值的 10%，且本基金管理人管理的全部基金持有一家公司发行的证券不得超过该证券的 10%。

本基金的银行存款均存放于信用良好的银行，申购交易均通过具有基金销售资格的金融机构进行。另外，在交易所进行的交易均与中国证券登记结算有限责任公司完成证券交收和款项清算，因此违约风险发生的可能性很小；本基金在进行银行间同业市场交易前均对交易对手进行信用评估，以控制相应的信用风险。

7.4.13.2.1 按短期信用评级列示的债券投资

单位：人民币元

短期信用评级	本期末 2024 年 12 月 31 日	上年度末 2023 年 12 月 31 日
A-1	-	-
A-1 以下	-	-
未评级	2,038,222.47	-
合计	2,038,222.47	-

注：未评级部分为国债。

7.4.13.2.2 按短期信用评级列示的资产支持证券投资

本基金本报告期末以及上年度末均未持有按短期信用评级列示的资产支持证券。

7.4.13.2.3 按短期信用评级列示的同业存单投资

本基金本报告期末以及上年度末均未持有按短期信用评级列示的同业存单投资。

7.4.13.2.4 按长期信用评级列示的债券投资

本基金本报告期末以及上年度末均未持有按长期信用评级列示的债券。

7.4.13.2.5 按长期信用评级列示的资产支持证券投资

本基金本报告期末以及上年度末均未持有按长期信用评级列示的资产支持证券。

7.4.13.2.6 按长期信用评级列示的同业存单投资

本基金本报告期末以及上年度末均未持有按长期信用评级列示的同业存单投资。

7.4.13.3 流动性风险

流动性风险，是指在履行以交付现金或其他金融资产的方式结算的义务时发生资金短缺的风险。对于本基金而言，体现在所持金融工具变现的难易程度。本基金的流动性风险一方面来自于基金份额持有人可随时要求赎回其持有的基金份额，另一方面来自于投资品种所处的交易市场不活跃而带来的变现困难。

7.4.13.3.1 金融资产和金融负债的到期期限分析

无。

7.4.13.3.2 报告期内本基金组合资产的流动性风险分析

本基金的基金管理人严格按照《公开募集证券投资基金运作管理办法》及《公开募集开放式证券投资基金流动性风险管理规定》等有关法规的要求建立健全开放式基金流动性风险管理的内部控制体系，审慎评估各类资产的流动性，针对性制定流动性风险管理措施，对本基金组合资产的流动性风险进行管理。本基金的基金管理人采用监控基金组合资产持仓集中度指标、逆回购交易的到期日与交易对手的集中度、流动性受限资产比例、基金组合资产中 7 个工作日可变现资产的可变现价值以及压力测试等方式防范流动性风险。同时，对本基金的申购赎回情况进行监控，保持基金投资组合中的可用现金头寸与之相匹配，确保本基金资产的变现能力与投资者赎回需求的匹配与平衡。本基金的基金管理人在基金合同中设计了巨额赎回条款，约定在非常情况下赎回申请的处理方式，控制因开放申购赎回模式带来的流动性风险，有效保障基金持有人利益。

本基金所持的所有证券均在证券交易所交易，因此，本期末本基金的其他资产均能及时变现。此外，本基金可通过卖出回购金融资产方式借入短期资金应对流动性需求，其上限一般不超过基金持有的债券资产的公允价值。

本报告期内，本基金未发生重大流动性风险事件。

7.4.13.4 市场风险

市场风险是指基金所持金融工具的公允价值或未来现金流量因所处市场各类价格因素的变动而发生波动的风险，包括利率风险、外汇风险和其他价格风险。

7.4.13.4.1 利率风险

利率风险是指基金的财务状况和现金流量受市场利率变动而发生波动的风险。

7.4.13.4.1.1 利率风险敞口

单位：人民币元

本期末 2024 年 12 月 31 日	1 个月以内	1-3 个月	3 个月-1 年	1-5 年	5 年以上	不计息	合计
资产							
货币资金	1,588,525.32	-	-	-	-	-	1,588,525.32
结算备付金	3,548.60	-	-	-	-	-	3,548.60
交易性金融资产	2,038,222.47	-	-	-	-	30,090,918.93	32,129,141.40
应收申购款	-	-	-	-	-	7,052.29	7,052.29
资产总计	3,630,296.39	-	-	-	-	30,097,971.22	33,728,267.61
负债							
应付赎回款	-	-	-	-	-	667,342.13	667,342.13

应付管理人报酬	-	-	-	-	-	32,349.24	32,349.24
应付托管费	-	-	-	-	-	6,469.86	6,469.86
应付销售服务费	-	-	-	-	-	3,826.44	3,826.44
其他负债	-	-	-	-	-	225,601.32	225,601.32
负债总计	-	-	-	-	-	935,588.99	935,588.99
利率敏感度缺口	3,630,296.39	-	-	-	-	29,162,382.23	32,792,678.62
上年度末 2023 年 12 月 31 日	1 个月以内	1-3 个月	3 个月-1 年	1-5 年	5 年以上	不计息	合计
资产							
货币资金	1,032,526.68	-	-	-	-	-	1,032,526.68
结算备付金	107,688.93	-	-	-	-	-	107,688.93
存出保证金	5,664,421.19	-	-	-	-	-	5,664,421.19
交易性金融资产	-	-	-	-	-	99,752,024.74	99,752,024.74
应收申购款	-	-	-	-	-	4,710,859.26	4,710,859.26
其他资产	-	-	-	-	-	194.44	194.44
资产总计	6,804,636.80	-	-	-	-	104,463,078.44	111,267,715.24
负债							
应付赎回款	-	-	-	-	-	826,578.05	826,578.05
应付管理人报酬	-	-	-	-	-	74,817.77	74,817.77
应付托管费	-	-	-	-	-	14,963.56	14,963.56
应付销售服务费	-	-	-	-	-	12,275.46	12,275.46
其他负债	-	-	-	-	-	256,289.02	256,289.02
负债总计	-	-	-	-	-	1,184,923.86	1,184,923.86
利率敏感度缺口	6,804,636.80	-	-	-	-	-103,278,154.58	110,082,791.38

注：表中所示为本基金资产及负债的公允价值，并按照合约规定的利率重新定价日或到期日孰早者予以分类。

7.4.13.4.1.2 利率风险的敏感性分析

假设	-		
分析	相关风险变量的变动	对资产负债表日基金资产净值的影响金额（单位：人民币元）	
		本期末（2024 年 12 月 31 日）	上年度末（2023 年 12 月 31 日）
	市场利率上升 25BP	-346.27	-
	市场利率下降 25BP	346.73	-

7.4.13.4.2 外汇风险

外汇风险是指金融工具的公允价值或未来现金流量因外汇汇率变动而发生波动的风险。本基金的所有资产及负债以人民币计价，因此无重大外汇风险。

7.4.13.4.3 其他价格风险

本基金所面临的其他价格风险主要系市场价格风险。市场价格风险是指基金所持金融工具的公允价值或未来现金流量因除市场利率和外汇汇率以外的市场价格因素变动而发生波动的风险。本基金主要投资于证券交易所上市的股票和债券，所面临的最大市场价格风险由所持有的金融工具的公允价值决定。本基金通过投资组合的分散化降低市场价格风险。

7.4.13.4.3.1 其他价格风险敞口

金额单位：人民币元

项目	本期末 2024 年 12 月 31 日		上年度末 2023年12月31日	
	公允价值	占基金资产净值 比例（%）	公允价值	占基金资产净值 比例（%）
交易性金融资产—股票投资	30,090,918.93	91.76	99,752,024.74	90.62
交易性金融资产—基金投资	—	—	—	—
交易性金融资产—债券投资	2,038,222.47	6.22	—	—
交易性金融资产—贵金属投资	—	—	—	—
衍生金融资产—权证投资	—	—	—	—
其他	—	—	—	—
合计	32,129,141.40	97.98	99,752,024.74	90.62

注：本基金投资于股票组合的比例不低于基金资产的 80%；扣除股指期货合约和国债期货合约需缴纳的交易保证金后，现金或到期日在一年以内的政府债券占基金资产净值的比例不低于 5%，其中，现金不包括结算备付金、存出保证金、应收申购款等。于资产负债表日，本基金面临的整体市场价格风险列示如上表所示。

7.4.13.4.3.2 其他价格风险的敏感性分析

假设	本基金的市场价格风险主要源于证券市场的系统性风险，即从长期来看，本基金所投资的证券与业绩比较基准的变动呈现线性相关，且报告期内的相关系数在资产负债表日后短期内保持不变；	
	以下分析中，除市场基准发生变动，其他影响基金资产净值的风险变量保持不变。	
分析	相关风险变量的变	对资产负债表日基金资产净值的影响金额（单位：人民币元）

	动	本期末 （2024 年 12 月 31 日）	上年度末 （2023 年 12 月 31 日 ）
	沪深 300 上升 1%	309,718.19	795,578.08
	沪深 300 下降 1%	-309,718.19	-795,578.08

注：本基金管理人运用资本-资产定价模型方法对本基金的市场价格风险进行分析。上表为市场价格风险的敏感性分析，反映了在其他变量不变的假设下，证券市场组合的价格发生合理、可能的变动时，将对基金资产净值产生的影响。

7.4.14 公允价值

7.4.14.1 金融工具公允价值计量的方法

公允价值计量结果所属的层次，由对公允价值计量整体而言具有重要意义的输入值所属的最低层次决定：第一层次：相同资产或负债在活跃市场上未经调整的报价；第二层次：除第一层次输入值外相关资产或负债直接或间接可观察的输入值；第三层次：相关资产或负债的不可观察输入值。

7.4.14.2 持续的以公允价值计量的金融工具

7.4.14.2.1 各层次金融工具的公允价值

单位：人民币元

公允价值计量结果所属的层次	本期末 2024 年 12 月 31 日	上年度末 2023 年 12 月 31 日
第一层次	30,030,992.93	99,752,024.74
第二层次	2,098,148.47	-
第三层次	-	-
合计	32,129,141.40	99,752,024.74

7.4.14.2.2 公允价值所属层次间的重大变动

本基金政策为以报告期初作为确定金融工具公允价值层次之间转换的时点。对于公开市场交易的股票、债券等投资，若出现重大事项停牌、交易不活跃或非公开发行等情况，本基金不会于停牌日至交易恢复活跃日期间、交易不活跃期间及限售期间将相关投资的公允价值列入第一层次，并根据估值调整中采用的对公允价值计量整体而言具有重要意义的输入值所属的最低层次，确定相关投资的公允价值应属第二层次或第三层次。



7.4.14.3 非持续的以公允价值计量的金融工具的说明

本基金本报告期末及上年度末均未持有非持续的以公允价值计量的金融工具。

7.4.14.4 不以公允价值计量的金融工具的相关说明

本基金持有的不以公允价值计量的金融工具为以摊余成本计量的金融资产和金融负债，这些金融工具因其剩余期限较短，所以其账面价值与公允价值相若。

7.4.15 有助于理解和分析会计报表需要说明的其他事项

7.4.15.1 承诺事项

截至资产负债表日，本基金无需要披露的重大承诺事项。

7.4.15.2 其他事项

截至资产负债表日，本基金无需要说明的其他重要事项。

7.4.15.3 财务报表的批准

本财务报表已于 2025 年 3 月 31 日经本基金的基金管理人批准。

§ 8 投资组合报告

8.1 期末基金资产组合情况

金额单位：人民币元

序号	项目	金额	占基金总资产的比例 (%)
1	权益投资	30,090,918.93	89.22
	其中：股票	30,090,918.93	89.22
2	基金投资	-	-
3	固定收益投资	2,038,222.47	6.04
	其中：债券	2,038,222.47	6.04
	资产支持证券	-	-
4	贵金属投资	-	-
5	金融衍生品投资	-	-
6	买入返售金融资产	-	-
	其中：买断式回购的买入返售金融资产	-	-
7	银行存款和结算备付金合计	1,592,073.92	4.72
8	其他各项资产	7,052.29	0.02
9	合计	33,728,267.61	100.00

8.2 报告期末按行业分类的股票投资组合

8.2.1 报告期末按行业分类的境内股票投资组合

金额单位：人民币元

代码	行业类别	公允价值（元）	占基金资产净值比例
----	------	---------	-----------

			(%)
A	农、林、牧、渔业	281,995.00	0.86
B	采矿业	1,760,210.00	5.37
C	制造业	15,632,214.18	47.67
D	电力、热力、燃气及水生产和供应业	1,159,630.00	3.54
E	建筑业	542,375.00	1.65
F	批发和零售业	307,947.00	0.94
G	交通运输、仓储和邮政业	1,006,126.00	3.07
H	住宿和餐饮业	15,641.00	0.05
I	信息传输、软件和信息技术服务业	2,227,703.75	6.79
J	金融业	6,478,638.00	19.76
K	房地产业	242,188.00	0.74
L	租赁和商务服务业	206,997.00	0.63
M	科学研究和技术服务业	90,572.00	0.28
N	水利、环境和公共设施管理业	40,414.00	0.12
O	居民服务、修理和其他服务业	-	-
P	教育	-	-
Q	卫生和社会工作	43,280.00	0.13
R	文化、体育和娱乐业	50,440.00	0.15
S	综合	4,548.00	0.01
	合计	30,090,918.93	91.76

8.2.2 报告期末按行业分类的港股通投资股票投资组合

本基金本报告期末未持有通过港股通投资的股票。

8.3 期末按公允价值占基金资产净值比例大小排序的所有股票投资明细

金额单位：人民币元

序号	股票代码	股票名称	数量 (股)	公允价值（元）	占基金资产净值比例 (%)
1	600519	贵州茅台	800	1,219,200.00	3.72
2	300750	宁德时代	3,800	1,010,800.00	3.08
3	601318	中国平安	18,400	968,760.00	2.95
4	600900	长江电力	23,900	706,245.00	2.15
5	000333	美的集团	9,200	692,024.00	2.11
6	002594	比亚迪	2,100	593,586.00	1.81
7	600036	招商银行	14,000	550,200.00	1.68
8	601899	紫金矿业	32,300	488,376.00	1.49
9	000725	京东方 A	106,300	466,657.00	1.42
10	601288	农业银行	85,800	458,172.00	1.40
11	601398	工商银行	65,900	456,028.00	1.39
12	601728	中国电信	56,400	407,208.00	1.24

13	601816	京沪高铁	65,700	404,712.00	1.23
14	600887	伊利股份	11,300	341,034.00	1.04
15	600941	中国移动	2,800	330,848.00	1.01
16	002475	立讯精密	8,000	326,080.00	0.99
17	000100	TCL 科技	63,000	316,890.00	0.97
18	601319	中国人保	38,900	296,418.00	0.90
19	601088	中国神华	6,800	295,664.00	0.90
20	601668	中国建筑	48,700	292,200.00	0.89
21	601988	中国银行	51,900	285,969.00	0.87
22	601766	中国中车	30,200	253,076.00	0.77
23	600406	国电南瑞	9,900	249,678.00	0.76
24	601939	建设银行	28,300	248,757.00	0.76
25	601688	华泰证券	13,800	242,742.00	0.74
26	000538	云南白药	4,000	239,800.00	0.73
27	000858	五 粮 液	1,700	238,068.00	0.73
28	601857	中国石油	25,500	227,970.00	0.70
29	600919	江苏银行	22,800	223,896.00	0.68
30	600019	宝钢股份	31,000	217,000.00	0.66
31	600028	中国石化	32,400	216,432.00	0.66
32	601601	中国太保	6,300	214,704.00	0.65
33	601658	邮储银行	37,200	211,296.00	0.64
34	002001	新 和 成	9,400	206,518.00	0.63
35	688055	龙腾光电	47,000	194,110.00	0.59
36	000651	格力电器	4,200	190,890.00	0.58
37	601138	工业富联	8,700	187,050.00	0.57
38	600660	福耀玻璃	2,900	180,960.00	0.55
39	600219	南山铝业	43,900	171,649.00	0.52
40	300433	蓝思科技	7,600	166,440.00	0.51
41	600030	中信证券	5,700	166,269.00	0.51
42	600276	恒瑞医药	3,600	165,240.00	0.50
43	000166	申万宏源	29,700	158,895.00	0.48
44	600901	江苏金租	29,500	153,990.00	0.47
45	002714	牧原股份	3,700	142,228.00	0.43
46	002415	海康威视	4,600	141,220.00	0.43
47	600989	宝丰能源	8,300	139,772.00	0.43
48	002179	中航光电	3,400	133,620.00	0.41
49	600309	万华化学	1,800	128,430.00	0.39
50	600050	中国联通	23,900	126,909.00	0.39
51	688472	阿特斯	9,900	124,344.00	0.38
52	601166	兴业银行	6,400	122,624.00	0.37
53	603993	洛阳钼业	18,400	122,360.00	0.37
54	002371	北方华创	300	117,300.00	0.36
55	003816	中国广核	28,200	116,466.00	0.36

56	600372	中航机载	9,400	115,902.00	0.35
57	600115	中国东航	28,800	115,200.00	0.35
58	688120	华海清科	700	114,093.00	0.35
59	000513	丽珠集团	3,000	114,000.00	0.35
60	603288	海天味业	2,400	110,160.00	0.34
61	002028	思源电气	1,500	109,050.00	0.33
62	300059	东方财富	4,200	108,444.00	0.33
63	002027	分众传媒	14,800	104,044.00	0.32
64	000895	双汇发展	4,000	103,840.00	0.32
65	000963	华东医药	3,000	103,800.00	0.32
66	300808	久量股份	4,500	103,365.00	0.32
67	601607	上海医药	4,900	102,900.00	0.31
68	601997	贵阳银行	16,600	99,600.00	0.30
69	600018	上港集团	16,100	98,532.00	0.30
70	002849	威星智能	5,400	96,228.00	0.29
71	601878	浙商证券	7,400	90,576.00	0.28
72	600926	杭州银行	6,100	89,121.00	0.27
73	688280	精进电动	20,300	89,117.00	0.27
74	002422	科伦药业	2,900	86,797.00	0.26
75	601225	陕西煤业	3,700	86,062.00	0.26
76	688111	金山办公	300	85,917.00	0.26
77	601555	东吴证券	11,000	85,800.00	0.26
78	601628	中国人寿	2,000	83,840.00	0.26
79	688371	菲沃泰	5,400	83,808.00	0.26
80	601916	浙商银行	28,800	83,808.00	0.26
81	601919	中远海控	5,400	83,700.00	0.26
82	000425	徐工机械	10,500	83,265.00	0.25
83	300502	新易盛	700	80,906.00	0.25
84	600362	江西铜业	3,900	80,496.00	0.25
85	601868	中国能建	34,900	79,921.00	0.24
86	600332	白云山	2,800	79,576.00	0.24
87	600893	航发动力	1,900	78,755.00	0.24
88	601006	大秦铁路	11,600	78,648.00	0.24
89	000776	广发证券	4,800	77,808.00	0.24
90	300760	迈瑞医疗	300	76,500.00	0.23
91	300394	天孚通信	800	73,088.00	0.22
92	002500	山西证券	11,600	72,848.00	0.22
93	688428	诺诚健华	5,800	71,224.00	0.22
94	601877	正泰电器	3,000	70,230.00	0.21
95	688249	晶合集成	3,000	70,020.00	0.21
96	601336	新华保险	1,400	69,580.00	0.21
97	002517	恺英网络	5,000	68,050.00	0.21
98	600925	苏能股份	12,400	65,720.00	0.20

99	002926	华西证券	7,600	63,156.00	0.19
100	300074	华平股份	15,800	62,884.00	0.19
101	688676	金盘科技	1,500	62,130.00	0.19
102	601169	北京银行	10,000	61,500.00	0.19
103	600536	中国软件	1,300	60,697.00	0.19
104	688469	芯联集成	11,800	60,534.00	0.18
105	002252	上海莱士	8,300	59,926.00	0.18
106	688579	山大地纬	6,500	59,735.00	0.18
107	000157	中联重科	8,200	59,286.00	0.18
108	603330	天洋新材	9,300	58,962.00	0.18
109	601818	光大银行	15,200	58,824.00	0.18
110	601998	中信银行	8,400	58,632.00	0.18
111	688728	格科微	4,300	57,792.00	0.18
112	300408	三环集团	1,500	57,765.00	0.18
113	002273	水晶光电	2,500	55,550.00	0.17
114	688099	晶晨股份	800	54,944.00	0.17
115	600585	海螺水泥	2,300	54,694.00	0.17
116	601901	方正证券	6,500	54,145.00	0.17
117	601669	中国电建	9,800	53,508.00	0.16
118	301321	翰博高新	3,700	53,280.00	0.16
119	000999	华润三九	1,200	53,208.00	0.16
120	688382	益方生物	4,000	53,200.00	0.16
121	600031	三一重工	3,100	51,088.00	0.16
122	601018	宁波港	13,200	50,820.00	0.15
123	601229	上海银行	5,500	50,325.00	0.15
124	300132	青松股份	10,200	50,286.00	0.15
125	601777	力帆科技	6,500	49,725.00	0.15
126	002294	信立泰	1,600	49,488.00	0.15
127	600352	浙江龙盛	4,800	49,392.00	0.15
128	600096	云天化	2,200	49,060.00	0.15
129	600703	三安光电	4,000	48,680.00	0.15
130	600438	通威股份	2,200	48,642.00	0.15
131	600707	彩虹股份	5,900	48,498.00	0.15
132	002837	英维克	1,200	48,480.00	0.15
133	000792	盐湖股份	2,800	46,088.00	0.14
134	601360	三六零	4,400	45,540.00	0.14
135	600048	保利发展	5,100	45,186.00	0.14
136	000423	东阿阿胶	700	43,904.00	0.13
137	600055	万东医疗	2,900	43,790.00	0.13
138	002142	宁波银行	1,800	43,758.00	0.13
139	688018	乐鑫科技	200	43,600.00	0.13
140	600131	国网信通	2,300	43,493.00	0.13
141	301165	锐捷网络	600	43,320.00	0.13

142	600886	国投电力	2,600	43,212.00	0.13
143	300857	协创数据	400	42,756.00	0.13
144	688060	云涌科技	1,200	42,612.00	0.13
145	000768	中航西飞	1,500	42,360.00	0.13
146	600320	振华重工	10,700	41,944.00	0.13
147	000623	吉林敖东	2,400	41,448.00	0.13
148	688599	天合光能	2,100	40,530.00	0.12
149	688766	普冉股份	400	40,504.00	0.12
150	300515	三德科技	3,400	40,494.00	0.12
151	688502	茂莱光学	200	40,280.00	0.12
152	601696	中银证券	3,600	40,176.00	0.12
153	601799	星宇股份	300	40,044.00	0.12
154	688082	盛美上海	400	40,000.00	0.12
155	002311	海大集团	800	39,240.00	0.12
156	600482	中国动力	1,600	39,152.00	0.12
157	000338	潍柴动力	2,800	38,360.00	0.12
158	688225	亚信安全	2,100	38,241.00	0.12
159	001267	汇绿生态	5,000	38,200.00	0.12
160	002988	豪美新材	1,800	38,106.00	0.12
161	600663	陆家嘴	3,800	37,392.00	0.11
162	688281	华秦科技	400	37,240.00	0.11
163	688349	三一重能	1,200	37,056.00	0.11
164	601989	中国重工	7,700	37,037.00	0.11
165	600741	华域汽车	2,100	36,981.00	0.11
166	601567	三星医疗	1,200	36,912.00	0.11
167	601881	中国银河	2,400	36,552.00	0.11
168	600176	中国巨石	3,200	36,448.00	0.11
169	600160	巨化股份	1,500	36,180.00	0.11
170	600025	华能水电	3,800	36,138.00	0.11
171	601222	林洋能源	5,100	36,057.00	0.11
172	601108	财通证券	4,400	35,948.00	0.11
173	688209	英集芯	2,000	35,340.00	0.11
174	603392	万泰生物	500	35,230.00	0.11
175	300827	上能电气	800	35,120.00	0.11
176	600141	兴发集团	1,600	34,720.00	0.11
177	600871	石化油服	16,900	34,476.00	0.11
178	002683	广东宏大	1,300	34,424.00	0.10
179	600066	宇通客车	1,300	34,294.00	0.10
180	601888	中国中免	500	33,505.00	0.10
181	688563	航材股份	600	33,504.00	0.10
182	600370	三房巷	18,200	33,488.00	0.10
183	002653	海思科	1,000	33,250.00	0.10
184	601600	中国铝业	4,500	33,075.00	0.10

185	300498	温氏股份	2,000	33,020.00	0.10
186	300170	汉得信息	2,600	32,240.00	0.10
187	603986	兆易创新	300	32,040.00	0.10
188	000800	一汽解放	3,900	31,980.00	0.10
189	002688	金河生物	7,100	31,737.00	0.10
190	002463	沪电股份	800	31,720.00	0.10
191	603501	韦尔股份	300	31,323.00	0.10
192	601077	渝农商行	5,100	30,855.00	0.09
193	600905	三峡能源	7,000	30,590.00	0.09
194	688122	西部超导	700	29,974.00	0.09
195	601991	大唐发电	10,400	29,640.00	0.09
196	002020	京新药业	2,300	29,440.00	0.09
197	600547	山东黄金	1,300	29,419.00	0.09
198	002850	科达利	300	29,304.00	0.09
199	000001	平安银行	2,500	29,250.00	0.09
200	688133	泰坦科技	1,600	29,184.00	0.09
201	600008	首创环保	8,800	28,864.00	0.09
202	000156	华数传媒	4,000	28,800.00	0.09
203	601009	南京银行	2,700	28,755.00	0.09
204	000636	风华高科	2,000	28,700.00	0.09
205	002574	明牌珠宝	6,200	28,582.00	0.09
206	688788	科思科技	900	28,512.00	0.09
207	000728	国元证券	3,400	28,424.00	0.09
208	688981	中芯国际	300	28,386.00	0.09
209	002352	顺丰控股	700	28,210.00	0.09
210	600598	北大荒	1,900	28,025.00	0.09
211	001965	招商公路	2,000	27,900.00	0.09
212	688109	品茗科技	1,125	27,573.75	0.08
213	688058	宝兰德	1,000	27,500.00	0.08
214	601168	西部矿业	1,700	27,319.00	0.08
215	600236	桂冠电力	4,000	27,200.00	0.08
216	688331	荣昌生物	900	27,099.00	0.08
217	688196	卓越新能	800	26,872.00	0.08
218	603379	三美股份	700	26,866.00	0.08
219	000932	华菱钢铁	6,400	26,752.00	0.08
220	000401	冀东水泥	5,100	26,673.00	0.08
221	601633	长城汽车	1,000	26,330.00	0.08
222	688616	西力科技	2,532	26,307.48	0.08
223	000060	中金岭南	5,600	26,264.00	0.08
224	600795	国电电力	5,700	26,106.00	0.08
225	688232	新点软件	900	26,091.00	0.08
226	001979	招商蛇口	2,500	25,600.00	0.08
227	002340	格林美	3,900	25,467.00	0.08

228	600958	东方证券	2,400	25,344.00	0.08
229	688271	联影医疗	200	25,280.00	0.08
230	002958	青农商行	8,300	25,232.00	0.08
231	600999	招商证券	1,300	24,908.00	0.08
232	605499	东鹏饮料	100	24,852.00	0.08
233	002202	金风科技	2,400	24,792.00	0.08
234	600246	万通发展	3,300	24,585.00	0.07
235	000998	隆平高科	2,200	24,574.00	0.07
236	600346	恒力石化	1,600	24,560.00	0.07
237	300768	迪普科技	1,400	24,500.00	0.07
238	688185	康希诺	400	24,420.00	0.07
239	688221	前沿生物	2,500	24,400.00	0.07
240	603822	嘉澳环保	500	24,380.00	0.07
241	002966	苏州银行	3,000	24,330.00	0.07
242	002739	万达电影	2,000	24,280.00	0.07
243	000630	铜陵有色	7,500	24,225.00	0.07
244	300972	万辰集团	300	24,123.00	0.07
245	601608	中信重工	5,700	23,940.00	0.07
246	688593	新相微	1,300	23,790.00	0.07
247	603858	步长制药	1,500	23,700.00	0.07
248	600936	广西广电	8,200	23,616.00	0.07
249	601096	宏盛华源	5,400	23,490.00	0.07
250	688603	天承科技	200	23,300.00	0.07
251	688031	星环科技	500	23,065.00	0.07
252	688658	悦康药业	1,600	23,056.00	0.07
253	002134	天津普林	1,200	23,040.00	0.07
254	600271	航天信息	2,500	22,775.00	0.07
255	601179	中国西电	3,000	22,770.00	0.07
256	601727	上海电气	2,800	22,708.00	0.07
257	688126	沪硅产业	1,200	22,584.00	0.07
258	688079	美迪凯	2,600	22,516.00	0.07
259	603075	热威股份	1,200	22,356.00	0.07
260	002743	富煌钢构	3,400	22,338.00	0.07
261	300207	欣旺达	1,000	22,310.00	0.07
262	300143	盈康生命	2,400	22,080.00	0.07
263	002532	天山铝业	2,800	22,036.00	0.07
264	002262	恩华药业	900	21,915.00	0.07
265	600612	老凤祥	400	21,708.00	0.07
266	600879	航天电子	2,400	21,504.00	0.07
267	688561	奇安信	800	21,464.00	0.07
268	600959	江苏有线	6,400	21,440.00	0.07
269	601111	中国国航	2,700	21,357.00	0.07
270	002032	苏泊尔	400	21,284.00	0.06



271	600704	物产中大	4,200	21,252.00	0.06
272	300015	爱尔眼科	1,600	21,200.00	0.06
273	688689	银河微电	1,000	21,190.00	0.06
274	688267	中触媒	900	21,150.00	0.06
275	600651	飞乐音响	5,100	21,114.00	0.06
276	600637	东方明珠	2,700	20,952.00	0.06
277	688089	嘉必优	1,100	20,933.00	0.06
278	300980	祥源新材	900	20,610.00	0.06
279	002779	中坚科技	300	20,400.00	0.06
280	688023	安恒信息	500	20,400.00	0.06
281	603132	金徽股份	1,800	20,214.00	0.06
282	688800	瑞可达	400	20,044.00	0.06
283	600690	海尔智家	700	19,929.00	0.06
284	001227	兰州银行	8,000	19,680.00	0.06
285	300080	易成新能	4,500	19,665.00	0.06
286	300999	金龙鱼	600	19,566.00	0.06
287	000408	藏格矿业	700	19,411.00	0.06
288	688300	联瑞新材	300	19,320.00	0.06
289	688586	江航装备	2,000	19,140.00	0.06
290	002625	光启技术	400	19,120.00	0.06
291	300776	帝尔激光	300	19,074.00	0.06
292	688351	微电生理	1,000	19,040.00	0.06
293	300901	中胤时尚	1,600	18,976.00	0.06
294	600996	贵广网络	2,200	18,810.00	0.06
295	002546	新联电子	4,300	18,619.00	0.06
296	600610	中毅达	4,400	18,612.00	0.06
297	688347	华虹公司	400	18,588.00	0.06
298	601665	齐鲁银行	3,300	18,447.00	0.06
299	003001	中岩大地	400	18,400.00	0.06
300	688622	禾信仪器	300	18,183.00	0.06
301	601866	中远海发	6,900	18,009.00	0.05
302	600908	无锡银行	3,000	17,730.00	0.05
303	600938	中国海油	600	17,706.00	0.05
304	300275	梅安森	1,200	17,640.00	0.05
305	600578	京能电力	5,000	17,600.00	0.05
306	300124	汇川技术	300	17,574.00	0.05
307	600350	山东高速	1,700	17,476.00	0.05
308	001283	豪鹏科技	300	17,367.00	0.05
309	600605	汇通能源	500	17,345.00	0.05
310	000596	古井贡酒	100	17,330.00	0.05
311	688323	瑞华泰	1,410	17,328.90	0.05
312	300111	向日葵	5,300	17,172.00	0.05
313	301078	孩子王	1,500	17,070.00	0.05

314	601898	中煤能源	1,400	17,052.00	0.05
315	601995	中金公司	500	16,845.00	0.05
316	002304	洋河股份	200	16,706.00	0.05
317	000029	深深房 A	1,100	16,566.00	0.05
318	601918	新集能源	2,300	16,514.00	0.05
319	002050	三花智控	700	16,457.00	0.05
320	000757	浩物股份	4,400	16,412.00	0.05
321	300661	圣邦股份	200	16,356.00	0.05
322	000039	中集集团	2,100	16,317.00	0.05
323	600600	青岛啤酒	200	16,184.00	0.05
324	000625	长安汽车	1,200	16,032.00	0.05
325	301498	乖宝宠物	200	15,664.00	0.05
326	600029	南方航空	2,400	15,576.00	0.05
327	600064	南京高科	2,000	15,540.00	0.05
328	002928	华夏航空	2,000	15,520.00	0.05
329	600089	特变电工	1,200	15,288.00	0.05
330	000877	天山股份	2,700	15,282.00	0.05
331	300289	利德曼	3,100	15,190.00	0.05
332	601618	中国中冶	4,600	15,180.00	0.05
333	688246	嘉和美康	600	14,880.00	0.05
334	002715	登云股份	1,000	14,850.00	0.05
335	688375	国博电子	300	14,808.00	0.05
336	603556	海兴电力	400	14,796.00	0.05
337	600098	广州发展	2,300	14,766.00	0.05
338	600023	浙能电力	2,600	14,716.00	0.04
339	601118	海南橡胶	2,700	14,607.00	0.04
340	600298	安琪酵母	400	14,420.00	0.04
341	301062	上海艾录	1,098	14,383.80	0.04
342	600148	长春一东	800	14,352.00	0.04
343	688511	天微电子	900	14,013.00	0.04
344	002460	赣锋锂业	400	14,004.00	0.04
345	601838	成都银行	800	13,688.00	0.04
346	000825	太钢不锈	3,900	13,572.00	0.04
347	000807	云铝股份	1,000	13,530.00	0.04
348	000096	广聚能源	1,100	13,486.00	0.04
349	688398	赛特新材	1,000	13,480.00	0.04
350	688383	新益昌	300	13,461.00	0.04
351	601127	赛力斯	100	13,339.00	0.04
352	300323	华灿光电	1,600	13,248.00	0.04
353	601155	新城控股	1,100	13,156.00	0.04
354	600420	国药现代	1,100	13,134.00	0.04
355	688136	科兴制药	600	13,116.00	0.04
356	002863	今飞凯达	2,800	12,992.00	0.04

357	002236	大华股份	800	12,800.00	0.04
358	002912	中新赛克	500	12,795.00	0.04
359	600111	北方稀土	600	12,732.00	0.04
360	600067	冠城新材	4,800	12,720.00	0.04
361	300677	英科医疗	500	12,640.00	0.04
362	600623	华谊集团	1,800	12,600.00	0.04
363	002266	浙富控股	4,000	12,480.00	0.04
364	601117	中国化学	1,500	12,435.00	0.04
365	000020	深华发 A	1,000	12,420.00	0.04
366	301119	正强股份	400	12,364.00	0.04
367	600410	华胜天成	1,700	12,308.00	0.04
368	000975	山金国际	800	12,296.00	0.04
369	688379	华光新材	600	12,252.00	0.04
370	601106	中国一重	4,200	12,222.00	0.04
371	002082	万邦德	1,900	12,217.00	0.04
372	601369	陕鼓动力	1,400	12,180.00	0.04
373	300986	志特新材	1,000	12,140.00	0.04
374	000786	北新建材	400	12,124.00	0.04
375	600268	国电南自	1,800	12,096.00	0.04
376	688033	天宜上佳	2,100	12,075.00	0.04
377	600062	华润双鹤	600	11,880.00	0.04
378	002059	云南旅游	2,200	11,858.00	0.04
379	002140	东华科技	1,200	11,856.00	0.04
380	002802	洪汇新材	1,000	11,850.00	0.04
381	600383	金地集团	2,700	11,826.00	0.04
382	300185	通裕重工	4,600	11,822.00	0.04
383	600020	中原高速	2,800	11,816.00	0.04
384	300645	正元智慧	800	11,752.00	0.04
385	002128	电投能源	600	11,748.00	0.04
386	000415	渤海租赁	3,100	11,687.00	0.04
387	002409	雅克科技	200	11,590.00	0.04
388	603185	弘元绿能	700	11,375.00	0.03
389	601615	明阳智能	900	11,349.00	0.03
390	600528	中铁工业	1,400	11,284.00	0.03
391	601238	广汽集团	1,200	11,208.00	0.03
392	601811	新华文轩	700	11,095.00	0.03
393	002707	众信旅游	1,500	11,085.00	0.03
394	001201	东瑞股份	700	11,074.00	0.03
395	600488	津药药业	2,600	11,024.00	0.03
396	002920	德赛西威	100	11,011.00	0.03
397	603095	越剑智能	500	11,005.00	0.03
398	600531	豫光金铅	1,700	10,914.00	0.03
399	600521	华海药业	600	10,722.00	0.03

400	603093	南华期货	900	10,710.00	0.03
401	002287	奇正藏药	500	10,700.00	0.03
402	300870	欧陆通	100	10,678.00	0.03
403	688090	瑞松科技	300	10,656.00	0.03
404	688330	宏力达	400	10,496.00	0.03
405	002745	木林森	1,200	10,464.00	0.03
406	601800	中国交建	1,000	10,450.00	0.03
407	002078	太阳纸业	700	10,409.00	0.03
408	688678	福立旺	700	10,395.00	0.03
409	603776	永安行	800	10,376.00	0.03
410	002017	东信和平	1,000	10,370.00	0.03
411	600258	首旅酒店	700	10,269.00	0.03
412	688132	邦彦技术	600	10,188.00	0.03
413	002736	国信证券	900	10,080.00	0.03
414	688325	赛微微电	200	9,920.00	0.03
415	601689	拓普集团	200	9,800.00	0.03
416	300866	安克创新	100	9,764.00	0.03
417	688597	煜邦电力	1,000	9,730.00	0.03
418	600861	北京人力	500	9,675.00	0.03
419	688377	迪威尔	500	9,640.00	0.03
420	600916	中国黄金	1,100	9,482.00	0.03
421	000910	大亚圣象	1,200	9,444.00	0.03
422	001286	陕西能源	1,000	9,280.00	0.03
423	000917	电广传媒	1,300	9,191.00	0.03
424	600229	城市传媒	1,300	9,061.00	0.03
425	600054	黄山旅游	800	9,040.00	0.03
426	688718	唯赛勃	900	9,000.00	0.03
427	688560	明冠新材	700	8,953.00	0.03
428	688216	气派科技	400	8,712.00	0.03
429	601828	美凯龙	2,700	8,667.00	0.03
430	002608	江苏国信	1,100	8,437.00	0.03
431	601985	中国核电	800	8,344.00	0.03
432	600739	辽宁成大	800	8,280.00	0.03
433	600765	中航重机	400	8,188.00	0.02
434	000830	鲁西化工	700	8,183.00	0.02
435	605298	必得科技	600	8,130.00	0.02
436	688288	鸿泉物联	500	8,050.00	0.02
437	688210	统联精密	400	7,984.00	0.02
438	600508	上海能源	600	7,938.00	0.02
439	000012	南玻 A	1,500	7,920.00	0.02
440	688148	芳源股份	1,600	7,920.00	0.02
441	000927	中国铁物	3,000	7,890.00	0.02
442	300979	华利集团	100	7,865.00	0.02

443	688078	龙软科技	300	7,863.00	0.02
444	603499	翔港科技	300	7,755.00	0.02
445	300981	中红医疗	600	7,716.00	0.02
446	603321	梅轮电梯	1,100	7,700.00	0.02
447	002145	中核钛白	1,800	7,632.00	0.02
448	000685	中山公用	800	7,384.00	0.02
449	600021	上海电力	800	7,336.00	0.02
450	688293	奥浦迈	200	7,296.00	0.02
451	002247	聚力文化	2,800	7,140.00	0.02
452	002249	大洋电机	1,200	7,044.00	0.02
453	601958	金钼股份	700	7,042.00	0.02
454	300859	西域旅游	200	7,036.00	0.02
455	603195	公牛集团	100	7,024.00	0.02
456	000520	凤凰航运	1,500	7,020.00	0.02
457	605196	华通线缆	600	7,008.00	0.02
458	300573	兴齐眼药	100	6,978.00	0.02
459	688179	阿拉丁	500	6,900.00	0.02
460	688559	海目星	200	6,880.00	0.02
461	600376	首开股份	2,600	6,838.00	0.02
462	600009	上海机场	200	6,830.00	0.02
463	300016	北陆药业	1,100	6,820.00	0.02
464	000062	深圳华强	300	6,720.00	0.02
465	603358	华达科技	200	6,680.00	0.02
466	000738	航发控制	300	6,672.00	0.02
467	000677	恒天海龙	1,600	6,560.00	0.02
468	002785	万里石	200	6,550.00	0.02
469	301215	中汽股份	1,100	6,545.00	0.02
470	600166	福田汽车	2,600	6,526.00	0.02
471	002421	达实智能	1,900	6,517.00	0.02
472	002045	国光电器	300	6,507.00	0.02
473	600773	西藏城投	600	6,468.00	0.02
474	002019	亿帆医药	600	6,432.00	0.02
475	000718	苏宁环球	2,700	6,372.00	0.02
476	000061	农产品	900	6,309.00	0.02
477	688488	艾迪药业	800	6,288.00	0.02
478	600299	安迪苏	500	6,275.00	0.02
479	003035	南网能源	1,500	6,270.00	0.02
480	600812	华北制药	1,200	6,204.00	0.02
481	301068	大地海洋	200	6,098.00	0.02
482	002373	千方科技	600	6,084.00	0.02
483	688553	汇宇制药	400	6,080.00	0.02
484	688199	久日新材	400	6,020.00	0.02
485	601098	中南传媒	400	6,004.00	0.02

486	000883	湖北能源	1,200	5,976.00	0.02
487	688387	信科移动	1,000	5,960.00	0.02
488	688538	和辉光电	2,500	5,800.00	0.02
489	600820	隧道股份	800	5,752.00	0.02
490	600642	申能股份	600	5,694.00	0.02
491	002648	卫星化学	300	5,637.00	0.02
492	600863	内蒙华电	1,300	5,629.00	0.02
493	000007	全新好	800	5,624.00	0.02
494	000555	神州信息	500	5,600.00	0.02
495	600497	驰宏锌锗	1,000	5,570.00	0.02
496	601099	太平洋	1,300	5,538.00	0.02
497	601003	柳钢股份	2,000	5,520.00	0.02
498	603367	辰欣药业	400	5,496.00	0.02
499	300347	泰格医药	100	5,462.00	0.02
500	688306	均普智能	700	5,425.00	0.02
501	600754	锦江酒店	200	5,372.00	0.02
502	603606	东方电缆	100	5,255.00	0.02
503	600500	中化国际	1,300	5,226.00	0.02
504	600063	皖维高新	1,300	5,200.00	0.02
505	600674	川投能源	300	5,175.00	0.02
506	601066	中信建投	200	5,150.00	0.02
507	600688	上海石化	1,700	5,134.00	0.02
508	600572	康恩贝	1,100	5,126.00	0.02
509	600266	城建发展	1,000	5,100.00	0.02
510	600967	内蒙一机	600	5,100.00	0.02
511	600760	中航沈飞	100	5,072.00	0.02
512	600138	中青旅	500	5,070.00	0.02
513	600662	外服控股	1,000	5,070.00	0.02
514	301333	诺思格	100	4,999.00	0.02
515	600403	大有能源	1,700	4,998.00	0.02
516	688238	和元生物	1,000	4,940.00	0.02
517	002984	森麒麟	200	4,932.00	0.02
518	603039	泛微网络	100	4,900.00	0.01
519	600073	光明肉业	700	4,858.00	0.01
520	300435	中泰股份	400	4,832.00	0.01
521	002297	博云新材	700	4,816.00	0.01
522	600489	中金黄金	400	4,812.00	0.01
523	600017	日照港	1,500	4,800.00	0.01
524	600363	联创光电	100	4,788.00	0.01
525	600273	嘉化能源	600	4,782.00	0.01
526	600379	宝光股份	500	4,735.00	0.01
527	600241	时代万恒	700	4,683.00	0.01
528	002318	久立特材	200	4,682.00	0.01

529	000563	陕国投 A	1,300	4,628.00	0.01
530	002133	广宇集团	1,800	4,590.00	0.01
531	300743	天地数码	300	4,569.00	0.01
532	000833	粤桂股份	400	4,548.00	0.01
533	002215	诺普信	400	4,492.00	0.01
534	601390	中国中铁	700	4,473.00	0.01
535	600056	中国医药	400	4,440.00	0.01
536	688143	长盈通	200	4,404.00	0.01
537	300766	每日互动	300	4,383.00	0.01
538	300932	三友联众	300	4,377.00	0.01
539	002106	莱宝高科	400	4,364.00	0.01
540	002299	圣农发展	300	4,344.00	0.01
541	002961	瑞达期货	300	4,311.00	0.01
542	688223	晶科能源	600	4,266.00	0.01
543	000850	华茂股份	1,000	4,130.00	0.01
544	301439	泓淋电力	300	4,125.00	0.01
545	601101	昊华能源	500	4,115.00	0.01
546	002788	鹭燕医药	500	4,105.00	0.01
547	002139	拓邦股份	300	4,083.00	0.01
548	000017	深中华 A	700	4,060.00	0.01
549	688172	燕东微	200	4,010.00	0.01
550	601666	平煤股份	400	4,008.00	0.01
551	002400	省广集团	500	3,995.00	0.01
552	600060	海信视像	200	3,988.00	0.01
553	000709	河钢股份	1,800	3,978.00	0.01
554	300523	辰安科技	200	3,958.00	0.01
555	600927	永安期货	300	3,957.00	0.01
556	002303	美盈森	1,100	3,938.00	0.01
557	002773	康弘药业	200	3,920.00	0.01
558	002807	江阴银行	900	3,915.00	0.01
559	600549	厦门钨业	200	3,854.00	0.01
560	300241	瑞丰光电	700	3,843.00	0.01
561	000021	深科技	200	3,812.00	0.01
562	600433	冠豪高新	1,200	3,804.00	0.01
563	603226	菲林格尔	800	3,784.00	0.01
564	601519	大智慧	400	3,700.00	0.01
565	603218	日月股份	300	3,615.00	0.01
566	601677	明泰铝业	300	3,609.00	0.01
567	300643	万通智控	300	3,588.00	0.01
568	600348	华阳股份	500	3,545.00	0.01
569	000912	泸天化	800	3,504.00	0.01
570	600235	民丰特纸	600	3,402.00	0.01
571	601126	四方股份	200	3,392.00	0.01

572	002440	闰土股份	500	3,355.00	0.01
573	600010	宝钢股份	1,800	3,348.00	0.01
574	002465	海格通信	300	3,294.00	0.01
575	300326	凯利泰	500	3,250.00	0.01
576	300659	中孚信息	200	3,238.00	0.01
577	300771	智莱科技	300	3,156.00	0.01
578	002550	千红制药	500	3,100.00	0.01
579	600392	盛和资源	300	3,084.00	0.01
580	688388	嘉元科技	200	2,946.00	0.01
581	600845	宝信软件	100	2,926.00	0.01
582	002862	实丰文化	100	2,920.00	0.01
583	601058	赛轮轮胎	200	2,866.00	0.01

8.4 报告期内股票投资组合的重大变动

8.4.1 累计买入金额超出期初基金资产净值 2%或前 20 名的股票明细

金额单位：人民币元

序号	股票代码	股票名称	本期累计买入金额	占期初基金资产净值比例(%)
1	600519	贵州茅台	4,937,981.00	4.49
2	601318	中国平安	3,998,458.00	3.63
3	300750	宁德时代	3,656,857.00	3.32
4	000333	美的集团	3,502,719.00	3.18
5	600900	长江电力	3,207,015.00	2.91
6	688260	昀冢科技	2,698,480.55	2.45
7	688121	卓然股份	2,497,138.08	2.27
8	600605	汇通能源	2,478,374.00	2.25
9	603009	北特科技	2,444,267.00	2.22
10	688659	元琛科技	2,366,866.47	2.15
11	601398	工商银行	2,248,856.00	2.04
12	600941	中国移动	2,231,134.00	2.03
13	300469	信息发展	2,207,481.00	2.01
14	601899	紫金矿业	2,198,646.00	2.00
15	300857	协创数据	2,192,936.00	1.99
16	688311	盟升电子	2,184,286.45	1.98
17	601138	工业富联	2,064,970.00	1.88
18	688365	光云科技	2,043,241.80	1.86
19	002371	北方华创	1,991,142.00	1.81
20	000725	京东方 A	1,933,979.00	1.76

注：买入金额均按买卖成交金额（成交单价乘以成交数量）填列，不考虑相关交易费用。

8.4.2 累计卖出金额超出期初基金资产净值 2%或前 20 名的股票明细

金额单位：人民币元

序号	股票代码	股票名称	本期累计卖出金额	占期初基金资产净值比例(%)
----	------	------	----------	----------------



1	600519	贵州茅台	3,778,910.00	3.43
2	601318	中国平安	3,232,759.00	2.94
3	000333	美的集团	2,938,555.00	2.67
4	603009	北特科技	2,789,576.00	2.53
5	300750	宁德时代	2,765,241.00	2.51
6	600900	长江电力	2,570,927.00	2.34
7	600605	汇通能源	2,507,034.00	2.28
8	688121	卓然股份	2,445,484.17	2.22
9	688659	元琛科技	2,239,233.35	2.03
10	688311	盟升电子	2,228,554.89	2.02
11	300469	信息发展	2,184,938.00	1.98
12	300857	协创数据	2,134,717.00	1.94
13	688108	赛诺医疗	2,099,019.32	1.91
14	688260	昀冢科技	2,075,955.62	1.89
15	688365	光云科技	2,001,204.10	1.82
16	600941	中国移动	1,972,934.00	1.79
17	601398	工商银行	1,940,888.00	1.76
18	688228	开普云	1,922,153.86	1.75
19	300550	和仁科技	1,919,848.00	1.74
20	688577	浙海德曼	1,917,562.49	1.74

注：卖出金额均按买卖成交金额（成交单价乘以成交数量）填列，不考虑相关交易费用。

8.4.3 买入股票的成本总额及卖出股票的收入总额

单位：人民币元

买入股票成本（成交）总额	851,506,403.40
卖出股票收入（成交）总额	906,071,085.05

注：买入股票成本、卖出股票收入均按买卖成交金额（成交单价乘以成交数量）填列，不考虑相关交易费用。

8.5 期末按债券品种分类的债券投资组合

金额单位：人民币元

序号	债券品种	公允价值	占基金资产净值比例（%）
1	国家债券	2,038,222.47	6.22
2	央行票据	-	-
3	金融债券	-	-
	其中：政策性金融债	-	-
4	企业债券	-	-
5	企业短期融资券	-	-
6	中期票据	-	-
7	可转债（可交换债）	-	-
8	同业存单	-	-
9	其他	-	-
10	合计	2,038,222.47	6.22

8.6 期末按公允价值占基金资产净值比例大小排序的前五名债券投资明细

金额单位：人民币元

序号	债券代码	债券名称	数量 (张)	公允价值	占基金资产净值比例 (%)
1	019733	24 国债 02	20,000	2,038,222.47	6.22

8.7 期末按公允价值占基金资产净值比例大小排序的所有资产支持证券投资明细

本基金本报告期末未持有资产支持证券。

8.8 报告期末按公允价值占基金资产净值比例大小排序的前五名贵金属投资明细

本基金本报告期末未持有贵金属。

8.9 期末按公允价值占基金资产净值比例大小排序的前五名权证投资明细

本基金本报告期末未持有权证。

8.10 本基金投资股指期货的投资政策

注：本基金本报告期末未投资股指期货。

8.11 报告期末本基金投资的国债期货交易情况说明

8.11.1 本期国债期货投资政策

注：本基金本报告期末未投资国债期货。

8.11.2 本期国债期货投资评价

注：本基金本报告期末未投资国债期货。

8.12 投资组合报告附注

8.12.1 基金投资的前十名证券的发行主体本期是否出现被监管部门立案调查，或在报告编制日前一年内受到公开谴责、处罚的情形

招商银行股份有限公司

招商银行股份有限公司出现在报告编制日前一年内受到监管部门公开谴责或/及处罚的情况。主要违规事实包括：贷前调查与贷后管理不尽职，贷款资金被挪用。违规办理境内机构境外直接投资外汇登记；办理货物贸易项下收付业务未尽职审查；违反外汇登记管理规定。办理经常项目资金收付，未对交易单证的真实性及其与外汇收支的一致性进行合理审查；相关业务未纳入统一授信管理，严重违反审慎经营规则；基金产品普通投资者申请成为专业投资者过程中，未向投资者说明对不同类别投资者履行适当性义务的差别，未警示可能承担的投资风险；在基金销售过程中使用的个别宣传推介材料刊载了基金经理特定产品过往业绩，未覆盖该基金经理管理的全部同类产品的过往业绩；个别宣传推介材料存在片面、夸大宣传基金经理过往业绩的情况；违规发放房地产开发贷款、严重违反审慎经营规则；隐瞒与保险合同有关的重要情况；互联网贷款支付管理与控制不到位，信贷资金被挪用，部分流入限制性领域；理财业务未能有效穿透识别底层资产，

信息披露不规范；违规发放并购贷款；未核查贷款用途、虚增普惠小微企业贷款；办理个人经常项目外汇收付业务，未对交易真实性进行合理审核；项目贷款管理不到位，信贷资金长期滞留账户；项目贷款管理不到位，被挪用于归还专项债利息；对公贷款管理不到位，流动资金贷款被挪用于支付土地出让金；个人贷款管理不到位，经营性贷款被挪用于置换住房按揭贷款；理财销售人员代理客户在手机 APP 上购买代销理财产品；错报监管统计资料；信贷资金回流借款人他行账户，用作保证金存款；违规办理 FDI 项下股权外转中业务；欺骗投保人。

除此之外，本基金投资的其他前十名证券的发行主体本期未被监管部门立案调查，或在本报告编制日前一年内未受到公开谴责、处罚。

8.12.2 基金投资的前十名股票是否超出基金合同规定的备选股票库

报告期内，本基金投资的前十名股票中，没有超出基金合同规定的备选库之外的股票。

8.12.3 期末其他各项资产构成

单位：人民币元

序号	名称	金额
1	存出保证金	-
2	应收清算款	-
3	应收股利	-
4	应收利息	-
5	应收申购款	7,052.29
6	其他应收款	-
7	待摊费用	-
8	其他	-
9	合计	7,052.29

8.12.4 期末持有的处于转股期的可转换债券明细

本基金本报告期末未持有处于转股期的可转换债券。

8.12.5 期末前十名股票中存在流通受限情况的说明

本基金本报告期末持有的前十名股票中不存在流通受限的情况。

8.12.6 投资组合报告附注的其他文字描述部分

本报告中因四舍五入原因，投资组合报告中市值占总资产或净资产比例的分项之和与合计可能存在尾差。

§ 9 基金份额持有人信息

9.1 期末基金份额持有人户数及持有人结构

份额单位：份

份额级别	持有人	户均持有的基	持有人结构
------	-----	--------	-------

	户数 (户)	金份额	机构投资者		个人投资者	
			持有份额	占总份 额比例 (%)	持有份额	占总份 额比例 (%)
德邦量化 优选股票 A	835	17,155.71	600,925.92	4.19	13,724,091.32	95.81
德邦量化 优选股票 C	842	20,334.20	-	-	17,121,395.05	100.00
合计	1,677	18,751.59	600,925.92	1.91	30,845,486.37	98.09

9.2 期末上市基金前十名持有人

9.3 期末基金管理人的从业人员持有本基金的情况

项目	份额级别	持有份额总数（份）	占基金总份额比例 (%)
基金管 理人所有从业 人员持有本基 金	德邦量化优选股票 A	286,964.14	2.0032
	德邦量化优选股票 C	548,974.10	3.2064
	合计	835,938.24	2.6583

9.4 期末基金管理人的从业人员持有本开放式基金份额总量区间情况

项目	份额级别	持有基金份额总量的数量区间（万份）
本公司高级管理人员、基金投资和研 究部门负责人持有本开 放式基金	德邦量化优选股票 A	-
	德邦量化优选股票 C	-
	合计	-
本基金基金经理持有 本开放式基金	德邦量化优选股票 A	10~50
	德邦量化优选股票 C	50~100
	合计	50~100

§ 10 开放式基金份额变动

单位：份

项目	德邦量化优选股票 A	德邦量化优选股票 C
基金合同生效日 （2017 年 3 月 24 日）基金份额总额	86,793,545.80	114,236,860.64
本报告期期初基金	27,295,334.63	62,439,348.22

份额总额		
本报告期基金总申购份额	46,485,496.58	15,761,949.28
减：本报告期基金总赎回份额	59,455,813.97	61,079,902.45
本报告期基金拆分变动份额	-	-
本报告期期末基金份额总额	14,325,017.24	17,121,395.05

注：申购含红利再投、转换入份额；赎回含转换出份额。

§ 11 重大事件揭示

11.1 基金份额持有人大会决议

本报告期内本基金未召开基金份额持有人大会。

11.2 基金管理人、基金托管人的专门基金托管部门的重大人事变动

本基金管理人德邦基金管理有限公司于 2024 年 7 月 26 日公告，张瑾女士担任公司总经理助理。

本基金管理人德邦基金管理有限公司于 2024 年 5 月 21 日公告，莫秋琴女士离任公司副总经理。

本报告期内，南翰仪同志任职国泰君安证券资产托管部副总经理(主持工作)。陈忠义同志任国泰君安证券公司副总裁，不再兼任资产托管部总经理职务。具体信息参见国泰君安证券资产托管与基金服务网站公告《关于国泰君安证券股份有限公司资产托管部负责人变更的公告》。

11.3 涉及基金管理人、基金财产、基金托管业务的诉讼

报告期内，未发生涉及基金管理人、基金财产、基金托管业务的重大诉讼。

11.4 基金投资策略的改变

本报告期本基金投资策略未发生改变。

11.5 为基金进行审计的会计师事务所情况

报告期应支付安永华明会计师事务所（特殊普通合伙）审计费用 5 万元整，该审计机构自基金合同生效日（2017 年 3 月 24 日）起向本基金提供审计服务。

11.6 管理人、托管人及其高级管理人员受稽查或处罚等情况

11.6.1 管理人及其高级管理人员受稽查或处罚等情况

本报告期内，管理人及其高级管理人员未受稽查或处罚。

11.6.2 托管人及其高级管理人员受稽查或处罚等情况

本报告期内托管人及其高级管理人员未受稽查或处罚。

11.7 基金租用证券公司交易单元的有关情况

11.7.1 基金租用证券公司交易单元进行股票投资及佣金支付情况

金额单位：人民币元

券商名称	交易单元数量	股票交易		应支付该券商的佣金		备注
		成交金额	占当期股票成交总额的比例(%)	佣金	占当期佣金总量的比例(%)	
华林证券	2	1,757,577,488.45	100.00	961,066.97	100.00	-

注：1、公司选择提供证券交易服务的证券公司需符合以下条件：

- （1）财务状况良好，净资本和各项风险控制指标符合证监会的相关规定；
- （2）经营行为规范，未就证券经纪服务及专用证券交易单元租用服务发生违约或侵权行为；
- （3）最近一次的证券公司分类结果不低于 B 级；
- （4）在证券经纪服务及专用证券交易单元租用服务方面：最近二年未因重大违法违规行为被行政处罚或者刑事处罚；
- （5）法人治理结构良好，内部控制、合规管理、风险管理制度健全；隔离内控机制满足受托财产运作高度保密的要求；
- （6）具备高效、安全的通讯条件，交易设施符合代理各受托财产进行证券交易的需要；未对证券交易场所、中国结算等单位的相关信息系统造成不当影响。
- （7）针对提供研究服务的证券公司：其研究实力较强，能根据需求提供专业、审慎的研究服务。

公司选择提供证券交易服务的证券公司的程序：

- （1）交易部按照标准进行初步筛选，其中涉及提供研究服务的，研究部与交易部共同负责筛选工作，经部门负责人批准后提请分管领导审批，督察长发表独立的合规性意见，最后由总经理批准。
- （2）交易部办理相关业务，信息技术部、基金运营部等相关部门配合完成证券交易服务的技术准备、参数调整并及时通知各受托财产的托管人等事宜。

2、本基金采用证券公司交易结算模式，根据《公开募集证券投资基金证券交易费用管理规定》可以豁免交易佣金分仓的规定。

3、本部分的数据统计时间区间与本报告的报告期一致。《公开募集证券投资基金证券交易费用管理规定》自 2024 年 7 月 1 日起实施，2024 年 7 月 1 日至 2024 年 12 月 31 日期间的佣金支付符合《规定》，具体详见本公司官网披露的《德邦基金管理有限公司旗下公募基金通过证券公司证券交易及佣金支付情况（2024 年度）》。

11.7.2 基金租用证券公司交易单元进行其他证券投资的情况

金额单位：人民币元

券商名称	债券交易		债券回购交易		权证交易	
	成交金额	占当期债券成交总额的比例(%)	成交金额	占当期债券回购成交总额的比例(%)	成交金额	占当期权证成交总额的比例(%)
华林证券	5,020,123.59	100.00	-	-	-	-

11.8 其他重大事件

序号	公告事项	法定披露方式	法定披露日期
1	德邦量化优选股票型证券投资基金(LOF)2023 年第四季度报告	中国证监会基金电子披露网站及基金管理人网站	2024 年 1 月 16 日
2	德邦基金管理有限公司关于办公地址变更的公告	中国证监会基金电子披露网站及基金管理人网站	2024 年 1 月 23 日
3	德邦基金管理有限公司关于投资者业务申请因非交易日影响延后确认的提示性公告	中国证监会基金电子披露网站及基金管理人网站	2024 年 2 月 8 日
4	德邦基金管理有限公司关于变更股权结构的公告	中国证监会基金电子披露网站及基金管理人网站	2024 年 2 月 9 日
5	德邦量化优选股票型证券投资基金(LOF)2023 年年度报告	中国证监会基金电子披露网站及基金管理人网站	2024 年 3 月 30 日
6	德邦量化优选股票型证券投资基金(LOF)2024 年第一季度报告	中国证监会基金电子披露网站及基金管理人网站	2024 年 4 月 19 日
7	德邦基金管理有限公司高级管理人员变更公告	中国证监会基金电子披露网站及基金管理人网站	2024 年 5 月 21 日
8	德邦基金管理有限公司关于董事变更的公告	中国证监会基金电子披露网站及基金管理人网站	2024 年 5 月 28 日
9	德邦量化优选股票型证券投资基金	中国证监会基金电子披	2024 年 6 月 28 日

	（LOF）更新招募说明书（2024 年第 1 号）	露网站及基金管理人网站	
10	德邦量化优选股票型证券投资基金（LOF）（德邦量化优选股票 A 类份额）基金产品资料概要更新	中国证监会基金电子披露网站及基金管理人网站	2024 年 6 月 28 日
11	德邦量化优选股票型证券投资基金（LOF）（德邦量化优选股票 C 类份额）基金产品资料概要更新	中国证监会基金电子披露网站及基金管理人网站	2024 年 6 月 28 日
12	德邦基金管理有限公司关于基金经理揭诗琪女士暂停履行职务的公告	中国证监会基金电子披露网站及基金管理人网站	2024 年 6 月 29 日
13	德邦基金管理有限公司关于终止喜鹊财富基金销售有限公司办理旗下基金相关销售业务的公告	中国证监会基金电子披露网站及基金管理人网站	2024 年 7 月 15 日
14	德邦量化优选股票型证券投资基金（LOF）2024 年第二季度报告	中国证监会基金电子披露网站及基金管理人网站	2024 年 7 月 18 日
15	德邦基金管理有限公司高级管理人员变更公告	中国证监会基金电子披露网站及基金管理人网站	2024 年 7 月 26 日
16	德邦量化优选股票型证券投资基金（LOF）2024 年中期报告	中国证监会基金电子披露网站及基金管理人网站	2024 年 8 月 29 日
17	德邦基金管理有限公司关于中国证券监督管理委员会核准公司变更实际控制人的公告	中国证监会基金电子披露网站及基金管理人网站	2024 年 10 月 8 日
18	德邦量化优选股票型证券投资基金（LOF）2024 年第三季度报告	中国证监会基金电子披露网站及基金管理人网站	2024 年 10 月 24 日
19	德邦基金管理有限公司关于实际控制人变更的公告	中国证监会基金电子披露网站及基金管理人网站	2024 年 11 月 14 日
20	德邦基金管理有限公司关于基金经理恢复履行职务的公告	中国证监会基金电子披露网站及基金管理人网站	2024 年 11 月 20 日
21	德邦基金管理有限公司关于旗下部分基金的销售机构由北京中植基金销售有限公司变更为华源证券股份有限公司的公告	中国证监会基金电子披露网站及基金管理人网站	2024 年 11 月 22 日
22	关于德邦量化优选股票型证券投资基金（LOF）可能触发基金合同终止情形的提示性公告	中国证监会基金电子披露网站及基金管理人网站	2024 年 12 月 5 日
23	关于德邦量化优选股票型证券投资基金（LOF）可能触发基金合同终止	中国证监会基金电子披露网站及基金管理人网	2024 年 12 月 19 日



	情形的提示性公告	站	
24	德邦基金管理有限公司关于提请投资者及时更新过期身份证件或身份证明文件、风险承受能力调查问卷的公告	中国证监会基金电子披露网站及基金管理人网站	2024 年 12 月 26 日
25	德邦基金管理有限公司关于旗下部分基金 2024 年底及 2025 年非港股通交易日暂停开放申购（含转换转入及定期定额投资）、赎回（含转换转出）业务的公告	中国证监会基金电子披露网站及基金管理人网站	2024 年 12 月 26 日

§ 12 影响投资者决策的其他重要信息

12.1 报告期内单一投资者持有基金份额比例达到或超过 20%的情况

投资者类别	报告期内持有基金份额变化情况					报告期末持有基金情况	
	序号	持有基金份额比例达到或者超过 20%的时间区间	期初份额	申购份额	赎回份额	持有份额	份额占比（%）
机构	1	20240101-20241008, 20241219-20241225	35,916,523.21	15,984,015.04	51,900,538.25	-	-
产品特有风险							
<p>1、本基金单一机构投资者所持有的基金份额占比较大，单一机构投资者的大额赎回，可能会对本基金的资产运作及净值表现产生较大影响；</p> <p>2、大额赎回有可能导致基金管理人被迫抛售证券以应付基金赎回的现金需要，则可能使基金资产净值受到不利影响，影响基金的投资运作和收益水平；</p> <p>3、因基金净值精度计算问题，或因赎回费收入归基金资产，大额赎回导致基金净值出现较大波动；</p> <p>4、单一机构投资者的大额赎回时容易造成本基金发生巨额赎回。在发生巨额赎回情形时，在符合基金合同约定情况下，如基金管理人认为有必要，可延期办理本基金的赎回申请，投资者可能面临赎回申请被延期办理的风险；如果连续 2 个开放日以上（含本数）发生巨额赎回，基金管理人可能根据《基金合同》的约定暂停接受基金的赎回申请，对剩余投资者的赎回办理造成影响；</p> <p>5、单一机构投资者赎回后，若本基金连续 60 个工作日基金份额持有人数量不满 200 人或基金资产净值低于 5000 万元的，本基金将按照基金合同的约定进入清算程序并终止，而无需召开基金份额持有人大会审议，其他投资者可能面临基金合同终止的风险；</p> <p>6、大额赎回导致本基金在短时间内无法变现足够的资产予以应对，可能会产生基金仓位调整困难，导致流动性风险；</p> <p>7、大额赎回导致基金资产规模过小，可能导致部分投资受限而不能实现基金合同约定的投资目的及投资策略。</p>							

注：申购含红利再投、转换入份额；赎回含转换出份额。

## 12.2 影响投资者决策的其他重要信息

无。

## § 13 备查文件目录

### 13.1 备查文件目录

- 1、中国证监会核准基金募集的文件；
- 2、德邦量化优选股票型证券投资基金（LOF）基金合同；
- 3、德邦量化优选股票型证券投资基金（LOF）基金托管协议；
- 4、德邦量化优选股票型证券投资基金（LOF）基金招募说明书；
- 5、基金管理人业务资格批件、营业执照；
- 6、报告期内按照规定披露的各项公告。

### 13.2 存放地点

上海市杨浦区荆州路 198 号万硕大厦 A 栋 25 楼。

### 13.3 查阅方式

投资者可在营业时间至公司办公地点免费查阅，也可按工本费购买复印件，亦可通过公司网站查询，公司网址为 [www.dbfund.com.cn](http://www.dbfund.com.cn)。

投资者对本报告如有疑问，可咨询本基金管理人。

咨询电话：400-821-7788

德邦基金管理有限公司

2025 年 3 月 31 日