

安信浩盈 6 个月持有期混合型证券投资基金
2025 年第 1 季度报告

2025 年 3 月 31 日

基金管理人：安信基金管理有限责任公司

基金托管人：招商银行股份有限公司

报告送出日期：2025 年 4 月 21 日

§ 1 重要提示

基金管理人的董事会及董事保证本报告所载资料不存在虚假记载、误导性陈述或重大遗漏，并对其内容的真实性、准确性和完整性承担个别及连带责任。

基金托管人招商银行股份有限公司根据本基金合同规定，于 2025 年 4 月 18 日复核了本报告中的财务指标、净值表现和投资组合报告等内容，保证复核内容不存在虚假记载、误导性陈述或者重大遗漏。

基金管理人承诺以诚实信用、勤勉尽责的原则管理和运用基金资产，但不保证基金一定盈利。基金的过往业绩并不代表其未来表现。投资有风险，投资者在作出投资决策前应仔细阅读本基金的招募说明书。

本报告中财务资料未经审计。
本报告期自 2025 年 1 月 1 日起至 3 月 31 日止。

§ 2 基金产品概况

基金简称	安信浩盈 6 个月持有混合
基金主代码	010408
基金运作方式	契约型开放式
基金合同生效日	2020 年 12 月 30 日
报告期末基金份额总额	69,334,484.51 份
投资目标	本基金在严格控制风险并保持基金资产流动性的前提下，追求基金资产的长期稳定增值。
投资策略	资产配置策略方面，本基金的资产配置策略以基于宏观、政策及市场分析的定性研究为主，同时结合定量分析的方法，对未来各大类资产的风险和预期收益率进行分析评估，制定股票、债券、现金等大类资产之间的配置比例、调整原则和调整范围。股票投资策略方面，本基金的股票投资将在行业研究的基础上，通过自上而下和自下而上相结合的方法，在充分研究公司商业模式、竞争优势、公司成长空间、行业竞争格局的背景下，结合估值水平，注重安全边际，选择内在价值被低估的股票构建投资组合。债券投资策略方面，通过分析判断宏观经济运行趋势及其引致的财政货币政策变化，对未来市场利率趋势及市场信用环境变化作出预测，并综合考虑利率变化对不同债券品种的影响、收益率水平、信用风险的大小、流动性的好坏等因素，在确保资产收益安全性和稳定性的基础上，构造债券组合。衍生品投资策略方面，本基金在严格遵守相关法律法规情况下，合理利用股指期货等衍生工具做套保或套利投资。
业绩比较基准	沪深 300 指数收益率×15%+恒生指数收益率（经汇率调整）×5%+中债综合指数收益率×80%

风险收益特征	<p>本基金为混合型基金，其预期收益及预期风险水平高于债券型基金和货币市场基金，但低于股票型基金。</p> <p>本基金通过港股通投资于香港证券市场，会面临港股通机制下因投资环境、投资标的、市场制度以及交易规则等差异带来的特有风险。</p> <p>根据《证券期货投资者适当性管理办法》及其配套规则，基金管理人及本基金其他销售机构将定期或不定期对本基金产品风险等级进行重新评定，因而本基金的产品风险等级具体结果应以各销售机构提供的最新评级结果为准。</p>	
基金管理人	安信基金管理有限责任公司	
基金托管人	招商银行股份有限公司	
下属分级基金的基金简称	安信浩盈 6 个月持有混合 A	安信浩盈 6 个月持有混合 C
下属分级基金的交易代码	010408	019065
报告期末下属分级基金的份额总额	69,250,819.24 份	83,665.27 份

§ 3 主要财务指标和基金净值表现

3.1 主要财务指标

单位：人民币元

主要财务指标	报告期（2025 年 1 月 1 日-2025 年 3 月 31 日）	
	安信浩盈 6 个月持有混合 A	安信浩盈 6 个月持有混合 C
1. 本期已实现收益	-218,284.82	-346.70
2. 本期利润	-899,151.14	-1,158.86
3. 加权平均基金份额本期利润	-0.0124	-0.0139
4. 期末基金资产净值	78,030,999.34	93,576.72
5. 期末基金份额净值	1.1268	1.1185

注：1、所述基金业绩指标不包括持有人认购或交易基金的各项费用，计入费用后实际收益水平要低于所列数字。

2、本期已实现收益指基金本期利息收入、投资收益、其他收入（不含公允价值变动收益）扣除相关费用和信用减值损失后的余额，本期利润为本期已实现收益加上本期公允价值变动收益。

3.2 基金净值表现

3.2.1 基金份额净值增长率及其与同期业绩比较基准收益率的比较

安信浩盈 6 个月持有混合 A

阶段	净值增长率①	净值增长率标准差②	业绩比较基准收益率③	业绩比较基准收益率标准差④	①—③	②—④
----	--------	-----------	------------	---------------	-----	-----

过去三个月	-1.12%	0.10%	-0.38%	0.20%	-0.74%	-0.10%
过去六个月	0.20%	0.13%	1.09%	0.26%	-0.89%	-0.13%
过去一年	1.88%	0.14%	5.57%	0.23%	-3.69%	-0.09%
过去三年	6.91%	0.19%	5.68%	0.22%	1.23%	-0.03%
自基金合同生效起至今	12.68%	0.18%	4.03%	0.23%	8.65%	-0.05%

安信浩盈 6 个月持有混合 C

阶段	净值增长率①	净值增长率标准差②	业绩比较基准收益率③	业绩比较基准收益率标准差④	①－③	②－④
过去三个月	-1.22%	0.10%	-0.38%	0.20%	-0.84%	-0.10%
过去六个月	-0.21%	0.13%	1.09%	0.26%	-1.30%	-0.13%
过去一年	1.37%	0.14%	5.57%	0.23%	-4.20%	-0.09%
自基金合同生效起至今	4.06%	0.17%	5.14%	0.22%	-1.08%	-0.05%

3.2.2 自基金合同生效以来基金累计净值增长率变动及其与同期业绩比较基准收益率变动的比较

安信浩盈6个月持有混合A累计净值增长率与同期业绩比较基准收益率的历史走势对比图



安信浩盈6个月持有混合C累计净值增长率与同期业绩比较基准收益率的历史走势对比图

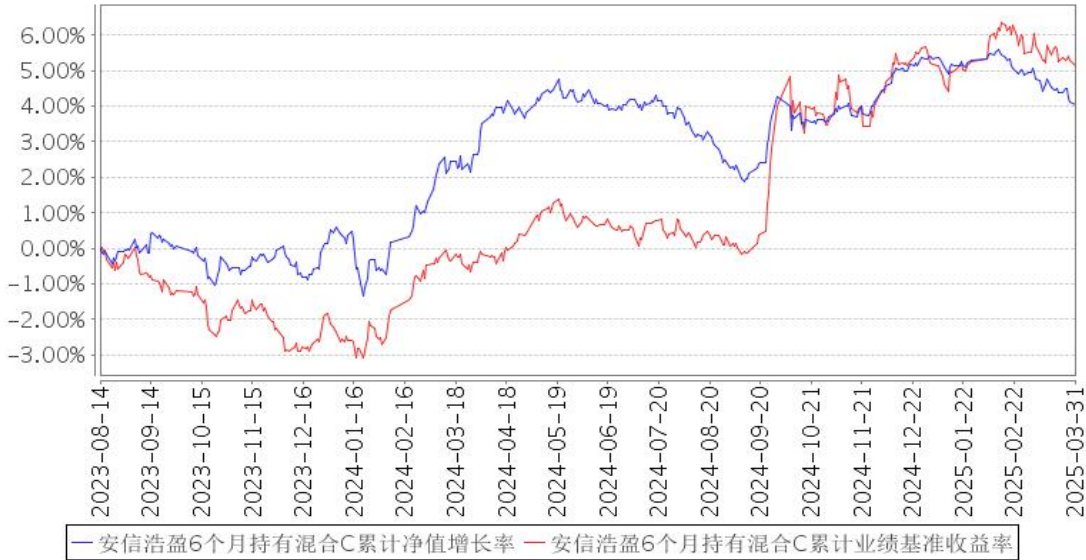

- 注：1、本基金基金合同生效日为 2020 年 12 月 30 日。
- 2、本基金合同规定，基金管理人应当自基金合同生效之日起六个月内使基金的投资组合比例符合基金合同的约定。建仓期结束时，本基金的投资组合比例符合基金合同的约定。
- 3、根据基金管理人 2023 年 8 月 14 日《关于安信浩盈 6 个月持有期混合型证券投资基金新增 C 类基金份额并修改基金合同等法律文件的公告》，自 2023 年 8 月 14 日起，本基金增加 C 类份额。

§ 4 管理人报告

4.1 基金经理（或基金经理小组）简介

姓名	职务	任本基金的基金经理期限		证券从业年限	说明
		任职日期	离任日期		
张竞	本基金的基金经理，均衡投资部总经理	2021 年 4 月 7 日	-	18 年	张竞先生，经济学硕士。历任华泰证券股份有限公司研究所研究员，安信证券股份有限公司证券投资部投资经理助理、安信基金筹备组研究部研究员，安信基金管理有限公司研究部研究员、特定资产管理部副总经理、特定资产管理部总经理、权益投资部总经理。现任安信基金管理有限公司均衡投资部总经理兼国际投资部（筹）总经理。现任安信策略精选灵活配置混合型证券投资基金、安信核心竞争力灵活配置混合型证券投资基金、安信比较优势灵活配置混合型证券投资基金、安信平稳合盈一年持有期混合型证券投资基金、安信浩盈 6 个月持有期混合型证券投资基金、安信远见成长混合型证券投资

					资基金、安信远见稳进一年持有期混合型证券投资基金的基金经理。
张睿	本基金的基金经理，固定收益部总经理	2022 年 3 月 1 日	-	18 年	张睿先生，经济学硕士，历任中国农业银行股份有限公司金融市场部产品经理、交易员，中信银行股份有限公司资金资本市场部投资经理，安信基金管理有限责任公司固定收益部投资经理，暖流资产管理股份有限公司固定收益部总经理，东兴证券股份有限公司资产管理业务总部副总经理兼固收总监。现任安信基金管理有限责任公司固定收益部总经理。现任安信浩盈 6 个月持有期混合型证券投资基金、安信招信一年持有期混合型证券投资基金、安信新目标灵活配置混合型证券投资基金、安信宝利债券型证券投资基金（LOF）、安信华享纯债债券型证券投资基金、安信 90 天滚动持有债券型证券投资基金、安信尊享添益债券型证券投资基金的基金经理。

注：1、此处的“任职日期”、“离任日期”根据公司决定的公告（生效）日期填写。

2、证券从业年限计算标准遵从行业协会《证券业从业人员资格管理办法》中关于证券从业人员范围的相关规定。

4.1.1 期末兼任私募资产管理计划投资经理的基金经理同时管理的产品情况

本基金基金经理未兼任私募资产管理计划投资经理。

4.2 管理人对报告期内本基金运作合规守信情况的说明

本报告期内，本基金管理人严格遵守《中华人民共和国证券投资基金法》、《公开募集证券投资基金销售机构监督管理办法》、《公开募集证券投资基金运作管理办法》、《公开募集证券投资基金信息披露管理办法》等法律法规、监管部门的相关规定及基金合同的约定，依照诚实信用、勤勉尽责、安全高效的原则管理和运用基金资产，在认真控制投资风险的基础上，为基金份额持有人谋求最大利益，没有损害基金份额持有人利益的行为。

4.3 公平交易专项说明

4.3.1 公平交易制度的执行情况

本报告期内，本基金管理人严格执行《证券投资基金管理公司公平交易制度指导意见》和公司制定的公平交易相关制度，公平对待旗下管理的所有基金和投资组合。

4.3.2 异常交易行为的专项说明

报告期内未发现有可能导致不公平交易和利益输送的异常交易行为。本报告期内，本公司所有投资组合参与的交易所公开竞价同日反向交易不存在成交较少的单边交易量超过该证券当日成交量的 5% 的情形。

4.4 报告期内基金的投资策略和运作分析

2025 年一季度国内经济总体平稳运行，供需两端呈现边际修复、物价相对低迷，期间多数宏观指标符合市场预期。美联储暂缓降息态度转鹰、央行“择机降准降息”，人民币汇率年初承压、随着央行稳汇率有所缓解，中美利差先走阔后收敛。海外方面，一季度美国经济保持韧性，但增长动能呈现边际放缓的迹象，特朗普关税政策的反复可能引发再通胀，市场对美国滞胀风险的担忧升温；欧洲经济受到德国及欧盟财政转向的提振，正在从俄乌冲突造成的衰退中恢复，“美强欧弱”格局有望被打破。美元指数显著走弱，美债收益率呈现震荡下行。

国内方面，基本面呈现弱修复，制造业 PMI 连续 2 个月保持在扩张区间，供需两端复苏动能在政策发力下均有所提升、但价格指数持续走弱，反映了现阶段经济内生动能仍待改善。具体来看，投资同比增速较上季度小幅回升，其中制造业投资小幅回落但在外需支撑下仍保持高速增长；基建投资受财政发力靠前和地方债化债工作加速推进的影响增速显著提升；房地产投资同比降幅较上季度略有收窄。消费方面，社零同比增速小幅回升，其中餐饮收入同比增速有明显上升，消费结构上仍呈现服务消费强于商品消费。出口增速有所下行，主要受“抢出口”透支需求、关税扰动和高基数的影响，未来在美国加征关税的影响下不确定性加大。新增社融连续同比多增、结构上主要受政府债发行的支撑，信贷数据实现“开门红”后有所转弱，表明现阶段实体部门融资需求虽有所修复、但仍整体偏弱，居民部门购房和消费意愿仍有待提升。通胀数据持续低位，CPI 受食品项拖累由正转负，PPI 同比连续 29 个月为负。政策方面，两会延续了政治局会议和中央经济工作会议对货币政策的基调。一季度央行未开展降准降息操作，并连续 3 个月未开展国债买卖操作，通过买断式逆回购累计投放 3.9 万亿元。3 月央行公告将 MLF 改为固定数量、利率招标、多重价位中标的方式，标志着 MLF 的政策利率属性退出历史舞台。

债券市场一季度在资金面持续紧张和风险偏好抬升的双重影响下经历显著调整、波动较上季度加大，收益率曲线呈现平坦化上行，信用利差经历先走阔后收窄、分化显著，短期限信用债与国债的利差大幅收窄、长期信用债与国债的利差小幅走阔。权益市场一季度先涨后跌，以 deepseek 为代表的科技突破带动国内资产重估，期间伴随习总书记提出“推进中国式现代化，科技要打头阵”、民企座谈会召开、人工智能大模型等热点概念推出，市场风险偏好显著提升，小盘科技股占优；两会之后，股票市场在特朗普关税政策反复和地缘政治扰动的影响下呈现震荡调

整，叠加上市公司业绩披露期、市场避险情绪升温，小盘股跌幅较大。转债市场一季度延续强势表现，中证转债指数上涨 3.48%，小盘转债表现好于大盘转债，股性转债表现好于债性转债。

报告期内，本基金主要配置中高等级信用债和利率债，较上季度末降低了股票和可转债的仓位比例，保持较为稳定的债券仓位、降低了组合久期，同时增加了逆回购的比例。

4.5 报告期内基金的业绩表现

截至本报告期末安信浩盈 6 个月持有混合 A 基金份额净值为 1.1268 元，本报告期基金份额净值增长率为-1.12%；安信浩盈 6 个月持有混合 C 基金份额净值为 1.1185 元，本报告期基金份额净值增长率为-1.22%；同期业绩比较基准收益率为-0.38%。

4.6 报告期内基金持有人数或基金资产净值预警说明

无。

§ 5 投资组合报告

5.1 报告期末基金资产组合情况

序号	项目	金额（元）	占基金总资产的比例（%）
1	权益投资	4,861,449.43	6.19
	其中：股票	4,861,449.43	6.19
2	基金投资	-	-
3	固定收益投资	64,388,531.95	82.04
	其中：债券	64,388,531.95	82.04
	资产支持证券	-	-
4	贵金属投资	-	-
5	金融衍生品投资	-	-
6	买入返售金融资产	5,500,000.00	7.01
	其中：买断式回购的买入返售金融资产	-	-
7	银行存款和结算备付金合计	2,352,158.71	3.00
8	其他资产	1,382,293.20	1.76
9	合计	78,484,433.29	100.00

注：本基金本报告期末通过港股通交易机制投资的港股市值为 1,888,890.43 元，占净值比例 2.42%。

5.2 报告期末按行业分类的股票投资组合

5.2.1 报告期末按行业分类的境内股票投资组合

代码	行业类别	公允价值（元）	占基金资产净值比例（%）
----	------	---------	--------------

A	农、林、牧、渔业	—	—
B	采矿业	—	—
C	制造业	2,029,059.00	2.60
D	电力、热力、燃气及水生产和供应业	—	—
E	建筑业	—	—
F	批发和零售业	—	—
G	交通运输、仓储和邮政业	—	—
H	住宿和餐饮业	—	—
I	信息传输、软件和信息技术服务业	—	—
J	金融业	943,500.00	1.21
K	房地产业	—	—
L	租赁和商务服务业	—	—
M	科学研究和技术服务业	—	—
N	水利、环境和公共设施管理业	—	—
O	居民服务、修理和其他服务业	—	—
P	教育	—	—
Q	卫生和社会工作	—	—
R	文化、体育和娱乐业	—	—
S	综合	—	—
	合计	2,972,559.00	3.80

5.2.2 报告期末按行业分类的港股通投资股票投资组合

行业类别	公允价值（人民币）	占基金资产净值比例（%）
能源	—	—
原材料	802.40	0.00
工业	—	—
非日常生活消费品	—	—
日常消费品	—	—
医疗保健	—	—
金融	—	—
信息技术	—	—
通讯业务	1,888,088.03	2.42
公用事业	—	—
房地产	—	—
合计	1,888,890.43	2.42

注：以上分类采用财汇提供的国际通用行业分类标准。

5.3 期末按公允价值占基金资产净值比例大小排序的股票投资明细

5.3.1 报告期末按公允价值占基金资产净值比例大小排序的前十名股票投资明细

序号	股票代码	股票名称	数量（股）	公允价值（元）	占基金资产净值比例（%）
----	------	------	-------	---------	--------------

1	00788	中国铁塔	195,600	1,888,088.03	2.42
2	600276	恒瑞医药	16,200	797,040.00	1.02
3	600919	江苏银行	52,700	500,650.00	0.64
4	601658	邮储银行	85,000	442,850.00	0.57
5	000100	TCL 科技	92,000	409,400.00	0.52
6	600176	中国巨石	17,200	221,880.00	0.28
7	300395	菲利华	4,400	196,724.00	0.25
8	002891	中宠股份	4,500	194,310.00	0.25
9	002311	海大集团	3,800	189,810.00	0.24
10	300888	稳健医疗	400	18,424.00	0.02

5.4 报告期末按债券品种分类的债券投资组合

序号	债券品种	公允价值（元）	占基金资产净值比例（%）
1	国家债券	10,183,781.29	13.04
2	央行票据	—	—
3	金融债券	32,448,369.40	41.53
	其中：政策性金融债	16,308,671.10	20.88
4	企业债券	10,586,925.18	13.55
5	企业短期融资券	3,015,340.27	3.86
6	中期票据	5,245,118.63	6.71
7	可转债（可交换债）	—	—
8	同业存单	—	—
9	地方政府债	2,908,997.18	3.72
10	其他	—	—
11	合计	64,388,531.95	82.42

5.5 报告期末按公允价值占基金资产净值比例大小排序的前五名债券投资明细

序号	债券代码	债券名称	数量（张）	公允价值（元）	占基金资产净值比例（%）
1	210210	21 国开 10	90,000	10,052,464.93	12.87
2	115647	23 招证 G5	60,000	6,099,093.37	7.81
3	230302	23 进出 02	55,000	5,618,619.18	7.19
4	102281881	22 淄博矿业 MTN001	50,000	5,245,118.63	6.71
5	143293	18 川发 02	50,000	5,161,673.97	6.61

5.6 报告期末按公允价值占基金资产净值比例大小排序的前十名资产支持证券投资 明细

本基金本报告期末未持有资产支持证券。

5.7 报告期末按公允价值占基金资产净值比例大小排序的前五名贵金属投资明细

本基金本报告期末未持有贵金属。

5.8 报告期末按公允价值占基金资产净值比例大小排序的前五名权证投资明细

本基金本报告期末未持有权证。

5.9 报告期末本基金投资的股指期货交易情况说明

5.9.1 报告期末本基金投资的股指期货持仓和损益明细

本基金本报告期末未持有股指期货合约。

5.9.2 本基金投资股指期货的投资政策

本基金投资股指期货将根据风险管理原则，以套期保值、对冲投资组合的系统性风险为目的，优先选择流动性好、交易活跃的股指期货合约。基于本基金的个股精选配置，在系统性风险积累较大时，通过适当的股指期货头寸对冲系统性风险，力争获取个股的超额收益和对冲组合的绝对收益。

5.10 报告期末本基金投资的国债期货交易情况说明

5.10.1 本期国债期货投资政策

本基金的国债期货投资根据风险管理原则，以套期保值为目的，以对冲风险为主。国债期货作为利率衍生品的一种，有助于管理债券组合的久期、流动性和风险水平。基金管理人将按照相关法律法规的规定，结合对宏观经济形势和政策趋势的判断、对债券市场进行定性和定量分析。构建量化分析体系，对国债期货和现货的基差、国债期货的流动性、波动水平、套期保值的有效性等指标进行跟踪监控，在最大限度保证基金资产安全的基础上，力求实现资产的长期稳定增值。

5.10.2 报告期末本基金投资的国债期货持仓和损益明细

本基金本报告期末未持有国债期货合约。

5.10.3 本期国债期货投资评价

本基金本报告期末未持有国债期货合约。

5.11 投资组合报告附注

5.11.1 本基金投资的前十名证券的发行主体本期是否出现被监管部门立案调查，或在报告编制日前一年内受到公开谴责、处罚的情形

报告期内本基金投资的前十名证券除 21 国开 10（代码：210210 CY）、23 招证 G5（代码：115647 SH）、23 国君 13（代码：240259 SH）、25 江苏金租债 01（代码：252580001 CY）外其他证券的发行主体未有被监管部门立案调查，不存在报告编制日前一年内受到公开谴责、处罚的情形。

1. 国家开发银行

2024 年 12 月 27 日，国家开发银行因违规经营被国家金融监督管理总局北京监管局罚款。

2. 招商证券股份有限公司

2024 年 4 月 30 日，招商证券股份有限公司因未依法履行职责被深圳证券交易所通报批评。

2024 年 8 月 16 日，招商证券股份有限公司因未依法履行职责被中国证券监督管理委员会深圳监管局出具警示函。

2024 年 9 月 5 日，招商证券股份有限公司因未依法履行职责被中国证券监督管理委员会北京监管局口头警示。

2024 年 12 月 20 日，招商证券股份有限公司因未依法履行职责被中国证券监督管理委员会深圳监管局出具警示函。

2025 年 1 月 10 日，招商证券股份有限公司因未依法履行职责被深圳证券交易所书面警示。

3. 国泰君安证券股份有限公司

2024 年 10 月 11 日，国泰君安证券股份有限公司因未依法履行职责被全国中小企业股份转让系统有限责任公司要求提交书面承诺。

4. 江苏金融租赁股份有限公司

2024 年 5 月 10 日，江苏金融租赁股份有限公司因违反交通法规、水污染防治类问题被中华人民共和国南京海事局罚款。

2024 年 5 月 10 日，江苏金融租赁股份有限公司因未依法履行职责被中华人民共和国镇江海事局罚款。

2025 年 1 月 17 日，江苏金融租赁股份有限公司因违规经营被国家金融监督管理总局江苏监管局罚款。

以上证券的投资已执行内部严格的投资决策流程，符合法律法规和公司制度的规定。

5.11.2 基金投资的前十名股票是否超出基金合同规定的备选股票库

本基金投资的前十名股票没有超出基金合同规定的备选股票库，本基金管理人从制度和流程上要求股票必须先入库再买入。

5.11.3 其他资产构成

序号	名称	金额（元）
1	存出保证金	5,538.68
2	应收证券清算款	1,336,031.07
3	应收股利	40,468.70
4	应收利息	—

5	应收申购款	254.75
6	其他应收款	—
7	其他	—
8	合计	1,382,293.20

5.11.4 报告期末持有的处于转股期的可转换债券明细

本基金本报告期末未持有处于转股期的可转换债券。

5.11.5 报告期末前十名股票中存在流通受限情况的说明

本基金本报告期末前十名股票中不存在流通受限情况。

5.11.6 投资组合报告附注的其他文字描述部分

由于四舍五入原因，分项之和与合计可能有尾差。

§ 6 开放式基金份额变动

单位：份

项目	安信浩盈 6 个月持有混合 A	安信浩盈 6 个月持有混合 C
报告期期初基金份额总额	76,461,097.04	79,255.45
报告期期间基金总申购份额	416,448.87	4,584.32
减：报告期期间基金总赎回份额	7,626,726.67	174.50
报告期期间基金拆分变动份额（份额减少以“-”填列）	—	—
报告期期末基金份额总额	69,250,819.24	83,665.27

§ 7 基金管理人运用固有资金投资本基金情况

7.1 基金管理人持有本基金份额变动情况

本报告期内本基金管理人未持有本基金。

7.2 基金管理人运用固有资金投资本基金交易明细

本报告期内，本基金管理人未运用固有资金投资本基金。

§ 8 影响投资者决策的其他重要信息

8.1 报告期内单一投资者持有基金份额比例达到或超过 20%的情况

无。

8.2 影响投资者决策的其他重要信息

无。

§ 9 备查文件目录

9.1 备查文件目录

- 1、中国证监会准予安信浩盈 6 个月持有期混合型证券投资基金募集的文件；
- 2、《安信浩盈 6 个月持有期混合型证券投资基金基金合同》；
- 3、《安信浩盈 6 个月持有期混合型证券投资基金托管协议》；
- 4、《安信浩盈 6 个月持有期混合型证券投资基金招募说明书》；
- 5、中国证监会要求的其它文件。

9.2 存放地点

本基金管理人和基金托管人的住所。

9.3 查阅方式

上述文件可在安信基金管理有限责任公司互联网站上查阅，或者在营业时间内到安信基金管理有限责任公司查阅。

投资者对本报告书如有疑问，可咨询本基金管理人安信基金管理有限责任公司。

客户服务电话：4008-088-088

网址：<http://www.essencefund.com>

安信基金管理有限责任公司

2025 年 4 月 21 日