

鹏华丰诚债券型证券投资基金

2025 年第 1 季度报告

2025 年 3 月 31 日

基金管理人：鹏华基金管理有限公司

基金托管人：招商银行股份有限公司

报告送出日期：2025 年 4 月 21 日

§ 1 重要提示

基金管理人的董事会、董事保证本报告所载资料不存在虚假记载、误导性陈述或重大遗漏，并对其内容的真实性、准确性和完整性承担个别及连带的法律责任。

基金托管人招商银行股份有限公司根据本基金合同规定，于 2025 年 04 月 18 日复核了本报告中的财务指标、净值表现和投资组合报告等内容，保证复核内容不存在虚假记载、误导性陈述或者重大遗漏。

基金管理人承诺以诚实信用、勤勉尽责的原则管理和运用基金资产，但不保证基金一定盈利。

基金的过往业绩并不代表其未来表现。投资有风险，投资者在作出投资决策前应仔细阅读本基金的招募说明书及其更新。

本报告中财务资料未经审计。

本报告期自 2025 年 01 月 01 日起至 2025 年 03 月 31 日止。

§ 2 基金产品概况

基金简称	鹏华丰诚债券
基金主代码	009021
基金运作方式	契约型开放式
基金合同生效日	2020 年 3 月 25 日
报告期末基金份额总额	1,036,310,445.67 份
投资目标	在严格控制风险的基础上，通过利差分析和对利率曲线变动趋势的判断，提高资金流动性和收益率水平，力争获得超越基金业绩比较基准的收益。
投资策略	1、资产配置策略 本基金将通过跟踪考量通常的宏观经济变量（包括 GDP 增长率、CPI 走势、M2 的绝对水平和增长率、利率水平与走势等）以及各项国家政策（包括财政、货币、税收、汇率政策等）来判断经济周期目前的位置以及未来将发展的方向，在此基础上对各大类资产的风险和预期收益率进行分析评估，制定债券、现金等大类资产之间的配置比例、调整原则和调整范围。 2、债券投资策略 本基金债券投资将采取久期策略、收益率曲线策略、骑乘策略、息差策略、个券选择策略、信用策略、可转债投资策略等积极投资策略。 （1）久期策略 久期管理是债券投资的重要考量因素，本基金将采用以“目标久期”为中心、自上而下的组合久期管理策略。如果预期利率下降，本基金将增加组合的久期，直至接近目标久期上限，以较多地获得债券价格上升带来的收益；

反之，如果预期利率上升，本基金将缩短组合的久期，直至目标久期下限，以减小债券价格下降带来的风险。

（2）收益率曲线策略

收益率曲线的形状变化是判断市场整体走向的一个重要依据，本基金将据此调整组合长、中、短期债券的搭配，即通过对收益率曲线形状变化的预测，适时采用子弹式、杠铃或梯形策略构造组合，并进行动态调整。

（3）骑乘策略

本基金将采用基于收益率曲线分析对债券组合进行适时调整的骑乘策略，以达到增强组合的持有期收益的目的。该策略是指通过对收益率曲线的分析，在可选的目标久期区间买入期限位于收益率曲线较陡峭处右侧的债券。在收益率曲线不变动的情况下，随着其剩余期限的衰减，债券收益率将沿着陡峭的收益率曲线有较大幅度的下滑，从而获得较高的资本收益；即使收益率曲线上升或进一步变陡，这一策略也能够提供更多的安全边际。

（4）息差策略

本基金将采用息差策略，以达到更好地利用杠杆放大债券投资的收益的目的。该策略是指在回购利率低于债券收益率的情形下，通过正回购将所获得的资金投资于债券，利用杠杆放大债券投资的收益。

（5）个券选择策略

本基金将根据单个债券到期收益率相对于市场收益率曲线的偏离程度，结合信用等级、流动性、选择权条款、税赋特点等因素，确定其投资价值，选择定价合理或价值被低估的债券进行投资。

（6）信用策略

本基金通过主动承担适度的信用风险来获取信用溢价。本基金主要关注信用债收益率受信用利差曲线变动趋势和信用变化两方面影响，相应地采用以下两种投资策略：

1) 信用利差曲线变化策略：首先分析经济周期和相关市场变化情况，其次分析标的债券市场容量、结构、流动性等变化趋势，最后综合分析信用利差曲线整体及分行业走势，确定本基金信用债分行业投资比例。

2) 信用变化策略：信用债信用等级发生变化后，本基金将采用最新信用级别所对应的信用利差曲线对债券进行重新定价。

本基金将根据内、外部信用评级结果，结合对类似债券信用利差的分析以及对未来信用利差走势的判断，选择信用利差被高估、未来信用利差可能下降的信用债进行投资。

（7）可转债投资策略

1) 传统可转债投资策略

传统可转债即可转换公司债券，兼具债权和股权双重属性。债权属性是指投资者可以选择持有可转债到期，得到本金与利息收益；股权属性即股票期权属性，是指投资者可以在转股期间以约定的转股价格把可转债转换成股票。因此，可转债的价格由债权价格和期权价格两部分组成。

a. 个券选择策略。一方面，本基金将对所有可转债对应的标的股票进行深入研究，采用定性分析（行业地位、竞争优势、治理结构、市场开拓、创新能力等）与定量分析（P/B、P/E、PEG、DCF、DDM、NAV 等）相结合的方式挑选成长性好且估值合理的正股；另一方面，本基金将深入研究分析可转债自身的信用评估。综上所述，本基金将结合可转债自身的信用评估和其正股的价值分析，做为选取个券的重要依据。

	<p>b. 条款价值发现策略。可转债一般均设有一些特殊条款，包括修正转股价条款、回售条款、赎回条款等，这些条款在特定环境下对可转债价值有着较大的影响。本基金将通过有效分析相关信息力争把握各项条款给可转债带来的可能的投资机会。</p> <p>c. 套利策略。可转债可以按照约定的价格转换为股票，因此在日常交易运作过程中会出现可转债与标的股票之间的套利机会。当处于转股期内的可转债市价低于转股价值，即可转债的转换溢价率为负时，买入可转债的同时卖出标的股票可以获得套利价差；反之，买入标的股票的同时卖出可转债也可以获取反向套利价差。在日常交易运作中，本基金将密切关注可转债与标的股票之间价格之间的对比关系，择机实施套利策略，以增强本基金的收益。</p> <p>2) 分离交易可转债投资策略</p> <p>本基金在对这类债券基本情况进行研究的同时，将重点分析附权部分对债券估值的影响。对于分离交易可转债的债券部分将按照债券投资策略进行管理。</p> <p>3、资产支持证券的投资策略</p> <p>本基金将综合运用战略资产配置和战术资产配置进行资产支持证券的投资组合管理，并根据信用风险、利率风险和流动性风险变化积极调整投资策略，严格遵守法律法规和基金合同的约定，在保证本金安全和基金资产流动性的基础上获得稳定收益。</p> <p>4、国债期货投资策略</p> <p>本基金根据风险管理的原则，在风险可控的前提下，以套期保值为目的，投资国债期货。本基金将充分考虑国债期货的流动性和风险收益特征，结合对宏观经济形势和政策趋势的判断、对债券市场进行定性和定量分析，对国债期货和现货的基差、国债期货的流动性、波动水平等指标进行跟踪监控，在最大限度保证基金资产安全的基础上，力求实现委托财产的长期稳定增值。</p>				
业绩比较基准	中证综合债指数收益率×90%+银行活期存款利率（税后）×10%				
风险收益特征	本基金属于债券型基金，其预期的收益与风险低于股票型基金、混合型基金，高于货币市场基金。				
基金管理人	鹏华基金管理有限公司				
基金托管人	招商银行股份有限公司				
下属分级基金的基金简称	鹏华丰诚债券 A	鹏华丰诚债券 C	鹏华丰诚债券 B	鹏华丰诚债券 D	鹏华丰诚债券 E
下属分级基金的交易代码	009021	009022	022263	019287	022264
报告期末下属分级基金的份额总额	386,956,002.65 份	18,911,415.82 份	549,966,281.09 份	66,036,931.04 份	14,439,815.07 份
下属分级基金的风险收益特征	风险收益特征同上	风险收益特征同上	风险收益特征同上	风险收益特征同上	风险收益特征同上

注：无。

§ 3 主要财务指标和基金净值表现

3.1 主要财务指标

单位：人民币元

主要财务指标	报告期（2025 年 1 月 1 日-2025 年 3 月 31 日）				
	鹏华丰诚债券 A	鹏华丰诚债券 C	鹏华丰诚债券 B	鹏华丰诚债券 D	鹏华丰诚债券 E
1. 本期已实现收益	2,346,184.39	196,584.14	193,450.81	457,633.12	7,382.22
2. 本期利润	2,407,823.41	195,866.01	-420,306.32	490,989.23	-14,809.15
3. 加权平均基金份额本期利润	0.0068	0.0056	-0.0185	0.0065	-0.0115
4. 期末基金资产净值	459,225,452.05	22,109,716.50	568,455,304.84	70,553,335.38	14,895,561.32
5. 期末基金份额净值	1.1868	1.1691	1.0336	1.0684	1.0316

注：1. 本期已实现收益指基金本期利息收入、投资收益、其他收入（不含公允价值变动收益）扣除相关费用和信用减值损失后的余额，本期利润为本期已实现收益加上本期公允价值变动收益等未实现收益。

2. 所述基金业绩指标不包括持有人认购或交易基金的各项费用（例如，开放式基金的申购赎回费、基金转换费等），计入费用后实际收益水平要低于所列数字。

3.2 基金净值表现

3.2.1 基金份额净值增长率及其与同期业绩比较基准收益率的比较

鹏华丰诚债券 A

阶段	净值增长率①	净值增长率 标准差②	业绩比较基 准收益率③	业绩比较基 准收益率标 准差④	①－③	②－④
过去三个月	0.60%	0.09%	-0.58%	0.10%	1.18%	-0.01%
过去六个月	3.14%	0.13%	1.85%	0.10%	1.29%	0.03%
过去一年	4.73%	0.11%	4.52%	0.09%	0.21%	0.02%
过去三年	10.51%	0.08%	13.70%	0.07%	-3.19%	0.01%
过去五年	18.85%	0.07%	20.34%	0.06%	-1.49%	0.01%
自基金合同	18.68%	0.07%	20.62%	0.06%	-1.94%	0.01%

生效起至今						
-------	--	--	--	--	--	--

鹏华丰诚债券 C

阶段	净值增长率①	净值增长率 标准差②	业绩比较基 准收益率③	业绩比较基 准收益率标 准差④	①－③	②－④
过去三个月	0.52%	0.09%	-0.58%	0.10%	1.10%	-0.01%
过去六个月	2.97%	0.13%	1.85%	0.10%	1.12%	0.03%
过去一年	4.41%	0.11%	4.52%	0.09%	-0.11%	0.02%
过去三年	9.52%	0.08%	13.70%	0.07%	-4.18%	0.01%
过去五年	17.07%	0.07%	20.34%	0.06%	-3.27%	0.01%
自基金合同 生效起至今	16.91%	0.07%	20.62%	0.06%	-3.71%	0.01%

鹏华丰诚债券 B

阶段	净值增长率①	净值增长率 标准差②	业绩比较基 准收益率③	业绩比较基 准收益率标 准差④	①－③	②－④
过去三个月	0.59%	0.09%	-0.58%	0.10%	1.17%	-0.01%
自基金合同 生效起至今	3.36%	0.10%	2.00%	0.10%	1.36%	0.00%

鹏华丰诚债券 D

阶段	净值增长率①	净值增长率 标准差②	业绩比较基 准收益率③	业绩比较基 准收益率标 准差④	①－③	②－④
过去三个月	0.59%	0.09%	-0.58%	0.10%	1.17%	-0.01%
过去六个月	3.13%	0.13%	1.85%	0.10%	1.28%	0.03%
过去一年	4.58%	0.11%	4.52%	0.09%	0.06%	0.02%
自基金合同 生效起至今	6.84%	0.10%	7.51%	0.08%	-0.67%	0.02%

鹏华丰诚债券 E

阶段	净值增长率①	净值增长率 标准差②	业绩比较基 准收益率③	业绩比较基 准收益率标 准差④	①—③	②—④
过去三个月	0.51%	0.09%	-0.58%	0.10%	1.09%	-0.01%
自基金合同 生效起至今	3.16%	0.10%	2.00%	0.10%	1.16%	0.00%

注：业绩比较基准=中证综合债指数收益率×90%+银行活期存款利率（税后）×10%。

3.2.2 自基金合同生效以来基金累计净值增长率变动及其与同期业绩比较基准收益率变动的比较

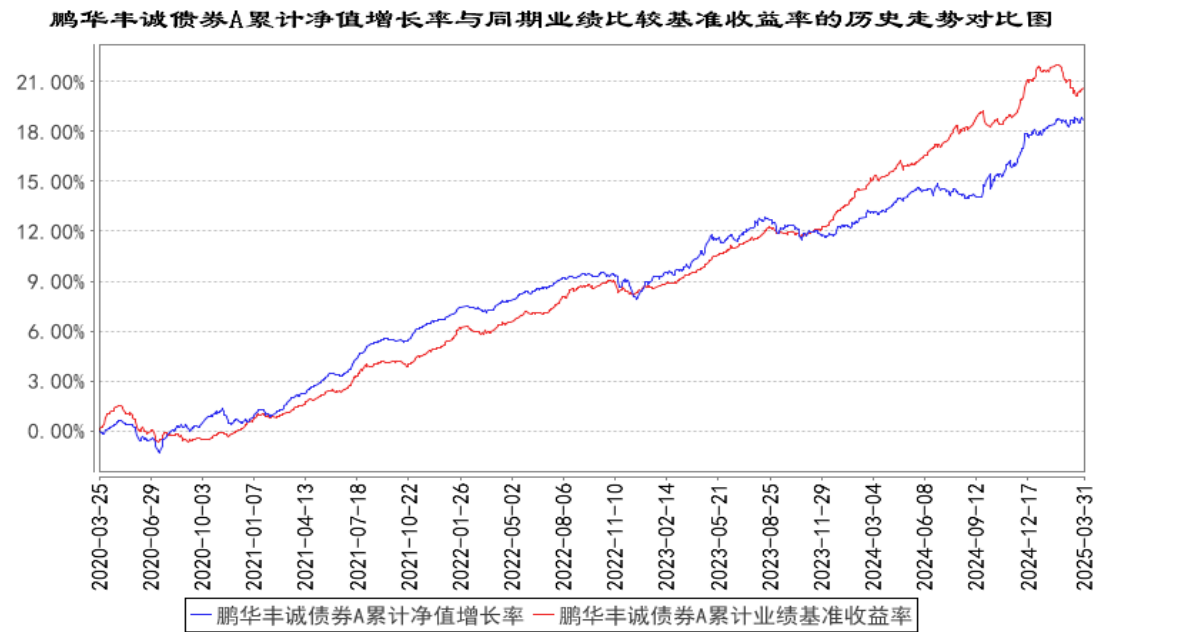

鹏华丰诚债券C累计净值增长率与同期业绩比较基准收益率的历史走势对比图

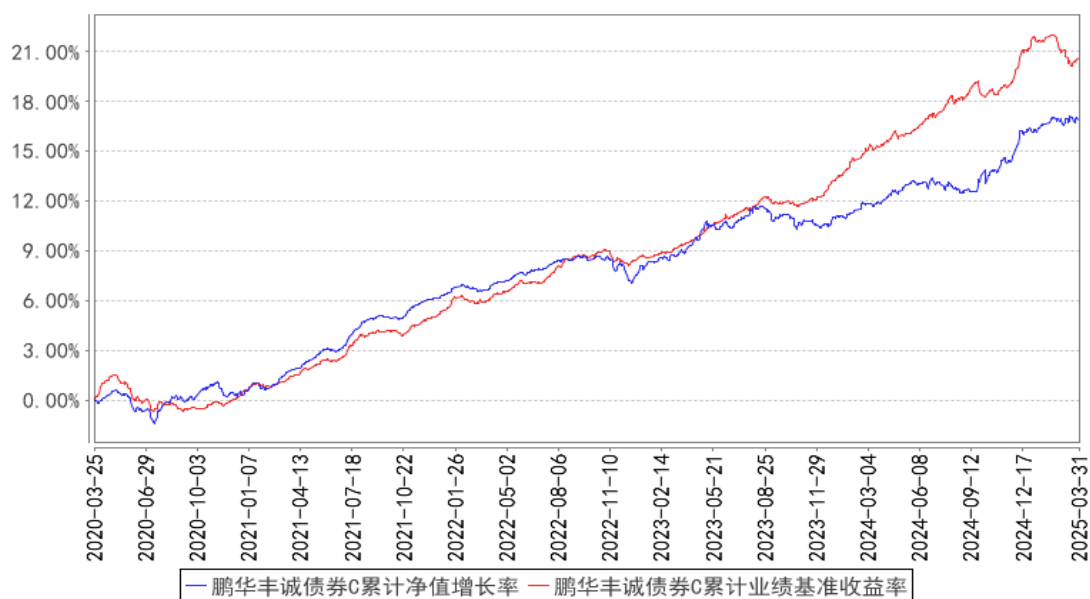

鹏华丰诚债券B累计净值增长率与同期业绩比较基准收益率的历史走势对比图

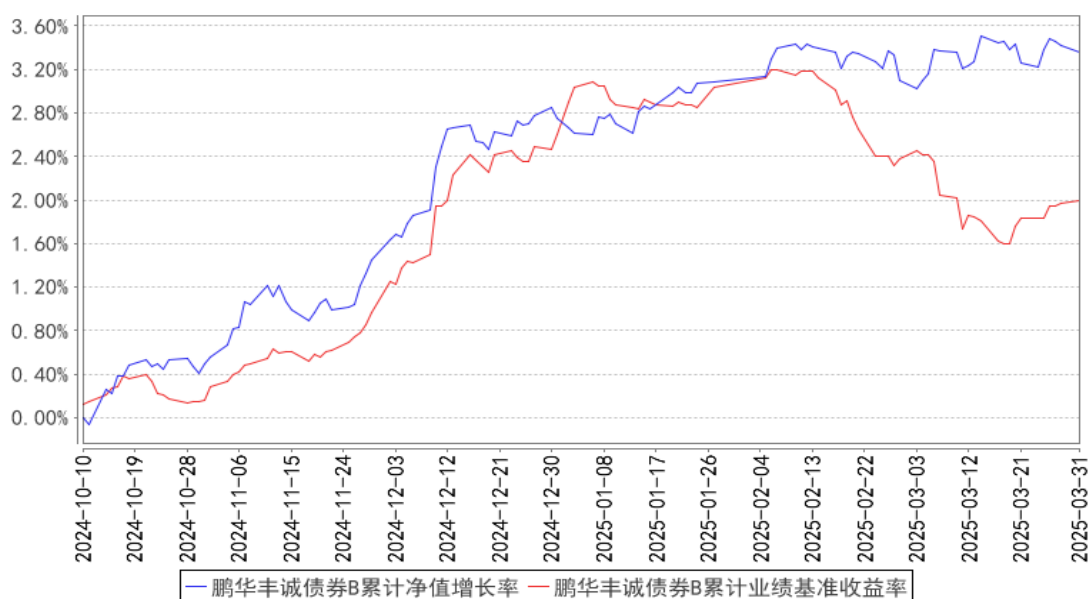

鹏华丰诚债券D累计净值增长率与同期业绩比较基准收益率的历史走势对比图

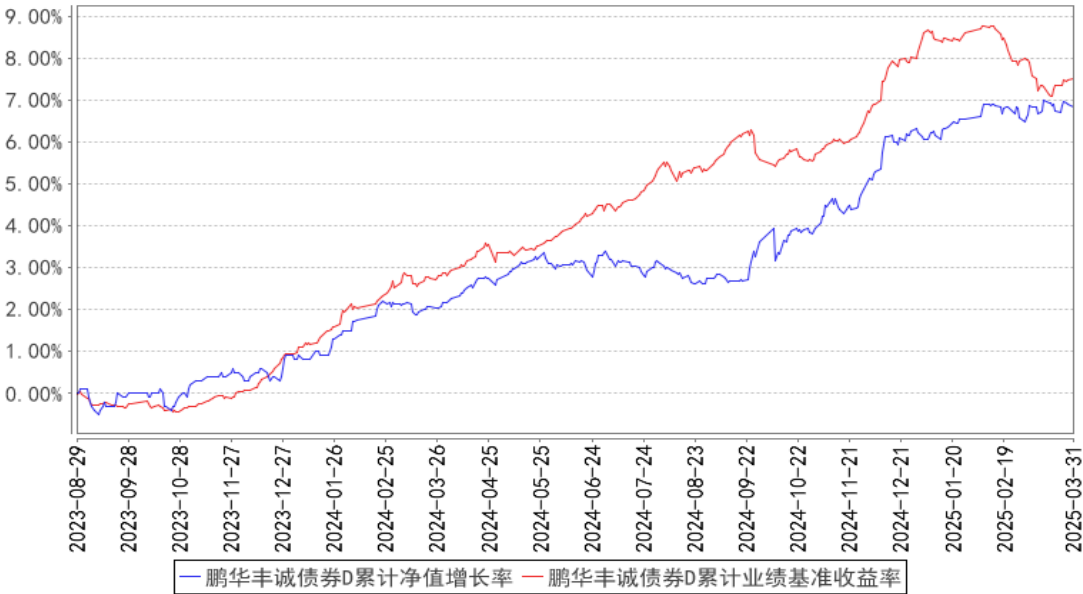

鹏华丰诚债券E累计净值增长率与同期业绩比较基准收益率的历史走势对比图

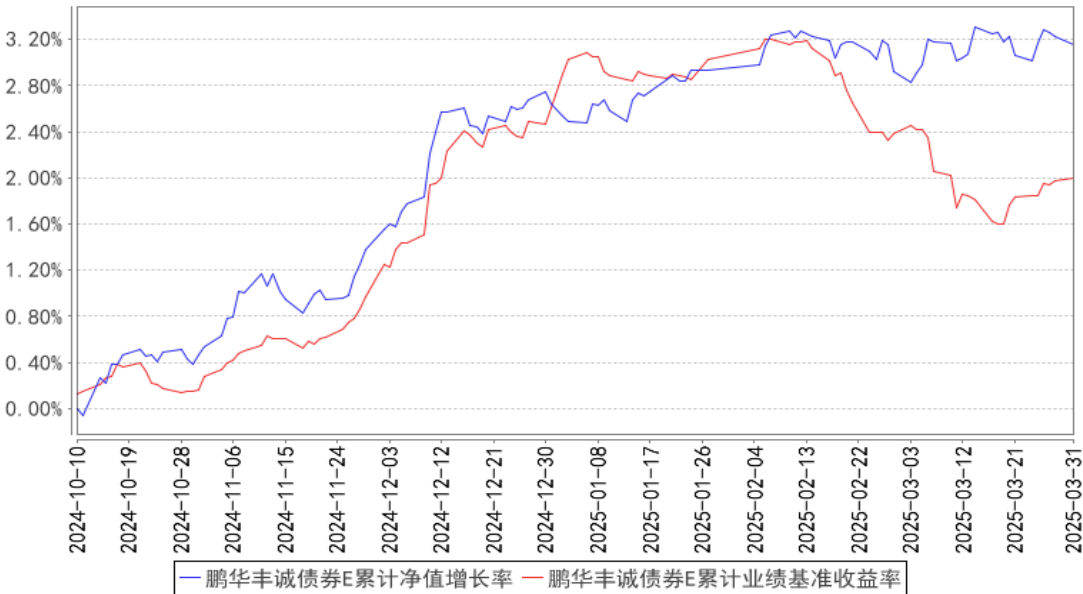

注：1、本基金基金合同于 2020 年 03 月 25 日生效。2、截至建仓期结束，本基金的各项投资比例已达到基金合同中规定的各项比例。

3.3 其他指标

注：无。

§ 4 管理人报告

4.1 基金经理（或基金经理小组）简介

姓名	职务	任本基金的基金经理期限		证券从业年限	说明
		任职日期	离任日期		

祝松	基金经理	2020-03-25	-	19 年	<p>祝松先生, 国籍中国, 经济学硕士, 19 年证券从业经验。曾任职于中国工商银行深圳市分行资金营运部, 从事债券投资及理财产品组合投资管理; 招商银行总行金融市场部, 担任代客理财投资经理, 从事人民币理财产品组合的投资管理工作。2014 年 1 月加盟鹏华基金管理有限公司, 从事债券投资管理, 历任固定收益部基金经理、公募债券投资部副总经理/基金经理, 现担任债券投资一部总经理/基金经理。2014 年 02 月至 2018 年 04 月担任鹏华普天债券证券投资基金基金经理, 2014 年 02 月至 2019 年 09 月担任鹏华丰润债券型证券投资基金 (LOF) 基金经理, 2014 年 03 月至今担任鹏华产业债债券型证券投资基金基金经理, 2015 年 03 月至 2018 年 03 月担任鹏华双债加利债券型证券投资基金基金经理, 2015 年 12 月至 2018 年 04 月担任鹏华丰华债券型证券投资基金基金经理, 2016 年 02 月至 2018 年 04 月担任鹏华弘泰灵活配置混合型证券投资基金基金经理, 2016 年 06 月至 2018 年 04 月担任鹏华金城保本混合型证券投资基金基金经理, 2016 年 06 月至 2019 年 11 月担任鹏华丰茂债券型证券投资基金基金经理, 2016 年 12 月至 2018 年 07 月担任鹏华丰盈债券型证券投资基金基金经理, 2016 年 12 月至 2019 年 11 月担任鹏华丰惠债券型证券投资基金基金经理, 2016 年 12 月至今担任鹏华永盛一年定期开放债券型证券投资基金基金经理, 2017 年 03 月至 2022 年 05 月担任鹏华永安 18 个月定期开放债券型证券投资基金基金经理, 2017 年 05 月至今担任鹏华永泰 18 个月定期开放债券型证券投资基金基金经理, 2018 年 01 月至 2019 年 09 月担任鹏华永泽 18 个月定期开放债券型证券投资基金基金经理, 2018 年 02 月至 2019 年 11 月担任鹏华丰达债券型证券投资基金基金经理, 2019 年 06 月至 2022 年 05 月担任鹏华尊晟 3 个月定期开放债券型发起式证券投资基金基金经理, 2019 年 08 月至 2023 年 01 月担任鹏华金利债券型证券</p>
----	------	------------	---	------	---

					<p>投资基金基金经理，2019 年 08 月至 2023 年 06 月担任鹏华尊信 3 个月定期开放债券型发起式证券投资基金基金经理，2019 年 09 月至今担任鹏华丰泽债券型证券投资基金（LOF）基金经理，2019 年 10 月至 2021 年 12 月担任鹏华尊享 6 个月定期开放债券型发起式证券投资基金基金经理，2020 年 03 月至今担任鹏华丰诚债券型证券投资基金基金经理，2021 年 09 月至 2023 年 07 月担任鹏华丰达债券型证券投资基金基金经理，2022 年 01 月至今担任鹏华丰康债券型证券投资基金基金经理，2022 年 09 月至 2024 年 04 月担任鹏华永平 6 个月定期开放债券型证券投资基金基金经理，2023 年 06 月至今担任鹏华丰收债券型证券投资基金基金经理，2024 年 01 月至今担任鹏华尊和一年定期开放债券型发起式证券投资基金基金经理，2024 年 04 月至今担任鹏华双债保利债券型证券投资基金基金经理，2024 年 10 月至今担任鹏华安荣混合型证券投资基金基金经理，2024 年 12 月至今担任鹏华安泽混合型证券投资基金基金经理，祝松先生具备基金从业资格。</p>
杜培俊	基金经理	2021-03-26	-	11 年	<p>杜培俊先生，国籍中国，经济学硕士，11 年证券从业经验。曾任民生银行石材产业金融事业部、市场业务部客户经理，兴业基金管理有限公司投资管理部研究员。2018 年 03 月加盟鹏华基金管理有限公司，历任固定收益部信用研究员，固定收益研究部高级信用研究员、基金经理助理，现担任债券投资一部基金经理。2021 年 03 月至 2024 年 04 月担任鹏华丰惠债券型证券投资基金基金经理，2021 年 03 月至 2024 年 06 月担任鹏华永盛一年定期开放债券型证券投资基金基金经理，2021 年 03 月至今担任鹏华丰诚债券型证券投资基金基金经理，2021 年 03 月至今担任鹏华丰达债券型证券投资基金基金经理，2021 年 03 月至今担任鹏华丰茂债券型证券投资基金基金经理，2021 年 03 月至今担任鹏华尊信 3 个月定期开放债券型发起式证券投资基金基金经理，2021 年 04 月至</p>

					2022 年 04 月担任鹏华丰腾债券型证券投资基金基金经理，2021 年 05 月至今担任鹏华尊达一年定期开放债券型发起式证券投资基金基金经理，2023 年 06 月至今担任鹏华永宁 3 个月定期开放债券型证券投资基金基金经理，2023 年 06 月至今担任鹏华丰顺债券型证券投资基金基金经理，2023 年 07 月至今担任鹏华丰康债券型证券投资基金基金经理，2024 年 08 月至今担任鹏华丰惠债券型证券投资基金基金经理，2024 年 12 月至今担任鹏华绿色债券债券型证券投资基金基金经理, 杜培俊先生具备基金从业资格。
--	--	--	--	--	--

注：1. 任职日期和离任日期均指公司作出决定后正式对外公告之日；担任新成立基金基金经理的，任职日期为基金合同生效日。2. 证券从业的含义遵从行业协会关于从业人员资格管理办法的相关规定。

4.1.1 期末兼任私募资产管理计划投资经理的基金经理同时管理的产品情况

注：无。

4.2 管理人对报告期内本基金运作合规守信情况的说明

报告期内，本基金管理人严格遵守《证券投资基金法》等法律法规、中国证监会的有关规定以及基金合同的约定，本着诚实守信、勤勉尽责的原则管理和运作基金资产，在严格控制风险的基础上，为基金份额持有人谋求最大利益。本报告期内，本基金运作合规，不存在违反基金合同和损害基金份额持有人利益的行为。

4.3 公平交易专项说明

4.3.1 公平交易制度的执行情况

报告期内，本基金管理人严格执行公平交易制度，确保不同投资组合在研究、交易、分配等各环节得到公平对待。公司对不同投资组合在不同时间窗口下（日内、3 日内、5 日内）的同向交易价差进行专项分析，未发现不公平对待各组合或组合间相互利益输送的情况。

4.3.2 异常交易行为的专项说明

报告期内，本基金未发生违法违规且对基金财产造成损失的异常交易行为。本报告期内未发生基金管理人管理的所有投资组合参与的交易所公开竞价同日反向交易成交较少的单边交易量超过该证券当日成交量的 5% 的情况。

4.4 报告期内基金的投资策略和运作分析

2025 年一季度我国债券市场整体震荡调整，与上季度末相比，上证国债指数上涨 0.13%，银行间中债综合财富指数下跌 0.61%。由于去年底至今年初市场抢跑货币政策放松，债券利率处于偏低水平，但春节后资金利率未显著回落，降息预期落空，债券市场出现较大回调；两会前后资金面平稳，央行释放出资金面呵护态度，债市企稳反弹。

权益及可转债市场方面，股票市场整体震荡，结构性行情突出，以机器人、AI 为代表的科技股表现良好，而红利、地产链等表现较差，一季度上证综指下跌 0.48%，创业板指下跌 1.77%；转债方面，受益于资金流入以及转债结构，一季度转债市场表现较好，中证转债指数上涨 3.13%。

报告期内本基金以买入并持有中高评级信用债为主，并对利率债进行了波段操作，组合久期整体中性偏低。此外，报告期内本基金对可转债和可交换债进行了个券调整。

4.5 报告期内基金的业绩表现

截至本报告期末，本报告期 A 类份额净值增长率为 0.60%，同期业绩比较基准增长率为-0.58%；B 类份额净值增长率为 0.59%，同期业绩比较基准增长率为-0.58%；C 类份额净值增长率为 0.52%，同期业绩比较基准增长率为-0.58%；D 类份额净值增长率为 0.59%，同期业绩比较基准增长率为-0.58%；E 类份额净值增长率为 0.51%，同期业绩比较基准增长率为-0.58%。

4.6 报告期内基金持有人数或基金资产净值预警说明

无。

§ 5 投资组合报告

5.1 报告期末基金资产组合情况

序号	项目	金额（元）	占基金总资产的比例（%）
1	权益投资	-	-
	其中：股票	-	-
2	基金投资	-	-
3	固定收益投资	963,847,040.19	79.05
	其中：债券	963,847,040.19	79.05
	资产支持证券	-	-
4	贵金属投资	-	-
5	金融衍生品投资	-	-
6	买入返售金融资产	150,040,415.64	12.31

	其中：买断式回购的买入返售金融资产	-	-
7	银行存款和结算备付金合计	103,775,007.45	8.51
8	其他资产	1,672,344.51	0.14
9	合计	1,219,334,807.79	100.00

5.2 报告期末按行业分类的股票投资组合

5.2.1 报告期末按行业分类的境内股票投资组合

注：无。

5.2.2 报告期末按行业分类的港股通投资股票投资组合

注：无。

5.3 期末按公允价值占基金资产净值比例大小排序的股票投资明细

5.3.1 报告期末按公允价值占基金资产净值比例大小排序的前十名股票投资明细

注：无。

5.4 报告期末按债券品种分类的债券投资组合

序号	债券品种	公允价值（元）	占基金资产净值比例（%）
1	国家债券	120,272,375.89	10.59
2	央行票据	-	-
3	金融债券	384,647,861.38	33.88
	其中：政策性金融债	50,435,002.74	4.44
4	企业债券	287,333,083.80	25.31
5	企业短期融资券	-	-
6	中期票据	10,206,844.93	0.90
7	可转债（可交换债）	161,386,874.19	14.22
8	同业存单	-	-
9	其他	-	-
10	合计	963,847,040.19	84.90

5.5 报告期末按公允价值占基金资产净值比例大小排序的前五名债券投资明细

序号	债券代码	债券名称	数量（张）	公允价值（元）	占基金资产净值比例（%）
1	250004	25 付息国债 04	700,000	68,880,096.69	6.07
2	2128030	21 交通银行二级	500,000	52,139,000.00	4.59
3	241564	24 兴杭 01	500,000	50,717,671.24	4.47
4	2228039	22 建设银行二级 01	400,000	42,319,101.37	3.73
5	152544	20 沪地 01	340,000	34,589,546.96	3.05

5.6 报告期末按公允价值占基金资产净值比例大小排序的前十名资产支持证券投资 明细

注：无。

5.7 报告期末按公允价值占基金资产净值比例大小排序的前五名贵金属投资明细

注：无。

5.8 报告期末按公允价值占基金资产净值比例大小排序的前五名权证投资明细

注：无。

5.9 报告期末本基金投资的国债期货交易情况说明

5.9.1 本期国债期货投资政策

本基金根据风险管理的原则，在风险可控的前提下，以套期保值为目的，投资国债期货。本基金将充分考虑国债期货的流动性和风险收益特征，结合对宏观经济形势和政策趋势的判断、对债券市场进行定性和定量分析，对国债期货和现货的基差、国债期货的流动性、波动水平等指标进行跟踪监控，在最大限度保证基金资产安全的基础上，力求实现委托财产的长期稳定增值。

5.9.2 报告期末本基金投资的国债期货持仓和损益明细

注：无。

5.9.3 本期国债期货投资评价

无。

5.10 投资组合报告附注

5.10.1 本基金投资的前十名证券的发行主体本期是否出现被监管部门立案调查，或在报告编制日前一年内受到公开谴责、处罚的情形

交通银行股份有限公司在报告编制日前一年内受到国家金融监督管理总局的处罚。

平安银行股份有限公司在报告编制日前一年内受到国家金融监督管理总局、国家金融监督管理总局上海监管局的处罚。

中国建设银行股份有限公司在报告编制日前一年内受到中国人民银行的处罚。

中国银行股份有限公司在报告编制日前一年内受到国家外汇管理局北京市分局的处罚。

以上证券的投资已执行内部严格的投资决策流程，符合法律法规和公司制度的规定。

5.10.2 基金投资的前十名股票是否超出基金合同规定的备选股票库

本基金投资的前十名证券没有超出基金合同规定的证券备选库。

5.10.3 其他资产构成

序号	名称	金额（元）
1	存出保证金	9,199.22
2	应收证券清算款	—
3	应收股利	—
4	应收利息	—
5	应收申购款	1,663,145.29
6	其他应收款	—
7	其他	—
8	合计	1,672,344.51

5.10.4 报告期末持有的处于转股期的可转换债券明细

序号	债券代码	债券名称	公允价值（元）	占基金资产净值比例（%）
1	127103	东南转债	8,311,959.48	0.73
2	110079	杭银转债	8,030,095.64	0.71
3	113052	兴业转债	7,669,591.44	0.68
4	123247	万凯转债	6,757,857.47	0.60
5	128129	青农转债	5,938,305.60	0.52
6	123216	科顺转债	5,432,820.03	0.48
7	110095	双良转债	4,796,654.60	0.42
8	113056	重银转债	4,793,377.06	0.42
9	113050	南银转债	4,732,784.21	0.42
10	128081	海亮转债	4,535,246.30	0.40
11	113065	齐鲁转债	4,489,545.21	0.40
12	127016	鲁泰转债	3,565,249.50	0.31
13	127019	国城转债	3,461,521.05	0.30
14	113649	丰山转债	3,262,764.03	0.29
15	113033	利群转债	3,256,247.30	0.29
16	127040	国泰转债	3,039,117.95	0.27
17	127101	豪鹏转债	3,028,814.30	0.27
18	113667	春 23 转债	2,870,913.16	0.25
19	127094	红墙转债	2,682,843.35	0.24
20	118023	广大转债	2,480,397.53	0.22
21	113068	金铜转债	2,429,230.92	0.21
22	118000	嘉元转债	2,356,435.89	0.21
23	123188	水羊转债	2,243,171.32	0.20
24	110087	天业转债	2,235,467.84	0.20
25	123063	大禹转债	2,098,417.26	0.18
26	113062	常银转债	2,053,154.27	0.18

27	118008	海优转债	2,052,063.49	0.18
28	113024	核建转债	1,972,107.12	0.17
29	113640	苏利转债	1,733,319.86	0.15
30	123100	朗科转债	1,693,944.00	0.15
31	110093	神马转债	1,671,725.96	0.15
32	113633	科沃转债	1,668,166.44	0.15
33	110086	精工转债	1,666,621.58	0.15
34	118034	晶能转债	1,478,728.46	0.13
35	123240	楚天转债	1,408,194.19	0.12
36	111005	富春转债	1,404,382.74	0.12
37	127061	美锦转债	1,398,988.92	0.12
38	113655	欧 22 转债	1,372,781.99	0.12
39	123221	力诺转债	1,371,848.01	0.12
40	127102	浙建转债	1,333,858.98	0.12
41	113584	家悦转债	1,246,250.47	0.11
42	113037	紫银转债	1,210,161.23	0.11
43	123149	通裕转债	1,186,146.58	0.10
44	113657	再 22 转债	1,169,769.53	0.10
45	127067	恒逸转 2	1,151,309.00	0.10
46	111015	东亚转债	1,141,258.36	0.10
47	110081	闻泰转债	1,121,890.23	0.10
48	123154	火星转债	1,056,747.90	0.09
49	110063	鹰 19 转债	1,048,828.52	0.09
50	123172	漱玉转债	970,311.06	0.09
51	123085	万顺转 2	961,892.09	0.08
52	113665	汇通转债	947,356.23	0.08
53	118048	利扬转债	906,312.73	0.08
54	113627	太平转债	880,735.40	0.08
55	113670	金 23 转债	802,817.75	0.07
56	113628	晨丰转债	729,721.23	0.06
57	123150	九强转债	709,816.44	0.06
58	113059	福莱转债	708,048.66	0.06
59	127064	杭氧转债	697,951.57	0.06
60	113632	鹤 21 转债	629,169.18	0.06
61	113658	密卫转债	591,758.90	0.05
62	113638	台 21 转债	581,328.77	0.05
63	127089	晶澳转债	569,717.34	0.05
64	110085	通 22 转债	558,091.78	0.05
65	110077	洪城转债	552,041.92	0.05
66	123078	飞凯转债	500,382.29	0.04
67	118031	天 23 转债	447,691.36	0.04
68	110062	烽火转债	437,493.70	0.04

69	113054	绿动转债	432,724.77	0.04
70	123237	佳禾转债	410,340.26	0.04
71	113647	禾丰转债	401,198.30	0.04
72	113045	环旭转债	398,410.54	0.04
73	127024	盈峰转债	379,512.84	0.03
74	123193	海能转债	375,958.60	0.03
75	113605	大参转债	373,442.05	0.03
76	118027	宏图转债	372,445.94	0.03
77	113659	莱克转债	361,651.23	0.03
78	113046	金田转债	174,190.64	0.02
79	123196	正元转 02	151,011.43	0.01
80	123124	晶瑞转 2	93,746.15	0.01
81	110064	建工转债	5,563.74	0.00

5.10.5 报告期末前十名股票中存在流通受限情况的说明

注：无。

5.10.6 投资组合报告附注的其他文字描述部分

由于四舍五入的原因，投资组合报告中数字分项之和与合计项之间可能存在尾差。

§ 6 开放式基金份额变动

单位：份

项目	鹏华丰诚债券 A	鹏华丰诚债 券 C	鹏华丰诚债券 B	鹏华丰诚债 券 D	鹏华丰诚债 券 E
报告期期初基金份 额总额	390,624,411.94	41,425,193.69	5,102,504.47	37,836,868.56	341,926.84
报告期期间基金总 申购份额	61,530,134.35	6,414,431.59	554,883,732.16	62,245,004.18	14,921,905.95
减：报告期期间基 金总赎回份额	65,198,543.64	28,928,209.46	10,019,955.54	34,044,941.70	824,017.72
报告期期间基金拆 分变动份额（份额 减少以“-”填列）	-	-	-	-	-
报告期期末基金份 额总额	386,956,002.65	18,911,415.82	549,966,281.09	66,036,931.04	14,439,815.07

§ 7 基金管理人运用固有资金投资本基金情况

7.1 基金管理人持有本基金份额变动情况

注：无。

7.2 基金管理人运用固有资金投资本基金交易明细

注：无。

§ 8 影响投资者决策的其他重要信息

8.1 报告期内单一投资者持有基金份额比例达到或超过 20%的情况

投资者类别	序号	报告期内持有基金份额变化情况				报告期末持有基金情况	
		持有基金份额比例达到或者超过 20%的时间区间	期初份额	申购份额	赎回份额	持有份额	份额占比(%)
机构	1	20250101~20250106	100,000,000.00	0.00	50,000,000.00	50,000,000.00	4.82
	2	20250101~20250327	131,140,933.73	0.00	0.00	131,140,933.73	12.65
	3	20250328~20250331	0.00	483,277,595.21	0.00	483,277,595.21	46.63
产品特有风险							
基金份额持有人持有的基金份额所占比例过于集中时，可能会因某单一基金份额持有人大额赎回而引起基金净值剧烈波动，甚至可能引发基金流动性风险，基金管理人可能无法及时变现基金资产以应对基金份额持有人的赎回申请，基金份额持有人可能无法及时赎回持有的全部基金份额。							

注：1、申购份额包含基金申购份额、基金转换入份额、强制调增份额、场内买入份额和红利再投资份额；

2、赎回份额包含基金赎回份额、基金转换出份额、强制调减份额、场内卖出份额。

8.2 影响投资者决策的其他重要信息

无。

§ 9 备查文件目录

9.1 备查文件目录

- （一）《鹏华丰诚债券型证券投资基金基金合同》；
- （二）《鹏华丰诚债券型证券投资基金托管协议》；
- （三）《鹏华丰诚债券型证券投资基金 2025 年第 1 季度报告》（原文）。

9.2 存放地点

深圳市福田区福华三路 168 号深圳国际商会中心第 43 层鹏华基金管理有限公司。

9.3 查阅方式

投资者可在基金管理人营业时间内免费查阅，也可按工本费购买复印件，或通过本基金管理

人网站（<http://www.phfund.com.cn>）查阅。

投资者对本报告书如有疑问，可咨询本基金管理人鹏华基金管理有限公司，本公司已开通客户服务系统，咨询电话：4006788999。

鹏华基金管理有限公司

2025 年 4 月 21 日