

平安策略回报混合型证券投资基金

2025 年第 1 季度报告

2025 年 3 月 31 日

基金管理人：平安基金管理有限公司

基金托管人：交通银行股份有限公司

报告送出日期：2025 年 4 月 21 日

§1 重要提示

基金管理人的董事会及董事保证本报告所载资料不存在虚假记载、误导性陈述或重大遗漏，并对其内容的真实性、准确性和完整性承担个别及连带责任。

基金托管人交通银行股份有限公司根据本基金合同规定，于 2025 年 04 月 18 日复核了本报告中的财务指标、净值表现和投资组合报告等内容，保证复核内容不存在虚假记载、误导性陈述或者重大遗漏。

基金管理人承诺以诚实信用、勤勉尽责的原则管理和运用基金资产，但不保证基金一定盈利。

基金的过往业绩并不代表其未来表现。投资有风险，投资者在作出投资决策前应仔细阅读本基金的招募说明书。

本报告中财务资料未经审计。

本报告期自 2025 年 01 月 01 日起至 03 月 31 日止。

§2 基金产品概况

基金简称	平安策略回报混合
基金主代码	017549
基金运作方式	契约型开放式
基金合同生效日	2023 年 8 月 15 日
报告期末基金份额总额	34,382,715.27 份
投资目标	在有效控制组合风险并保持良好流动性的前提下，追求超越业绩比较基准的投资回报，力争实现基金资产的长期稳健增值。
投资策略	1、大类资产配置策略；2、股票投资策略：（1）A 股投资策略，（2）港股通投资标的股票投资策略，（3）存托凭证的投资策略；3、债券投资策略；4、股指期货投资策略；5、国债期货投资策略；6、股票期权投资策略；7、资产支持证券投资策略；8、信用衍生品投资策略；9、可转换债券及可交换债券投资策略。
业绩比较基准	中证 A500 指数收益率*90%+银行活期存款利率（税后）*10%
风险收益特征	本基金为混合型基金，理论上其预期风险与预期收益水平低于股票型基金，高于债券型基金和货币市场基金。 本基金若投资港股通标的股票，需承担港股通机制下因投资环境、投资标的、市场制度以及交易规则等差异带来的特有风险。
基金管理人	平安基金管理有限公司
基金托管人	交通银行股份有限公司

下属分级基金的基金简称	平安策略回报混合 A	平安策略回报混合 C
下属分级基金的交易代码	017549	017550
报告期末下属分级基金的份额总额	22,920,653.34 份	11,462,061.93 份

§3 主要财务指标和基金净值表现

3.1 主要财务指标

单位：人民币元

主要财务指标	报告期（2025 年 1 月 1 日 - 2025 年 3 月 31 日）	
	平安策略回报混合 A	平安策略回报混合 C
1. 本期已实现收益	695,528.69	319,975.12
2. 本期利润	563,393.73	344,057.17
3. 加权平均基金份额本期利润	0.0221	0.0219
4. 期末基金资产净值	24,340,286.34	12,015,788.76
5. 期末基金份额净值	1.0619	1.0483

注：1. 本期已实现收益指基金本期利息收入、投资收益、其他收入（不含公允价值变动收益）扣除相关费用和信用减值损失后的余额，本期利润为本期已实现收益加上本期公允价值变动收益；

2. 所述基金业绩指标不包括持有人认购或交易基金的各项费用，计入费用后实际收益水平要低于所列数字。

3.2 基金净值表现

3.2.1 基金份额净值增长率及其与同期业绩比较基准收益率的比较

平安策略回报混合 A

阶段	净值增长率①	净值增长率 标准差②	业绩比较基 准收益率③	业绩比较基 准收益率标 准差④	①－③	②－④
过去三个月	1.93%	1.31%	0.34%	0.83%	1.59%	0.48%
过去六个月	9.27%	1.89%	0.03%	1.09%	9.24%	0.80%
过去一年	8.89%	1.81%	10.94%	1.02%	-2.05%	0.79%
自基金合同 生效起至今	6.19%	1.64%	4.40%	0.92%	1.79%	0.72%

平安策略回报混合 C

阶段	净值增长率①	净值增长率 标准差②	业绩比较基 准收益率③	业绩比较基 准收益率标	①－③	②－④
----	--------	---------------	----------------	----------------	-----	-----

				准差④		
过去三个月	1.73%	1.31%	0.34%	0.83%	1.39%	0.48%
过去六个月	8.87%	1.89%	0.03%	1.09%	8.84%	0.80%
过去一年	8.05%	1.81%	10.94%	1.02%	-2.89%	0.79%
自基金合同 生效起至今	4.83%	1.64%	4.40%	0.92%	0.43%	0.72%

3.2.2 自基金合同生效以来基金累计净值增长率变动及其与同期业绩比较基准收益率变动的比较

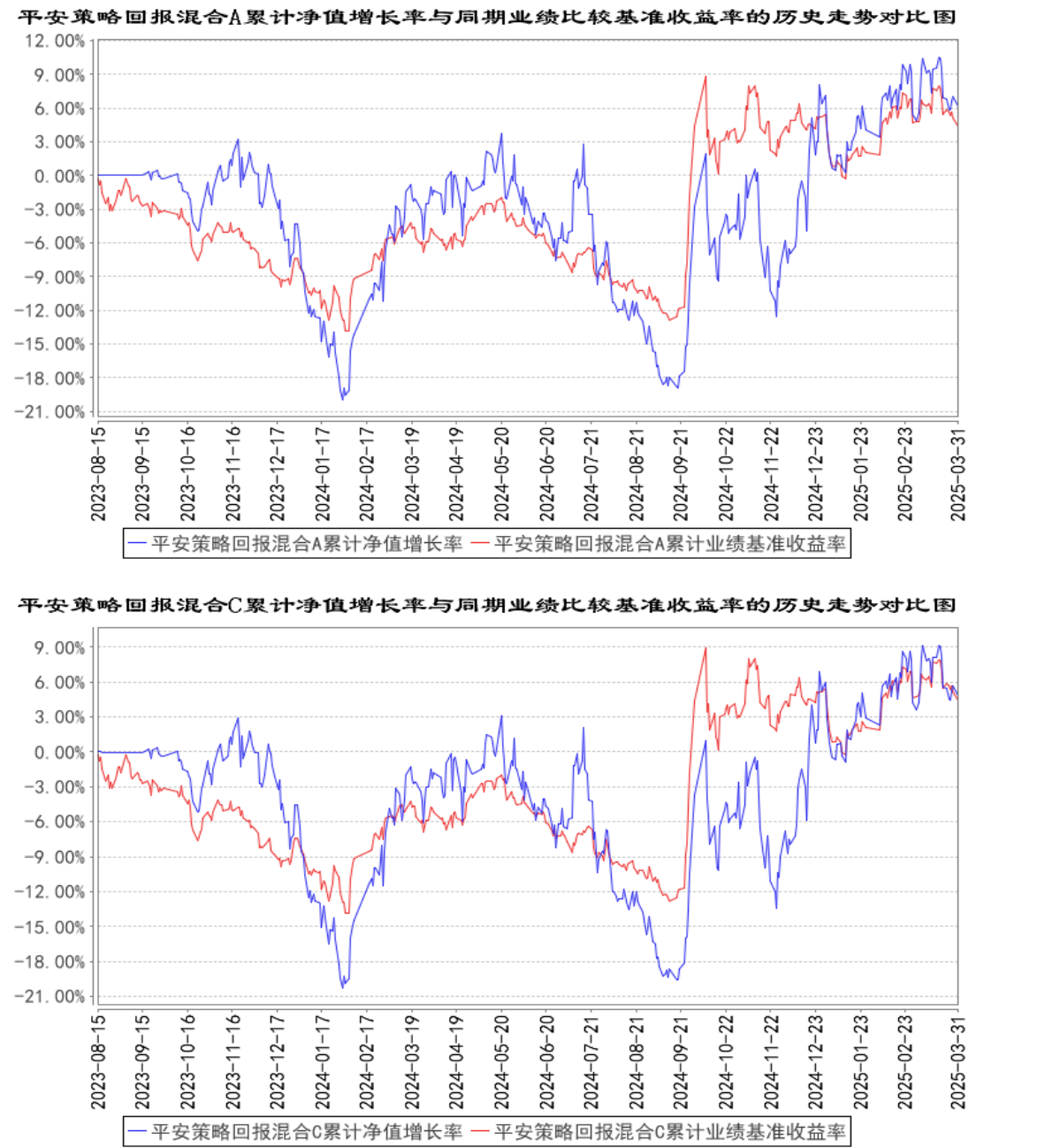

注：1、本基金基金合同于 2023 年 08 月 15 日正式生效；

2、按照本基金的基金合同规定，基金管理人应当自基金合同生效之日起六个月内使基金的投资组合比例符合基金合同的约定，截至报告期末本基金已完成建仓，建仓期结束时各项资产配置比例符合基金合同约定。

3.3 其他指标

注：本基金本报告期内无其他指标。

§4 管理人报告

4.1 基金经理（或基金经理小组）简介

姓名	职务	任本基金的基金经理期限		证券从业年限	说明
		任职日期	离任日期		
王华	平安策略回报混合型证券投资基金基金经理	2024 年 12 月 27 日	-	14 年	王华先生，哈尔滨工业大学金融学专业硕士，曾担任招商基金管理有限公司风险管理部资深经理、深圳睿泉毅信投资管理有限公司研究部高级研究员、招商基金管理有限公司研究员、基金经理助理、投资经理、天弘基金管理有限公司基金经理助理、基金经理。2023 年 3 月加入平安基金管理有限公司，现任平安兴鑫回报一年定期开放混合型证券投资基金、平安鑫利灵活配置混合型证券投资基金、平安均衡成长 2 年持有期混合型证券投资基金、平安策略回报混合型证券投资基金基金经理。
神爱前	权益投资中心投资总监，平安策略回报混合型证券投资基金基金经理	2023 年 8 月 15 日	2025 年 1 月 7 日	14 年	神爱前先生，厦门大学财政学硕士。曾任第一创业证券研究所行业研究员、民生证券研究所高级研究员、第一创业证券资产管理部高级研究员，2014 年 12 月加入平安基金管理有限公司，曾任投资研究部高级研究员，现任权益投资总监，同时担任平安策略先锋混合型证券投资基金、平安转型创新灵活配置混合型证券投资基金、平安品质优选混合型证券投资基金、平安兴奕成长 1 年持有期混合型证券投资基金、平安策略优选 1 年持有期混合型证券投资基金、平安产业趋势混合型证券投资基金基金经理。

注：1、对基金的首任基金经理，其“任职日期”为基金合同生效日，“离任日期”为根据公司决

定确认的解聘日期；对此后的非首任基金经理，“任职日期”和“离任日期”分别指根据公司决定确认的聘任日期和解聘日期。

2、证券从业的含义遵从行业协会《证券业从业人员资格管理办法》的相关规定。

4.1.1 期末兼任私募资产管理计划投资经理的基金经理同时管理的产品情况

注：无。

4.2 管理人对报告期内本基金运作合规守信情况的说明

本报告期内，本基金管理人严格遵守《中华人民共和国证券投资基金法》等有关法律法规、中国证监会和本基金基金合同的规定，本着诚实信用、勤勉尽责的原则管理和运用基金资产，在严格控制风险的基础上，为基金份额持有人谋求最大利益。本报告期内，本基金运作整体合法合规，没有损害基金份额持有人利益。基金的投资范围、投资比例及投资组合符合有关法律法规及基金合同的规定。

4.3 公平交易专项说明

4.3.1 公平交易制度的执行情况

报告期内，本基金管理人严格执行了《证券投资基金管理公司公平交易制度指导意见》和公司制定的公平交易相关制度。

4.3.2 异常交易行为的专项说明

本基金于本报告期内不存在异常交易行为。

报告期内，所有投资组合参与的交易所公开竞价同日反向交易成交较少的单边交易量未超过该证券当日成交量的 5%。

4.4 报告期内基金的投资策略和运作分析

一季度，经济基本面趋势并未改变，PPI 和 CPI 依然处于疲软趋势，去年四季度各种消费刺激政策起到了托底作用，但内在动能依然偏弱。海外国际关系变化莫测，外部环境依然复杂，中美贸易摩擦风险依然压制市场风险偏好。但国内新质生产力快速发展，尤其是人形机器人和 AI 的突破，激发市场做多的热情，成长风格明显占优，但成长板块的个股波动较大，赚钱效应依然较难持续。

本产品仓位上保持 90%左右的权益仓位，行业上低配了红利板块，超配了 TMT，制造以及医药板块。在个股选择上，在指数样本同板块类，选择未来确定性和成长性更好的个股，替代板块内其他个股权重。另外，对同样 AH 上市的公司，我们尽可能通过比较选择估值更有性价比的

港股。

本产品以中证 A500 为基准，旨在通过仓位配置、行业配置、个股选择的主动研究和投资获取超额收益。

4.5 报告期内基金的业绩表现

截至本报告期末平安策略回报混合 A 的基金份额净值 1.0619 元，本报告期基金份额净值增长率为 1.93%，同期业绩比较基准收益率为 0.34%；截至本报告期末平安策略回报混合 C 的基金份额净值 1.0483 元，本报告期基金份额净值增长率为 1.73%，同期业绩比较基准收益率为 0.34%。

4.6 报告期内基金持有人数或基金资产净值预警说明

本基金本报告期内未出现连续 20 个工作日基金份额持有人数低于 200 人的情形。本基金本报告期内出现连续 20 个工作日基金资产净值低于 5,000 万元的情形。截至报告期末，以上情况未消除。

§5 投资组合报告

5.1 报告期末基金资产组合情况

序号	项目	金额（元）	占基金总资产的比例（%）
1	权益投资	32,764,382.35	86.73
	其中：股票	32,764,382.35	86.73
2	基金投资	—	—
3	固定收益投资	710,398.16	1.88
	其中：债券	710,398.16	1.88
	资产支持证券	—	—
4	贵金属投资	—	—
5	金融衍生品投资	—	—
6	买入返售金融资产	—	—
	其中：买断式回购的买入返售金融资产	—	—
7	银行存款和结算备付金合计	3,266,583.05	8.65
8	其他资产	1,037,584.60	2.75
9	合计	37,778,948.16	100.00

注：本基金本报告期末通过港股通交易机制投资的港股公允价值为 4,428,425.83 元，占净值比例 12.18%。

5.2 报告期末按行业分类的股票投资组合

5.2.1 报告期末按行业分类的境内股票投资组合

代码	行业类别	公允价值（元）	占基金资产净值比例（%）
A	农、林、牧、渔业	116,190.00	0.32
B	采矿业	2,277,530.00	6.26
C	制造业	18,918,005.20	52.04
D	电力、热力、燃气及水生产和供应业	718,347.00	1.98
E	建筑业	439,458.00	1.21
F	批发和零售业	170,366.00	0.47
G	交通运输、仓储和邮政业	158,912.00	0.44
H	住宿和餐饮业	—	—
I	信息传输、软件和信息技术服务业	1,411,362.32	3.88
J	金融业	3,093,464.00	8.51
K	房地产业	—	—
L	租赁和商务服务业	308,789.00	0.85
M	科学研究和技术服务业	329,419.00	0.91
N	水利、环境和公共设施管理业	203,520.00	0.56
O	居民服务、修理和其他服务业	—	—
P	教育	—	—
Q	卫生和社会工作	190,594.00	0.52
R	文化、体育和娱乐业	—	—
S	综合	—	—
	合计	28,335,956.52	77.94

5.2.2 报告期末按行业分类的港股通投资股票投资组合

行业类别	公允价值（人民币）	占基金资产净值比例（%）
原材料	314,278.98	0.86
周期性消费品	—	—
非周期性消费品	237,019.65	0.65
能源	—	—
金融	1,390,252.62	3.82
医疗	1,682,212.96	4.63
工业	—	—
地产业	187,795.91	0.52
信息科技	616,865.71	1.70
电信服务	—	—
公用事业	—	—
合计	4,428,425.83	12.18

注：以上分类采用全球行业分类标准。

5.3 期末按公允价值占基金资产净值比例大小排序的股票投资明细

5.3.1 报告期末按公允价值占基金资产净值比例大小排序的前十名股票投资明细

序号	股票代码	股票名称	数量（股）	公允价值（元）	占基金资产净值比例（%）
1	600519	贵州茅台	800	1,248,800.00	3.43
2	300750	宁德时代	3,900	986,466.00	2.71
3	600036	招商银行	22,400	969,696.00	2.67
4	688428	诺诚健华	28,527	533,740.17	1.47
4	09969	诺诚健华	44,000	371,125.31	1.02
5	01336	新华保险	31,800	870,108.72	2.39
6	000333	美的集团	10,800	847,800.00	2.33
7	601899	紫金矿业	40,400	732,048.00	2.01
8	601229	上海银行	72,400	713,140.00	1.96
9	002594	比亚迪	1,700	637,330.00	1.75
10	00981	中芯国际	14,500	616,865.71	1.70

5.4 报告期末按债券品种分类的债券投资组合

序号	债券品种	公允价值（元）	占基金资产净值比例（%）
1	国家债券	710,398.16	1.95
2	央行票据	—	—
3	金融债券	—	—
	其中：政策性金融债	—	—
4	企业债券	—	—
5	企业短期融资券	—	—
6	中期票据	—	—
7	可转债（可交换债）	—	—
8	同业存单	—	—
9	其他	—	—
10	合计	710,398.16	1.95

5.5 报告期末按公允价值占基金资产净值比例大小排序的前五名债券投资明细

序号	债券代码	债券名称	数量（张）	公允价值（元）	占基金资产净值比例（%）
1	019740	24 国债 09	7,000	710,398.16	1.95

5.6 报告期末按公允价值占基金资产净值比例大小排序的前十名资产支持证券投资 明细

注：本基金本报告期末未持有资产支持证券。

5.7 报告期末按公允价值占基金资产净值比例大小排序的前五名贵金属投资明细

注：本基金报告期末未持有贵金属投资。

5.8 报告期末按公允价值占基金资产净值比例大小排序的前五名权证投资明细

注：本基金本报告期末未持有权证。

5.9 报告期末本基金投资的股指期货交易情况说明

5.9.1 报告期末本基金投资的股指期货持仓和损益明细

注：本基金本报告期无股指期货投资。

5.9.2 本基金投资股指期货的投资政策

本基金本报告期无股指期货投资。

5.10 报告期末本基金投资的国债期货交易情况说明

5.10.1 本期国债期货投资政策

本基金本报告期无国债期货投资。

5.10.2 报告期末本基金投资的国债期货持仓和损益明细

注：本基金本报告期内无国债期货投资。

5.10.3 本期国债期货投资评价

本基金本报告期无国债期货投资。

5.11 投资组合报告附注

5.11.1 本基金投资的前十名证券的发行主体本期是否出现被监管部门立案调查，或在报告编制日前一年内受到公开谴责、处罚的情形

根据发布的相关公告，本基金投资的前十名证券的发行主体中，上海银行股份有限公司、招商银行股份有限公司在本报告编制日前一年内受到监管部门的公开谴责或处罚。

本基金投资上述证券的投资决策程序符合相关法律法规和公司制度的要求。

5.11.2 基金投资的前十名股票是否超出基金合同规定的备选股票库

基金投资的前十名股票中，没有投资超出基金合同规定备选库以外的股票。

5.11.3 其他资产构成

序号	名称	金额（元）
1	存出保证金	68,983.12
2	应收证券清算款	954,976.87
3	应收股利	—
4	应收利息	—
5	应收申购款	13,624.61
6	其他应收款	—
7	其他	—

8	合计	1,037,584.60
---	----	--------------

5.11.4 报告期末持有的处于转股期的可转换债券明细

注：本基金本报告期末未持有处于转股期的可转换债券。

5.11.5 报告期末前十名股票中存在流通受限情况的说明

注：本基金本报告期末前十名股票中无流通受限的股票。

5.11.6 投资组合报告附注的其他文字描述部分

由于四舍五入原因，分项之和与合计可能有尾差。

§6 开放式基金份额变动

单位：份

项目	平安策略回报混合 A	平安策略回报混合 C
报告期期初基金份额总额	29,025,432.35	22,214,376.25
报告期期间基金总申购份额	1,022,772.68	2,877,032.28
减：报告期期间基金总赎回份额	7,127,551.69	13,629,346.60
报告期期间基金拆分变动份额（份额减少以“-”填列）	-	-
报告期期末基金份额总额	22,920,653.34	11,462,061.93

§7 基金管理人运用固有资金投资本基金情况

7.1 基金管理人持有本基金份额变动情况

注：无。

7.2 基金管理人运用固有资金投资本基金交易明细

注：无。

§8 影响投资者决策的其他重要信息

8.1 报告期内单一投资者持有基金份额比例达到或超过 20%的情况

投资者类别	报告期内持有基金份额变化情况					报告期末持有基金情况	
	序号	持有基金份额比例达到或者超过 20%的时间区间	期初份额	申购份额	赎回份额	持有份额	份额占比（%）
机构	1	2025/01/21-2025/03/31	10,003,400.00	-	-	10,003,400.00	29.09

个人	-	-	-	-	-	-	-
产品特有风险							
<p>本报告期内，本基金出现单一份额持有人持有基金份额占比超过 20%的情况。当该基金份额持有人选择大比例赎回时，可能引发巨额赎回。若发生巨额赎回而本基金没有足够现金时，存在一定的流动性风险；为应对巨额赎回而进行投资标的变现时，可能存在仓位调整困难，甚至对基金份额净值造成不利影响。基金经理会对可能出现的巨额赎回情况进行充分准备并做好流动性管理，但当基金出现巨额赎回并被全部确认时，申请赎回的基金份额持有人有可能面临赎回款项被延缓支付的风险，未赎回的基金份额持有人有可能承担短期内基金资产变现冲击成本对基金份额净值产生的不利影响。在极端情况下，当持有基金份额占比较高的基金份额持有人大量赎回本基金时，可能导致在其赎回后本基金资产规模连续六十个工作日低于 5,000 万元，基金还可能面临转换运作方式、与其他基金合并或者终止基金合同等情形。</p>							

8.2 影响投资者决策的其他重要信息

为更好地反映平安策略回报混合型证券投资基金（以下简称本基金）的风险收益特征，并提高业绩比较基准的可比性，根据《中华人民共和国证券投资基金法》、《公开募集证券投资基金运作管理办法》的有关规定和《平安策略回报混合型证券投资基金基金合同》（以下简称《基金合同》）的约定，经与本基金的基金托管人交通银行股份有限公司协商一致，平安基金管理有限公司（以下简称“基金管理人”）决定于 2025 年 1 月 24 日起，调整本基金业绩比较基准，并相应修订《基金合同》。详细内容可阅读本公司于 2025 年 1 月 23 日发布的《关于平安策略回报混合型证券投资基金调整业绩比较基准并修订基金合同的公告》。

§9 备查文件目录

9.1 备查文件目录

- （1）中国证监会准予平安策略回报混合型证券投资基金募集注册的文件
- （2）平安策略回报混合型证券投资基金基金合同
- （3）平安策略回报混合型证券投资基金托管协议
- （4）法律意见书
- （5）基金管理人业务资格批件、营业执照和公司章程

9.2 存放地点

深圳市福田区福田街道益田路 5033 号平安金融中心 34 层

9.3 查阅方式

- （1）投资者可在营业时间免费查阅，也可按工本费购买复印件
- （2）投资者对本报告书如有疑问，可咨询本基金管理人平安基金管理有限公司，客户服务

电话：400-800-4800（免长途话费）

平安基金管理有限公司

2025 年 4 月 21 日