

大成景盛一年定期开放债券型证券投资基金

2025 年第 1 季度报告

2025 年 3 月 31 日

基金管理人：大成基金管理有限公司

基金托管人：中国银行股份有限公司

报告送出日期：2025 年 4 月 22 日

§1 重要提示

基金管理人的董事会及董事保证本报告所载资料不存在虚假记载、误导性陈述或重大遗漏，并对其内容的真实性、准确性和完整性承担个别及连带责任。

基金托管人中国银行股份有限公司根据本基金合同规定，于 2025 年 04 月 21 日复核了本报告中的财务指标、净值表现和投资组合报告等内容，保证复核内容不存在虚假记载、误导性陈述或者重大遗漏。

基金管理人承诺以诚实信用、勤勉尽责的原则管理和运用基金资产，但不保证基金一定盈利。基金的过往业绩并不代表其未来表现。投资有风险，投资者在作出投资决策前应仔细阅读本基金的招募说明书。

本报告中财务资料未经审计。
本报告期自 2025 年 01 月 01 日起至 03 月 31 日止。

§2 基金产品概况

基金简称	大成景盛一年定期开放债券
基金主代码	002946
基金运作方式	契约型开放式
基金合同生效日	2016 年 11 月 8 日
报告期末基金份额总额	60,727,087.15 份
投资目标	在严格控制投资风险的基础上，通过积极主动的投资管理，力争实现基金资产长期稳定增值。
投资策略	<p>（一）封闭期投资策略</p> <p>本基金运用自上而下的宏观分析和自下而上的市场分析相结合的方法实现大类资产配置，把握不同的经济发展阶段各类资产的投资机会，根据宏观经济、基准利率水平等因素，预测债券类、货币类等大类资产的预期收益率水平，结合各类别资产的波动性以及流动性状况分析，进行大类资产配置。</p> <p>（二）开放期投资策略</p> <p>开放运作期内，本基金将保持较高的组合流动性，方便投资人安排投资。</p> <p>1、债券投资策略</p> <p>在遵守本基金有关投资限制与投资比例的前提下，将主要投资于高流动性的投资品种。本基金在开放期将重点考虑债券的安全性和流动性，确保组合债券有较高的变现能力，并严格控制基金组合的杠杆比例。</p> <p>2、流动性管理策略</p> <p>基金管理人将密切关注基金的申购赎回情况，对投资组</p>

	合的现金比例进行结构化管理。同时，也会通过回购的滚动操作和债券品种的期限结构搭配，有效分配基金的现金流，保持本基金在开放期的充分流动性。	
业绩比较基准	沪深 300 指数收益率×20%+中债综合指数（全价）收益率×80%	
风险收益特征	本基金为债券型基金，属于证券投资基金中的较低风险品种，其预期风险与预期收益高于货币市场基金，低于混合型基金和股票型基金。	
基金管理人	大成基金管理有限公司	
基金托管人	中国银行股份有限公司	
下属分级基金的基金简称	大成景盛一年定期开放债券 A	大成景盛一年定期开放债券 C
下属分级基金的交易代码	002946	002947
报告期末下属分级基金的份额总额	60,103,585.13 份	623,502.02 份

§3 主要财务指标和基金净值表现

3.1 主要财务指标

单位：人民币元

主要财务指标	报告期（2025 年 1 月 1 日 - 2025 年 3 月 31 日）	
	大成景盛一年定期开放债券 A	大成景盛一年定期开放债券 C
1. 本期已实现收益	1,400,124.98	13,470.94
2. 本期利润	-109,611.75	-1,692.96
3. 加权平均基金份额本期利润	-0.0018	-0.0028
4. 期末基金资产净值	70,273,129.92	704,860.79
5. 期末基金份额净值	1.1692	1.1305

注：1、本期已实现收益指基金本期利息收入、投资收益、其他收入（不含公允价值变动收益）扣除相关费用和信用减值损失后的余额，本期利润为本期已实现收益加上本期公允价值变动收益。

2、所述基金业绩指标不包括持有人认购或交易基金的各项费用，计入费用后实际收益水平要低于所列数字。

3.2 基金净值表现

3.2.1 基金份额净值增长率及其与同期业绩比较基准收益率的比较

大成景盛一年定期开放债券 A

阶段	净值增长率①	净值增长率标准差②	业绩比较基准收益率③	业绩比较基准收益率标准差④	①—③	②—④
----	--------	-----------	------------	---------------	-----	-----

过去三个月	-0.15%	0.11%	-1.15%	0.19%	1.00%	-0.08%
过去六个月	1.01%	0.26%	0.34%	0.28%	0.67%	-0.02%
过去一年	4.13%	0.23%	4.18%	0.25%	-0.05%	-0.02%
过去三年	4.60%	0.21%	4.10%	0.22%	0.50%	-0.01%
过去五年	16.43%	0.23%	7.84%	0.23%	8.59%	0.00%
自基金合同 生效起至今	23.04%	0.25%	12.71%	0.23%	10.33%	0.02%

大成景盛一年定期开放债券 C

阶段	净值增长率①	净值增长率标准 差②	业绩比较基准 收益率③	业绩比较基准 收益率标准差 ④	①－③	②－④
过去三个月	-0.25%	0.11%	-1.15%	0.19%	0.90%	-0.08%
过去六个月	0.82%	0.26%	0.34%	0.28%	0.48%	-0.02%
过去一年	3.73%	0.23%	4.18%	0.25%	-0.45%	-0.02%
过去三年	3.35%	0.21%	4.10%	0.22%	-0.75%	-0.01%
过去五年	14.12%	0.23%	7.84%	0.23%	6.28%	0.00%
自基金合同 生效起至今	18.97%	0.25%	12.71%	0.23%	6.26%	0.02%

3.2.2 自基金合同生效以来基金累计净值增长率变动及其与同期业绩比较基准收益率变动的比较

大成景盛一年定期开放债券**A**累计净值增长率与同期业绩比较基准收益率的历史走势对比图

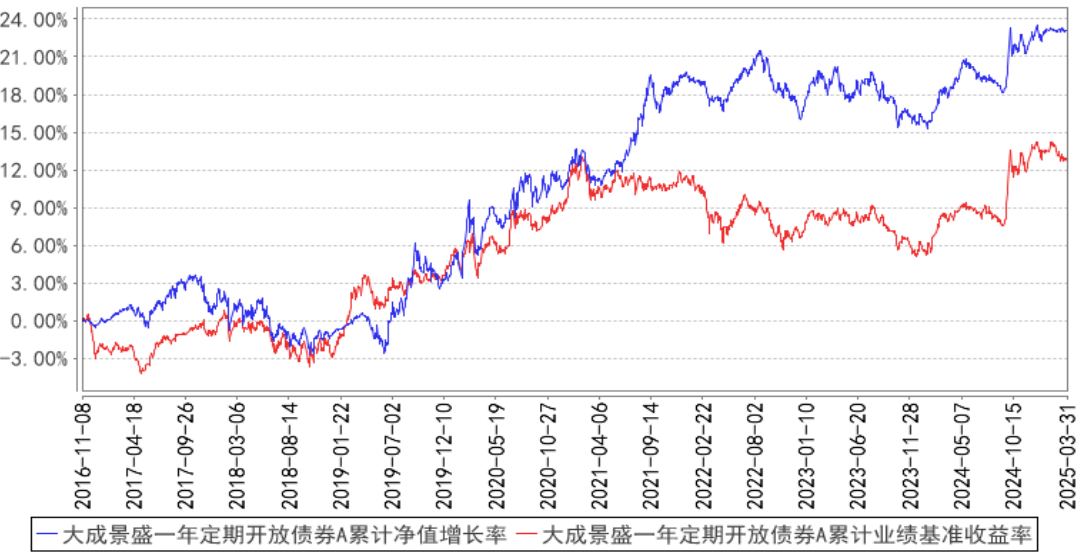

大成景盛一年定期开放债券**C**累计净值增长率与同期业绩比较基准收益率的历史走势对比图

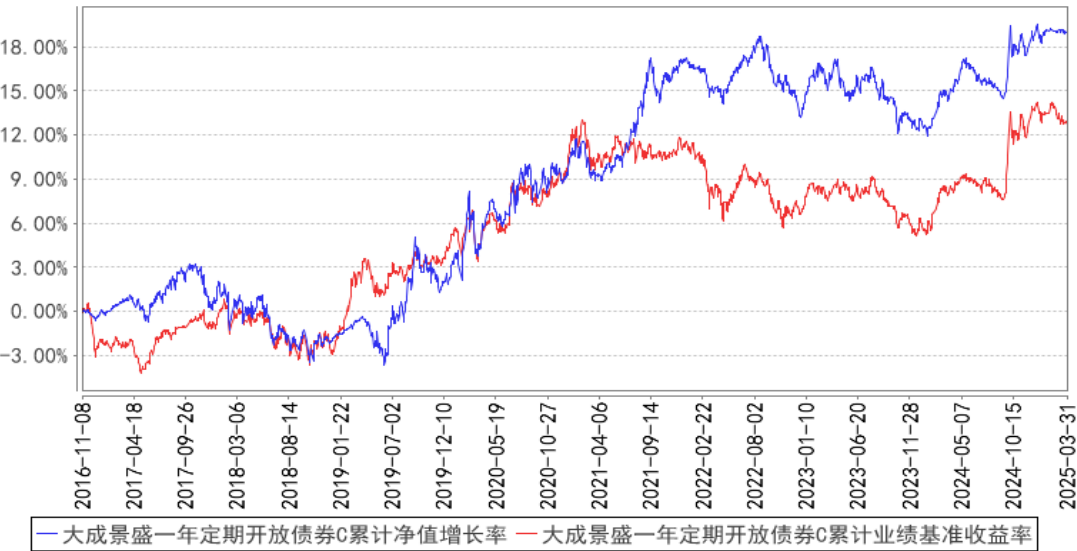

注：本基金合同规定，基金管理人应当自基金合同生效之日起六个月内使基金的投资组合比例符合基金合同的约定。建仓期结束时，本基金的投资组合比例符合基金合同的约定。

§4 管理人报告

4.1 基金经理（或基金经理小组）简介

姓名	职务	任本基金的基金经理期限		证券从业年限	说明
		任职日期	离任日期		
王立	本基金基金经理， 首席固定	2020 年 12 月 16 日	—	23 年	中南财经大学经济学硕士。曾就职于申银万国证券股份有限公司、南京市商业银行资金营运中心。2005 年 4 月加入大成基

	收益投资 官兼社保 及养老投 资管理部 总监				金管理有限公司，曾担任固定收益总部总监助理、副总监、总监，现任首席固定收益投资官兼社保及养老投资管理部总监。2007 年 1 月 12 日至 2014 年 12 月 23 日任大成货币市场证券投资基金基金经理。2009 年 5 月 23 日起任大成债券投资基金基金经理。2012 年 11 月 20 日至 2014 年 4 月 4 日任大成现金增利货币市场基金基金经理。2013 年 2 月 1 日至 2015 年 5 月 25 日任大成月添利理财债券型证券投资基金基金经理。2013 年 7 月 23 日至 2015 年 5 月 25 日任大成景旭纯债债券型证券投资基金基金经理。2014 年 9 月 3 日至 2020 年 10 月 15 日任大成景兴信用债债券型证券投资基金基金经理。2014 年 9 月 3 日至 2016 年 11 月 23 日任大成景丰债券型证券投资基金（LOF）基金经理。2016 年 2 月 3 日至 2018 年 4 月 2 日任大成慧成货币市场基金基金经理。2020 年 12 月 16 日起任大成景盛一年定期开放债券型证券投资基金基金经理。2021 年 8 月 17 日起任大成元吉增利债券型证券投资基金基金经理。具有基金从业资格。国籍：中国
--	------------------------------------	--	--	--	--

注：1、任职日期、离任日期为本基金管理人作出决定之日。

2、证券从业年限的计算标准遵从中国证监会《证券基金经营机构董事、监事、高级管理人员及从业人员监督管理办法》的相关规定。

4.1.1 期末兼任私募资产管理计划投资经理的基金经理同时管理的产品情况

无。

4.2 管理人对报告期内本基金运作遵规守信情况的说明

报告期内，本基金管理人严格遵守《中华人民共和国证券投资基金法》等有关法律法规及基金合同、基金招募说明书等有关基金法律文件的规定，以取信于市场、取信于社会投资公众为宗旨，本着诚实信用、勤勉尽责的原则管理和运用基金资产，在规范基金运作和严格控制投资风险的前提下，为基金份额持有人谋求最大利益，无损害基金份额持有人利益的行为。

4.3 公平交易专项说明

4.3.1 公平交易制度的执行情况

报告期内，公司严格执行了公平交易的原则和制度。公司运用统计分析方法和工具，对旗下

所有投资组合间连续 4 个季度的日内、3 日内、5 日内及 10 日内股票及债券交易同向交易价差进行分析，针对同一基金经理管理的多个投资组合及公私募兼任基金经理管理的多个投资组合的投资交易行为加强了公平交易监测与分析，包括对不同时间窗下（同日、3 日、5 日、10 日）反向交易和同向交易价差监控的分析。分析结果表明：债券交易同向交易频率较低；部分股票同向交易溢价率较大主要来源于投资策略差异、市场因素（如个股当日价格振幅较高）及组合经理交易时机选择，同时结合交易价差专项统计分析，未发现违反公平交易原则的异常情况。

4.3.2 异常交易行为的专项说明

报告期内，公司旗下所有投资组合未发现存在异常交易行为。公司旗下投资组合间存在证券同日反向交易，但不存在参与交易所公开竞价同日反向交易成交较少的单边交易量超过该证券当日成交量 5% 的情形。投资组合间相邻交易日反向交易的市场成交比例、成交均价等交易结果数据表明该类交易不对市场产生重大影响，无异常。

4.4 报告期内基金的投资策略和运作分析

2025 年一季度，中国经济稳健复苏。前两个月，规模以上工业增加值、社会消费品零售总额及固定资产投资稳步增长。3 月制造业 PMI 回升，消费、投资、工业生产等领域的高频数据向好。然而，内需修复的持续性亟待巩固，外部全球贸易摩擦加剧，短期政策需平衡“防风险”与“促转型”双重目标。

一季度债券市场呈熊平走势。1 月初，债市行情达到白热化，10Y 国债收益率一度低于 1.6%。此后，抢跑降准降息的预期逐步修正，行情进入颠簸调整阶段。10Y 国债收益率触及 1.9%，重回 2024 年 12 月点位，1Y 国债收益率一度升至 1.6% 上方，债市曲线呈现熊平形态。股票市场同样大幅震荡，与债市形成显著跷跷板效应。两会后进入业绩披露窗口期，市场风险偏好先修复后回落，热点轮动进一步加快。转债市场在 1-2 月受益于小盘成长风格震荡上行，3 月则高位整理。转债紧密跟随权益市场震荡，低价转债和中小盘转债的振幅尤为显著。

本基金始终坚守严格的风险控制底线，积极践行主动灵活的组合管理策略，在一季度动态调整大类资产配置。在组合久期管理层面，一季度先采取谨慎策略，将久期降至 1 年以下，随后市场环境出现变化，捕捉中长久期利率债的波动契机，逐步将久期加回至中性水平。

权益仓位管理方面，一季度操作灵活，对正股与转债持仓均进行了积极调整。在标的选择上，以红利类资产作为稳固的基础持仓，同时参与 AI、机器人、智能驾驶等板块的投资机会，为组合收益提供了有效支撑。同时鉴于一季度转债市场整体估值处于相对高位，本基金在 3 月份前将组合中的转债持仓降至较低水平。后续，基金仍将密切关注宏观基本面和市场机会，积极把握调整

后出现的配置机会，灵活优化资产配置，力求为投资者创造持续稳健的收益。

4.5 报告期内基金的业绩表现

截至本报告期末大成景盛一年定期开放债券 A 的基金份额净值为 1.1692 元，本报告期基金份额净值增长率为-0.15%，同期业绩比较基准收益率为-1.15%；截至本报告期末大成景盛一年定期开放债券 C 的基金份额净值为 1.1305 元，本报告期基金份额净值增长率为-0.25%，同期业绩比较基准收益率为-1.15%。

4.6 报告期内基金持有人数或基金资产净值预警说明

无。

§5 投资组合报告

5.1 报告期末基金资产组合情况

序号	项目	金额（元）	占基金总资产的比例（%）
1	权益投资	5,647,929.32	6.82
	其中：股票	5,647,929.32	6.82
2	基金投资	-	-
3	固定收益投资	64,854,984.28	78.33
	其中：债券	64,854,984.28	78.33
	资产支持证券	-	-
4	贵金属投资	-	-
5	金融衍生品投资	-	-
6	买入返售金融资产	-	-
	其中：买断式回购的买入返售金融资产	-	-
7	银行存款和结算备付金合计	11,288,872.47	13.63
8	其他资产	1,010,442.43	1.22
9	合计	82,802,228.50	100.00

5.2 报告期末按行业分类的股票投资组合

5.2.1 报告期末按行业分类的境内股票投资组合

代码	行业类别	公允价值（元）	占基金资产净值比例（%）
A	农、林、牧、渔业	-	-
B	采矿业	173,202.00	0.24
C	制造业	2,230,276.32	3.14
D	电力、热力、燃气及水生产和供应业	8,019.00	0.01

E	建筑业	719.00	0.00
F	批发和零售业	31,664.00	0.04
G	交通运输、仓储和邮政业	109,536.00	0.15
H	住宿和餐饮业	—	—
I	信息传输、软件和信息技术服务业	—	—
J	金融业	3,072,796.00	4.33
K	房地产业	8,253.00	0.01
L	租赁和商务服务业	—	—
M	科学研究和技术服务业	13,464.00	0.02
N	水利、环境和公共设施管理业	—	—
O	居民服务、修理和其他服务业	—	—
P	教育	—	—
Q	卫生和社会工作	—	—
R	文化、体育和娱乐业	—	—
S	综合	—	—
	合计	5,647,929.32	7.96

5.2.2 报告期末按行业分类的港股通投资股票投资组合

无。

5.3 期末按公允价值占基金资产净值比例大小排序的股票投资明细

5.3.1 报告期末按公允价值占基金资产净值比例大小排序的前十名股票投资明细

序号	股票代码	股票名称	数量（股）	公允价值（元）	占基金资产净值比例（%）
1	601187	厦门银行	249,800	1,471,322.00	2.07
2	601665	齐鲁银行	227,700	1,379,862.00	1.94
3	000651	格力电器	11,800	536,428.00	0.76
4	603129	春风动力	1,200	224,556.00	0.32
5	601077	渝农商行	32,600	198,208.00	0.28
6	600519	贵州茅台	100	156,100.00	0.22
7	000725	京东方 A	33,200	137,780.00	0.19
8	603995	甬金股份	6,600	133,386.00	0.19
9	601872	招商轮船	16,800	109,536.00	0.15
10	688029	南微医学	1,356	89,360.40	0.13

5.4 报告期末按债券品种分类的债券投资组合

序号	债券品种	公允价值（元）	占基金资产净值比例（%）
1	国家债券	—	—
2	央行票据	—	—
3	金融债券	31,367,898.63	44.19
	其中：政策性金融债	31,367,898.63	44.19
4	企业债券	25,699,093.16	36.21

5	企业短期融资券	-	-
6	中期票据	-	-
7	可转债（可交换债）	7,787,992.49	10.97
8	同业存单	-	-
9	其他	-	-
10	合计	64,854,984.28	91.37

5.5 报告期末按公允价值占基金资产净值比例大小排序的前五名债券投资明细

序号	债券代码	债券名称	数量（张）	公允价值（元）	占基金资产净值比例（%）
1	220220	22 国开 20	100,000	10,704,665.75	15.08
2	092303003	23 进出口行二级 资本债 01	100,000	10,595,408.22	14.93
3	240431	24 农发 31	100,000	10,067,824.66	14.18
4	149474	21 深投 02	50,000	5,226,942.47	7.36
5	115927	23 环球 03	50,000	5,180,200.00	7.30

5.6 报告期末按公允价值占基金资产净值比例大小排序的前十名资产支持证券投资
明细

无。

5.7 报告期末按公允价值占基金资产净值比例大小排序的前五名贵金属投资明细

无。

5.8 报告期末按公允价值占基金资产净值比例大小排序的前五名权证投资明细

无。

5.9 报告期末本基金投资的国债期货交易情况说明

5.9.1 本期国债期货投资政策

无。

5.9.2 报告期末本基金投资的国债期货持仓和损益明细

无。

5.9.3 本期国债期货投资评价

无。

5.10 投资组合报告附注

5.10.1 本基金投资的前十名证券的发行主体本期是否出现被监管部门立案调查，或

在报告编制日前一年内受到公开谴责、处罚的情形

- 1、本基金投资的前十名证券 22 国开 20 的发行主体国家开发银行于 2024 年 12 月 24 日因贷款支付管理不到位、向未取得行政许可的项目发放贷款等受到北京金融监管局处罚（京金罚决字（2024）43 号）。本基金认为，对国家开发银行的处罚不会对其投资价值构成实质性负面影响。
- 2、本基金投资的前十名证券重银转债的发行主体重庆银行股份有限公司于 2024 年 6 月 19 日因贷款风险分类不准确、资金投向不合规且未按约定用途使用、对政府平台项目风险管控不到位等受到国家金融监督管理总局重庆监管局处罚（渝金管罚决字（2024）12 号）。本基金认为，对重庆银行股份有限公司的处罚不会对其投资价值构成实质性负面影响。

5.10.2 基金投资的前十名股票是否超出基金合同规定的备选股票库

本基金投资的前十名股票未超出基金合同规定的备选股票库。

5.10.3 其他资产构成

序号	名称	金额（元）
1	存出保证金	10,442.43
2	应收证券清算款	1,000,000.00
3	应收股利	—
4	应收利息	—
5	应收申购款	—
6	其他应收款	—
7	其他	—
8	合计	1,010,442.43

5.10.4 报告期末持有的处于转股期的可转换债券明细

序号	债券代码	债券名称	公允价值（元）	占基金资产净值比例（%）
1	118032	建龙转债	1,003,322.26	1.41
2	113056	重银转债	822,594.74	1.16
3	113052	兴业转债	818,526.30	1.15
4	110064	建工转债	709,933.36	1.00
5	113647	禾丰转债	706,554.79	1.00
6	113618	美诺转债	704,194.91	0.99
7	113653	永 22 转债	703,925.92	0.99
8	118010	洁特转债	699,316.30	0.99
9	123154	火星转债	692,620.86	0.98
10	123180	浙矿转债	506,168.52	0.71
11	127083	山路转债	221,381.04	0.31
12	113598	法兰转债	141,793.01	0.20
13	113043	财通转债	57,660.48	0.08

5.10.5 报告期末前十名股票中存在流通受限情况的说明

无。

5.10.6 投资组合报告附注的其他文字描述部分

由于四舍五入原因，分项之和与合计可能有尾差。

§6 开放式基金份额变动

单位：份

项目	大成景盛一年定期开放债券 A	大成景盛一年定期开放债券 C
报告期期初基金份额总额	61,315,070.91	641,968.18
报告期期间基金总申购份额	22,169.23	88,378.26
减：报告期期间基金总赎回份额	1,233,655.01	106,844.42
报告期期间基金拆分变动份额（份额减少以“-”填列）	-	-
报告期期末基金份额总额	60,103,585.13	623,502.02

§7 基金管理人运用固有资金投资本基金情况

7.1 基金管理人持有本基金份额变动情况

单位：份

项目	大成景盛一年定期开放债券 A	大成景盛一年定期开放债券 C
报告期期初管理人持有的本基金份额	52,866,328.68	-
报告期期间买入/申购总份额	-	-
报告期期间卖出/赎回总份额	-	-
报告期期末管理人持有的本基金份额	52,866,328.68	-
报告期期末持有的本基金份额占基金总份额比例（%）	87.06	-

7.2 基金管理人运用固有资金投资本基金交易明细

无。

§8 影响投资者决策的其他重要信息

8.1 报告期内单一投资者持有基金份额比例达到或超过 20%的情况

投资者类	报告期内持有基金份额变化情况					报告期末持有基金情况	
	序号	持有基金份额比例达到或者超过 20% 的时间区间	期初份额	申购份额	赎回份额	持有份额	份额占比（%）

别							
机构	1	20250101-20250331	52,866,328.68	-	-	52,866,328.68	87.06
产品特有风险							
当基金份额持有人占比过于集中时，可能会因某单一基金份额持有人大额赎回而引发基金净值剧烈波动的风险，甚至有可能引起基金的流动性风险，基金管理人可能无法及时变现基金资产以应对基金份额持有人的赎回申请，基金份额持有人可能无法及时赎回持有的全部基金份额。							

8.2 影响投资者决策的其他重要信息

无。

§9 备查文件目录

9.1 备查文件目录

- 1、中国证监会批准设立大成景盛一年定期开放债券型证券投资基金的文件；
- 2、《大成景盛一年定期开放债券型证券投资基金基金合同》；
- 3、《大成景盛一年定期开放债券型证券投资基金托管协议》；
- 4、大成基金管理有限公司批准文件、营业执照、公司章程；
- 5、本报告期内在规定报刊上披露的各种公告原稿。

9.2 存放地点

备查文件存放在本基金管理人和托管人的住所。

9.3 查阅方式

投资者可在营业时间免费查阅，或登录本基金管理人网站 <http://www.dcfund.com.cn> 进行查阅。

大成基金管理有限公司
2025 年 4 月 22 日