

银华中债 1-3 年农发行债券指数证券投资
基金
2025 年第 2 季度报告

2025 年 6 月 30 日

基金管理人：银华基金管理股份有限公司

基金托管人：中国邮政储蓄银行股份有限公司

报告送出日期：2025 年 7 月 18 日

§ 1 重要提示

基金管理人的董事会及董事保证本报告所载资料不存在虚假记载、误导性陈述或重大遗漏，并对其内容的真实性、准确性和完整性承担个别及连带责任。

基金托管人中国邮政储蓄银行股份有限公司根据本基金合同规定，于 2025 年 07 月 16 日复核了本报告中的财务指标、净值表现和投资组合报告等内容，保证复核内容不存在虚假记载、误导性陈述或者重大遗漏。

基金管理人承诺以诚实信用、勤勉尽责的原则管理和运用基金资产，但不保证基金一定盈利。

基金的过往业绩并不代表其未来表现。投资有风险，投资者在作出投资决策前应仔细阅读本基金的招募说明书。

本报告中财务资料未经审计。

本报告期自 2025 年 04 月 01 日起至 06 月 30 日止。

§ 2 基金产品概况

基金简称	银华中债 1-3 年农发行债券指数
基金主代码	009541
基金运作方式	契约型开放式
基金合同生效日	2020 年 5 月 25 日
报告期末基金份额总额	6,992,460,008.09 份
投资目标	本基金采用被动式指数化投资，通过抽样复制法选择合适的债券进行投资，以实现对标的指数的有效跟踪。
投资策略	本基金为被动式指数基金，采用抽样复制法，主要以标的指数的成份券构成为基础，综合考虑跟踪效果、操作风险等因素构成组合，并根据本基金资产规模、日常申赎情况、市场流动性以及债券特性、交易惯例等情况，选择合适的债券构建投资组合，以保证对标的指数的有效跟踪。基金的投资组合比例为：本基金投资于债券资产的比例不低于基金资产的 80%，其中投资于待偿期限为 1 年至 3 年（包含 1 年和 3 年）的标的指数成份券及备选成份券的比例不低于本基金非现金基金资产的 80%，现金或者到期日在一年以内的政府债券不低于基金资产净值的 5%。
业绩比较基准	95%×中债-1-3 年农发行债券指数收益率+5%×银行活期存款利率（税后）
风险收益特征	本基金为债券型基金，其预期风险和预期收益水平低于股票型基金和混合型基金，高于货币市场基金。本基金为指数型基金，主要采用抽样复制法跟踪标的指数的表现，具有与标的指数以及标的指数所代表的债券市场相

	似的风险收益特征。	
基金管理人	银华基金管理股份有限公司	
基金托管人	中国邮政储蓄银行股份有限公司	
下属分级基金的基金简称	银华中债 1-3 年农发行债券指数 A	银华中债 1-3 年农发行债券指数 D
下属分级基金的交易代码	009541	024341
报告期末下属分级基金的份额总额	6,531,031,279.43 份	461,428,728.66 份

§ 3 主要财务指标和基金净值表现

3.1 主要财务指标

单位：人民币元

主要财务指标	报告期（2025 年 4 月 1 日 - 2025 年 6 月 30 日）	报告期（2025 年 5 月 26 日 - 2025 年 6 月 30 日）
	银华中债 1-3 年农发行债券指数 A	银华中债 1-3 年农发行债券指数 D
1. 本期已实现收益	44,613,281.61	441,750.03
2. 本期利润	54,941,693.40	149,478.00
3. 加权平均基金份额本期利润	0.0087	0.0011
4. 期末基金资产净值	6,934,985,525.97	490,140,593.16
5. 期末基金份额净值	1.0619	1.0622

注：1、本期已实现收益指基金本期利息收入、投资收益、其他收入（不含公允价值变动收益）扣除相关费用和信用减值损失后的余额，本期利润为本期已实现收益加上本期公允价值变动收益。

2、本报告中所列示的基金业绩指标不包括持有人认购或交易基金的各项费用，例如：基金的认购、申购、赎回费等，计入费用后实际收益水平要低于所列数字。

3、本基金于 2025 年 05 月 26 日起增设 D 类份额。

3.2 基金净值表现

3.2.1 基金份额净值增长率及其与同期业绩比较基准收益率的比较

银华中债 1-3 年农发行债券指数 A

阶段	净值增长率①	净值增长率标准差②	业绩比较基准收益率③	业绩比较基准收益率标准差④	①—③	②—④
过去三个月	0.84%	0.05%	-0.01%	0.05%	0.85%	0.00%
过去六个月	0.40%	0.05%	-1.18%	0.05%	1.58%	0.00%

过去一年	2.85%	0.06%	-0.82%	0.05%	3.67%	0.01%
过去三年	9.58%	0.05%	-1.33%	0.06%	10.91%	-0.01%
过去五年	16.76%	0.04%	-1.94%	0.06%	18.70%	-0.02%
自基金合同生效起至今	16.91%	0.04%	-3.36%	0.06%	20.27%	-0.02%

银华中债 1-3 年农发行债券指数 D

阶段	净值增长率①	净值增长率标准差②	业绩比较基准收益率③	业绩比较基准收益率标准差④	①-③	②-④
自基金合同生效起至今	0.29%	0.03%	0.12%	0.02%	0.17%	0.01%

3.2.2 自基金合同生效以来基金累计净值增长率变动及其与同期业绩比较基准收益率变动的比较

银华中债 1-3 年农发行债券指数 A 累计净值增长率与同期业绩比较基准收益率的历史走势对比图

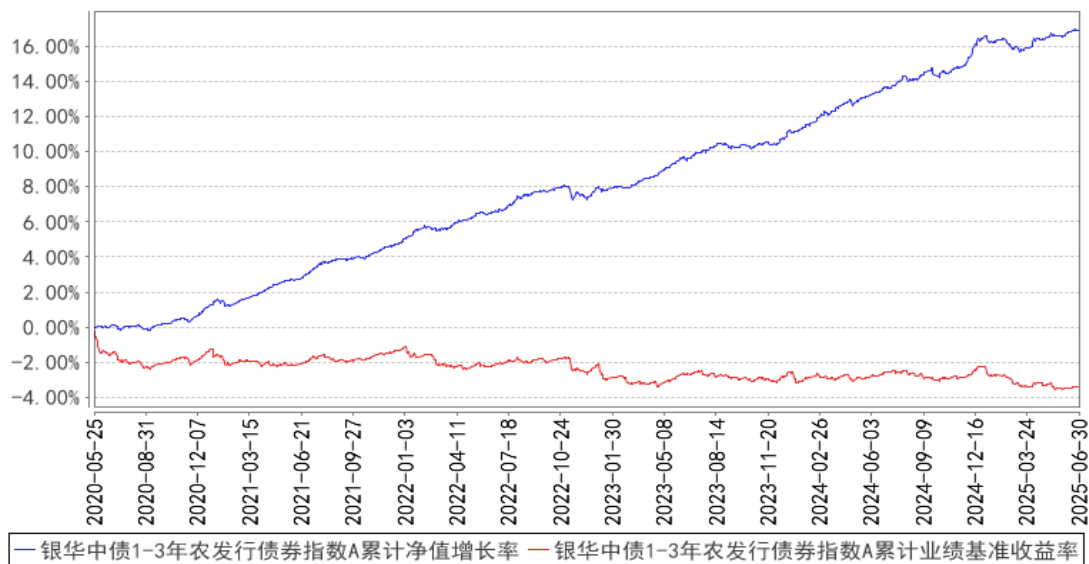

银华中债1-3年农发行债券指数D累计净值增长率与同期业绩比较基准收益率的历史走势对比图

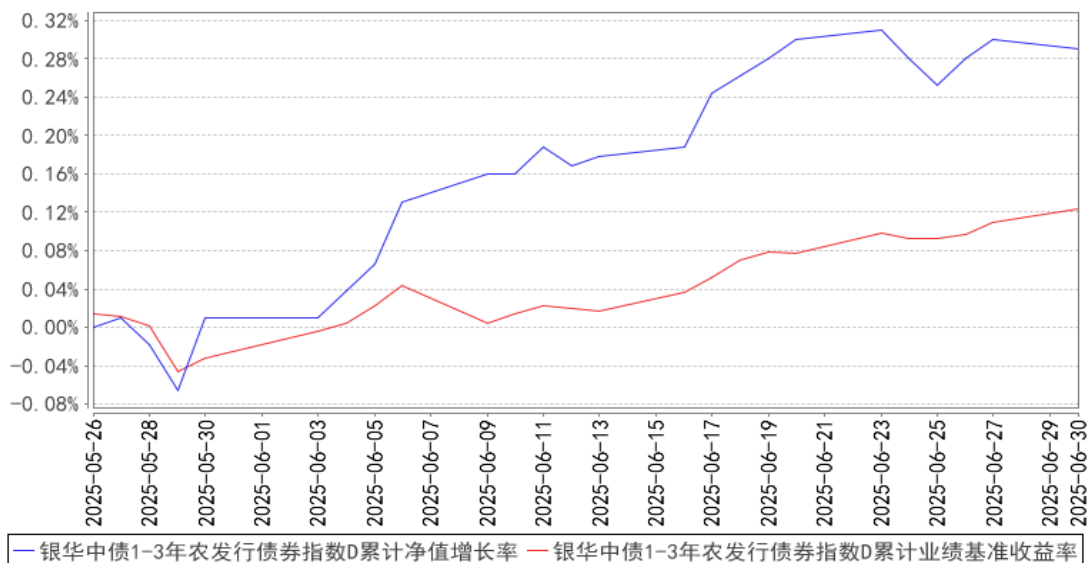

注：按基金合同的规定，本基金自基金合同生效起六个月内为建仓期，建仓期结束时本基金的各项投资比例已达到基金合同的规定：本基金投资于债券资产的比例不低于基金资产的 80%，其中投资于待偿期限为 1 年至 3 年（包含 1 年和 3 年）的标的指数成份券及备选成份券的比例不低于本基金非现金基金资产的 80%；本基金持有现金或者到期日在一年以内的政府债券不低于基金资产净值的 5%，其中，现金不包括结算备付金、存出保证金和应收申购款等。

§ 4 管理人报告

4.1 基金经理（或基金经理小组）简介

姓名	职务	任本基金的基金经理期限		证券从业年限	说明
		任职日期	离任日期		
赵旭东先生	本基金的基金经理	2020年5月25日	-	13.5年	硕士学位。曾就职于中债资信评估有限责任公司，2015年5月加入银华基金，历任投资管理三部信用研究员、基金经理兼基金经理助理，现任固定收益投资管理部基金经理兼基金经理助理。自2019年11月5日起担任银华稳晟39个月定期开放债券型证券投资基金基金经理，自2019年12月26日起兼任银华中债1-3年国开债指数证券投资基金基金经理，自2020年5月25日起兼任银华中债1-3年农发行债券指数证券投资基金基金经理，自2020年12月23日至2021年7月30日兼任银华长江经济带主题债券型证券投资基金基金经理，自2023年7月13日起兼任银华顺和债券型证券投资基金

					基金经理。具有从业资格。国籍：中国。
--	--	--	--	--	--------------------

注：1、此处的任职日期和离任日期均指基金合同生效日或公司作出决定之日。

2、证券从业的含义遵从《证券投资基金经营机构董事、监事、高级管理人员及从业人员监督管理办法》的相关规定。

4.2 管理人对报告期内本基金运作合规守信情况的说明

本基金管理人在本报告期内严格遵守《中华人民共和国证券法》、《中华人民共和国证券投资基金法》、《公开募集证券投资基金运作管理办法》及其各项实施准则、《银华中债 1-3 年农发行债券指数证券投资基金基金合同》和其他有关法律法规的规定,本着诚实信用、勤勉尽责的原则管理和运用基金资产,在严格控制风险的基础上,为基金份额持有人谋求最大利益,无损害基金份额持有人利益的行为。本基金无违法、违规行为。本基金投资组合符合有关法规及基金合同的约定。

4.3 公平交易专项说明

4.3.1 公平交易制度的执行情况

本报告期内,本基金管理人严格执行《证券投资基金管理公司公平交易制度指导意见》,完善相应制度及流程,通过系统和人工等各种方式在各业务环节严格控制交易公平执行,公平对待旗下管理的所有基金和投资组合。本基金管理人对旗下所有投资组合过去一个季度不同时间窗内(1日内、3日内及5日内)同向交易的交易价差从 T 检验(置信度为 95%)和溢价率占优频率等方面进行了专项分析,未发现违反公平交易制度的异常情况。

4.3.2 异常交易行为的专项说明

本报告期内,本基金未发现存在可能导致不公平交易和利益输送的异常交易行为。

本报告期内,本基金管理人所有投资组合不存在参与的交易所公开竞价同日反向交易成交较少的单边交易量超过该证券当日成交量的 5%的情况。

4.4 报告期内基金的投资策略和运作分析

2025 年二季度,关税战升级下抢出口效应明显,财政及货币政策靠前发力,经济总体平稳偏强,债市整体震荡下行。基本面方面,4 月中美关税持续升级,但“抢转口”仍支撑出口在高位保持韧性,生产、基建、社零、出口增速均好于 24 年全年增速,而地产经历一季度小高峰后再度进入回落通道,基本面格局反映了基建前置和两新政策对关税的缓冲作用,整体表现并不算弱;5 月中美谈判虽大幅削减报复性关税,但前期抢出口已有所退温,且美国对华关税绝对水平仍然较高,5-6 月我国出口边际回落,房地产市场继续降温,不过基建投资仍在蓄力,以旧换新支持下的商品消费、以及与居民出行意愿高涨带动的服务消费成为最大亮点,5-6 月经济总体表现稳健,

但结构分化愈加明显。通胀方面，二季度物价压力仍未缓解，CPI 同比低位震荡，核心 CPI 持续持平季节性，PPI 同比持续回落，关税冲击对价格影响明显，伴随着关税较前期已有一定缓和，未来跌幅可能边际收窄或者有一定企稳，但内外需动能不足问题仍在。政策与资金面方面，随着贸易战超预期升级，外生动能回落对经济的潜在拖累预计明显增加，货币政策重点从一季度经济开局良好时期的“防空转”、“防债市风险”重新回到稳增长上来，5 月 7 日央行落地降准降息，6 月 5 日央行提前公告买断式逆回购投放，均体现央行一定的呵护态度，二季度资金面逐月转松。

2025 年二季度，本基金根据曲线变动积极调仓，在控制组合波动的前提下，基本保持了跟踪指数的风险特征。

展望下半年宏观经济，美国对全球发起的关税战走势仍有不确定性，但从全球贸易增速、美国库存周期、以及其他领先及同步指标来看，出口对国内经济的拉动效应预计逐步减弱，对相关行业生产以及资本开支影响将有进一步体现；地产销售量价走弱的格局逐步深化，地产投资仍深陷负增长；随着两新政策前置，后续消费和制造业投资的韧性持续性有待观察，经济内生动能仍存在进一步回落的压力。不过，由于上半年经济增长为实现全年 5% 的发展目标打下良好基础，预计 7、8 月增量政策加码的概率偏低，后续政策取向仍需根据经济形势而相机抉择，如果地产下行斜率过高或消费刺激潜力不足，不排除在三季度末或四季度出台稳内需政策。三季度，债市面临经济体感走弱与政策总体观望的局面，而在经济内生动能偏弱的情况下，资金面没有大幅收紧的基础，因此基本面和流动性环境总体利好债市；但利率能否突破前低仍受到贸易战演绎及国内政策应对节奏的影响，仍可把握波动中的做多机会。

基于如上对基本面状况的分析，本基金将继续跟踪指数标的的风险特征，并优化组合结构。

4.5 报告期内基金的业绩表现

截至本报告期末银华中债 1-3 年农发行债券指数 A 基金份额净值为 1.0619 元，本报告期基金份额净值增长率为 0.84%；业绩比较基准收益率为-0.01%。截至本报告期末银华中债 1-3 年农发行债券指数 D 基金份额净值为 1.0622 元，本报告期基金份额净值增长率为 0.29%；业绩比较基准收益率为 0.12%。

4.6 报告期内基金持有人数或基金资产净值预警说明

报告期内，本基金不存在连续二十个工作日基金份额持有人数量不满二百人或者基金资产净值低于五千万元的情形。

§ 5 投资组合报告

5.1 报告期末基金资产组合情况

序号	项目	金额（元）	占基金总资产的比例（%）
1	权益投资	-	-
	其中：股票	-	-
2	基金投资	-	-
3	固定收益投资	9,727,121,443.83	99.98
	其中：债券	9,727,121,443.83	99.98
	资产支持证券	-	-
4	贵金属投资	-	-
5	金融衍生品投资	-	-
6	买入返售金融资产	-	-
	其中：买断式回购的买入返售金融资产	-	-
7	银行存款和结算备付金合计	1,773,648.99	0.02
8	其他资产	4,508.22	0.00
9	合计	9,728,899,601.04	100.00

5.2 报告期末按行业分类的股票投资组合

5.2.1 报告期末按行业分类的境内股票投资组合

注：本基金本报告期末未持有境内股票。

5.2.2 报告期末按行业分类的港股通投资股票投资组合

注：本基金本报告期末未持有港股通投资股票。

5.3 期末按公允价值占基金资产净值比例大小排序的股票投资明细

5.3.1 报告期末按公允价值占基金资产净值比例大小排序的前十名股票投资明细

注：本基金本报告期末未持有股票。

5.4 报告期末按债券品种分类的债券投资组合

序号	债券品种	公允价值（元）	占基金资产净值比例（%）
1	国家债券	-	-
2	央行票据	-	-
3	金融债券	9,727,121,443.83	131.00
	其中：政策性金融债	9,727,121,443.83	131.00
4	企业债券	-	-
5	企业短期融资券	-	-
6	中期票据	-	-
7	可转债（可交换债）	-	-
8	同业存单	-	-
9	其他	-	-

10	合计	9,727,121,443.83	131.00
----	----	------------------	--------

5.5 报告期末按公允价值占基金资产净值比例大小排序的前五名债券投资明细

序号	债券代码	债券名称	数量（张）	公允价值（元）	占基金资产净值比例（%）
1	220407	22 农发 07	9,000,000	936,721,232.88	12.62
2	240413	24 农发 13	9,000,000	919,273,561.64	12.38
3	250403	25 农发 03	8,500,000	849,939,452.05	11.45
4	240403	24 农发 03	7,200,000	731,265,928.77	9.85
5	170405	17 农发 05	6,700,000	705,285,136.99	9.50

5.6 报告期末按公允价值占基金资产净值比例大小排序的前十名资产支持证券投资 明细

注：本基金本报告期末未持有资产支持证券。

5.7 报告期末按公允价值占基金资产净值比例大小排序的前五名贵金属投资明细

注：本基金本报告期末未持有贵金属。

5.8 报告期末按公允价值占基金资产净值比例大小排序的前五名权证投资明细

注：本基金本报告期末未持有权证。

5.9 报告期末本基金投资的国债期货交易情况说明

5.9.1 本期国债期货投资政策

本基金在本报告期末投资国债期货。

5.9.2 报告期末本基金投资的国债期货持仓和损益明细

注：本基金本报告期末未持有国债期货。

5.9.3 本期国债期货投资评价

本基金在本报告期末投资国债期货。

5.10 投资组合报告附注

5.10.1 本基金投资的前十名证券的发行主体本期是否出现被监管部门立案调查，或在报告编制日前一年内受到公开谴责、处罚的情形

本基金投资的前十名证券的发行主体本期不存在被监管部门立案调查，或在报告编制日前一年内受到公开谴责、处罚的情形。

5.10.2 基金投资的前十名股票是否超出基金合同规定的备选股票库

本基金本报告期末未持有股票，因此本基金不存在投资的前十名股票超出基金合同规定的备选股票库之外的情形。

5.10.3 其他资产构成

序号	名称	金额（元）
1	存出保证金	-
2	应收证券清算款	-
3	应收股利	-
4	应收利息	-
5	应收申购款	4,508.22
6	其他应收款	-
7	其他	-
8	合计	4,508.22

5.10.4 报告期末持有的处于转股期的可转换债券明细

注：本基金本报告期末未持有处于转股期的可转换债券。

5.10.5 报告期末前十名股票中存在流通受限情况的说明

注：本基金本报告期末未持有股票。

5.10.6 投资组合报告附注的其他文字描述部分

由于四舍五入的原因，比例的分项之和与合计可能有差异。

§ 6 开放式基金份额变动

单位：份

项目	银华中债 1-3 年农发行债券指数 A	银华中债 1-3 年农发行债券指数 D
报告期期初基金份额总额	6,062,407,794.79	-
报告期期间基金总申购份额	883,217,477.44	461,428,728.66
减：报告期期间基金总赎回份额	414,593,992.80	-
报告期期间基金拆分变动份额（份额减少以“-”填列）	-	-
报告期期末基金份额总额	6,531,031,279.43	461,428,728.66

注：如有相应情况，总申购份额含红利再投、转换入份额，总赎回份额含转换出份额。

§ 7 基金管理人运用固有资金投资本基金情况

7.1 基金管理人持有本基金份额变动情况

注：本基金的基金管理人于本报告期末运用固有资金投资本基金。

7.2 基金管理人运用固有资金投资本基金交易明细

注：本基金的基金管理人于本报告期末运用固有资金投资本基金。

§ 8 影响投资者决策的其他重要信息

8.1 报告期内单一投资者持有基金份额比例达到或超过 20%的情况

投资者类别	报告期内持有基金份额变化情况				报告期末持有基金情况		
	序号	持有基金份额比例达到或者超过 20% 的时间区间	期初份额	申购份额	赎回份额	持有份额	份额占比 (%)
机构	1	20250401-20250630	1,779,042,750.02	0.00	0.00	1,779,042,750.02	25.44

产品特有风险

投资人在投资本基金时，将面临本基金的特定风险，具体包括：

- 1) 当基金份额集中度较高时，少数基金份额持有人所持有的基金份额占比较高，其在召开持有人大会并对重大事项进行投票表决时可能拥有较大话语权；
- 2) 在极端情况下，当持有基金份额占比较高的基金份额持有人大量赎回本基金时，可能导致在其赎回后本基金资产规模长期低于 5000 万元，进而可能导致本基金终止或与其他基金合并或转型为另外的基金，其他基金份额持有人丧失继续投资本基金的机会；
- 3) 当持有基金份额占比较高的基金份额持有人大量赎回本基金时，更容易触发巨额赎回条款，基金份额持有人将可能无法及时赎回所持有的全部基金份额；
- 4) 当持有基金份额占比较高的基金份额持有人大量赎回本基金时，基金为支付赎回款项而卖出所持有的证券，可能造成证券价格波动，导致本基金的收益水平发生波动。同时，巨额赎回、份额净值小数保留位数是采用四舍五入、管理费及托管费等费用是按前一日资产计提，会导致基金份额净值出现大幅波动；
- 5) 当某一基金份额持有人所持有的基金份额达到或超过本基金规模的 50% 时，本基金管理人将不再接受该持有人对本基金基金份额提出的申购及转换转入申请。在其他基金份额持有人赎回基金份额导致某一基金份额持有人所持有的基金份额达到或超过本基金规模 50% 的情况下，该基金份额持有人将面临所提出的对本基金基金份额的申购及转换转入申请被拒绝的风险。如果投资人某笔申购或转换转入申请导致其持有本基金基金份额达到或超过本基金规模的 50%，该笔申购或转换转入申请可能被确认失败。

8.2 影响投资者决策的其他重要信息

1、本基金管理人于 2025 年 5 月 23 日披露了《银华基金管理股份有限公司关于旗下银华中债 1-3 年农发行债券指数证券投资基金增设 D 类基金份额并修改基金合同及托管协议的公告》，为更好地满足广大投资人的理财需求，经与本基金托管人协商一致，本基金自 2025 年 5 月 26 日起增设 D 类基金份额，据此对本基金的基金合同及托管协议做了相应修改。

2、本基金管理人于 2025 年 5 月 23 日披露了《银华中债 1-3 年农发行债券指数证券投资基金 D 类基金份额开放日常申购、赎回、定期定额投资及转换业务的公告》，本基金 D 类基金份额自 2025 年 5 月 26 日起开放日常申购、赎回、定期定额投资及转换业务。

3、本基金管理人于 2025 年 6 月 24 日披露了《银华中债 1-3 年农发行债券指数证券投资基金分红公告》，本基金以 2025 年 6 月 11 日为收益分配基准日，向 2025 年 6 月 25 日注册登记在册的持有人按每 10 份基金份额 0.08 元的方案进行分红。

§ 9 备查文件目录

9.1 备查文件目录

- 9.1.1 银华中债 1-3 年农发行债券指数证券投资基金募集申请获中国证监会注册的文件
- 9.1.2 《银华中债 1-3 年农发行债券指数证券投资基金基金合同》
- 9.1.3 《银华中债 1-3 年农发行债券指数证券投资基金招募说明书》
- 9.1.4 《银华中债 1-3 年农发行债券指数证券投资基金托管协议》
- 9.1.5 《银华基金管理股份有限公司开放式基金业务规则》
- 9.1.6 本基金管理人业务资格批件和营业执照
- 9.1.7 本基金托管人业务资格批件和营业执照
- 9.1.8 本报告期内本基金管理人在指定媒体上披露的各项公告

9.2 存放地点

上述备查文本存放在本基金管理人或基金托管人的住所。本报告存放在本基金管理人及托管人住所，供公众查阅、复制。

9.3 查阅方式

投资者可免费查阅，在支付工本费后，可在合理时间内取得上述文件的复制件或复印件。相关公开披露的法律文件，投资者还可在本基金管理人网站（www.yhfund.com.cn）查阅。

银华基金管理股份有限公司

2025 年 7 月 18 日