

浙商智选新兴产业混合型证券投资基金

2025 年第 2 季度报告

2025 年 6 月 30 日

基金管理人：浙商基金管理有限公司

基金托管人：招商银行股份有限公司

报告送出日期：2025 年 7 月 18 日

§ 1 重要提示

基金管理人的董事会及董事保证本报告所载资料不存在虚假记载、误导性陈述或重大遗漏，并对其内容的真实性、准确性和完整性承担个别及连带责任。

基金托管人招商银行股份有限公司根据本基金合同规定，于 2025 年 7 月 17 日复核了本报告中的财务指标、净值表现和投资组合报告等内容，保证复核内容不存在虚假记载、误导性陈述或者重大遗漏。

基金管理人承诺以诚实信用、勤勉尽责的原则管理和运用基金资产，但不保证基金一定盈利。

基金的过往业绩并不代表其未来表现。投资有风险，投资者在作出投资决策前应仔细阅读本基金的招募说明书。

本报告中财务资料未经审计。

本报告期自 2025 年 4 月 1 日起至 6 月 30 日止。

§2 基金产品概况

基金简称	浙商智选新兴产业混合
基金主代码	015373
基金运作方式	契约型开放式
基金合同生效日	2022 年 5 月 24 日
报告期末基金份额总额	55,088,595.96 份
投资目标	本基金在严格控制风险和保持流动性的基础上，通过积极主动的投资管理，力争实现基金资产长期稳健的增值。
投资策略	1、大类资产配置策略 2、股票投资策略 (1) 行业投资策略 (2) 个股投资策略 (3) 港股通标的股票投资策略 (4) 存托凭证投资策略 3、债券投资策略 4、资产支持证券投资策略

	<p>5、可转债投资策略</p> <p>6、可交换债券投资策略</p> <p>7、股指期货、国债期货投资策略</p> <p>8、为了更好地实现投资目标，在综合考虑预期风险、收益、流动性等因素的基础上，本基金可参与融资业务。</p> <p>未来，随着市场的发展和基金管理运作的需要，基金管理人可以在不改变投资目标的前提下，遵循法律法规的规定，在履行适当程序后，相应调整或更新投资策略，并在招募说明书更新中公告。</p>	
业绩比较基准	中国战略新兴产业成份指数收益率×70%+恒生科技指数收益率×10%+人民币银行活期存款利率×20%。	
风险收益特征	本基金为混合型基金，其长期平均风险和预期收益率理论上高于债券型基金、货币市场基金，但低于股票型基金。本基金可投资于港股通标的股票，需面临港股通机制下因投资环境、投资标的、市场制度以及交易规则等差异带来的特有风险。	
基金管理人	浙商基金管理有限公司	
基金托管人	招商银行股份有限公司	
下属分级基金的基金简称	浙商智选新兴产业混合 A	浙商智选新兴产业混合 C
下属分级基金的交易代码	015373	015374
报告期末下属分级基金的份额总额	33,800,430.15 份	21,288,165.81 份

§3 主要财务指标和基金净值表现

3.1 主要财务指标

单位：人民币元

主要财务指标	报告期（2025 年 4 月 1 日-2025 年 6 月 30 日）	
	浙商智选新兴产业混合 A	浙商智选新兴产业混合 C
1. 本期已实现收益	-1,745,215.67	-991,428.20
2. 本期利润	193,854.86	78,299.61

3. 加权平均基金份额本期利润	0.0054	0.0035
4. 期末基金资产净值	33,443,299.96	20,741,879.17
5. 期末基金份额净值	0.9894	0.9743

注：1、本期已实现收益指基金本期利息收入、投资收益、其他收入（不含公允价值变动收益）扣除相关费用后的余额，本期利润为本期已实现收益加上本期公允价值变动收益。

2、所述基金业绩指标不包括持有人认购或交易基金的各项费用，计入费用后实际收益水平要低于所列数字。

3.2 基金净值表现

3.2.1 基金份额净值增长率及其与同期业绩比较基准收益率的比较

浙商智选新兴产业混合 A

阶段	净值增长率①	净值增长率标准差②	业绩比较基准收益率③	业绩比较基准收益率标准差④	①-③	②-④
过去三个月	0.62%	1.56%	1.68%	1.40%	-1.06%	0.16%
过去六个月	12.50%	1.52%	5.38%	1.31%	7.12%	0.21%
过去一年	26.72%	2.02%	22.95%	1.60%	3.77%	0.42%
过去三年	-0.62%	1.73%	-24.76%	1.27%	24.14%	0.46%
自基金合同生效起至今	-1.06%	1.70%	-15.42%	1.28%	14.36%	0.42%

浙商智选新兴产业混合 C

阶段	净值增长率①	净值增长率标准差②	业绩比较基准收益率③	业绩比较基准收益率标准差④	①-③	②-④
过去三个月	0.50%	1.56%	1.68%	1.40%	-1.18%	0.16%
过去六个月	12.22%	1.52%	5.38%	1.31%	6.84%	0.21%
过去一年	26.09%	2.02%	22.95%	1.60%	3.14%	0.42%
过去三年	-2.09%	1.73%	-24.76%	1.27%	22.67%	0.46%
自基金合同生效起至今	-2.57%	1.69%	-15.42%	1.28%	12.85%	0.41%

注：本基金的业绩比较基准为：中国战略新兴产业成份指数收益率×70%+恒生科技指数收益率×10%+人民币银行活期存款利率×20%

3.2.2 自基金合同生效以来基金累计净值增长率变动及其与同期业绩比较基准收益率变动的比较

浙商智选新兴产业混合A累计净值增长率与同期业绩比较基准收益率的历史走势对比图

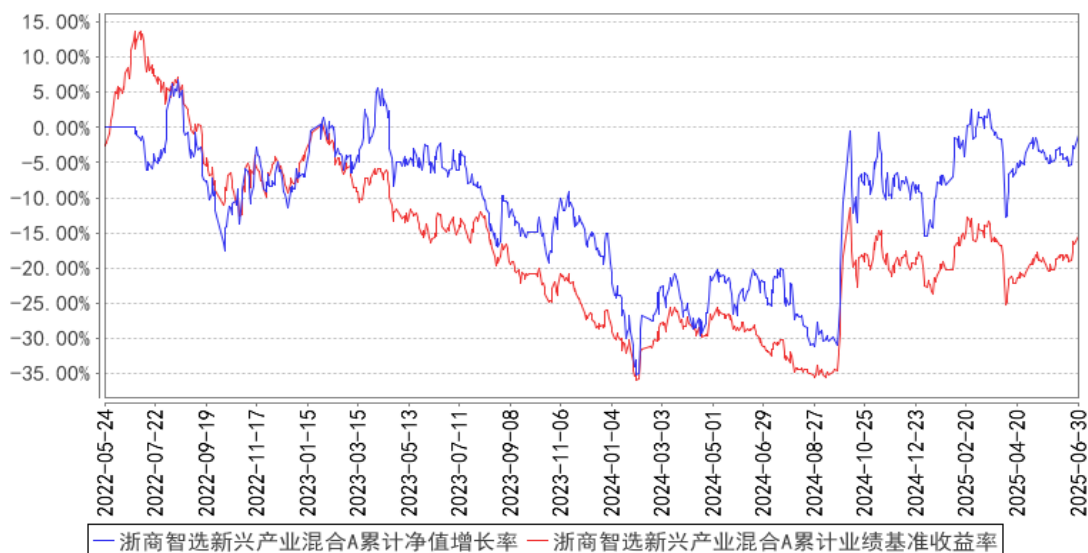

浙商智选新兴产业混合C累计净值增长率与同期业绩比较基准收益率的历史走势对比图

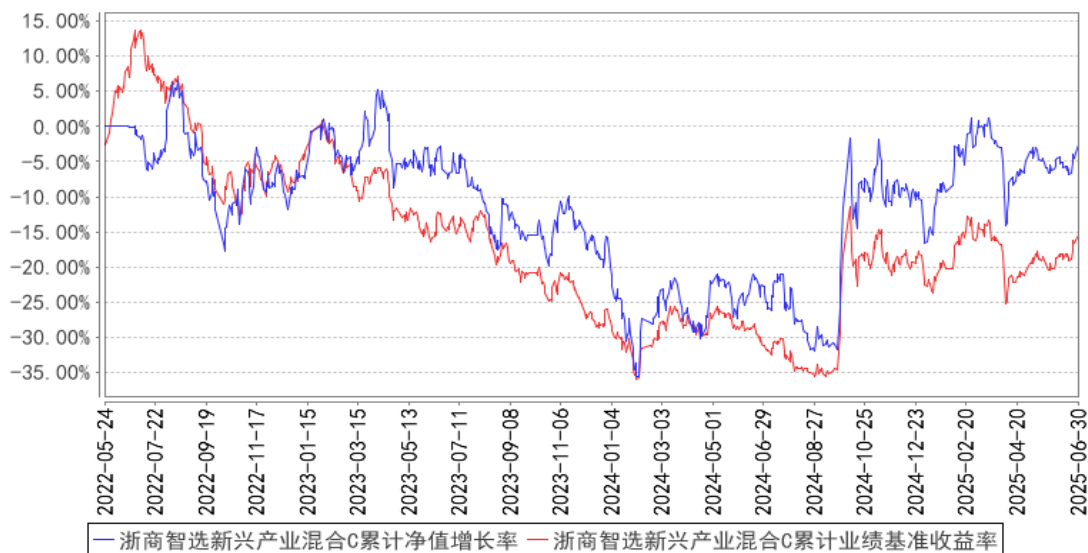

注：1、本基金基金合同生效日为 2022 年 5 月 24 日，基金合同生效日至本报告期末，本基金生效时间已满一年。

2、本基金建仓期为 6 个月，建仓期结束时各项资产配置比例均符合基金合同约定。

§4 管理人报告

4.1 基金经理（或基金经理小组）简介

姓名	职务	任本基金的基金经理期限		证券从业年限	说明
		任职日期	离任日期		
成子浩	本基金的基金经理，公司智能权益投资部总经理助理	2025 年 2 月 5 日	-	5 年	成子浩先生，上海财经大学金融信息工程硕士，2020 年 7 月加入浙商基金管理有限公司。

4.1.1 期末兼任私募资产管理计划投资经理的基金经理同时管理的产品情况

本报告期本基金不存在基金经理兼任私募资产管理计划投资经理的情况。

4.2 管理人对报告期内本基金运作合规守信情况的说明

本基金管理人在本报告期内严格遵守《中华人民共和国证券投资基金法》及其他相关法律法规、证监会规定和本基金合同的约定，本着诚实信用、勤勉尽责的原则管理和运用基金资产，在严格控制风险的基础上，为基金份额持有人谋求最大利益，无损害基金持有人利益的行为。本基金无重大违法、违规行为，本基金投资组合符合有关法规及基金合同的约定。

4.3 公平交易专项说明

4.3.1 公平交易制度的执行情况

为了规范公平交易行为，保护投资者合法权益，根据《中华人民共和国证券投资基金法》、《证券投资基金管理公司管理办法》、《证券投资基金管理公司公平交易制度指导意见》等法律法规规定，本公司制定了相应的公平交易制度。在投资决策层面，本公司实行投资决策委员会领导下的投资组合经理负责制，对不同类别的投资组合分别管理、独立决策；在交易层面，实行集中交易制度，建立了公平的交易分配制度，确保各投资组合享有公平的交易执行机会，严禁在不同投资组合之间进行利益输送；在监控和评估层面，本公司监察风控部将每日审查当天的投资交易，对不同投资组合在交易所公开竞价交易中同日同向交易的交易时机和交易价差进行监控，同时对不同投资组合临近交易日的同向交易和反向交易的交易时机和交易价差进行分析。

本报告期内，本基金未发生违反公平交易制度的行为。

4.3.2 异常交易行为的专项说明

本报告期内未发现异常交易行为。

公司旗下管理的各投资组合在交易所公开竞价同日反向交易的控制方面，未出现成交较少的单边交易量超过该证券当日成交量 5% 的情况，亦未受到监管机构的相关调查。

4.4 报告期内基金的投资策略和运作分析

本基金以电子、新能源、高端制造、通信、军工、计算机、汽车、医药、新型环保九大新兴产业的代表行业为主要投资方向。在业绩比较层面，我们以新兴成指为主要对标基准，旨在把握中国新兴产业在业绩端长期增长带来的 beta 侧收益。具体投资上，本产品通过 AI 模型与主动投资相互配合的方式进行运作：以捕捉长期规律的 AI 量化模型为策略基石，通过精选基本面长期优质、且具备阶段性投资性价比的标的，力争用分散投资的方式降低波动风险，构成产品的主要收益来源；以擅长挖掘特异性信息，抓住行业内部黑马的主动投资作为补充策略，在补充策略中通过提升投资集中度，重仓高景气行业、个股以求提升收益锐度。我们希望通过 AI 模型跟踪收益主成分+主动投资捕捉高锐度赛道相结合的方式，充分利用量化投资和主动投资的比较优势，扩充产品收益来源多样性的同时，提升投资者的持有体验。

报告期内，我们在 4 月关税冲击发生后，部分降低了权益端的占比，进入 6 月，随着高端制造的估值逐步修复，我们将仓位逐步提升。在配置层面，二季度，特别是在市场大跌后，权益端我们提升了人形机器人、国产算力、智能驾驶等赛道的配置占比，一方面，这些行业作为当前高端制造业的重点发力方向，我们认为其存在长期增长空间；另一方面，从中观数据看，当前相关行业的产能利用率逐步抬升，库存同比走低，经营数据边际优化。其中比较显著的，在二季度我们加大了机器人相关的汽车零部件行业，以及算力相关的光模块行业的配置权重，为组合提供了比较明显的超额收益。

权益市场 2025 年二季度以关税冲击开局，后续指数逐步修复，红利低波+微盘的“哑铃”组合又重现威力，我们认为其底层逻辑在于经济，特别是内需的复苏仍需时日，制造业当前仍在尝试修复，产能仍有下降空间；此外，关税等海外事件冲击又让复苏道路变得不那么明确。于是市场又回到了过去两年的惯性投资思维中，重新抄起哑铃资产这个武器，企图在宏观环境不明的市场中获取一定收益。

本产品关注的高端制造赛道在二季度前期股价表现较弱，以机械设备、汽车零部件、光伏、半导体为代表的制造业受出口、市场情绪衰退等因素影响，截止 5 月份的股价表现没有延续一季度的“主升浪”，虽整体仍呈修复趋势，但相较于游戏、新消费等赛道没有跑出超额。究其原因我们认为还是在于实业的复苏是一个长期过程，高质量发展很难一蹴而就。从财务角度看，上述行业虽偶有亮眼公司，但整体业绩端或在筑底，或刚刚有脱离底部的迹象，难言真正的复苏。

我们的策略本身，更关注“公司现在在做什么事”，而不是“公司已经做成了什么事”。传

统的成长型策略，其度量成长的方式多以已经披露的财报数据为标准，通过过去一年公司有没有实现业绩增长来判定成长风格。我们则更注重从财报中按图索骥，评估公司当前的经营行为能否推动未来的成长，进而投资未来可能实现生态位跃迁的优秀公司。我们愿意相信在企图摆脱地产行业束缚的当下，推动新兴产业的发展是重要的路径。不同于红利类公司，我们期望通过投资做实业，且能做好实业的公司，力争赚取中长期业绩端增长的回报。

4.5 报告期内基金的业绩表现

截至本报告期末浙商智选新兴产业混合 A 基金份额净值为 0.9894 元，本报告期基金份额净值增长率为 0.62%；截至本报告期末浙商智选新兴产业混合 C 基金份额净值为 0.9743 元，本报告期基金份额净值增长率为 0.50%；同期业绩比较基准收益率为 1.68%。

4.6 报告期内基金持有人数或基金资产净值预警说明

本报告期内不存在对本基金持有人数或基金资产净值预警的情形。

§5 投资组合报告

5.1 报告期末基金资产组合情况

序号	项目	金额（元）	占基金总资产的比例（%）
1	权益投资	48,865,447.01	89.47
	其中：股票	48,865,447.01	89.47
2	基金投资	-	-
3	固定收益投资	2,109,255.53	3.86
	其中：债券	2,109,255.53	3.86
	资产支持证券	-	-
4	贵金属投资	-	-
5	金融衍生品投资	-	-
6	买入返售金融资产	-	-
	其中：买断式回购的买入返售金融资产	-	-
7	银行存款和结算备付金合计	3,612,151.63	6.61
8	其他资产	32,116.30	0.06
9	合计	54,618,970.47	100.00

5.2 报告期末按行业分类的股票投资组合

5.2.1 报告期末按行业分类的境内股票投资组合

代码	行业类别	公允价值（元）	占基金资产净值比例（%）
----	------	---------	--------------

A	农、林、牧、渔业	-	-
B	采矿业	-	-
C	制造业	38,946,892.55	71.88
D	电力、热力、燃气及水生产和供应业	481,888.00	0.89
E	建筑业	-	-
F	批发和零售业	902,264.00	1.67
G	交通运输、仓储和邮政业	-	-
H	住宿和餐饮业	-	-
I	信息传输、软件和信息技术服务业	7,550,305.46	13.93
J	金融业	518,112.00	0.96
K	房地产业	-	-
L	租赁和商务服务业	-	-
M	科学研究和技术服务业	465,985.00	0.86
N	水利、环境和公共设施管理业	-	-
O	居民服务、修理和其他服务业	-	-
P	教育	-	-
Q	卫生和社会工作	-	-
R	文化、体育和娱乐业	-	-
S	综合	-	-
	合计	48,865,447.01	90.18

5.2.2 报告期末按行业分类的港股通投资股票投资组合

本基金本报告期末未持有港股通投资股票。

5.3 期末按公允价值占基金资产净值比例大小排序的股票投资明细

5.3.1 报告期末按公允价值占基金资产净值比例大小排序的前十名股票投资明细

序号	股票代码	股票名称	数量(股)	公允价值(元)	占基金资产净值比例(%)
1	300308	中际旭创	10,700	1,560,702.00	2.88
2	300502	新易盛	11,900	1,511,538.00	2.79
3	300274	阳光电源	21,400	1,450,278.00	2.68
4	300124	汇川技术	21,400	1,381,798.00	2.55
5	688008	澜起科技	16,100	1,320,200.00	2.44
6	600276	恒瑞医药	25,400	1,318,260.00	2.43
7	688041	海光信息	9,300	1,313,997.00	2.43
8	600941	中国移动	11,500	1,294,325.00	2.39
9	000977	浪潮信息	20,900	1,063,392.00	1.96
10	300408	三环集团	25,600	855,040.00	1.58

5.4 报告期末按债券品种分类的债券投资组合

序号	债券品种	公允价值(元)	占基金资产净值比例(%)
----	------	---------	--------------

1	国家债券	2,109,255.53	3.89
2	央行票据	-	-
3	金融债券	-	-
	其中：政策性金融债	-	-
4	企业债券	-	-
5	企业短期融资券	-	-
6	中期票据	-	-
7	可转债（可交换债）	-	-
8	同业存单	-	-
9	其他	-	-
10	合计	2,109,255.53	3.89

5.5 报告期末按公允价值占基金资产净值比例大小排序的前五名债券投资明细

序号	债券代码	债券名称	数量（张）	公允价值（元）	占基金资产净值比例（%）
1	019766	25 国债 01	21,000	2,109,255.53	3.89

5.6 报告期末按公允价值占基金资产净值比例大小排序的前十名资产支持证券投资 明细

本基金本报告期末未持有资产支持证券。

5.7 报告期末按公允价值占基金资产净值比例大小排序的前五名贵金属投资明细

本基金本报告期末未持有贵金属。

5.8 报告期末按公允价值占基金资产净值比例大小排序的前五名权证投资明细

本基金本报告期末未持有权证。

5.9 报告期末本基金投资的股指期货交易情况说明

5.9.1 报告期末本基金投资的股指期货持仓和损益明细

本基金本报告期末未投资股指期货。

5.9.2 本基金投资股指期货的投资政策

本基金本报告期末未投资股指期货。

5.10 报告期末本基金投资的国债期货交易情况说明

5.10.1 本期国债期货投资政策

本基金本报告期末未投资国债期货。

5.10.2 报告期末本基金投资的国债期货持仓和损益明细

本基金本报告期末未投资国债期货。

5.10.3 本期国债期货投资评价

本基金本报告期末未投资国债期货。

5.11 投资组合报告附注

5.11.1 本基金投资的前十名证券的发行主体本期是否出现被监管部门立案调查，或在报告编制日前一年内受到公开谴责、处罚的情形

报告期内本基金投资的前十名证券的发行主体没有被监管部门立案调查或在报告编制日前一年内受到公开谴责、处罚的情况。

5.11.2 基金投资的前十名股票是否超出基金合同规定的备选股票库

本基金投资的前十名股票没有超出基金合同规定的备选股票库。

5.11.3 其他资产构成

序号	名称	金额（元）
1	存出保证金	27,005.38
2	应收证券清算款	-
3	应收股利	-
4	应收利息	-
5	应收申购款	5,110.92
6	其他应收款	-
7	其他	-
8	合计	32,116.30

5.11.4 报告期末持有的处于转股期的可转换债券明细

本基金本报告期末未持有处于转股期的可转换债券。

5.11.5 报告期末前十名股票中存在流通受限情况的说明

本基金本报告期末前十名股票中不存在流通受限的情况。

5.11.6 投资组合报告附注的其他文字描述部分

因四舍五入原因，投资组合报告中市值占资产或净值比例的分项之和与合计可能存在尾差。

§6 开放式基金份额变动

单位：份

项目	浙商智选新兴产业混合 A	浙商智选新兴产业混合 C
报告期期初基金份额总额	38,676,188.34	22,787,219.84

报告期期间基金总申购份额	981,891.71	476,845.51
减:报告期期间基金总赎回份额	5,857,649.90	1,975,899.54
报告期期间基金拆分变动份额(份额减少以“-”填列)	-	-
报告期期末基金份额总额	33,800,430.15	21,288,165.81

§7 基金管理人运用固有资金投资本基金情况

7.1 基金管理人持有本基金份额变动情况

本基金本报告期无基金管理人持有本基金份额变动的情况。

7.2 基金管理人运用固有资金投资本基金交易明细

本基金本报告期无基金管理人运用固有资金投资本基金的情况。

§8 影响投资者决策的其他重要信息

8.1 报告期内单一投资者持有基金份额比例达到或超过 20%的情况

投资者类别	报告期内持有基金份额变化情况				报告期末持有基金情况	
	序号	持有基金份额比例达到或者超过 20%的时间区间	期初份额	申购份额	赎回份额	持有份额
产品特有风险						
<p>(1) 赎回申请延期办理的风险 机构投资者大额赎回时易构成本基金发生巨额赎回，中小投资者可能面临小额赎回申请也需要与机构投资者按同比例部分延期办理的风险。</p> <p>(2) 基金净值大幅波动的风险 机构投资者大额赎回时，基金管理人进行基金财产变现可能会对基金资产净值造成较大波动。</p> <p>(3) 提前终止基金合同的风险 机构投资者赎回后，可能出现基金资产净值低于 5,000 万元的情形，若连续六十个工作日出现基金资产净值低于 5,000 万元情形的，基金管理人可能提前终止基金合同，基金财产将进行清算。</p> <p>(4) 基金规模过小导致的风险 机构投资者赎回后，可能导致基金规模过小。基金可能会面临投资银行间债券、交易所债券时交易困难的情形。</p>						

注：本基金本报告期内无单一投资者持有基金份额比例达到或超过 20%的情况。

§9 备查文件目录

9.1 备查文件目录

- 1、中国证监会批准浙商智选新兴产业混合型证券投资基金设立的相关文件；
- 2、《浙商智选新兴产业混合型证券投资基金招募说明书》；
- 3、《浙商智选新兴产业混合型证券投资基金基金合同》；
- 4、《浙商智选新兴产业混合型证券投资基金托管协议》；
- 5、基金管理人业务资格批件和营业执照；
- 6、报告期内基金管理人在规定报刊上披露的各项公告；
- 7、中国证监会要求的其他文件。

9.2 存放地点

上海市浦东新区陆家嘴西路 99 号万向大厦 11 楼及 12 楼

9.3 查阅方式

投资者可于本基金管理人办公时间预约查阅，或登录基金管理人网站 www.zsfund.com 查阅，还可拨打基金管理人客户服务中心电话：400-067-9908/021-60359000 查询相关信息。

浙商基金管理有限公司

2025 年 7 月 18 日