

华宝深证 100 指数型发起式证券投资基金 2025 年第 2 季度报告

2025 年 6 月 30 日

基金管理人：华宝基金管理有限公司

基金托管人：中国银行股份有限公司

报告送出日期：2025 年 7 月 21 日

§1 重要提示

基金管理人的董事会及董事保证本报告所载资料不存在虚假记载、误导性陈述或重大遗漏，并对其内容的真实性、准确性和完整性承担个别及连带责任。

基金托管人中国银行股份有限公司根据本基金合同规定，于 2025 年 07 月 17 日复核了本报告中的财务指标、净值表现和投资组合报告等内容，保证复核内容不存在虚假记载、误导性陈述或者重大遗漏。

基金管理人承诺以诚实信用、勤勉尽责的原则管理和运用基金资产，但不保证基金一定盈利。

基金的过往业绩并不代表其未来表现。投资有风险，投资者在作出投资决策前应仔细阅读本基金的招募说明书。

本报告中财务资料未经审计。

本报告期自 2025 年 04 月 15 日（基金合同生效日）起至 06 月 30 日止。

§2 基金产品概况

基金简称	华宝深证 100 指数发起
基金主代码	023555
基金运作方式	契约型开放式
基金合同生效日	2025 年 4 月 15 日
报告期末基金份额总额	28,738,610.81 份
投资目标	紧密跟踪标的指数，追求跟踪偏离度和跟踪误差的最小化。
投资策略	本基金采用完全复制标的指数的方法，进行被动指数化投资。本基金力争将本基金净值增长率与业绩比较基准之间的日均跟踪偏离度的绝对值控制在 0.35%以内，年跟踪误差控制在 4%以内。
业绩比较基准	深证 100 指数收益率×95%+人民币银行活期存款利率（税后）×5%
风险收益特征	本基金为股票型基金，预期风险与预期收益理论上高于混合型基金、债券型基金与货币市场基金。本基金为指数型基金，主要采用完全复制法跟踪标的指数的表现，

	具有与标的指数以及标的指数所代表的股票市场相似的风险收益特征。	
基金管理人	华宝基金管理有限公司	
基金托管人	中国银行股份有限公司	
下属分级基金的基金简称	华宝深证 100 指数发起 A	华宝深证 100 指数发起 C
下属分级基金的交易代码	023555	023556
报告期末下属分级基金的份额总额	20,353,730.89 份	8,384,879.92 份

§3 主要财务指标和基金净值表现

3.1 主要财务指标

单位：人民币元

主要财务指标	报告期（2025 年 4 月 15 日 - 2025 年 6 月 30 日）	
	华宝深证 100 指数发起 A	华宝深证 100 指数发起 C
1. 本期已实现收益	940,528.17	467,932.25
2. 本期利润	1,722,233.90	1,012,550.02
3. 加权平均基金份额本期利润	0.0600	0.0457
4. 期末基金资产净值	21,455,521.87	8,834,845.56
5. 期末基金份额净值	1.0541	1.0537

注：1. 本期已实现收益指基金本期利息收入、投资收益、其他收入（不含公允价值变动收益）扣除相关费用和信用减值损失后的余额，本期利润等于本期已实现收益加上本期公允价值变动收益。

2. 所述基金业绩指标不包括持有人认购或交易基金的各项费用，计入费用后实际收益水平要低于所列数字。

3. 本基金合同在当期生效。

3.2 基金净值表现

3.2.1 基金份额净值增长率及其与同期业绩比较基准收益率的比较

华宝深证 100 指数发起 A

阶段	净值增长率①	净值增长率标准差②	业绩比较基准收益率③	业绩比较基准收益率标准差④	①—③	②—④
过去三个月	-	-	-	-	-	-

过去六个月	-	-	-	-	-	-
过去一年	-	-	-	-	-	-
过去三年	-	-	-	-	-	-
过去五年	-	-	-	-	-	-
自基金合同 生效起至今	5.41%	0.68%	4.47%	0.70%	0.94%	-0.02%

华宝深证 100 指数发起 C

阶段	净值增长率①	净值增长率标准 差②	业绩比较基准 收益率③	业绩比较基准 收益率标准差 ④	①－③	②－④
过去三个月	-	-	-	-	-	-
过去六个月	-	-	-	-	-	-
过去一年	-	-	-	-	-	-
过去三年	-	-	-	-	-	-
过去五年	-	-	-	-	-	-
自基金合同 生效起至今	5.37%	0.68%	4.47%	0.70%	0.90%	-0.02%

注：（1）基金业绩基准：深证 100 指数收益率×95%＋人民币银行活期存款利率（税后）×5%；
（2）净值以及比较基准相关数据计算中涉及天数的，包括所有交易日以及季末最后一自然日（如非交易日）；
（3）本基金成立于 2025 年 04 月 15 日。

3.2.2 自基金合同生效以来基金累计净值增长率变动及其与同期业绩比较基准收益率变动的比较

华宝深证100指数发起A累计净值增长率与同期业绩比较基准收益率的历史走势对比图

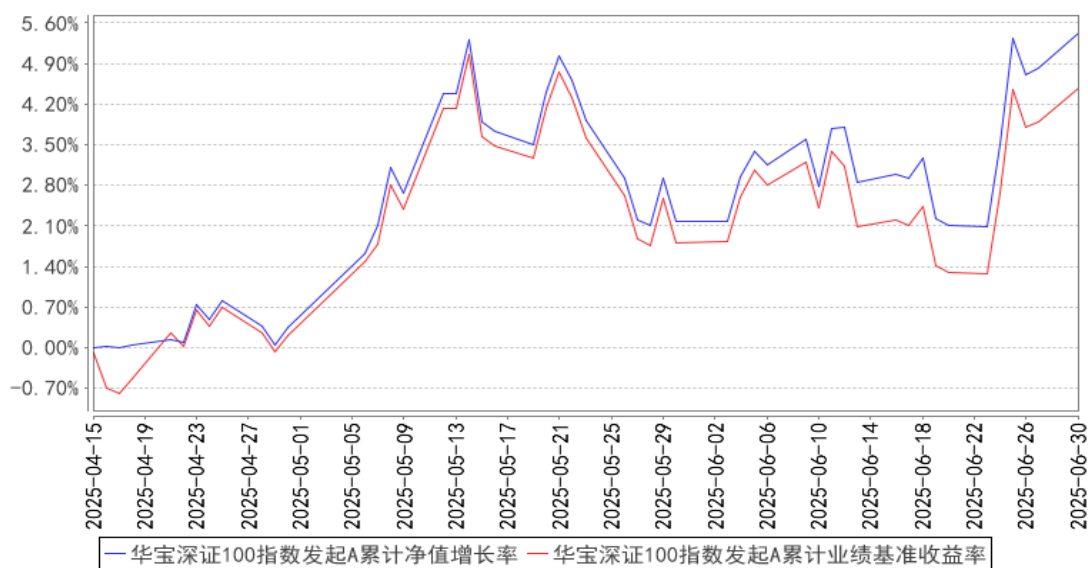

华宝深证100指数发起C累计净值增长率与同期业绩比较基准收益率的历史走势对比图

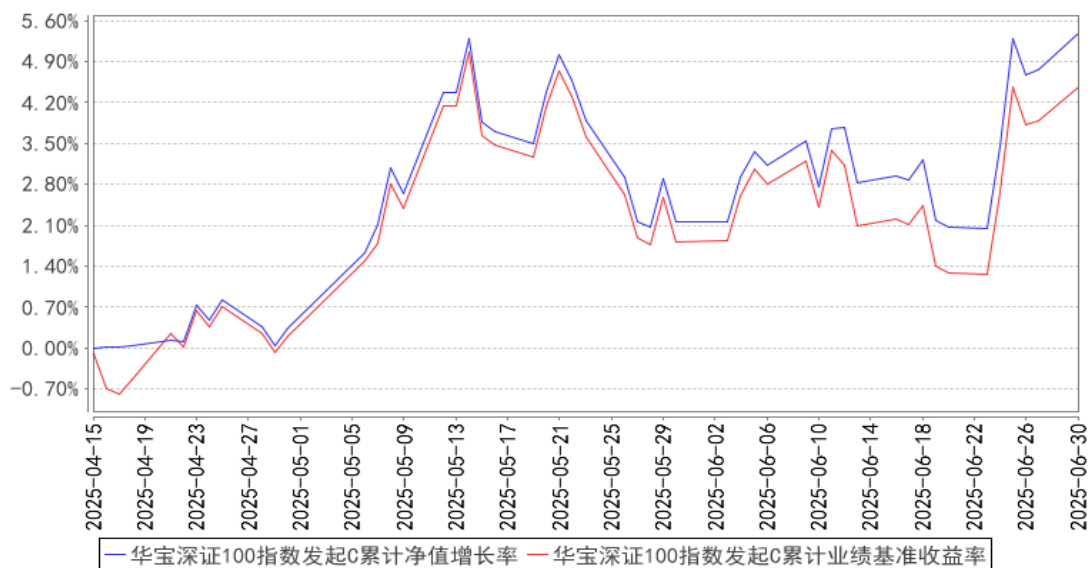

注：1、本基金基金合同生效于 2025 年 04 月 15 日,截止报告日本基金基金合同生效未满一年。
2、按照基金合同的约定,基金管理人应当自基金合同生效之日起六个月内使基金的投资组合比例符合基金合同的有关约定,截至本报告期末,本基金尚处于建仓期。

§4 管理人报告

4.1 基金经理（或基金经理小组）简介

姓名	职务	任本基金的基金经理期限		证券从业年限	说明
		任职日期	离任日期		
蒋俊阳	本基金基金经理、	2025-04-15	-	16 年	硕士。曾在上海申银万国证券研究所、光大证券研究所从事研究工作。2018 年 10

	指数研发 投资部副 总经理				月加入华宝基金管理有限公司担任基金 经理助理等职务，现任指数研发投资部副 总经理。2020 年 7 月起任华宝中证电子 50 交易型开放式指数证券投资基金基金 经理，2020 年 12 月起任华宝中证细分食 品饮料产业主题交易型开放式指数证券 投资基金基金经理，2021 年 3 月至 2022 年 2 月任华宝中证沪港深 500 交易型开 放式指数证券投资基金基金经理，2021 年 6 月起任华宝深证创新 100 交易型开放式 指数证券投资基金基金经理，2021 年 7 月起任华宝中证细分食品饮料产业主题 交易型开放式指数证券投资基金发起式 联接基金基金经理，2021 年 7 月起任华 宝中证电子 50 交易型开放式指数证券投 资基金发起式联接基金基金经理，2021 年 9 月至 2024 年 9 月任华宝深证创新 100 交易型开放式指数证券投资基金发起式 联接基金基金经理，2021 年 11 月起任华 宝中证 800 地产交易型开放式指数证券 投资基金基金经理，2024 年 3 月起任华 宝中证 A50 交易型开放式指数证券投资 基金基金经理，2024 年 4 月起任华宝中 证 A50 交易型开放式指数证券投资基金 发起式联接基金基金经理，2024 年 11 月 起任华宝中证 A500 交易型开放式指数证 券投资基金基金经理，2025 年 1 月起任 华宝中证 A500 交易型开放式指数证券投 资基金联接基金基金经理，2025 年 4 月 起任华宝深证 100 指数型发起式证券投 资基金基金经理。
--	---------------------	--	--	--	---

注：1、任职日期以及离任日期均以基金公告为准。

2、证券从业含义遵从《证券投资基金经营机构董事、监事、高级管理人员及从业人员监督管理办法》的相关规定。

4.1.1 期末兼任私募资产管理计划投资经理的基金经理同时管理的产品情况

本报告期内，本基金基金经理未兼任私募资产管理计划投资经理。

4.2 管理人对报告期内本基金运作遵规守信情况的说明

本报告期内，本基金管理人遵守《中华人民共和国证券法》、《中华人民共和国证券投资基金法》及其各项实施细则、《华宝深证 100 指数型发起式证券投资基金基金合同》和其他相关法律法规的规定、监管部门的相关规定，依照诚实信用、勤勉尽责的原则管理和运用基金资产，在控制

投资风险的基础上，为基金份额持有人谋取最大利益，没有损害基金份额持有人利益的行为。

4.3 公平交易专项说明

4.3.1 公平交易制度的执行情况

本报告期内，基金管理人通过严格执行投资决策委员会议事规则、公司股票库管理制度、中央交易室制度、防火墙机制、系统中的公平交易程序、每日交易日结报告、定期基金投资绩效评价等机制，确保所管理的所有投资组合在授权、研究分析、投资决策、交易执行、业绩评估等投资管理活动和环节得到公平对待。同时，基金管理人严格遵守法律法规关于公平交易的相关规定和公司内部制度要求，分析了本公司旗下所有投资组合之间的整体收益率差异、分投资类别（股票、债券）的收益率差异以及连续四个季度期间内、不同时间窗下同向交易的交易价差；分析结果未发现异常情况。

4.3.2 异常交易行为的专项说明

本报告期内，本基金管理人旗下所有投资组合参与的交易所公开竞价交易中，同日反向交易成交较少的单边交易量超过该证券当日成交量的 5% 的交易共有 1 次，系指数量化投资组合因投资策略需要和其他组合发生的反向交易。

本报告期内，本基金没有发现异常交易行为。

4.4 报告期内基金的投资策略和运作分析

2025 年二季度，特朗普政策反复、关税博弈升级、地缘冲突不断等因素共同加剧全球资产波动。中国资产受益于科技创新与基本面确定性，配置价值持续提升。在政策呵护市场，中长期资金逐步入市，叠加流动性宽松背景下，A 股市场情绪不断修复，整体走势良好。市场方面，2025 年二季度，国防军工、银行、通信、保险等行业表现较好，食品饮料、家用电器、钢铁、建筑材料等行业表现相对较弱。本报告期内，以中证 A500 指数和沪深 300 指数为代表的大盘蓝筹股指数分别上涨了 0.84% 和 1.25%；而作为成长股代表的创业板指数上涨了 2.34%。在本报告期内，深证 100 指数累计下跌了 1.74%。

本基金成立于 2025 年 4 月 15 日，本报告期涵盖了基金的建仓期。我们在操作中严格遵守基金合同，坚持既定的指数化投资策略，在指数权重调整和基金申赎变动时，应用指数复制和数量化技术降低冲击成本和减少跟踪误差。

4.5 报告期内基金的业绩表现

本报告期基金份额 A 类净值增长率为 5.41%，本报告期基金份额 C 类净值增长率为 5.37%；同

期业绩比较基准收益率为 4.47%。

4.6 报告期内基金持有人数或基金资产净值预警说明

本基金为发起式基金，且截至本报告期末，本基金基金合同生效未满 3 年，暂不适用《公开募集证券投资基金运作管理办法》第四十一条第一款的规定。

§5 投资组合报告

5.1 报告期末基金资产组合情况

序号	项目	金额（元）	占基金总资产的比例（%）
1	权益投资	28,619,767.58	90.35
	其中：股票	28,619,767.58	90.35
2	基金投资	—	—
3	固定收益投资	—	—
	其中：债券	—	—
	资产支持证券	—	—
4	贵金属投资	—	—
5	金融衍生品投资	—	—
6	买入返售金融资产	—	—
	其中：买断式回购的买入返售金融资产	—	—
7	银行存款和结算备付金合计	3,033,539.81	9.58
8	其他资产	21,868.22	0.07
9	合计	31,675,175.61	100.00

注：本基金本报告期末“固定收益投资”、“买入返售金融资产”、“银行存款和结算备付金合计”等项目的列报金额已包含对应的“应计利息”和“减值准备”（若有），“其他资产”中的“应收利息”指本基金截至本报告期末已过付息期但尚未收到的利息金额（下同）。

5.2 报告期末按行业分类的股票投资组合

5.2.1 报告期末指数投资按行业分类的境内股票投资组合

代码	行业类别	公允价值（元）	占基金资产净值比例（%）
A	农、林、牧、渔业	871,107.00	2.88
B	采矿业	215,624.00	0.71
C	制造业	21,723,847.70	71.72
D	电力、热力、燃气及水生产和供应业	122,912.00	0.41
E	建筑业	—	—
F	批发和零售业	137,224.00	0.45
G	交通运输、仓储和邮政业	598,508.00	1.98
H	住宿和餐饮业	—	—

I	信息传输、软件和信息技术服务业	808,728.00	2.67
J	金融业	3,020,953.00	9.97
K	房地产业	326,139.00	1.08
L	租赁和商务服务业	327,770.00	1.08
M	科学研究和技术服务业	225,704.00	0.75
N	水利、环境和公共设施管理业	—	—
O	居民服务、修理和其他服务业	—	—
P	教育	—	—
Q	卫生和社会工作	241,250.88	0.80
R	文化、体育和娱乐业	—	—
S	综合	—	—
	合计	28,619,767.58	94.48

5.2.2 报告期末积极投资按行业分类的境内股票投资组合

本基金本报告期末未持有积极投资部分的股票投资。

5.2.3 报告期末按行业分类的港股通投资股票投资组合

本基金本报告期末未持有港股通投资股票。

5.3 期末按公允价值占基金资产净值比例大小排序的股票投资明细

5.3.1 报告期末指数投资按公允价值占基金资产净值比例大小排序的前十名股票投资明细

序号	股票代码	股票名称	数量（股）	公允价值（元）	占基金资产净值比例（%）
1	300750	宁德时代	11,400	2,875,308.00	9.49
2	000333	美的集团	21,900	1,581,180.00	5.22
3	300059	东方财富	55,600	1,286,028.00	4.25
4	002594	比亚迪	3,800	1,261,258.00	4.16
5	000858	五粮液	8,100	963,090.00	3.18
6	000651	格力电器	19,300	866,956.00	2.86
7	002475	立讯精密	20,800	721,552.00	2.38
8	000725	京东方 A	147,300	587,727.00	1.94
9	002371	北方华创	1,300	574,873.00	1.90
10	300124	汇川技术	8,800	568,216.00	1.88

5.3.2 报告期末积极投资按公允价值占基金资产净值比例大小排序的前五名股票投资明细

本基金本报告期末未持有积极投资部分的股票投资。

5.4 报告期末按债券品种分类的债券投资组合

本基金本报告期末未持有债券投资。

5.5 报告期末按公允价值占基金资产净值比例大小排序的前五名债券投资明细

本基金本报告期末未持有债券投资。

5.6 报告期末按公允价值占基金资产净值比例大小排序的前十名资产支持证券投资 明细

本基金本报告期末未持有资产支持证券。

5.7 报告期末按公允价值占基金资产净值比例大小排序的前五名贵金属投资明细

本基金本报告期末未持有贵金属。

5.8 报告期末按公允价值占基金资产净值比例大小排序的前五名权证投资明细

本基金本报告期末未持有权证。

5.9 报告期末本基金投资的股指期货交易情况说明

5.9.1 报告期末本基金投资的股指期货持仓和损益明细

本基金未投资股指期货。

5.9.2 本基金投资股指期货的投资政策

本基金未投资股指期货。

5.10 报告期末本基金投资的国债期货交易情况说明

5.10.1 本期国债期货投资政策

本基金未投资国债期货。

5.10.2 报告期末本基金投资的国债期货持仓和损益明细

本基金未投资国债期货。

5.10.3 本期国债期货投资评价

本基金未投资国债期货。

5.11 投资组合报告附注

5.11.1 本基金投资的前十名证券的发行主体本期是否出现被监管部门立案调查，或在报告编制日前一年内受到公开谴责、处罚的情形

基金管理人没有发现本基金投资的前十名证券的发行主体在报告期内被监管部门立案调查，

也没有在报告编制日前一年内受到公开谴责、处罚，无证券投资决策程序需特别说明。

5.11.2 基金投资的前十名股票是否超出基金合同规定的备选股票库

基金投资的前十名股票未超出基金合同规定的备选股票库。

5.11.3 其他资产构成

序号	名称	金额（元）
1	存出保证金	-
2	应收证券清算款	-
3	应收股利	-
4	应收利息	-
5	应收申购款	21,868.22
6	其他应收款	-
7	其他	-
8	合计	21,868.22

5.11.4 报告期末持有的处于转股期的可转换债券明细

本基金本报告期末未持有处于转股期的可转换债券。

5.11.5 报告期末前十名股票中存在流通受限情况的说明

5.11.5.1 报告期末指数投资前十名股票中存在流通受限情况的说明

本基金本报告期末前十名股票中不存在流通受限情况。

5.11.5.2 报告期末积极投资前五名股票中存在流通受限情况的说明

本基金本报告期末积极投资前五名股票中不存在流通受限情况。

5.11.6 投资组合报告附注的其他文字描述部分

由于四舍五入的原因，合计数可能不等于分项之和。

§6 开放式基金份额变动

单位：份

项目	华宝深证 100 指数发起 A	华宝深证 100 指数发起 C
基金合同生效日(2025 年 4 月 15 日)基金 份额总额	43,780,869.11	75,801,350.87
基金合同生效日起至报告期期末基金总 申购份额	206,337.46	1,484,320.40
减：基金合同生效日起至报告期期末基 金总赎回份额	23,633,475.68	68,900,791.35
基金合同生效日起至报告期期末基金拆	-	-

分变动份额（份额减少以“-”填列）		
报告期期末基金份额总额	20,353,730.89	8,384,879.92

注：本基金合同生效日于 2025 年 04 月 15 日。

§7 基金管理人运用固有资金投资本基金情况

7.1 基金管理人持有本基金份额变动情况

单位：份

项目	华宝深证 100 指数发起 A	华宝深证 100 指数发起 C
基金合同生效日(2025 年 4 月 15 日)管理人持有的本基金份额	10,000,333.38	—
基金合同生效日起至报告期期末买入/申购总份额	0.00	—
基金合同生效日起至报告期期末卖出/赎回总份额	0.00	—
报告期期末管理人持有的本基金份额	10,000,333.38	—
报告期期末持有的本基金份额占基金总份额比例（%）	49.13	—

7.2 基金管理人运用固有资金投资本基金交易明细

序号	交易方式	交易日期	交易份额(份)	交易金额(元)	适用费率(%)
1	认购	2025-04-14	8,000,333.38	8,001,000.00	—
2	认购	2025-04-14	2,000,000.00	2,001,000.00	—
合计			10,000,333.38	10,002,000.00	

注：交易日期为确认日期，交易金额为确认金额。

§8 报告期末发起式基金发起资金持有份额情况

项目	持有份额总数	持有份额占基金总份额比例(%)	发起份额总数	发起份额占基金总份额比例(%)	发起份额承诺持有期限
基金管理人固有资金	10,000,333.38	34.80	10,000,333.38	34.80	不少于三年
基金管理人高级管理人员	—	—	—	—	—
基金经理等人员	—	—	—	—	—
基金管理人股	—	—	—	—	—

东					
其他	-	-	-	-	-
合计	10,000,333.38	34.80	10,000,333.38	34.80	-

注：本基金募集期间，本基金管理人运用固有资金作为发起资金总计 10,002,000.00 元认购了本基金。发起资金认购的基金份额自基金合同生效之日起持有期不少于三年，符合基金合同和招募说明书等法律文件的约定。

§9 影响投资者决策的其他重要信息

9.1 报告期内单一投资者持有基金份额比例达到或超过 20%的情况

投资者类别	报告期内持有基金份额变化情况					报告期末持有基金情况	
	序号	持有基金份额比例达到或者超过 20%的时间区间	期初份额	申购份额	赎回份额	持有份额	份额占比(%)
机构	1	20250508~20250630	0.00	10,000,333.38	0.00	10,000,333.38	34.80

产品特有风险

报告期内本基金出现单一投资者持有基金份额比例超过 20%的情况。
在单一投资者持有基金份额比例较高的情况下，如该投资者集中赎回，可能会增加基金的流动性风险。此外，由于基金在遇到大额赎回的时候可能需要变现部分资产，可能对持有资产的价格形成冲击，增加基金的市场风险。基金管理人将专业审慎、勤勉尽责地运作基金资产，加强防范流动性风险、市场风险，保护持有人利益。

9.2 影响投资者决策的其他重要信息

2025 年 6 月 27 日，基金管理人发布高级管理人员变更公告，吕笑然不再担任公司副总经理。

§10 备查文件目录

10.1 备查文件目录

中国证监会批准基金设立的文件；
华宝深证 100 指数型发起式证券投资基金基金合同；
华宝深证 100 指数型发起式证券投资基金招募说明书；
华宝深证 100 指数型发起式证券投资基金托管协议；
基金管理人业务资格批件、营业执照和公司章程；
基金管理人报告期内在指定报刊上披露的各种公告；
基金托管人业务资格批件和营业执照。

10.2 存放地点

以上文件存于基金管理人及基金托管人住所备投资者查阅。

10.3 查阅方式

投资者可以通过基金管理人网站，查阅或下载基金合同、招募说明书、托管协议及基金的各种定期和临时公告。

华宝基金管理有限公司

2025 年 7 月 21 日