

大成一带一路灵活配置混合型证券投资基金

2025 年第 2 季度报告

2025 年 6 月 30 日

基金管理人：大成基金管理有限公司

基金托管人：中国农业银行股份有限公司

报告送出日期：2025 年 7 月 21 日

§1 重要提示

基金管理人的董事会及董事保证本报告所载资料不存在虚假记载、误导性陈述或重大遗漏，并对其内容的真实性、准确性和完整性承担个别及连带责任。

基金托管人中国农业银行股份有限公司根据本基金合同规定，于 2025 年 07 月 18 日复核了本报告中的财务指标、净值表现和投资组合报告等内容，保证复核内容不存在虚假记载、误导性陈述或者重大遗漏。

基金管理人承诺以诚实信用、勤勉尽责的原则管理和运用基金资产，但不保证基金一定盈利。基金的过往业绩并不代表其未来表现。投资有风险，投资者在作出投资决策前应仔细阅读本基金的招募说明书。

本报告中财务资料未经审计。
本报告期自 2025 年 04 月 01 日起至 06 月 30 日止。

§2 基金产品概况

基金简称	大成一带一路灵活配置混合	
基金主代码	002319	
基金运作方式	契约型开放式	
基金合同生效日	2017 年 6 月 2 日	
报告期末基金份额总额	23,185,500.33 份	
投资目标	通过投资于与一带一路主题相关的优质上市公司，在严格控制风险的前提下，追求基金资产长期稳健增值。	
投资策略	本基金通过对宏观经济环境、国家经济政策、股票市场风险、债券市场整体收益率曲线变化和资金供求关系等因素的分析，研判经济周期在美林投资时钟理论所处的阶段，综合评价各类资产的市场趋势、预期风险收益水平和配置时机。在此基础上，本基金将积极、主动地确定权益类资产、固定收益类资产和现金等各类资产的配置比例并进行实时动态调整。	
业绩比较基准	沪深 300 指数收益率×60%+中证综合债券指数收益率×40%	
风险收益特征	本基金是混合型基金，其预期收益及风险水平低于股票型基金，高于货币市场基金与债券型基金，属于风险水平中高的基金。	
基金管理人	大成基金管理有限公司	
基金托管人	中国农业银行股份有限公司	
下属分级基金的基金简称	大成一带一路灵活配置混合 A	大成一带一路灵活配置混合 C
下属分级基金的交易代码	002319	019223

报告期末下属分级基金的份额总额	22,939,532.84 份	245,967.49 份
-----------------	-----------------	--------------

§3 主要财务指标和基金净值表现

3.1 主要财务指标

单位：人民币元

主要财务指标	报告期（2025 年 4 月 1 日 - 2025 年 6 月 30 日）	
	大成一带一路灵活配置混合 A	大成一带一路灵活配置混合 C
1. 本期已实现收益	368,023.38	3,662.07
2. 本期利润	4,424,308.26	47,910.77
3. 加权平均基金份额本期利润	0.1917	0.1916
4. 期末基金资产净值	46,934,806.49	499,030.68
5. 期末基金份额净值	2.0460	2.0288

注：1、本期已实现收益指基金本期利息收入、投资收益、其他收入（不含公允价值变动收益）扣除相关费用和信用减值损失后的余额，本期利润为本期已实现收益加上本期公允价值变动收益。

2、所述基金业绩指标不包括持有人认购或交易基金的各项费用，计入费用后实际收益水平要低于所列数字。

3.2 基金净值表现

3.2.1 基金份额净值增长率及其与同期业绩比较基准收益率的比较

大成一带一路灵活配置混合 A

阶段	净值增长率①	净值增长率标准差②	业绩比较基准收益率③	业绩比较基准收益率标准差④	①－③	②－④
过去三个月	10.35%	1.69%	1.55%	0.63%	8.80%	1.06%
过去六个月	7.15%	1.52%	0.62%	0.59%	6.53%	0.93%
过去一年	14.60%	1.59%	10.78%	0.82%	3.82%	0.77%
过去三年	-1.96%	1.28%	-0.78%	0.65%	-1.18%	0.63%
过去五年	35.59%	1.35%	7.96%	0.70%	27.63%	0.65%
自基金合同生效起至今	119.98%	1.21%	29.58%	0.72%	90.40%	0.49%

大成一带一路灵活配置混合 C

阶段	净值增长率①	净值增长率标准差②	业绩比较基准收益率③	业绩比较基准收益率标准差④	①－③	②－④
----	--------	-----------	------------	---------------	-----	-----

		准差②	收益率③	收益率标准差 ④		
过去三个月	10.24%	1.69%	1.55%	0.63%	8.69%	1.06%
过去六个月	6.89%	1.52%	0.62%	0.59%	6.27%	0.93%
过去一年	14.11%	1.59%	10.78%	0.82%	3.33%	0.77%
自基金合同 生效起至今	7.23%	1.42%	8.86%	0.70%	-1.63%	0.72%

3.2.2 自基金合同生效以来基金累计净值增长率变动及其与同期业绩比较基准收益率变动的比较

大成一带一路灵活配置混合A累计净值增长率与同期业绩比较基准收益率的历史走势对比图

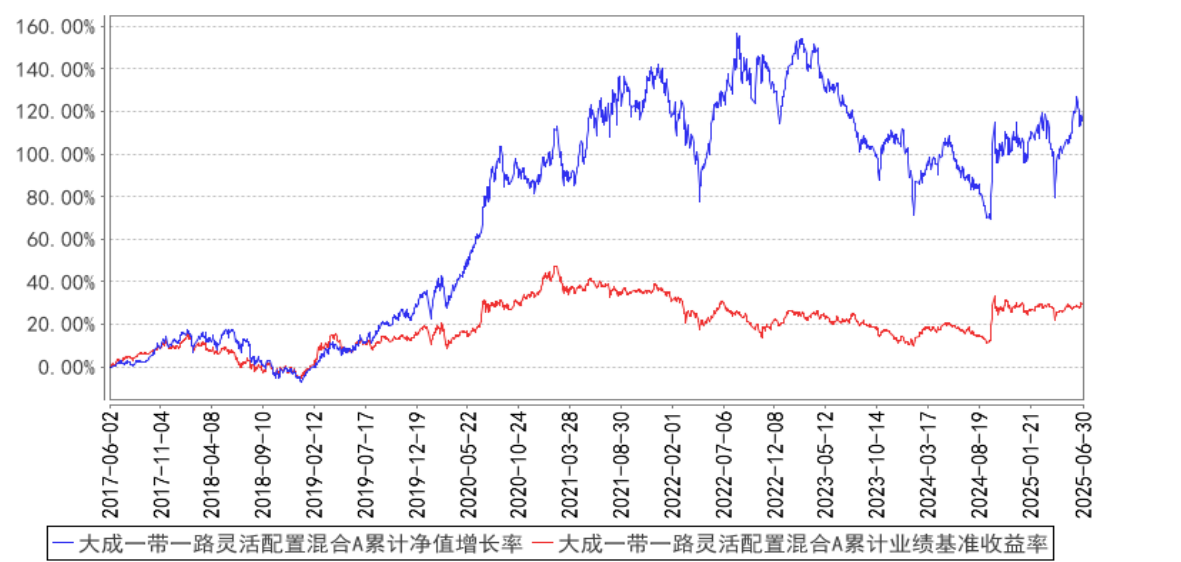

大成一带一路灵活配置混合C累计净值增长率与同期业绩比较基准收益率的历史走势对比图

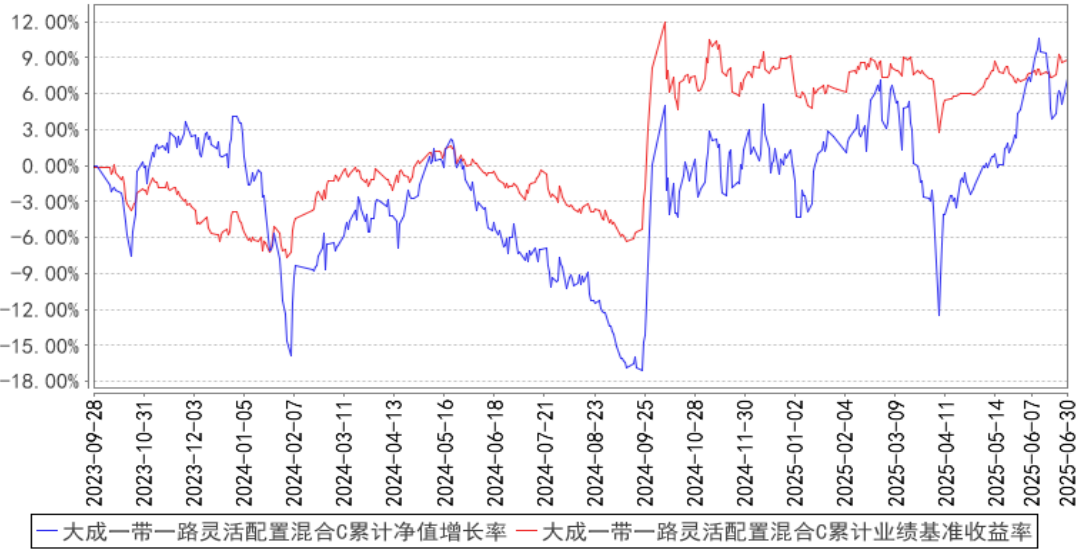

注：1、本基金合同规定，基金管理人应当自基金合同生效之日起六个月内使基金的投资组合比例符合基金合同的约定。建仓期结束时，本基金的投资组合比例符合基金合同的约定。

2、本基金自 2023 年 9 月 25 日起增设 C 类基金份额类别，C 类的净值增长率和业绩比较基准收益率自 2023 年 9 月 28 日有份额之日开始计算。

§4 管理人报告

4.1 基金经理（或基金经理小组）简介

姓名	职务	任本基金的基金经理期限		证券从业年限	说明
		任职日期	离任日期		
齐炜中	本基金基金经理	2021 年 3 月 17 日	—	13 年	英国约克大学金融学硕士。2012 年 7 月加入大成基金管理有限公司，曾担任研究部研究员、行业研究主管、大成积极成长混合型证券投资基金基金经理助理，现任股票投资部总监助理。2020 年 2 月 3 日起任大成消费主题混合型证券投资基金、大成景阳领先混合型证券投资基金基金经理。2021 年 3 月 17 日起任大成一带一路灵活配置混合型证券投资基金基金经理。2021 年 6 月 21 日起任大成蓝筹稳健证券投资基金基金经理。2022 年 11 月 18 日至 2025 年 1 月 9 日任大成消费机遇混合型证券投资基金基金经理。2023 年 4 月 25 日起任大成新兴活力混合型证券投资基金基金经理。2023 年 6 月 13 日起任大成至诚鑫选混合型证券投资基金基金

					经理。2024 年 8 月 5 日起任大成内需增长混合型证券投资基金基金经理。具备基金从业资格。国籍：中国
--	--	--	--	--	---

注：1、任职日期、离任日期为本基金管理人作出决定之日。

2、证券从业年限的计算标准遵从中国证监会《证券基金经营机构董事、监事、高级管理人员及从业人员监督管理办法》的相关规定。

4.1.1 期末兼任私募资产管理计划投资经理的基金经理同时管理的产品情况

无。

4.2 管理人对报告期内本基金运作合规守信情况的说明

报告期内，本基金管理人严格遵守《中华人民共和国证券投资基金法》等有关法律法规及基金合同、基金招募说明书等有关基金法律文件的规定，以取信于市场、取信于社会投资公众为宗旨，本着诚实信用、勤勉尽责的原则管理和运用基金资产，在规范基金运作和严格控制投资风险的前提下，为基金份额持有人谋求最大利益，无损害基金份额持有人利益的行为。

4.3 公平交易专项说明

4.3.1 公平交易制度的执行情况

报告期内，公司严格执行了公平交易的原则和制度。公司运用统计分析方法和工具，对旗下所有投资组合连续 4 个季度的日内、3 日内、5 日内及 10 日内股票及债券交易同向交易价差进行分析，针对同一基金经理管理的多个投资组合及公私募兼任基金经理管理的多个投资组合的投资交易行为加强了公平交易监测与分析，包括对不同时间窗下（同日、3 日、5 日、10 日）反向交易和同向交易价差监控的分析。分析结果表明：债券交易同向交易频率较低；部分股票同向交易溢价率较大主要来源于投资策略差异、市场因素（如个股当日价格振幅较高）及组合经理交易时机选择，同时结合交易价差专项统计分析，未发现违反公平交易原则的异常情况。

4.3.2 异常交易行为的专项说明

报告期内，公司旗下所有投资组合未发现存在异常交易行为。公司旗下投资组合间存在证券同日反向交易，但不存在参与交易所公开竞价同日反向交易成交较少的单边交易量超过该证券当日成交量 5%的情形。投资组合间相邻交易日反向交易的市场成交比例、成交均价等交易结果数据表明该类交易不对市场产生重大影响，无异常。

4.4 报告期内基金的投资策略和运作分析

二季度，上证指数上涨 3.26%，沪深 300 上涨 1.25%，创业板指上涨 2.34%。行业层面，涨幅

居前的行业有国防军工、银行、通信、传媒、农林牧渔、纺织服装、轻工制造、非银金融、商贸零售、有色金属、医药生物、美容护理等，跌幅居前的行业有食品饮料、家用电器、钢铁、建筑材料、汽车、煤炭、机械设备等。

中国经济处在转型升级的关键时期，我们欣喜的看到一批优秀的头部公司在逐步突破产业链卡脖子环节，这些产业在全球的竞争力进一步得到提高。另外，国内政策层面的积极作为也为需求提振起到切实作用，优质供给在当前需求环境下仍然可以得到强正反馈，尤其一些现象级案例的出现，也再次验证内需市场的巨大潜力。二季度，市场的机会呈现多样性，且更多来自于估值提升，既有来自产业突破的如科技、医药等，也有资产确定性提升的如金融、资源品等。而细分需求爆发的如新消费，业绩提升的同时也享受了一定的估值提升。想要做好往往需要对细分产业做到前瞻性判断，也要在大类资产比较上做到领先。

回到本基金操作上，我们仍然保持高仓位运作，也仍然是基于我们的核心框架在积累公司和评估风险。我们在二季度取得一定回报，一方面是立足自己的能力圈，一方面也是做好风险的匹配工作。我们仍然会将精力投入于核心能力适应创新和效率等方向的优质公司，我们对精力投入持乐观态度。

4.5 报告期内基金的业绩表现

截至本报告期末大成一带一路灵活配置混合 A 的基金份额净值为 2.0460 元，本报告期基金份额净值增长率为 10.35%，同期业绩比较基准收益率为 1.55%；截至本报告期末大成一带一路灵活配置混合 C 的基金份额净值为 2.0288 元，本报告期基金份额净值增长率为 10.24%，同期业绩比较基准收益率为 1.55%。

4.6 报告期内基金持有人数或基金资产净值预警说明

本基金在本报告期内，曾出现了连续 60 个工作日资产净值低于五千万元的情形。我公司已根据法律法规及基金合同要求拟定相关应对方案上报中国证券监督管理委员会。自 2025 年 5 月 29 日起，由本基金管理人承担本基金的固定费用。

§5 投资组合报告

5.1 报告期末基金资产组合情况

序号	项目	金额（元）	占基金总资产的比例（%）
1	权益投资	41,869,154.28	86.26
	其中：股票	41,869,154.28	86.26
2	基金投资	-	-
3	固定收益投资	-	-

	其中：债券	-	-
	资产支持证券	-	-
4	贵金属投资	-	-
5	金融衍生品投资	-	-
6	买入返售金融资产	-	-
	其中：买断式回购的买入返售金融资产	-	-
7	银行存款和结算备付金合计	5,780,754.26	11.91
8	其他资产	891,172.90	1.84
9	合计	48,541,081.44	100.00

5.2 报告期末按行业分类的股票投资组合

5.2.1 报告期末按行业分类的境内股票投资组合

代码	行业类别	公允价值（元）	占基金资产净值比例（%）
A	农、林、牧、渔业	1,623,456.00	3.42
B	采矿业	1,456,760.00	3.07
C	制造业	26,289,003.86	55.42
D	电力、热力、燃气及水生产和供应业	-	-
E	建筑业	-	-
F	批发和零售业	8,402,711.42	17.71
G	交通运输、仓储和邮政业	226,335.00	0.48
H	住宿和餐饮业	-	-
I	信息传输、软件和信息技术服务业	-	-
J	金融业	1,974,532.00	4.16
K	房地产业	-	-
L	租赁和商务服务业	1,896,356.00	4.00
M	科学研究和技术服务业	-	-
N	水利、环境和公共设施管理业	-	-
O	居民服务、修理和其他服务业	-	-
P	教育	-	-
Q	卫生和社会工作	-	-
R	文化、体育和娱乐业	-	-
S	综合	-	-
	合计	41,869,154.28	88.27

5.2.2 报告期末按行业分类的港股通投资股票投资组合

无。

5.3 期末按公允价值占基金资产净值比例大小排序的股票投资明细

5.3.1 报告期末按公允价值占基金资产净值比例大小排序的前十名股票投资明细

序号	股票代码	股票名称	数量（股）	公允价值（元）	占基金资产净值比例（%）
1	003006	百亚股份	156,100	4,274,018.00	9.01
2	301263	泰恩康	118,100	4,179,559.00	8.81
3	600760	中航沈飞	42,300	2,479,626.00	5.23
4	301078	孩子王	174,206	2,276,872.42	4.80
5	600418	江淮汽车	54,400	2,180,896.00	4.60
6	300911	亿田智能	47,000	1,995,620.00	4.21
7	601187	厦门银行	290,800	1,974,532.00	4.16
8	601933	永辉超市	397,200	1,946,280.00	4.10
9	600415	小商品城	91,700	1,896,356.00	4.00
10	832982	锦波生物	5,296	1,885,164.16	3.97

5.4 报告期末按债券品种分类的债券投资组合

无。

5.5 报告期末按公允价值占基金资产净值比例大小排序的前五名债券投资明细

无。

5.6 报告期末按公允价值占基金资产净值比例大小排序的前十名资产支持证券投资
明细

无。

5.7 报告期末按公允价值占基金资产净值比例大小排序的前五名贵金属投资明细

无。

5.8 报告期末按公允价值占基金资产净值比例大小排序的前五名权证投资明细

无。

5.9 报告期末本基金投资的股指期货交易情况说明

5.9.1 报告期末本基金投资的股指期货持仓和损益明细

无。

5.9.2 本基金投资股指期货的投资政策

无。

5.10 报告期末本基金投资的国债期货交易情况说明

5.10.1 本期国债期货投资政策

无。

5.10.2 报告期末本基金投资的国债期货持仓和损益明细

无。

5.10.3 本期国债期货投资评价

无。

5.11 投资组合报告附注

5.11.1 本基金投资的前十名证券的发行主体本期是否出现被监管部门立案调查，或在报告编制日前一年内受到公开谴责、处罚的情形

本基金投资的前十名证券的发行主体本期没有出现被监管部门立案调查，或在报告编制日前一年内受到公开谴责、处罚的情形。

5.11.2 基金投资的前十名股票是否超出基金合同规定的备选股票库

本基金投资的前十名股票未超出基金合同规定的备选股票库。

5.11.3 其他资产构成

序号	名称	金额（元）
1	存出保证金	46,618.31
2	应收证券清算款	840,799.33
3	应收股利	—
4	应收利息	—
5	应收申购款	3,755.26
6	其他应收款	—
7	其他	—
8	合计	891,172.90

5.11.4 报告期末持有的处于转股期的可转换债券明细

无。

5.11.5 报告期末前十名股票中存在流通受限情况的说明

无。

5.11.6 投资组合报告附注的其他文字描述部分

由于四舍五入原因，分项之和与合计可能有尾差。

§6 开放式基金份额变动

单位：份

项目	大成一带一路灵活配置混合 A	大成一带一路灵活配置混合 C
报告期期初基金份额总额	23,315,405.48	246,641.42
报告期期间基金总申购份额	1,210,289.99	24,377.32
减：报告期期间基金总赎回份额	1,586,162.63	25,051.25
报告期期间基金拆分变动份额（份额减少以“-”填列）	-	-
报告期期末基金份额总额	22,939,532.84	245,967.49

§7 基金管理人运用固有资金投资本基金情况

7.1 基金管理人持有本基金份额变动情况

单位：份

项目	大成一带一路灵活配置混合 A	大成一带一路灵活配置混合 C
报告期期初管理人持有的本基金份额	-	5,285.41
报告期期间买入/申购总份额	-	0.00
报告期期间卖出/赎回总份额	-	0.00
报告期期末管理人持有的本基金份额	-	5,285.41
报告期期末持有的本基金份额占基金总份额比例（%）	-	0.02

7.2 基金管理人运用固有资金投资本基金交易明细

无。

§8 影响投资者决策的其他重要信息

8.1 报告期内单一投资者持有基金份额比例达到或超过 20%的情况

无。

8.2 影响投资者决策的其他重要信息

无。

§9 备查文件目录

9.1 备查文件目录

- 1、中国证监会批准设立大成一带一路灵活配置混合型证券投资基金的文件；
- 2、《大成一带一路灵活配置混合型证券投资基金基金合同》；

- 3、《大成一带一路灵活配置混合型证券投资基金托管协议》；
- 4、大成基金管理有限公司批准文件、营业执照、公司章程；
- 5、本报告期内在规定报刊上披露的各种公告原稿。

9.2 存放地点

备查文件存放在本基金管理人和托管人的住所。

9.3 查阅方式

投资者可在营业时间免费查阅，或登录本基金管理人网站 <http://www.dcfund.com.cn> 进行查阅。

大成基金管理有限公司

2025 年 7 月 21 日