

南方浩泰平衡优选一年持有期混合型 基金中基金（FOF）2025 年第 2 季度报 告

2025 年 06 月 30 日

基金管理人：南方基金管理股份有限公司

基金托管人：中国光大银行股份有限公司

送出日期：2025 年 7 月 21 日

§ 1 重要提示

基金管理人的董事会及董事保证本报告所载资料不存在虚假记载、误导性陈述或重大遗漏，并对其内容的真实性、准确性和完整性承担个别及连带责任。

基金托管人中国光大银行股份有限公司根据本基金合同规定，于 2025 年 7 月 17 日复核了本报告中的财务指标、净值表现和投资组合报告等内容，保证复核内容不存在虚假记载、误导性陈述或者重大遗漏。

基金管理人承诺以诚实信用、勤勉尽责的原则管理和运用基金资产，但不保证基金一定盈利。

基金的过往业绩并不代表其未来表现。投资有风险，投资者在作出投资决策前应仔细阅读本基金的招募说明书。

本报告中财务资料未经审计。

本报告期自 2025 年 4 月 1 日起至 6 月 30 日止。

§ 2 基金产品概况

基金简称	南方浩泰平衡优选一年持有混合（FOF）
基金主代码	014890
交易代码	014890
基金运作方式	契约型开放式
基金合同生效日	2022 年 4 月 1 日
报告期末基金份额总额	62,111,736.85 份
投资目标	本基金是基金中基金，优选多种具有不同风险收益特征的基金，寻求基金资产的长期稳健增值。
投资策略	本基金力争通过合理判断市场走势，合理配置基金、股票、债券等投资工具的比例，通过定量和定性相结合的方法精选具有不同风险收益特征的基金，力争实现基金资产的稳定回报。本基金的主要投资策略为基金投资策略，本基金在开放式基金投资方面，基于南方基金基金评价系统对全市场基金公司及其管理的基金的评级，将力求投资于管理规范、业绩优良的基金管理公司的基金，以分享资本市场的成长。
业绩比较基准	中证 800 指数收益率×55%+中证港股通综合指数（人民币）收益率×5%+中债总指数收益率×40%
风险收益特征	本基金为混合型基金中基金，其预期收益和预期风险水平高于债券型基金中基金、债券型基金、货币市场基金和货币型基金中基金，低于股票型基金、股票型基金中基金。本基金可投资港股通股票，除了需要承担与境内证券投资基金类似的市场波动风险等一般投资风险之外，本基金还面临汇率风险、香港市场风险等境外证券市场投资所面临的特别投资风险。

	险。	
基金管理人	南方基金管理股份有限公司	
基金托管人	中国光大银行股份有限公司	
下属分级基金的基金简称	南方浩泰平衡优选一年持有混合（FOF）A	南方浩泰平衡优选一年持有混合（FOF）C
下属分级基金的交易代码	014890	014891
报告期末下属分级基金的份额总额	44,762,036.53 份	17,349,700.32 份

§ 3 主要财务指标和基金净值表现

3.1 主要财务指标

单位：人民币元

主要财务指标	报告期（2025 年 4 月 1 日—2025 年 6 月 30 日）	
	南方浩泰平衡优选一年持有混合（FOF）A	南方浩泰平衡优选一年持有混合（FOF）C
1.本期已实现收益	-267,022.60	-118,236.19
2.本期利润	874,524.59	35,151.88
3.加权平均基金份额本期利润	0.0190	0.0019
4.期末基金资产净值	43,928,353.65	16,806,345.64
5.期末基金份额净值	0.9814	0.9687

注：1、基金业绩指标不包括持有人认（申）购或交易基金的各项费用，计入费用后实际收益水平要低于所列数字；

2、本期已实现收益指基金本期利息收入、投资收益、其他收入(不含公允价值变动收益)扣除相关费用和信用减值损失后的余额，本期利润为本期已实现收益加上本期公允价值变动收益。

3、本基金 T 日的基金份额净值在所投资基金披露净值或万份收益的当日（法定节假日顺延至第一个交易日）计算，并于 T+3 日公告。

3.2 基金净值表现

3.2.1 本报告期基金份额净值增长率及其与同期业绩比较基准收益率的比较

南方浩泰平衡优选一年持有混合（FOF）A

阶段	净值增长率 ①	净值增长率 标准差②	业绩比较基 准收益率③	业绩比较基 准收益率标 准差④	①-③	②-④
过去三个月	2.04%	1.18%	1.28%	0.72%	0.76%	0.46%
过去六个月	5.22%	1.03%	1.25%	0.66%	3.97%	0.37%

过去一年	13.85%	1.21%	11.40%	0.83%	2.45%	0.38%
过去三年	-3.21%	0.89%	-1.87%	0.66%	-1.34%	0.23%
自基金合同生效起至今	-1.86%	0.85%	0.66%	0.67%	-2.52%	0.18%

南方浩泰平衡优选一年持有混合（FOF）C

阶段	净值增长率 ①	净值增长率 标准差②	业绩比较基 准收益率③	业绩比较基 准收益率标 准差④	①-③	②-④
过去三个月	1.94%	1.18%	1.28%	0.72%	0.66%	0.46%
过去六个月	5.02%	1.03%	1.25%	0.66%	3.77%	0.37%
过去一年	13.39%	1.21%	11.40%	0.83%	1.99%	0.38%
过去三年	-4.36%	0.89%	-1.87%	0.66%	-2.49%	0.23%
自基金合同生效起至今	-3.13%	0.85%	0.66%	0.67%	-3.79%	0.18%

3.2.2 自基金合同生效以来基金累计净值增长率变动及其与同期业绩比较基准收益率变动的比较

南方浩泰平衡优选一年持有混合（FOF）A累计净值增长率与同期业绩比较基准收益率的历史走势对比图

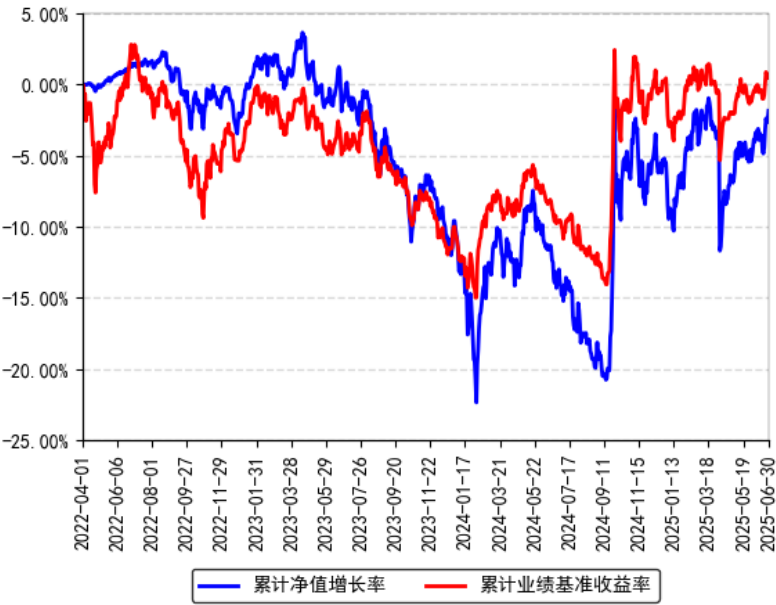

南方浩泰平衡优选一年持有混合（FOF）C累计净值增长率与同期业绩比较基准收益率的历史走势对比图

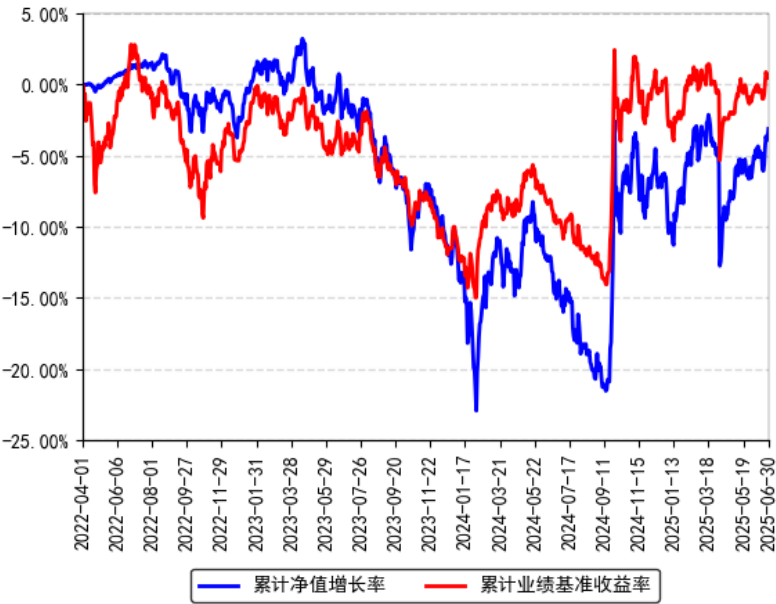

§ 4 管理人报告

4.1 基金经理（或基金经理小组）简介

姓名	职务	任本基金的基金经理 期限		证券 从业 年限	说明
		任职日期	离任日期		
鲁炳良	本基金基金经理	2022 年 4 月 1 日	-	14 年	上海财经大学经济学硕士，具有基金从业资格。曾就职于建设银行、申银万国证券研究所、中国平安人寿保险投资管理中心，历任产品经理、基金产品分析师、投资经理等。2018 年 6 月加入南方基金；2018 年 12 月 21 日至今，任南方养老 2035 基金经理；2019 年 12 月 3 日至今，任南方养老 2030 基金经理；2020 年 7 月 29 日至今，任南方养老 2040 基金经理；2022 年 3 月 23 日至今，任南方养老目标 2050 五年持有混合发起（FOF）基金经理；2022 年 4 月 1 日至今，任南方浩泰平衡优选一年持有混合（FOF）基金经理；2022 年 4 月 7 日至今，任南方富祥稳健养老目标一年持有混合（FOF）基金经理；2023 年 1 月 17 日至今，任南方养老目标 2060 五年持有混合发起（FOF）基金经理；2023 年 2 月 27 日至今，任南方浩祥 3 个月持有债

					券发起（FOF）基金经理；2023 年 3 月 28 日至今，任南方养老目标 2055 五年持有混合发起（FOF）基金经理；2023 年 9 月 5 日至今，任南方康乐养老目标日期 2045 三年持有混合发起（FOF）基金经理。
--	--	--	--	--	--------------------------------------------------------------------------------------------------------------------

注：1、本基金首任基金经理的任职日期为本基金合同生效日，后任基金经理的任职日期以及历任基金经理的离任日期为公司相关会议作出决定的公告（生效）日期；

2、证券从业年限计算标准遵从中国证监会《证券投资基金经营机构董事、监事、高级管理人员及从业人员监督管理办法》中关于证券投资基金从业人员范围的相关规定。

4.2 管理人对报告期内本基金运作遵规守信情况的说明

本报告期内，本基金管理人严格遵守《中华人民共和国证券投资基金法》等有关法律法规、中国证监会和本基金基金合同的规定，本着诚实信用、勤勉尽责的原则管理和运用基金资产，在严格控制风险的基础上，为基金份额持有人谋求利益。本报告期内，本基金运作整体合法合规，没有损害基金份额持有人利益。基金的投资范围、投资比例及投资组合符合有关法律法规及基金合同的规定。

4.3 公平交易专项说明

4.3.1 公平交易制度的执行情况

本报告期内，本基金管理人严格执行《证券投资基金管理公司公平交易制度指导意见》，完善相应制度及流程，通过系统和人工等各种方式在各业务环节严格控制交易公平执行，公平对待旗下管理的所有基金和投资组合。

4.3.2 异常交易行为的专项说明

本基金于本报告期内不存在异常交易行为。本报告期内基金管理人管理的所有投资组合参与的交易所公开竞价同日反向交易成交较少的单边交易量超过该证券当日成交量的 5%的交易次数为 95 次，是由于指数投资组合的投资策略导致。

4.4 报告期内基金投资策略和运作分析

国内宏观经济二季度平稳运行，中美经贸谈判取得积极成效。二季度政府债支撑社融同比多增，M1 平稳改善。工业生产、制造业和基建投资均维持韧性，以旧换新政策支撑消费改善。随着特朗普对等关税落地，中美日内瓦经贸会谈联合声明发布，关税影响暂时告一段落。

二季度权益市场先抑后扬，整体呈“V”型，4月初受美国加征关税影响，市场重挫，后逐渐企稳回升，并在季度末向上突破。主要指数在二季度均有所上涨，风格方面，市场整体呈现“高股息银行+小盘成长”的哑铃结构，主题赛道快速轮动。行业层面，军工、银行、通信涨幅居前。

短期来看，由于国内经济较为平稳，我们对增量政策保持耐心。今年3-4月关税冲击下，国内政策迅速转向宽松，但目前观察之下，二阶段的财政货币政策节奏均相对平缓。政策节奏变化的核心原因在于中美关税事件的边际缓和且关税暂缓期或有延期，在事件悬而未决之前国内政策工具或不会使用完毕。中长期来看，自4月政治局会议以来已经明确走向了财政货币双宽来推动金融企稳、经济复苏的路径。后续基于中国政策极强的延续性和稳定性，创新型工具或正在路上。

展望未来，我们对市场依然保持乐观，看好红利和科技成长方向。红利方面，基于盈利稳定性的公用事业、银行、白电龙头和未来存在去库存和需求改善的工业金属。科技成长方向则关注TMT和军工等行业，寻找其中有业绩兑现的行业进行配置。

基于对市场的相对乐观，组合二季度整体超配权益类资产。结构上将红利类资产作为底仓，对涨幅较大的成长风格品种进行适度止盈和波段操作，争取获得相对稳定的超额收益。

4.5 报告期内基金的业绩表现

截至报告期末，本基金A份额净值为0.9814元，报告期内，份额净值增长率为2.04%，同期业绩基准增长率为1.28%；本基金C份额净值为0.9687元，报告期内，份额净值增长率为1.94%，同期业绩基准增长率为1.28%。

4.6 报告期内基金持有人数或基金资产净值预警说明

报告期内，本基金未出现连续二十个交易日基金份额持有人数量不满二百人或者基金资产净值低于五千万元的情形。

§ 5 投资组合报告

5.1 报告期末基金资产组合情况

金额单位：人民币元

序号	项目	金额（元）	占基金总资产的比例（%）
1	权益投资	6,995,928.82	11.43
	其中：股票	6,995,928.82	11.43
2	基金投资	50,664,045.75	82.75
3	固定收益投资	3,116,982.27	5.09

	其中：债券	3,116,982.27	5.09
	资产支持证券	-	-
4	贵金属投资	-	-
5	金融衍生品投资	-	-
6	买入返售金融资产	-	-
	其中：买断式回购的买入返售金融资产	-	-
7	银行存款和结算备付金合计	443,719.86	0.72
8	其他资产	5,649.46	0.01
9	合计	61,226,326.16	100.00

注：本基金本报告期末通过沪港通交易机制投资的港股市值为人民币 541,515.91 元，占基金资产净值比例 0.89%；通过深港通交易机制投资的港股市值为人民币 1,406,774.07 元，占基金资产净值比例 2.32%。

5.2 报告期末按行业分类的股票投资组合

5.2.1 报告期末按行业分类的境内股票投资组合

代码	行业类别	公允价值（元）	占基金资产净值比例（%）
A	农、林、牧、渔业	-	-
B	采矿业	-	-
C	制造业	2,454,699.64	4.04
D	电力、热力、燃气及水生产和供应业	-	-
E	建筑业	-	-
F	批发和零售业	-	-
G	交通运输、仓储和邮政业	449,600.00	0.74
H	住宿和餐饮业	-	-
I	信息传输、软件和信息技术服务业	905,889.20	1.49
J	金融业	876,900.00	1.44
K	房地产业	-	-
L	租赁和商务服务业	-	-
M	科学研究和技术服务业	-	-
N	水利、环境和公共设施管理业	-	-
O	居民服务、修理和其他服务业	-	-
P	教育	-	-
Q	卫生和社会工作	-	-
R	文化、体育和娱乐业	360,550.00	0.59
S	综合	-	-
	合计	5,047,638.84	8.31

5.2.2 报告期末按行业分类的港股通投资股票投资组合

行业类别	公允价值（人民币）	占基金资产净值比例（%）
------	-----------	--------------

能源	-	-
材料	-	-
工业	-	-
非必需消费品	-	-
必需消费品	-	-
医疗保健	-	-
金融	1,540,648.33	2.54
科技	407,641.65	0.67
通讯	-	-
公用事业	-	-
房地产	-	-
政府	-	-
合计	1,948,289.98	3.21

注：以上分类采用彭博行业分类标准（BICS）。

5.3 期末按公允价值占基金资产净值比例大小排序的股票投资明细

5.3.1 报告期末按公允价值占基金资产净值比例大小排序的前十名股票投资明细

序号	股票代码	股票名称	数量（股）	公允价值（元）	占基金资产净值比例（%）
1	02628	中国人寿	40,000	687,245.52	1.13
2	000001	平安银行	40,000	482,800.00	0.79
3	00981	中芯国际	10,000	407,641.65	0.67
4	01398	工商银行	70,000	397,063.03	0.65
5	688255	凯尔达	11,656	392,690.64	0.65
6	300488	恒锋工具	10,000	326,200.00	0.54
7	002468	申通快递	30,000	320,700.00	0.53
8	01336	新华保险	8,000	311,886.90	0.51
9	601318	中国平安	5,000	277,400.00	0.46
10	603383	顶点软件	6,000	254,400.00	0.42

注 对于同时在 A+H 股上市的股票，合并计算公允价值参与排序，并按照不同股票分别披露。

5.4 报告期末按债券品种分类的债券投资组合

序号	债券品种	公允价值（元）	占基金资产净值比例（%）
1	国家债券	3,116,982.27	5.13
2	央行票据	-	-
3	金融债券	-	-
	其中：政策性金融债	-	-
4	企业债券	-	-
5	企业短期融资券	-	-
6	中期票据	-	-

7	可转债（可交换债）	-	-
8	同业存单	-	-
9	其他	-	-
10	合计	3,116,982.27	5.13

5.5 报告期末按公允价值占基金资产净值比例大小排名的前五名债券投资明细

序号	债券代码	债券名称	数量（张）	公允价值（元）	占基金资产净值比例（%）
1	019766	25 国债 01	27,000	2,711,899.97	4.47
2	019749	24 国债 15	4,000	405,082.30	0.67

5.6 报告期末按公允价值占基金资产净值比例大小排名的前十名资产支持证券投资明细

本基金本报告期末未持有资产支持证券。

5.7 报告期末按公允价值占基金资产净值比例大小排序的前五名贵金属投资明细

无。

5.8 报告期末按公允价值占基金资产净值比例大小排名的前五名权证投资明细

无。

5.9 报告期末本基金投资的股指期货交易情况说明

5.9.1 报告期末本基金投资的股指期货持仓和损益明细

无。

5.9.2 本基金投资股指期货的投资政策

无。

5.10 报告期末本基金投资的国债期货交易情况说明

5.10.1 本期国债期货投资政策

无。

5.10.2 报告期末本基金投资的国债期货持仓和损益明细

无。

5.10.3 本期国债期货投资评价

无。

5.11 投资组合报告附注

5.11.1 声明本基金投资的前十名证券的发行主体本期是否出现被监管部门立案调查，或在报告编制日前一年内受到公开谴责、处罚的情形。如是，还应对相关证券的投资决策程序做出说明。

报告期内基金投资的前十名证券的发行主体未有被监管部门立案调查，不存在报告编制日前一年内受到公开谴责、处罚的情形。

5.11.2 声明基金投资的前十名股票是否超出基金合同规定的备选股票库。如是，还应对相关股票的投资决策程序做出说明。

本基金投资的前十名股票（如有）没有超出基金合同规定的备选股票库，本基金管理人从制度和流程上要求股票必须先入库再买入。

5.11.3 其他资产构成

序号	名称	金额（元）
1	存出保证金	5,509.52
2	应收证券清算款	-
3	应收股利	-
4	应收利息	-
5	应收申购款	139.94
6	其他应收款	-
7	待摊费用	-
8	其他	-
9	合计	5,649.46

5.11.4 报告期末持有的处于转股期的可转换债券明细

本基金本报告期末未持有处于转股期的可转换债券。

5.11.5 报告期末前十名股票中存在流通受限情况的说明

无。

§ 6 基金中基金

6.1 报告期末按公允价值占基金资产净值比例大小排序的前十名基金投资明细

序号	基金代码	基金名称	运作方式	持有份额 （份）	公允价值 （元）	占基金资 产净值比 例（%）	是否属于 基金管理 人及管理 人关联方
----	------	------	------	-------------	-------------	----------------------	------------------------------

							所管理的 基金
1	000327	南方潜力 新蓝筹混 合 A	契约型开 放式	3,492,148 .13	6,432,187 .64	10.59	是
2	007415	南方致远 混合 A	契约型开 放式	3,907,471 .08	5,530,634 .57	9.11	是
3	004475	华泰柏瑞 富利混合 A	契约型开 放式	2,581,011 .30	5,436,384 .10	8.95	否
4	001667	南方转型 增长灵活 配置混合 A	契约型开 放式	2,869,607 .27	5,297,581 .98	8.72	是
5	004194	招商中证 1000 指 数增强 A	契约型开 放式	2,487,791 .12	4,294,176 .25	7.07	否
6	002651	东方红汇 利债券 A	契约型开 放式	2,717,440 .81	2,974,510 .71	4.90	否
7	161222	国投瑞银 瑞利混合 （LOF） A	契约型开 放式	1,247,192 .26	2,912,193 .93	4.79	否
8	005847	富国沪港 深业绩驱 动混合型 A	契约型开 放式	1,333,257 .02	2,850,903 .49	4.69	否
9	007340	南方科技 创新混合 A	契约型开 放式	1,288,252 .13	2,193,249 .25	3.61	是
10	001420	南方大数 据 300 指 数 A	契约型开 放式	1,123,351 .94	1,763,325 .54	2.90	是

6.2 当期交易及持有基金产生的费用

项目	本期费用 2025-04-01 至 2025-06-30	其中：交易及持有基金管理 人以及管理人关联方所管理 基金产生的费用
当期交易基金产生的申购费 （元）	449.33	-
当期交易基金产生的赎回费 （元）	-	-
当期持有基金产生的应支付	88.99	-

销售服务费（元）		
当期持有基金产生的应支付管理费（元）	133,933.24	63,118.60
当期持有基金产生的应支付托管费（元）	23,408.05	11,255.53
当期交易所交易基金产生的交易费（元）	51.08	19.38

6.3 本报告期持有的基金发生的重大影响事件

报告期内，南方浩泰平衡 FOF 所投资的子基金未发生包括转换运作方式、与其他基金合并、终止基金合同、召开基金份额持有人大会及大会表决意见等重大影响事件。

§ 7 开放式基金份额变动

单位：份

项目	南方浩泰平衡优选一年持有混合（FOF）A	南方浩泰平衡优选一年持有混合（FOF）C
报告期期初基金份额总额	46,525,161.68	21,515,695.76
报告期期间基金总申购份额	10,424.84	54,809.22
减：报告期期间基金总赎回份额	1,773,549.99	4,220,804.66
报告期期间基金拆分变动份额（份额减少以“-”填列）	-	-
报告期期末基金份额总额	44,762,036.53	17,349,700.32

§ 8 基金管理人运用固有资金投资本基金情况

8.1 基金管理人持有本基金份额变动情况

本报告期末，基金管理人未持有本基金份额。

8.2 基金管理人运用固有资金投资本基金交易明细

本报告期内，基金管理人不存在申购、赎回或买卖本基金的情况。

§ 9 影响投资者决策的其他重要信息

9.1 报告期内单一投资者持有基金份额比例达到或超过 20%的情况

报告期内单一投资者持有基金份额比例不存在达到或超过 20%的情况。

9.2 影响投资者决策的其他重要信息

无。

§ 10 备查文件目录

10.1 备查文件目录

- 1、《南方浩泰平衡优选一年持有期混合型基金中基金（FOF）基金合同》；
- 2、《南方浩泰平衡优选一年持有期混合型基金中基金（FOF）托管协议》；
- 3、南方浩泰平衡优选一年持有期混合型基金中基金（FOF）2025 年 2 季度报告原文。

10.2 存放地点

深圳市福田区莲花街道益田路 5999 号基金大厦 32-42 楼。

10.3 查阅方式

网站：<http://www.nffund.com>