

# 明亚价值长青混合型证券投资基金 2025 年中期报告

2025 年 6 月 30 日

基金管理人：明亚基金管理有限责任公司

基金托管人：宁波银行股份有限公司

送出日期：2025 年 8 月 28 日

## § 1 重要提示及目录

### 1.1 重要提示

基金管理人的董事会及董事保证本报告所载资料不存在虚假记载、误导性陈述或重大遗漏，并对其内容的真实性、准确性和完整性承担个别及连带责任。

基金托管人宁波银行股份有限公司根据本基金合同规定，于 2025 年 8 月 27 日复核了本报告中的财务指标、净值表现和投资组合报告等内容，保证复核内容不存在虚假记载、误导性陈述或者重大遗漏。

基金管理人承诺以诚实信用、勤勉尽责的原则管理和运用基金资产，但不保证基金一定盈利。

基金的过往业绩并不代表其未来表现。投资有风险，投资者在作出投资决策前应仔细阅读本基金的招募说明书。

本报告中财务资料未经审计。

本报告期自 2025 年 1 月 1 日起至 6 月 30 日止。

## 1.2 目录

<b>§ 1 重要提示及目录</b>	<b>2</b>
1.1 重要提示	2
1.2 目录	3
<b>§ 2 基金简介</b>	<b>5</b>
2.1 基金基本情况	5
2.2 基金产品说明	5
2.3 基金管理人和基金托管人	5
2.4 信息披露方式	6
2.5 其他相关资料	6
<b>§ 3 主要财务指标和基金净值表现</b>	<b>6</b>
3.1 主要会计数据和财务指标	6
3.2 基金净值表现	7
<b>§ 4 管理人报告</b>	<b>9</b>
4.1 基金管理人及基金经理情况	9
4.2 管理人对报告期内本基金运作合规守信情况的说明	10
4.3 管理人对报告期内公平交易情况的专项说明	10
4.4 管理人对报告期内基金的投资策略和业绩表现的说明	11
4.5 管理人对宏观经济、证券市场及行业走势的简要展望	11
4.6 管理人对报告期内基金估值程序等事项的说明	11
4.7 管理人对报告期内基金利润分配情况的说明	12
4.8 报告期内管理人对本基金持有人数或基金资产净值预警情形的说明	12
<b>§ 5 托管人报告</b>	<b>12</b>
5.1 报告期内本基金托管人合规守信情况声明	12
5.2 托管人对报告期内本基金投资运作合规守信、净值计算、利润分配等情况的说明	12
5.3 托管人对本中期报告中财务信息等内容真实、准确和完整发表意见	12
<b>§ 6 半年度财务会计报告（未经审计）</b>	<b>13</b>
6.1 资产负债表	13
6.2 利润表	14
6.3 净资产变动表	15
6.4 报表附注	17
<b>§ 7 投资组合报告</b>	<b>38</b>
7.1 期末基金资产组合情况	38
7.2 报告期末按行业分类的股票投资组合	38
7.3 期末按公允价值占基金资产净值比例大小排序的所有股票投资明细	39
7.4 报告期内股票投资组合的重大变动	41
7.5 期末按债券品种分类的债券投资组合	43
7.6 期末按公允价值占基金资产净值比例大小排序的前五名债券投资明细	43
7.7 期末按公允价值占基金资产净值比例大小排序的所有资产支持证券投资明细	43
7.8 报告期末按公允价值占基金资产净值比例大小排序的前五名贵金属投资明细	43

7.9 期末按公允价值占基金资产净值比例大小排序的前五名权证投资明细 .....	43
7.10 本基金投资股指期货的投资政策 .....	43
7.11 报告期末本基金投资的国债期货交易情况说明 .....	44
7.12 投资组合报告附注 .....	44
<b>§ 8 基金份额持有人信息 .....</b>	<b>45</b>
8.1 期末基金份额持有人户数及持有人结构 .....	45
8.2 期末基金管理人的从业人员持有本基金的情况 .....	45
8.3 期末基金管理人的从业人员持有本开放式基金份额总量区间情况 .....	46
<b>§ 9 开放式基金份额变动 .....</b>	<b>46</b>
<b>§ 10 重大事件揭示 .....</b>	<b>46</b>
10.1 基金份额持有人大会决议 .....	46
10.2 基金管理人、基金托管人的专门基金托管部门的重大人事变动 .....	47
10.3 涉及基金管理人、基金财产、基金托管业务的诉讼 .....	47
10.4 基金投资策略的改变 .....	47
10.5 为基金进行审计的会计师事务所情况 .....	47
10.6 管理人、托管人及其高级管理人员受稽查或处罚等情况 .....	47
10.7 基金租用证券公司交易单元的有关情况 .....	47
10.8 其他重大事件 .....	49
<b>§ 11 影响投资者决策的其他重要信息 .....</b>	<b>50</b>
11.1 报告期内单一投资者持有基金份额比例达到或超过 20%的情况 .....	50
11.2 影响投资者决策的其他重要信息 .....	50
<b>§ 12 备查文件目录 .....</b>	<b>50</b>
12.1 备查文件目录 .....	50
12.2 存放地点 .....	51
12.3 查阅方式 .....	51

## § 2 基金简介

### 2.1 基金基本情况

基金名称	明亚价值长青混合型证券投资基金	
基金简称	明亚价值长青	
基金主代码	009128	
基金运作方式	契约型开放式	
基金合同生效日	2020 年 4 月 24 日	
基金管理人	明亚基金管理有限责任公司	
基金托管人	宁波银行股份有限公司	
报告期末基金份额总额	12,937,393.28 份	
基金合同存续期	不定期	
下属分级基金的基金简称	明亚价值长青 A	明亚价值长青 C
下属分级基金的交易代码	009128	009129
报告期末下属分级基金的份额总额	11,239,532.95 份	1,697,860.33 份

### 2.2 基金产品说明

投资目标	本基金秉承价值投资的理念，通过选股策略结合资产配置策略，在控制投资风险的前提下，力求实现基金资产的长期、稳定增值。
投资策略	本基金通过各大类资产的预期收益率和风险收益特征的相对变化，形成对不同大类资产市场的预测和判断，进而确定组合中股票、债券、货币市场工具及其他金融工具的比例；在股票投资方面，本基金采用“自下而上”的策略，结合定性分析和定量分析的方法，选择估值合理、具有长期竞争优势的个股。
业绩比较基准	沪深 300 指数收益率*50%+中证港股通综合指数收益率*10%+中债综合全价（总值）指数收益率*40%。
风险收益特征	本基金属于混合型基金，其预期的风险和收益高于货币市场基金、债券型基金，低于股票型基金，属于证券投资基金中中风险、中预期收益的品种。

### 2.3 基金管理人和基金托管人

项目		基金管理人	基金托管人
名称		明亚基金管理有限责任公司	宁波银行股份有限公司
信息披露负责人	姓名	吴建炜	朱广科
	联系电话	0755-23626585	0574-87050338
	电子邮箱	compliance@mingyafunds.com	custody-audit@nbcab.cn
客户服务电话		4008785795	0574-83895886
传真		0755-23626574	0574-89103213
注册地址		深圳市前海深港合作区南山街道	中国浙江宁波市鄞州区宁东路

	前海大道前海嘉里商务中心 T1 写字楼 1804B	345 号
办公地址	深圳市前海深港合作区南山街道前海大道前海嘉里商务中心 T1 写字楼 1804B	中国浙江宁波市鄞州区宁东路 345 号
邮政编码	518000	315100
法定代表人	丁玥	陆华裕

注：我司于 2025 年 7 月 29 日在指定网站和规定报刊发布了法定代表人变更公告，法定代表人由丁玥变更为王靖。

2.4 信息披露方式

本基金选定的信息披露报纸名称	证券时报
登载基金中期报告正文的管理人互联网网址	www.mingyafunds.com
基金中期报告备置地点	深圳市前海深港合作区南山街道前海大道前海嘉里商务中心 T1 写字楼 1804B

2.5 其他相关资料

项目	名称	办公地址
注册登记机构	明亚基金管理有限责任公司	深圳市前海深港合作区南山街道前海大道前海嘉里商务中心 T1 写字楼 1804B

§ 3 主要财务指标和基金净值表现

3.1 主要会计数据和财务指标

金额单位：人民币元

3.1.1 期间数 据和指标	报告期(2025 年 1 月 1 日-2025 年 6 月 30 日)	
	明亚价值长青 A	明亚价值长青 C
本期已实现收益	-142,713.03	-37,127.03
本期利润	-29,368.78	-38,825.77
加权平均基金份 额本期利润	-0.0024	-0.0187
本期加权平均净 值利润率	-0.23%	-1.87%
本期基金份额净 值增长率	0.00%	-0.15%
3.1.2 期末数	报告期末(2025 年 6 月 30 日)	

据和指标		
期末可供分配利润	-152, 821. 87	-50, 336. 89
期末可供分配基金份额利润	-0. 0136	-0. 0296
期末基金资产净值	11, 521, 486. 57	1, 712, 298. 19
期末基金份额净值	1. 0251	1. 0085
3. 1. 3 累计期末指标	报告期末 (2025 年 6 月 30 日)	
基金份额累计净值增长率	2. 51%	0. 85%

注：1、本期已实现收益指基金本期利息收入、投资收益、其他收入（不含公允价值变动收益）扣除相关费用后的余额，本期利润为本期已实现收益加上本期公允价值变动收益。

2、对期末可供分配利润，采用期末资产负债表中未分配利润与未分配利润中已实现部分的孰低数（为期末余额，不是当期发生数）。

3、以上所述基金业绩指标不包括持有人认购或交易基金的各项费用（例如基金申购赎回费、基金转换费等），计入费用后实际利润水平要低于所列数字。

3.2 基金净值表现

3.2.1 基金份额净值增长率及其与同期业绩比较基准收益率的比较

明亚价值长青 A

阶段	份额净值增长率①	份额净值增长率标准差②	业绩比较基准收益率③	业绩比较基准收益率标准差④	①—③	②—④
过去一个月	1. 66%	0. 55%	1. 71%	0. 36%	-0. 05%	0. 19%
过去三个月	1. 92%	0. 96%	1. 50%	0. 72%	0. 42%	0. 24%
过去六个月	0. 00%	0. 99%	1. 83%	0. 65%	-1. 83%	0. 34%
过去一年	5. 46%	1. 12%	11. 37%	0. 79%	-5. 91%	0. 33%
过去三年	-4. 20%	0. 96%	-0. 93%	0. 65%	-3. 27%	0. 31%
自基金合同生效起至今	2. 51%	0. 93%	7. 88%	0. 69%	-5. 37%	0. 24%

明亚价值长青 C

阶段	份额净值增长	份额净值增长率标	业绩比较基准收益	业绩比较基准收益率标准差	①—③	②—④
----	--------	----------	----------	--------------	-----	-----

	率①	准差②	率③	④		
过去一个月	1.63%	0.55%	1.71%	0.36%	-0.08%	0.19%
过去三个月	1.84%	0.96%	1.50%	0.72%	0.34%	0.24%
过去六个月	-0.15%	0.99%	1.83%	0.65%	-1.98%	0.34%
过去一年	5.12%	1.12%	11.37%	0.79%	-6.25%	0.33%
过去三年	-5.10%	0.96%	-0.93%	0.65%	-4.17%	0.31%
自基金合同生效 起至今	0.85%	0.93%	7.88%	0.69%	-7.03%	0.24%

### 3.2.2 自基金合同生效以来基金份额累计净值增长率变动及其与同期业绩比较基准收益率变动的比较

明亚价值长青A累计净值增长率与同期业绩比较基准收益率的历史走势对比图

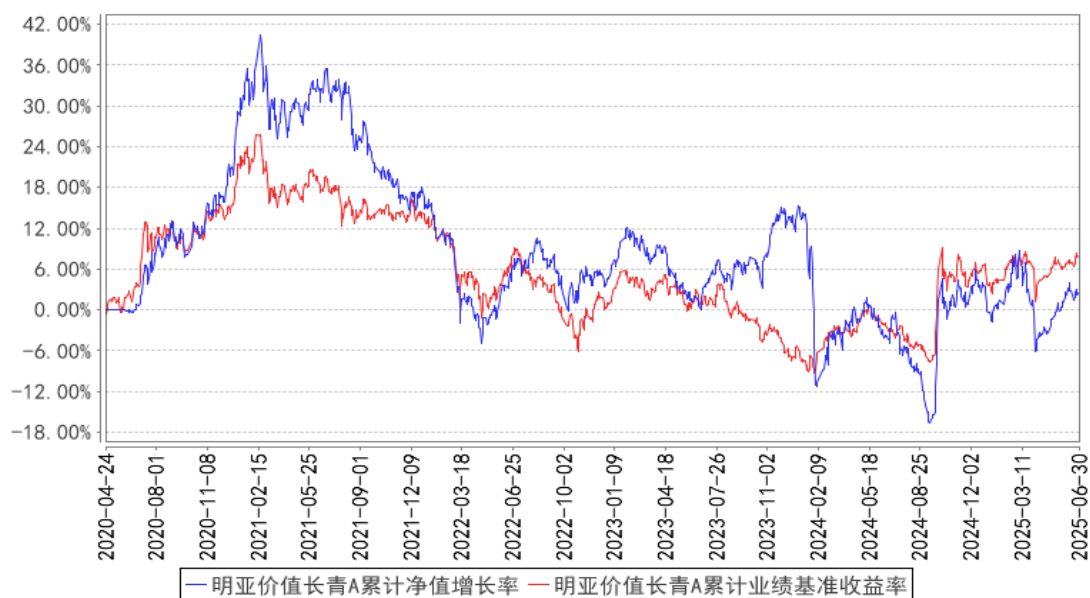



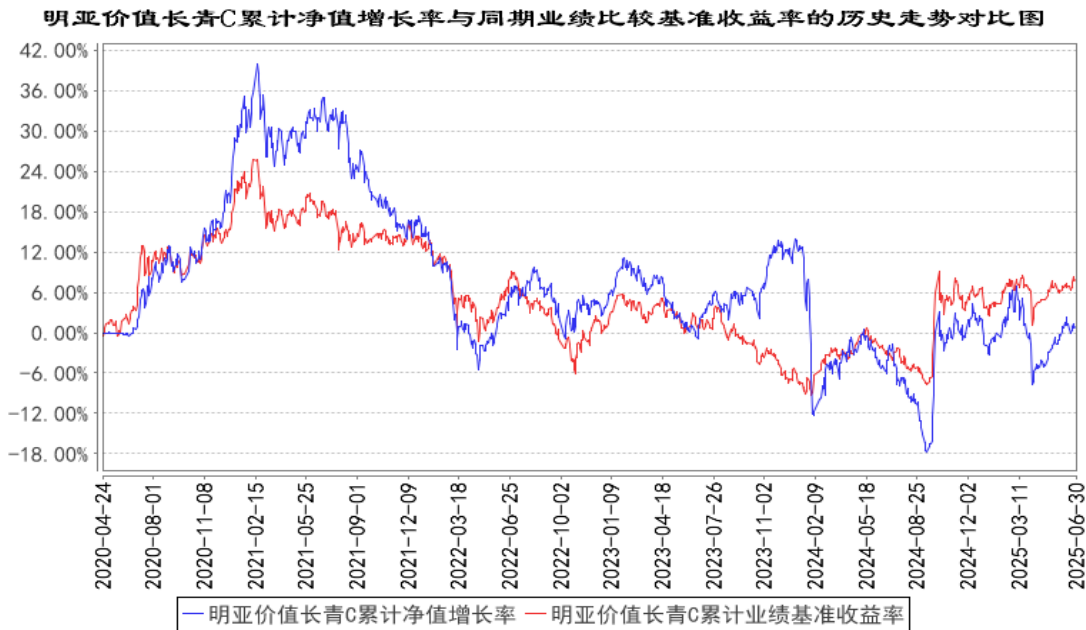

§ 4 管理人报告

4.1 基金管理人及基金经理情况

4.1.1 基金管理人及其管理基金的经验

明亚基金管理有限责任公司于 2019 年 2 月 11 日获得中国证监会核准设立，2019 年 11 月 18 日取得中华人民共和国经营证券期货业务许可证，实缴资本 1.098 亿元，注册地为深圳前海，目前管理明亚价值长青混合型证券投资基金、明亚中证 1000 指数增强型证券投资基金、明亚久安 90 天持有期债券型证券投资基金、明亚稳利 3 个月持有期债券型证券投资基金四只基金。明亚基金管理有限责任公司股东均为资产管理行业专业人士，核心管理团队拥有二十多年的管理经验，将“基本面研究”和“量化策略”有效结合，秉持为投资者创造价值的坚定信念，致力于为投资者的长期利益服务。

4.1.2 基金经理（或基金经理小组）及基金经理助理简介

姓名	职务	任本基金的基金经理（助理）期限		证券从业年限	说明
		任职日期	离任日期		
何明	基金经理、研究部总监	2021 年 11 月 17 日	—	24 年	武汉大学国际金融硕士、英国巴斯大学 MBA，曾任国投瑞银基金管理有限公司研究部研究员、研究部总监、基金经理；2020 年 7 月加入明亚基金，现任研究部总监、权益投资部基金经理。
毛瑞翔	基金经理	2023 年 7 月 5 日	—	7 年	英国曼彻斯特大学商业研究专业本科，纽卡斯尔大学可再生能源管理专业硕士。曾

					任职于上海开思股权投资基金管理有限公司、上海鲲洋投资管理有限公司；2023 年 2 月加入明亚基金，现任权益投资部基金经理。
--	--	--	--	--	--

注：

- 1、本处基金经理的“任职日期”指中国证券投资基金业协会核准任职注册的日期；
- 2、证券从业年限计算标准遵从《证券从业人员资格管理办法》的相关规定。

4.1.3 期末兼任私募资产管理计划投资经理的基金经理同时管理的产品情况

报告期内，不存在基金经理兼任私募资产管理计划投资经理的情况。

4.2 管理人对报告期内本基金运作遵规守信情况的说明

本报告期内，基金管理人不存在损害基金份额持有人利益的情况。基金管理人严格遵守《中华人民共和国证券投资基金法》、《公开募集证券投资基金运作管理办法》、《公开募集证券投资基金销售机构监督管理办法》和《公开募集证券投资基金信息披露管理办法》等有关法律法规及各项实施准则的规定以及《明亚价值长青混合型证券投资基金基金合同》等基金法律文件的约定，本着诚实信用、勤勉尽责的原则管理运用基金财产，在严格控制风险的基础上，为基金份额持有人谋求最大利益。

4.3 管理人对报告期内公平交易情况的专项说明

4.3.1 公平交易制度的执行情况

报告期内，本基金管理人严格按照《中华人民共和国证券投资基金法》、《证券投资基金管理公司公平交易制度指导意见》及公司内部相关制度等规定，通过系统和人工等各种方式在各业务环节严格控制交易公平执行，公平对待旗下管理的所有基金和投资组合，未发现违反公平交易原则的情况。

4.3.2 异常交易行为的专项说明

报告期内，未发现本基金存在异常交易行为，未出现基金参与的交易所公开竞价同日反向交易成交较少的单边交易量超过该证券当日成交量的 5%的情况。

## 4.4 管理人对报告期内基金的投资策略和业绩表现的说明

### 4.4.1 报告期内基金投资策略和运作分析

上半年 A 股震荡反复，指数一波三折，行业分化明显。年初至三月中旬，科技产业突破、政策环境友好，指数温和上行；三月下旬指数有所调整，四月初受外部冲击而出现剧烈下跌；大盘触及上半年低点后，汇金增持、险资等长线资金跑步入场，大盘应声反弹。随后，在国内政策积极发力、中美贸易摩擦阶段性缓和的背景下，指数震荡上行至 6 月底，将前期跌幅基本收复。上半年银行、有色涨幅居前，房地产、煤炭跌幅较大。分阶段看，年初至三月中旬，成长风格占优，计算机、机器人等成长方向表现较好；三月下旬至四月上旬，市场调整过程中，农林牧渔、公用事业等防御性板块相对占优；四月中旬后，以银行为代表的红利以及军工、通信、端侧算力为代表的高景气成长板块领涨。

本基金通过分析各大类资产的预期收益和预期风险的相对变化，确定不同类型资产的持仓水平。在股票资产配置方面，首先依据量化模型初步确定行业配比和行业内个股的配比，依照能够承受的最大回撤水平确定股票持仓；其次，结合基本面分析进行双重验证，最终确定估值合理且具有长期竞争优势的个股。报告期内，本基金对投资策略进行了优化，对持仓进行了调整，增加了对创新药、高端制造等成长方向的配置。

### 4.4.2 报告期内基金的业绩表现

截至本报告期末明亚价值长青 A 基金份额净值为 1.0251，本报告期基金份额净值增长率为 0.00%；截至本报告期末明亚价值长青 C 基金份额净值为 1.0085，本报告期基金份额净值增长率为-0.15%；同期业绩比较基准收益率为 1.83%。

## 4.5 管理人对宏观经济、证券市场及行业走势的简要展望

我们保持市场中期向上的乐观判断。经过一段时间的震荡整固，大盘中枢不断上移、投资者风险偏好持续修复、赚钱效应不断积累、叠加中国企业的资本回报将逐步稳健回升，市场正在形成业绩与估值的正反馈。本基金将继续聚焦高质量资产，根据行业景气、企业业绩增长潜力、长期发展空间、盈利质量以及估值水平等因素动态调整对行业和个股的配置。

## 4.6 管理人对报告期内基金估值程序等事项的说明

报告期内，本基金管理人严格按照企业会计准则、中国证券监督管理委员会相关规定和基金合同的约定，对基金所持有的投资品种进行估值。基金托管人根据法律法规要求对基金管理人采用的估值政策和程序进行核查，并对估值结果及净值计算进行复核。

本基金管理人根据相关法律法规，制定了健全、有效的估值政策和程序，建立了估值委员会，估值委员会由总经理和投资部、研究部、交易部、基金运营部、合规风控部负责人组成，负责组

织制定和适时修订基金估值政策和程序，指导和监督整个估值流程。估值委员会成员均为公司各部门人员，均具有基金从业资格、专业胜任能力和相关工作经历。

本基金本报告期内，参与估值流程各方之间无重大利益冲突。

#### 4.7 管理人对报告期内基金利润分配情况的说明

本基金收益分配原则：本基金收益分配方式分两种：现金分红与红利再投资，投资者可选择现金红利或将现金红利自动转为相应类别的基金份额进行再投资，且基金份额持有人可对 A 类、C 类基金份额分别选择不同的分红方式；若投资者不选择，本基金默认的收益分配方式是现金分红；基金收益分配后任一类基金份额净值不能低于面值，即基金收益分配基准日的任一类基金份额净值减去该类别的每单位基金份额收益分配金额后不能低于面值。

本基金本报告期末未实施利润分配。

#### 4.8 报告期内管理人对本基金持有人数或基金资产净值预警情形的说明

本报告期内，本基金存在连续六十个工作日基金资产净值低于五千万元的情形。本基金管理人已向证监会报告并提出解决方案，本基金计划持续运作。

为维护基金份额持有人利益，本基金管理人已自本基金连续六十个工作日基金资产净值低于五千万元时起承担基金的固定费用（包含信息披露费、审计费、基金份额持有人大会费、银行间账户维护费）。

## § 5 托管人报告

#### 5.1 报告期内本基金托管人遵规守信情况声明

本报告期内，本托管人在明亚价值长青混合型证券投资基金（以下称“本基金”）的托管过程中，严格遵守《中华人民共和国证券投资基金法》及其他有关法律法规、基金合同和托管协议的有关规定，不存在损害基金份额持有人利益的行为，完全尽职尽责地履行了应尽的义务。

#### 5.2 托管人对报告期内本基金投资运作遵规守信、净值计算、利润分配等情况的说明

本报告期内，本托管人根据《中华人民共和国证券投资基金法》及其他有关法律法规、基金合同和托管协议的规定，对本基金管理人的投资运作进行了必要的监督，对基金资产净值的计算、基金份额申购赎回价格的计算以及基金费用开支等方面进行了认真地复核，未发现本基金管理人存在损害基金份额持有人利益的行为。

#### 5.3 托管人对本中期报告中财务信息等内容真实、准确和完整发表意见

本报告中的财务指标、净值表现、收益分配情况、财务会计报告（注：“财务会计报告”中的

“各关联方投资本基金的情况”、“金融工具风险及管理”部分以及“基金份额持有人信息”部分均未在托管人复核范围内)、投资组合报告等数据真实、准确和完整。

§ 6 半年度财务会计报告（未经审计）

6.1 资产负债表

会计主体：明亚价值长青混合型证券投资基金

报告截止日：2025 年 6 月 30 日

单位：人民币元

资 产	附注号	本期末 2025 年 6 月 30 日	上年度末 2024 年 12 月 31 日
资 产：			
货币资金	6.4.7.1	5,853,642.05	2,532,085.51
结算备付金		2,040.41	2,040.41
存出保证金		-	-
交易性金融资产	6.4.7.2	7,002,673.43	14,943,390.11
其中：股票投资		7,002,673.43	14,943,390.11
基金投资		-	-
债券投资		-	-
资产支持证券投资		-	-
贵金属投资		-	-
其他投资		-	-
衍生金融资产	6.4.7.3	-	-
买入返售金融资产	6.4.7.4	633,003.33	-
应收清算款		-	-
应收股利		9,062.89	-
应收申购款		31.99	419.69
递延所得税资产		-	-
其他资产	6.4.7.8	-	-
资产总计		13,500,454.10	17,477,935.72
负债和净资产	附注号	本期末 2025 年 6 月 30 日	上年度末 2024 年 12 月 31 日
负 债：			
短期借款		-	-
交易性金融负债		-	-
衍生金融负债	6.4.7.3	-	-
卖出回购金融资产款		-	-
应付清算款		221,021.72	197,288.38
应付赎回款		30,322.32	65,159.14
应付管理人报酬		13,141.98	18,354.23
应付托管费		1,642.73	2,294.28
应付销售服务费		428.33	748.73

应付投资顾问费		-	-
应交税费		-	-
应付利润		-	-
递延所得税负债		-	-
其他负债	6.4.7.9	112.26	11,989.73
负债合计		266,669.34	295,834.49
净资产：			
实收基金	6.4.7.10	12,937,393.28	16,795,360.45
未分配利润	6.4.7.12	296,391.48	386,740.78
净资产合计		13,233,784.76	17,182,101.23
负债和净资产总计		13,500,454.10	17,477,935.72

注： 报告截止日 2025 年 6 月 30 日，基金份额总额 12,937,393.28 份，其中明亚价值长青 A 基金份额净值 1.0251 元，份额总额 11,239,532.95 份；明亚价值长青 C 基金份额净值 1.0085 元，份额总额 1,697,860.33 份。

6.2 利润表

会计主体：明亚价值长青混合型证券投资基金

本报告期：2025 年 1 月 1 日至 2025 年 6 月 30 日

单位：人民币元

项 目	附注号	本期 2025 年 1 月 1 日至 2025 年 6 月 30 日	上年度可比期间 2024 年 1 月 1 日至 2024 年 6 月 30 日
一、营业总收入		33,790.77	-18,607,860.51
1. 利息收入		15,991.53	41,770.96
其中：存款利息收入	6.4.7.13	3,354.05	21,265.92
债券利息收入		-	-
资产支持证券利 息收入		-	-
买入返售金融资 产收入		12,637.48	20,505.04
其他利息收入		-	-
2. 投资收益（损失以 “-” 填列）		-94,084.94	-18,687,241.04
其中：股票投资收益	6.4.7.14	-206,859.68	-19,467,275.88
基金投资收益		-	-
债券投资收益	6.4.7.15	-	395,073.21
资产支持证券投 资收益	6.4.7.16	-	-
贵金属投资收益	6.4.7.17	-	-
衍生工具收益	6.4.7.18	-	-
股利收益	6.4.7.19	112,774.74	384,961.63
其他投资收益		-	-

3. 公允价值变动收益 (损失以“-”号填列)	6. 4. 7. 20	111,645.51	-279,962.26
4. 汇兑收益(损失以“-”号填列)		-	-
5. 其他收入(损失以“-”号填列)	6. 4. 7. 21	238.67	317,571.83
减：二、营业总支出		101,985.32	460,051.77
1. 管理人报酬	6. 4. 10. 2. 1	87,849.05	319,614.89
其中：暂估管理人报酬		-	-
2. 托管费	6. 4. 10. 2. 2	10,981.05	39,951.87
3. 销售服务费	6. 4. 10. 2. 3	3,078.51	33,407.83
4. 投资顾问费		-	-
5. 利息支出		-	-
其中：卖出回购金融资产支出		-	-
6. 信用减值损失	6. 4. 7. 22	-	-
7. 税金及附加		-	199.47
8. 其他费用	6. 4. 7. 23	76.71	66,877.71
三、利润总额(亏损总额以“-”号填列)		-68,194.55	-19,067,912.28
减：所得税费用		-	-
四、净利润(净亏损以“-”号填列)		-68,194.55	-19,067,912.28
五、其他综合收益的税后净额		-	-
六、综合收益总额		-68,194.55	-19,067,912.28

6.3 净资产变动表

会计主体：明亚价值长青混合型证券投资基金

本报告期：2025 年 1 月 1 日至 2025 年 6 月 30 日

单位：人民币元

项目	本期 2025 年 1 月 1 日至 2025 年 6 月 30 日			
	实收基金	其他综合收益	未分配利润	净资产合计
一、上期期末净资产	16,795,360.45	-	386,740.78	17,182,101.23
二、本期期初净资产	16,795,360.45	-	386,740.78	17,182,101.23
三、本期增减变动额(减少以“-”号填列)	-3,857,967.17	-	-90,349.30	-3,948,316.47
(一)、综合收益总额	-	-	-68,194.55	-68,194.55

(二)、本期基金份额交易产生的净资产变动数 (净资产减少以“-”号填列)	-3,857,967.17	-	-22,154.75	-3,880,121.92
其中：1. 基金申购款	207,905.21	-	2,507.57	210,412.78
2. 基金赎回款	-4,065,872.38	-	-24,662.32	-4,090,534.70
(三)、本期向基金份额持有人分配利润产生的净资产变动(净资产减少以“-”号填列)	-	-	-	-
四、本期期末净资产	12,937,393.28	-	296,391.48	13,233,784.76
项目	上年度可比期间 2024 年 1 月 1 日至 2024 年 6 月 30 日			
	实收基金	其他综合收益	未分配利润	净资产合计
一、上期期末净资产	90,671,072.12	-	12,205,769.07	102,876,841.19
二、本期期初净资产	90,671,072.12	-	12,205,769.07	102,876,841.19
三、本期增减变动额(减少以“-”号填列)	-63,862,975.28	-	-13,037,240.61	-76,900,215.89
(一)、综合收益总额	-	-	-19,067,912.28	-19,067,912.28
(二)、本期基金份额交易产生的净资产变动数 (净资产减少以“-”号填列)	-63,862,975.28	-	6,030,671.67	-57,832,303.61
其中：1. 基金申购款	83,350,446.92	-	1,166,417.13	84,516,864.05
2. 基金赎回款	- 147,213,422.20	-	4,864,254.54	-142,349,167.66
(三)、本期向基金份额持有人分配利润产生的净资产变动(净资产减少以“-”号填列)	-	-	-	-



填列)				
四、本期期末净资产	26,808,096.84	-	-831,471.54	25,976,625.30

报表附注为财务报表的组成部分。

本报告 6.1 至 6.4 财务报表由下列负责人签署：

<u>王靖</u>	<u>王靖</u>	<u>李晓妹</u>
基金管理人负责人	主管会计工作负责人	会计机构负责人

6.4 报表附注

6.4.1 基金基本情况

明亚价值长青混合型证券投资基金(以下简称“本基金”)经中国证券监督管理委员会(以下简称“中国证监会”)证监许可[2020]338 号《关于准予明亚价值长青混合型证券投资基金注册的批复》核准，由明亚基金管理有限责任公司依照《中华人民共和国证券投资基金法》和《明亚价值长青混合型证券投资基金基金合同》负责公开募集。本基金为契约型开放式，存续期限不定，首次设立募集不包括认购资金利息共募集人民币 344,663,183.18 元，已经致同会计师事务所(特殊普通合伙)致同验字(2020)第 441ZC0093 号验资报告予以验证。经向中国证监会备案，《明亚价值长青混合型证券投资基金基金合同》于 2020 年 4 月 24 日正式生效，基金合同生效日的基金份额总额为 344,676,590.54 份基金份额，其中认购资金利息折合 13,407.36 份基金份额。本基金的基金管理人为明亚基金管理有限责任公司，基金托管人为宁波银行股份有限公司。

本基金根据认购/申购费用与销售服务费收取方式的不同，将基金份额分为不同的类别。在投资人认购/申购时收取前端认购/申购费用，且不从本类别基金资产净值中计提销售服务费的基金份额，称为 A 类基金份额；从本类别基金资产中计提销售服务费，且不收取认购/申购费用的基金份额，称为 C 类基金份额。本基金 A 类和 C 类基金份额分别设置代码。由于基金费用的不同，本基金 A 类基金份额和 C 类基金份额将分别计算基金份额净值，计算公式为计算日各类别基金资产净值除以计算日发售在外的该类别基金份额总数。

根据《中华人民共和国证券投资基金法》和《明亚价值长青混合型证券投资基金基金合同》的有关规定，本基金的投资范围包括国内依法发行上市的股票（包括中小板、创业板及其他经中国证监会核准上市的股票）、港股通标的股票、债券（含国债、金融债、企业债、公司债、央行票据、中期票据、短期融资券、超短期融资券、政府支持机构债、地方政府债及其他经中国证监会允许投资的债券或票据）、货币市场工具（含同业存单等）、债券正逆回购、银行存款(包括定期存款、协议存款、通知存款等)、股指期货以及法律法规或中国证监会允许基金投资的其他金融工具

（但须符合中国证监会的相关规定）。如法律法规或监管机构以后允许基金投资其他品种，基金管理人将在履行适当程序后，可以将其纳入投资范围。

基金的投资组合比例为：股票资产占基金资产的 45%-90%，其中，投资于港股通标的股票的投资比例不超过股票资产的 50%；每个交易日日终在扣除股指期货合约需缴纳的保证金后，本基金持有的现金或到期日在一年以内的政府债券的比例不低于基金资产净值的 5%。本基金业绩比较基准：沪深 300 指数收益率\*50%+中证港股通综合指数收益率\*10%+中债综合全价（总值）指数收益率\*40%。

#### 6.4.2 会计报表的编制基础

本财务报表系按照财政部颁布的《企业会计准则-基本准则》以及其后颁布及修订的具体会计准则、应用指南、解释以及其他相关规定（以下统称“企业会计准则”）编制，同时，对于在具体会计核算和信息披露方面，也参考了中国证监会制定的《中国证券监督管理委员会关于证券投资基金估值业务的指导意见》、《证券投资基金信息披露 XBRL 模板第 3 号<年度和中期报告>》、其他中国证监会及中国证券投资基金业协会颁布的相关规定。

本财务报表以本基金持续经营为基础列报。

#### 6.4.3 遵循企业会计准则及其他有关规定的声明

本财务报表符合企业会计准则的要求，真实、完整地反映了本基金 2025 年 6 月 30 日的财务状况以及 2025 年 1 月 1 日至 2025 年 6 月 30 日止期间的经营成果和净资产变动情况。

#### 6.4.4 本报告期所采用的会计政策、会计估计与最近一期年度报告相一致的说明

本基金本报告期所采用的会计政策、会计估计与最近一期年度报告相一致。

#### 6.4.5 会计政策和会计估计变更以及差错更正的说明

##### 6.4.5.1 会计政策变更的说明

本基金本报告期末发生会计政策变更。

##### 6.4.5.2 会计估计变更的说明

本基金本报告期末发生会计估计变更。

##### 6.4.5.3 差错更正的说明

本基金在本报告期内未发生重大会计差错更正。

#### 6.4.6 税项

根据财政部、国家税务总局财税财税[2008]1 号《关于企业所得税若干优惠政策的通知》、财税[2012]85 号《关于实施上市公司股息红利差别化个人所得税政策有关问题的通知》、财税[2015]101 号《关于上市公司股息红利差别化个人所得税政策有关问题的通知》、财税[2016]36 号

《关于全面推开营业税改征增值税试点的通知》、财税[2016]46 号《关于进一步明确全面推开营改增试点金融业有关政策的通知》、财税[2016]70 号《关于金融机构同业往来等增值税政策的补充通知》、财税[2016]140 号《关于明确金融房地产开发教育辅助服务等增值税政策的通知》、财税[2017]2 号《关于资管产品增值税政策有关问题的补充通知》、财税[2017]56 号《关于资管产品增值税有关问题的通知》、财税[2017]90 号《关于租入固定资产进项税额抵扣等增值税政策的通知》及其他相关财税法规和实务操作，主要税项列示如下：

(1) 资管产品运营过程中发生的增值税应税行为，以资管产品管理人为增值税纳税人。资管产品管理人运营资管产品过程中发生的增值税应税行为，暂适用简易计税方法，按照 3%的征收率缴纳增值税。

对证券投资基金管理人运用基金买卖股票、债券的转让收入免征增值税，对国债、地方政府债以及金融同业往来利息收入亦免征增值税。资管产品管理人运营资管产品提供的贷款服务，以产生的利息及利息性质的收入为销售额。

(2) 对基金从证券市场中取得的收入，包括买卖股票、债券的差价收入，股票的股息、红利收入，债券的利息收入及其他收入，暂不征收企业所得税。

(3) 对基金取得的企业债券利息收入，应由发行债券的企业在向基金支付利息时代扣代缴 20%的个人所得税。对基金从上市公司取得的股息红利所得，持股期限在 1 个月以内(含 1 个月)的，其股息红利所得全额计入应纳税所得额；持股期限在 1 个月以上至 1 年(含 1 年)的，暂减按 50%计入应纳税所得额；持股期限超过 1 年的，暂免征收个人所得税。上述所得统一适用 20%的税率计征个人所得税。

(4) 基金卖出股票按 0.1%的税率缴纳股票交易印花税，买入股票不征收股票交易印花税。根据财政部、国家税务总局公告 2023 年第 39 号《关于减半征收证券交易印花税的公告》，自 2023 年 08 月 28 日起，证券交易印花税实施减半征收。基金通过沪港通或深港通买卖、继承、赠与联交所上市股票，按照香港特别行政区现行税法规定缴纳印花税。

(5) 本基金的城市维护建设税、教育费附加和地方教育附加等税费按照实际缴纳增值税额的适用比例计算缴纳。

6.4.7 重要财务报表项目的说明

6.4.7.1 货币资金

单位：人民币元

项目	本期末 2025 年 6 月 30 日
活期存款	85,325.36

等于：本金	85,303.55
加：应计利息	21.81
减：坏账准备	-
定期存款	-
等于：本金	-
加：应计利息	-
减：坏账准备	-
其中：存款期限 1 个月以内	-
存款期限 1-3 个月	-
存款期限 3 个月以上	-
其他存款	5,768,316.69
等于：本金	5,768,262.85
加：应计利息	53.84
减：坏账准备	-
合计	5,853,642.05

注：本基金持有的其他存款为存放在证券经纪商资金账户的证券交易结算资金。

#### 6.4.7.2 交易性金融资产

单位：人民币元

项目	本期末 2025 年 6 月 30 日			
	成本	应计利息	公允价值	公允价值变动
股票	6,909,773.49	-	7,002,673.43	92,899.94
贵金属投资-金交所黄金合约	-	-	-	-
债券	交易所市场	-	-	-
	银行间市场	-	-	-
	合计	-	-	-
资产支持证券	-	-	-	-
基金	-	-	-	-
其他	-	-	-	-
合计	6,909,773.49	-	7,002,673.43	92,899.94

#### 6.4.7.3 衍生金融资产/负债

##### 6.4.7.3.1 衍生金融资产/负债期末余额

本基金本报告期末未持有衍生金融资产/负债。

##### 6.4.7.3.2 期末基金持有的期货合约情况

本基金本报告期末未持有期货合约。

##### 6.4.7.3.3 期末基金持有的黄金衍生品情况

本基金本报告期末未持有黄金衍生品。

6.4.7.4 买入返售金融资产

6.4.7.4.1 各项买入返售金融资产期末余额

单位：人民币元

项目	本期末 2025 年 6 月 30 日	
	账面余额	其中：买断式逆回购
交易所市场	633,003.33	-
银行间市场	-	-
合计	633,003.33	-

6.4.7.4.2 期末买断式逆回购交易中取得的债券

本基金本报告期末无买断式逆回购交易中取得的债券。

6.4.7.4.3 按预期信用损失一般模型计提减值准备的说明

无。
----

6.4.7.5 债权投资

6.4.7.5.1 债权投资情况

无。

6.4.7.5.2 债权投资减值准备计提情况

无。

6.4.7.6 其他债权投资

6.4.7.6.1 其他债权投资情况

无。

6.4.7.6.2 其他债权投资减值准备计提情况

无。

6.4.7.7 其他权益工具投资

6.4.7.7.1 其他权益工具投资情况

本基金本报告期末未持有其他权益工具。

6.4.7.7.2 报告期末其他权益工具投资情况

本基金本报告期末未持有其他权益工具。

6.4.7.8 其他资产

本基金本报告期末未持有其他资产。

6.4.7.9 其他负债

单位：人民币元

项目	本期末
----	-----

	2025 年 6 月 30 日
应付券商交易单元保证金	-
应付赎回费	1.87
应付证券出借违约金	-
应付交易费用	110.39
其中：交易所市场	110.39
银行间市场	-
应付利息	-
合计	112.26

6.4.7.10 实收基金

金额单位：人民币元

明亚价值长青 A

项目	本期	
	2025 年 1 月 1 日至 2025 年 6 月 30 日	
	基金份额（份）	账面金额
上年度末	14,482,116.02	14,482,116.02
本期申购	81,591.34	81,591.34
本期赎回（以“-”号填列）	-3,324,174.41	-3,324,174.41
基金拆分/份额折算前	-	-
基金拆分/份额折算调整	-	-
本期申购	-	-
本期赎回（以“-”号填列）	-	-
本期末	11,239,532.95	11,239,532.95

明亚价值长青 C

项目	本期	
	2025 年 1 月 1 日至 2025 年 6 月 30 日	
	基金份额（份）	账面金额
上年度末	2,313,244.43	2,313,244.43
本期申购	126,313.87	126,313.87
本期赎回（以“-”号填列）	-741,697.97	-741,697.97
基金拆分/份额折算前	-	-
基金拆分/份额折算调整	-	-
本期申购	-	-
本期赎回（以“-”号填列）	-	-
本期末	1,697,860.33	1,697,860.33

6.4.7.11 其他综合收益

无。

6.4.7.12 未分配利润

单位：人民币元

明亚价值长青 A

项目	已实现部分	未实现部分	未分配利润合计
----	-------	-------	---------

上年度末	-103,685.22	467,261.09	363,575.87
本期期初	-103,685.22	467,261.09	363,575.87
本期利润	-142,713.03	113,344.25	-29,368.78
本期基金份额交易产生的变动数	93,576.38	-145,829.85	-52,253.47
其中：基金申购款	-1,968.10	3,677.82	1,709.72
基金赎回款	95,544.48	-149,507.67	-53,963.19
本期已分配利润	-	-	-
本期末	-152,821.87	434,775.49	281,953.62

明亚价值长青 C

项目	已实现部分	未实现部分	未分配利润合计
上年度末	-50,452.32	73,617.23	23,164.91
本期期初	-50,452.32	73,617.23	23,164.91
本期利润	-37,127.03	-1,698.74	-38,825.77
本期基金份额交易产生的变动数	37,242.46	-7,143.74	30,098.72
其中：基金申购款	-5,281.91	6,079.76	797.85
基金赎回款	42,524.37	-13,223.50	29,300.87
本期已分配利润	-	-	-
本期末	-50,336.89	64,774.75	14,437.86

6.4.7.13 存款利息收入

单位：人民币元

项目	本期 2025 年 1 月 1 日至 2025 年 6 月 30 日
活期存款利息收入	1,351.59
定期存款利息收入	-
其他存款利息收入	2,002.46
结算备付金利息收入	-
其他	-
合计	3,354.05

6.4.7.14 股票投资收益

6.4.7.14.1 股票投资收益项目构成

单位：人民币元

项目	本期 2025年1月1日至2025年6月30日
股票投资收益——买卖股票差价收入	-206,859.68
股票投资收益——赎回差价收入	-
股票投资收益——申购差价收入	-
股票投资收益——证券出借差价收入	-

合计	-206,859.68
----	-------------

6.4.7.14.2 股票投资收益——买卖股票差价收入

单位：人民币元

项目	本期 2025 年 1 月 1 日至 2025 年 6 月 30 日
卖出股票成交总额	71,533,779.25
减：卖出股票成本总额	71,616,889.66
减：交易费用	123,749.27
买卖股票差价收入	-206,859.68

6.4.7.14.3 股票投资收益——证券出借差价收入

本基金本报告期无股票投资收益——证券出借差价收入。

6.4.7.15 债券投资收益

6.4.7.15.1 债券投资收益项目构成

本基金本报告期无债券投资收益。

6.4.7.15.2 债券投资收益——买卖债券差价收入

本基金本报告期无债券投资收益——买卖债券差价收入。

6.4.7.15.3 债券投资收益——赎回差价收入

本基金本报告期无债券投资收益——赎回差价收入。

6.4.7.15.4 债券投资收益——申购差价收入

本基金本报告期无债券投资收益——申购差价收入。

6.4.7.16 资产支持证券投资收益

6.4.7.16.1 资产支持证券投资收益项目构成

本基金本报告期无资产支持证券投资收益。

6.4.7.16.2 资产支持证券投资收益——买卖资产支持证券差价收入

本基金本报告期无资产支持证券投资收益——买卖资产支持证券差价收入。

6.4.7.16.3 资产支持证券投资收益——赎回差价收入

本基金本报告期无资产支持证券投资收益——赎回差价收入。

6.4.7.16.4 资产支持证券投资收益——申购差价收入

本基金本报告期无资产支持证券投资收益——申购差价收入。

6.4.7.17 贵金属投资收益

6.4.7.17.1 贵金属投资收益项目构成

本基金本报告期无贵金属投资收益。



**6.4.7.17.2 贵金属投资收益——买卖贵金属差价收入**

本基金本报告期无贵金属投资收益——买卖贵金属差价收入。

**6.4.7.17.3 贵金属投资收益——赎回差价收入**

本基金本报告期无贵金属投资收益——赎回差价收入。

**6.4.7.17.4 贵金属投资收益——申购差价收入**

本基金本报告期无贵金属投资收益——申购差价收入。

**6.4.7.18 衍生工具收益****6.4.7.18.1 衍生工具收益——买卖权证差价收入**

本基金本报告期无衍生工具收益——买卖权证差价收入。

**6.4.7.18.2 衍生工具收益——其他投资收益**

本基金本报告期无衍生工具收益——其他投资收益。

**6.4.7.19 股利收益**

单位：人民币元

项目	本期 2025 年 1 月 1 日至 2025 年 6 月 30 日
股票投资产生的股利收益	112,774.74
其中：证券出借权益补偿收入	—
基金投资产生的股利收益	—
合计	112,774.74

**6.4.7.20 公允价值变动收益**

单位：人民币元

项目名称	本期 2025 年 1 月 1 日至 2025 年 6 月 30 日
1. 交易性金融资产	111,645.51
股票投资	111,645.51
债券投资	—
资产支持证券投资	—
基金投资	—
贵金属投资	—
其他	—
2. 衍生工具	—
权证投资	—
3. 其他	—
减：应税金融商品公允价值变动产生的预估增值税	—
合计	111,645.51

**6.4.7.21 其他收入**

单位：人民币元

项目	本期 2025 年 1 月 1 日至 2025 年 6 月 30 日
基金赎回费收入	238.67
合计	238.67

**6.4.7.22 信用减值损失**

本基金本报告期无信用减值损失。

**6.4.7.23 其他费用**

单位：人民币元

项目	本期 2025 年 1 月 1 日至 2025 年 6 月 30 日
审计费用	—
信息披露费	—
证券出借违约金	—
深港通证券组合费	76.71
合计	76.71

**6.4.7.24 分部报告**

无。

**6.4.8 或有事项、资产负债表日后事项的说明****6.4.8.1 或有事项**

截至资产负债表日，本基金无需要说明的重大或有事项。

**6.4.8.2 资产负债表日后事项**

截至财务报表报出日，本基金无其他需要披露的资产负债表日后事项。

**6.4.9 关联方关系****6.4.9.1 本报告期存在控制关系或其他重大利害关系的关联方发生变化的情况**

本报告期内，公司股东变动如下：

经深圳市市场监督管理局于 2025 年 1 月 3 日对我司股东信息变更予以核准及备案，许智程、韩俏、李吉喆、赵晓涛成为新的投资人。沈定因个人原因，已退出公司的股权结构。

**6.4.9.2 本报告期与基金发生关联交易的各关联方**

关联方名称	与本基金的关系
明亚基金管理有限公司（“明亚基金管理有限公司”）	基金管理人
宁波银行股份有限公司（“宁波银行股份有限公司”）	基金托管人
李正清	基金管理人股东

肖红	基金管理人股东
袁坚	基金管理人股东
李吉喆	基金管理人股东
许智程	基金管理人股东
韩俏	基金管理人股东
丁玥	基金管理人股东
屠建宗	基金管理人股东
杨飞	基金管理人股东
蒋如光	基金管理人股东
赵晓涛	基金管理人股东

注：以下关联交易均在正常业务范围内按一般商业条款订立。

6.4.10 本报告期及上年度可比期间的关联方交易

6.4.10.1 通过关联方交易单元进行的交易

6.4.10.1.1 股票交易

本基金本报告期及上年度可比期间没有通过关联方交易单元进行的股票交易。

6.4.10.1.2 债券交易

本基金本报告期及上年度可比期间没有通过关联方交易单元进行的债券交易。

6.4.10.1.3 债券回购交易

本基金本报告期及上年度可比期间没有通过关联方交易单元进行的债券回购交易。

6.4.10.1.4 权证交易

本基金本报告期及上年度可比期间没有通过关联方交易单元进行的权证交易。

6.4.10.1.5 应支付关联方的佣金

本基金报告期末无应支付关联方的佣金。

6.4.10.2 关联方报酬

6.4.10.2.1 基金管理费

单位：人民币元

项目	本期 2025 年 1 月 1 日至 2025 年 6 月 30 日	上年度可比期间 2024 年 1 月 1 日至 2024 年 6 月 30 日
当期发生的基金应支付的管理费	87,849.05	319,614.89
其中：应支付销售机构的客户维护费	34,574.35	101,880.55
应支付基金管理人的净管理费	53,274.70	217,734.34

注：本基金的管理费按前一日基金资产净值的 1.20%年费率计提，逐日累计至每月月底，按月支付。其计算公式如下：日管理人报酬=前一日基金资产净值×1.2%/当年天数。

6.4.10.2.2 基金托管费

单位：人民币元

项目	本期 2025 年 1 月 1 日至 2025 年 6 月 30 日	上年度可比期间 2024 年 1 月 1 日至 2024 年 6 月 30 日
当期发生的基金应支付的托管费	10,981.05	39,951.87

注：支付基金托管人宁波银行的托管费按前一日基金资产净值的 0.15%的年费率计提，逐日累计至每月月末，按月支付。其计算公式为：日托管费=前一日基金资产净值×0.15% / 当年天数。

6.4.10.2.3 销售服务费

单位：人民币元

获得销售服务费的各关联方名称	本期 2025 年 1 月 1 日至 2025 年 6 月 30 日		
	当期发生的基金应支付的销售服务费		
	明亚价值长青 A	明亚价值长青 C	合计
明亚基金管理有限责任公司	-	3.62	3.62
合计	-	3.62	3.62
获得销售服务费的各关联方名称	上年度可比期间 2024 年 1 月 1 日至 2024 年 6 月 30 日		
	当期发生的基金应支付的销售服务费		
	明亚价值长青 A	明亚价值长青 C	合计
明亚基金管理有限责任公司	-	5,545.68	5,545.68
合计	-	5,545.68	5,545.68

注：支付给基金销售机构的销售服务费按 C 类基金份额前一日基金资产净值 0.30%的年费率计提，逐日累计至每月月底，按月支付给明亚基金管理有限责任公司，再由明亚基金管理有限责任公司计算并支付给各基金销售机构。其计算公式为：日 C 类基金份额销售服务费=前一日 C 类基金份额基金资产净值×0.30%/当年天数。

6.4.10.3 与关联方进行银行间同业市场的债券(含回购)交易

本基金报告期及上年度可比期间未与关联方进行银行间同业市场的债券(含回购)交易。

6.4.10.4 报告期内转融通证券出借业务发生重大关联交易事项的说明

6.4.10.4.1 与关联方通过约定申报方式进行的适用固定期限费率的证券出借业务的情况

本基金本报告期及上年度可比期间未与关联方通过约定申报方式进行适用固定期限费率的证券出借业务。

6.4.10.4.2 与关联方通过约定申报方式进行的适用市场化期限费率的证券出借业务的情况

本基金本报告期及上年度可比期间未与关联方通过约定申报方式进行适用市场化期限费率的证券出借业务。

6.4.10.5 各关联方投资本基金的情况

6.4.10.5.1 报告期内基金管理人运用固有资金投资本基金的情况

份额单位：份

项目	本期 2025 年 1 月 1 日至 2025 年 6 月 30 日	本期 2025 年 1 月 1 日至 2025 年 6 月 30 日
	明亚价值长青 A	明亚价值长青 C
基金合同生效日（2020 年 4 月 24 日）持有的基金份额	9,989,824.18	—
报告期初持有的基金份额	17,737.04	—
报告期间申购/买入总份额	0.00	—
报告期间因拆分变动份额	0.00	—
减：报告期间赎回/卖出总份额	0.00	—
报告期末持有的基金份额	17,737.04	—
报告期末持有的基金份额占基金总份额比例	0.1578%	—
项目	上年度可比期间 2024 年 1 月 1 日至 2024 年 6 月 30 日	上年度可比期间 2024 年 1 月 1 日至 2024 年 6 月 30 日
	明亚价值长青 A	明亚价值长青 C
基金合同生效日（2020 年 4 月 24 日）持有的基金份额	9,989,824.18	—
报告期初持有的基金份额	24,944,652.15	—
报告期间申购/买入总份额	0.00	—
报告期间因拆分变动份额	0.00	—
减：报告期间赎回/卖出总份额	24,944,652.15	—
报告期末持有的基金份额	0.00	—
报告期末持有的基金份额占基金总份额比例	0.0000%	—

注：本基金管理人投资本基金的费率标准与其他相同条件的投资者使用的费率标准相一致。

6.4.10.5.2 报告期末除基金管理人之外的其他关联方投资本基金的情况

份额单位：份

明亚价值长青 A

关联方名称	本期末 2025 年 6 月 30 日		上年度末 2024 年 12 月 31 日	
	持有的 基金份额	持有的基金份额 占基金总份额的比 例（%）	持有的 基金份额	持有的基金份额 占基金总份额的比 例（%）
屠建宗	1,052.15	0.0094	1,052.15	0.0073

注：屠建宗为公司股东，其投资本基金的费率标准与其他相同条件的投资者使用的费率标准相一致。

6.4.10.6 由关联方保管的银行存款余额及当期产生的利息收入

单位：人民币元

关联方名称	本期 2025 年 1 月 1 日至 2025 年 6 月 30 日		上年度可比期间 2024 年 1 月 1 日至 2024 年 6 月 30 日	
	期末余额	当期利息收入	期末余额	当期利息收入
宁波银行股份有限公司	85,325.36	1,351.59	240,809.34	15,797.50

注：本基金的银行存款由基金托管人宁波银行股份有限公司保管，按银行约定存款利率计息。

6.4.10.7 本基金在承销期内参与关联方承销证券的情况

本基金本报告期末及上年度可比期间未在承销期内参与关联方承销证券。

6.4.10.8 其他关联交易事项的说明

无。

6.4.11 利润分配情况

本基金本报告期末进行利润分配。

6.4.12 期末（2025 年 6 月 30 日）本基金持有的流通受限证券

6.4.12.1 因认购新发/增发证券而于期末持有的流通受限证券

本基金本报告期末无因认购新发/增发证券而于期末持有的流通受限证券。

6.4.12.2 期末持有的暂时停牌等流通受限股票

本基金本报告期末未持有暂时停牌等流通受限股票。

6.4.12.3 期末债券正回购交易中作为抵押的债券

6.4.12.3.1 银行间市场债券正回购

本基金本报告期末无因银行间市场债券正回购交易而抵押的债券。

#### 6.4.12.3.2 交易所市场债券正回购

本基金本报告期末无因交易所市场债券正回购交易而抵押的债券。

#### 6.4.12.4 期末参与转融通证券出借业务的证券

本基金本报告期末无参与转融通证券出借业务的证券。

### 6.4.13 金融工具风险及管理

本基金在日常经营活动中涉及的风险主要包括信用风险、流动性风险及市场风险等。基金成立以来，本基金管理人坚持一切从规范运作、防范风险、保护基金持有人利益出发，依照公司内部控制的整体要求，致力于内控机制的建立和完善，公司内部管理制度及业务规范流程的制定和完善，加强内部风险的控制与有效防范，以保证各项法规和管理制度的落实，保证基金合同得到严格履行。

#### 6.4.13.1 风险管理政策和组织架构

本基金是混合型基金，其预期风险和收益水平高于债券型基金及货币市场基金，低于股票型基金。本基金投资的金融工具主要包括股票投资和债券投资等。本基金在日常投资管理中面临的与这些金融工具相关的风险主要包括信用风险、流动性风险及市场风险。本基金可投资港股通股票，除了需要承担与境内证券投资基金类似的市场波动风险等一般投资风险之外，本基金还面临汇率风险、香港市场风险等境外证券市场投资所面临的特别投资风险。本基金管理人制定了政策和程序来识别及分析这些风险，并设定适当的风险限额及内部控制流程，通过可靠的管理及信息系统持续监控上述各类风险。本基金管理人秉承全面风险管理的理念，将风险管理融入业务中，公司风险管理架构由风控合规委员会、督察长、合规风控部、以及各个业务部门组成。各业务部门负责人为其所在部门的风险管理第一责任人，对本部门业务范围内的风险负有管控和及时报告的义务。员工在其岗位职责范围内承担相应风险管理责任。本基金管理人配备的风险管理人員对投资风险进行独立的监控并及时向管理层汇报。

#### 6.4.13.2 信用风险

信用风险是指基金在交易过程中因交易对手未履行合约责任，或者基金所投资证券之发行人出现违约、拒绝支付到期本息等情况，导致基金资产损失和收益变化的风险。

本基金的基金管理人在交易前对交易对手的资信状况进行了充分的评估。本基金与银行存款相关的信用风险不重大。本基金在交易所进行的交易均以中国证券登记结算有限责任公司为交易

对手完成证券交收和款项清算，违约风险可能性很小；在银行间同业市场进行交易前均对交易对手进行信用评估并对证券交割方式进行限制以控制相应的信用风险。

本基金的基金管理人建立了信用风险管理流程，通过对投资品种信用等级评估来控制证券发行人的信用风险，且通过分散化投资以分散信用风险。

于本报告期末，本基金持有的除国债、央行票据和政策性金融债以外的债券和资产支持证券占基金资产净值的比例为 0.00%。

#### **6.4.13.2.1 按短期信用评级列示的债券投资**

本基金于本期末未持有按短期信用评级列示的债券投资。

#### **6.4.13.2.2 按短期信用评级列示的资产支持证券投资**

本基金于本期末未持有按短期信用评级列示的资产支持证券。

#### **6.4.13.2.3 按短期信用评级列示的同业存单投资**

本基金于本期末未持有按短期信用评级列示的同业存单投资。

#### **6.4.13.2.4 按长期信用评级列示的债券投资**

本基金于本期末未持有按长期信用评级列示的债券投资。

#### **6.4.13.2.5 按长期信用评级列示的资产支持证券投资**

本基金于本期末未持有按长期信用评级列示的资产支持证券。

#### **6.4.13.2.6 按长期信用评级列示的同业存单投资**

本基金于本期末未持有按长期信用评级列示的同业存单投资。

### **6.4.13.3 流动性风险**

流动性风险是指基金管理人未能以合理价格及时变现基金资产以支付投资者赎回款项的风险。本基金的流动性风险一方面来自于基金份额持有人可随时要求赎回其持有的基金份额，另一方面来自于投资品种所处的交易市场不活跃而带来的变现困难或因投资集中而无法在市场出现剧烈波动的情况下以合理的价格变现。

针对兑付赎回资金的流动性风险，本基金的基金管理人每日对本基金的申购赎回情况进行严密监控并预测流动性需求，保持基金投资组合中的可用现金头寸与之相匹配。本基金的基金管理人在基金合同中设计了巨额赎回条款，约定在非常情况下赎回申请的处理方式，控制因开放申购赎回模式带来的流动性风险，有效保障基金持有人利益。

#### **6.4.13.3.1 报告期内本基金组合资产的流动性风险分析**



本基金的基金管理人在基金运作过程中按照《公开募集证券投资基金运作管理办法》、《公开募集开放式证券投资基金流动性风险管理规定》等法规的要求对本基金组合资产的流动性风险进行管理，通过独立的风险管理部门对本基金组合的流动性指标进行持续的监测和分析。

本基金主要投资于上市交易的证券，报告期末本基金所持的证券均能及时变现，资产变现能力强。本基金主动投资于流动性受限资产的市值合计未超过基金资产净值的 15%。本基金持有的其他资产主要为银行存款等期限短、流动性强的品种。本基金的负债水平也严格按照基金合同及中国证监会相关规定进行管理。

本报告期内，未发生重大流动性风险事件。

6.4.13.4 市场风险

市场风险是指基金所持金融工具的公允价值或未来现金流量因所处市场各类价格因素的变动而发生波动的风险，包括利率风险、外汇风险和其他价格风险。

6.4.13.4.1 利率风险

利率风险是指金融工具的公允价值或现金流量受市场利率变动而发生波动的风险。利率敏感性金融工具均面临由于市场利率上升而导致公允价值下降的风险，其中浮动利率类金融工具还面临每个付息期间结束根据市场利率重新定价时对于未来现金流影响的风险。

本基金的基金管理人定期对本基金面临的利率敏感性缺口进行监控，并通过调整投资组合的久期等方法对上述利率风险进行管理。

本基金持有及承担的大部分金融资产和金融负债不计息，因此本基金的收入及经营活动的现金流量在很大程度上独立于市场利率变化。

本基金持有的利率敏感性资产主要为银行存款、结算备付金、存出保证金和买入返售金融资产等。

6.4.13.4.1.1 利率风险敞口

单位：人民币元

本期末 2025 年 6 月 30 日	1 个月以内	1-3 个月	3 个月-1 年	1-5 年	5 年以上	不计息	合计
资产							
货币资金	5,853,642.05	-	-	-	-	-	5,853,642.05
结算备付金	2,040.41	-	-	-	-	-	2,040.41
交易性金融资产	-	-	-	-	-	7,002,673.43	7,002,673.43
买入返售金融资产	633,003.33	-	-	-	-	-	633,003.33

应收股利	-	-	-	-	-	9,062.89	9,062.89
应收申购款	-	-	-	-	-	31.99	31.99
资产总计	6,488,685.79	-	-	-	-	7,011,768.31	13,500,454.10
负债							
应付赎回款	-	-	-	-	-	30,322.32	30,322.32
应付管理人报酬	-	-	-	-	-	13,141.98	13,141.98
应付托管费	-	-	-	-	-	1,642.73	1,642.73
应付清算款	-	-	-	-	-	221,021.72	221,021.72
应付销售服务费	-	-	-	-	-	428.33	428.33
其他负债	-	-	-	-	-	112.26	112.26
负债总计	-	-	-	-	-	266,669.34	266,669.34
利率敏感度缺口	6,488,685.79	-	-	-	-	6,745,098.97	13,233,784.76
上年度末 2024 年 12 月 31 日	1 个月以内	1-3 个月	3 个月-1 年	1-5 年	5 年以上	不计息	合计
资产							
货币资金	2,532,085.51	-	-	-	-	-	2,532,085.51
结算备付金	2,040.41	-	-	-	-	-	2,040.41
交易性金融资产	-	-	-	-	-	14,943,390.11	14,943,390.11
应收申购款	-	-	-	-	-	419.69	419.69
资产总计	2,534,125.92	-	-	-	-	14,943,809.80	17,477,935.72
负债							
应付赎回款	-	-	-	-	-	65,159.14	65,159.14
应付管理人报酬	-	-	-	-	-	18,354.23	18,354.23
应付托管费	-	-	-	-	-	2,294.28	2,294.28
应付清算款	-	-	-	-	-	197,288.38	197,288.38
应付销售服务费	-	-	-	-	-	748.73	748.73
其他负债	-	-	-	-	-	11,989.73	11,989.73
负债总计	-	-	-	-	-	295,834.49	295,834.49
利率敏感度缺口	2,534,125.92	-	-	-	-	14,647,975.31	17,182,101.23

6.4.13.4.1.2 利率风险的敏感性分析

本基金于本期末未持有交易性债券资产，因此市场利率的变动对本基金净资产无重大影响。

6.4.13.4.2 外汇风险

外汇风险是指金融工具的公允价值或未来现金流量因外汇汇率变动而发生波动的风险。本基金因投资港股通标的而持有不以记账本位币计价的资产，因此存在相应的外汇风险。本基金管理人每日对本基金的外汇头寸进行监控。

6.4.13.4.2.1 外汇风险敞口

单位：人民币元

项目	本期末
----	-----

	2025 年 6 月 30 日			
	美元 折合人民币 元	港币 折合人民币元	其他币种 折合人民币元	合计
以外币计价的 资产				
交易性金融资 产	-	2,003,966.37	-	2,003,966.37
应收股利	-	9,062.89	-	9,062.89
资产合计	-	2,013,029.26	-	2,013,029.26
以外币计价的 负债				
负债合计	-	-	-	-
资产负债表外 汇风险敞口净 额	-	2,013,029.26	-	2,013,029.26
项目	上年度末 2024 年 12 月 31 日			
	美元 折合人民币 元	港币 折合人民币元	其他币种 折合人民币元	合计
以外币计价的 资产				
交易性金融资 产	-	1,459,947.44	-	1,459,947.44
资产合计	-	1,459,947.44	-	1,459,947.44
以外币计价的 负债				
负债合计	-	-	-	-
资产负债表外 汇风险敞口净 额	-	1,459,947.44	-	1,459,947.44

6.4.13.4.2.2 外汇风险的敏感性分析

假设	除外汇汇率以外的其他市场变量保持不变		
分析	相关风险变量的变  动	对资产负债表日基金资产净值的 影响金额（单位：人民币元）	
		本期末（2025 年 6 月 30 日）	上年度末（2024 年 12 月 31 日）
	所有外币相对人民	100,651.46	72,997.37

	币升值 5%		
	所有外币相对人民		
	币贬值 5%	-100,651.46	-72,997.37

6.4.13.4.3 其他价格风险

其他价格风险是指基金所持金融工具的公允价值或未来现金流量因除市场利率和外汇汇率以外的市场价格因素变动而发生波动的风险。本基金主要投资于证券交易所上市或银行间同业市场交易的股票和债券，所面临的其他价格风险来源于单个证券发行主体自身经营情况或特殊事项的影响，也可能来源于证券市场整体波动的影响。本基金严格按照基金合同中对投资组合比例的要求进行资产配置，通过投资组合的分散化降低其他价格风险。

6.4.13.4.3.1 其他价格风险敞口

金额单位：人民币元

项目	本期末 2025 年 6 月 30 日		上年度末 2024 年 12 月 31 日	
	公允价值	占基金资产净值 比例（%）	公允价值	占基金资产净值 比例（%）
交易性金融资产—股票投资	7,002,673.43	52.92	14,943,390.11	86.97
交易性金融资产—基金投资	—	—	—	—
交易性金融资产—贵金属投资	—	—	—	—
衍生金融资产—权证投资	—	—	—	—
其他	—	—	—	—
合计	7,002,673.43	52.92	14,943,390.11	86.97

6.4.13.4.3.2 其他价格风险的敏感性分析

假设	除业绩比较基准以外的其他市场变量保持不变		
分析	相关风险变量的变动	对资产负债表日基金资产净值的影响金额（单位：人民币元）	
		本期末（2025 年 6 月 30 日）	上年度末（2024 年 12 月 31 日）
	业绩比较基准上升 5%	435,459.82	979,190.75

	业绩比较基准下降 5%	-435, 459. 82	-979, 190. 75
--	----------------	---------------	---------------

6. 4. 14 公允价值

6. 4. 14. 1 金融工具公允价值计量的方法

公允价值计量结果所属的层次，由对公允价值计量整体而言具有重要意义的输入值所属的最低层次决定：  第一层次：相同资产或负债在活跃市场上未经调整的报价；  第二层次：除第一层次输入值外相关资产或负债直接或间接可观察的输入值；  第三层次：相关资产或负债的不可观察输入值。
---

6. 4. 14. 2 持续的以公允价值计量的金融工具

6. 4. 14. 2. 1 各层次金融工具的公允价值

单位：人民币元

公允价值计量结果所属的层次	本期末 2025 年 6 月 30 日	上年度末 2024 年 12 月 31 日
第一层次	7, 002, 673. 43	14, 943, 390. 11
第二层次	-	-
第三层次	-	-
合计	7, 002, 673. 43	14, 943, 390. 11

6. 4. 14. 2. 2 公允价值所属层次间的重大变动

本基金以导致各层次之间转换的事项发生日为确认各层次之间转换的时点。  对于证券交易所上市的股票和债券，若出现重大事项停牌、交易不活跃(包括涨跌停时的交易不活跃)、或属于非公开发行等情况，本基金不会于停牌日至交易恢复活跃日期间、交易不活跃期间及限售期间将相关股票和债券的公允价值列入第一层次；并根据估值调整中采用的不可观察输入值对于公允价值的影响程度，确定相关股票和债券公允价值应属第二层次还是第三层次。
---

6. 4. 14. 3 非持续的以公允价值计量的金融工具的说明

2025 年 6 月 30 日，本基金未持有非持续的以公允价值计量的金融资产。
---

6. 4. 14. 4 不以公允价值计量的金融工具的相关说明

不以公允价值计量的金融资产和负债主要包括应收款项和其他金融负债，其账面价值与
--

公允价值相差很小。

6.4.15 有助于理解和分析会计报表需要说明的其他事项

截至资产负债表日本基金无需要说明的其他重要事项。

§ 7 投资组合报告

7.1 期末基金资产组合情况

金额单位：人民币元

序号	项目	金额	占基金总资产的比例 (%)
1	权益投资	7,002,673.43	51.87
	其中：股票	7,002,673.43	51.87
2	基金投资	-	-
3	固定收益投资	-	-
	其中：债券	-	-
	资产支持证券	-	-
4	贵金属投资	-	-
5	金融衍生品投资	-	-
6	买入返售金融资产	633,003.33	4.69
	其中：买断式回购的买入返售金融资产	-	-
7	银行存款和结算备付金合计	5,855,682.46	43.37
8	其他各项资产	9,094.88	0.07
9	合计	13,500,454.10	100.00

注：本基金本报告期末通过港股通交易机制投资的港股公允价值为人民币 2,003,966.37 元，占基金资产净值比例 15.14%。

7.2 报告期末按行业分类的股票投资组合

7.2.1 报告期末按行业分类的境内股票投资组合

金额单位：人民币元

代码	行业类别	公允价值（元）	占基金资产净值比例 (%)
A	农、林、牧、渔业	-	-
B	采矿业	86,476.00	0.65
C	制造业	2,837,840.06	21.44
D	电力、热力、燃气及水生产和供应业	-	-
E	建筑业	-	-
F	批发和零售业	160,600.00	1.21
G	交通运输、仓储和邮政业	156,032.00	1.18
H	住宿和餐饮业	-	-

I	信息传输、软件和信息技术服务业	252,295.00	1.91
J	金融业	1,071,900.00	8.10
K	房地产业	81,726.00	0.62
L	租赁和商务服务业	24,816.00	0.19
M	科学研究和技术服务业	-	-
N	水利、环境和公共设施管理业	164,388.00	1.24
O	居民服务、修理和其他服务业	-	-
P	教育	-	-
Q	卫生和社会工作	-	-
R	文化、体育和娱乐业	162,634.00	1.23
S	综合	-	-
	合计	4,998,707.06	37.77

### 7.2.2 报告期末按行业分类的港股通投资股票投资组合

行业类别	公允价值（人民币）	占基金资产净值比例（%）
原材料	139,710.74	1.06
非周期性消费品	-	-
周期性消费品	-	-
能源	-	-
金融	427,157.38	3.23
医疗	842,324.45	6.36
工业	155,888.73	1.18
信息科技	241,083.11	1.82
电信服务	197,801.96	1.49
公用事业	-	-
房地产业	-	-
合计	2,003,966.37	15.14

注：以上分类采用全球行业分类标准（GICS）。

### 7.3 期末按公允价值占基金资产净值比例大小排序的所有股票投资明细

金额单位：人民币元

序号	股票代码	股票名称	数量（股）	公允价值（元）	占基金资产净值比例（%）
1	600926	杭州银行	11,900	200,158.00	1.51
2	09899	网易云音乐	900	197,801.96	1.49
3	06682	第四范式	3,900	182,809.50	1.38
4	00966	中国太平	12,000	167,434.02	1.27
5	01330	绿色动力环保	33,000	155,888.73	1.18
6	00388	香港交易所	400	152,769.86	1.15
7	002311	海大集团	2,600	152,334.00	1.15
8	01801	信达生物	2,000	142,993.76	1.08
9	01208	五矿资源	40,000	139,710.74	1.06

10	01093	石药集团	18,000	126,396.27	0.96
11	01177	中国生物制药	25,000	119,921.43	0.91
12	03933	联邦制药	8,000	109,579.91	0.83
13	02162	康诺亚-B	2,500	105,330.23	0.80
14	09995	荣昌生物	2,000	99,311.36	0.75
15	002664	信质集团	5,000	92,350.00	0.70
16	603444	吉比特	300	90,585.00	0.68
17	601168	西部矿业	5,200	86,476.00	0.65
18	002283	天润工业	14,500	86,420.00	0.65
19	002404	嘉欣丝绸	13,200	85,404.00	0.65
20	600919	江苏银行	7,100	84,774.00	0.64
21	000404	长虹华意	11,900	84,490.00	0.64
22	603588	高能环境	14,900	84,036.00	0.64
23	601229	上海银行	7,900	83,819.00	0.63
24	002083	孚日股份	17,300	83,559.00	0.63
25	000157	中联重科	11,500	83,145.00	0.63
26	001227	兰州银行	33,200	83,000.00	0.63
27	601728	中国电信	10,700	82,925.00	0.63
28	600908	无锡银行	13,100	82,661.00	0.62
29	600757	长江传媒	8,900	82,592.00	0.62
30	603730	岱美股份	14,490	82,448.10	0.62
31	603889	新澳股份	14,200	82,360.00	0.62
32	600273	嘉化能源	9,700	82,062.00	0.62
33	002839	张家港行	18,200	81,900.00	0.62
34	600064	南京高科	10,600	81,726.00	0.62
35	601577	长沙银行	8,200	81,508.00	0.62
36	603233	大参林	5,000	81,500.00	0.62
37	300181	佐力药业	4,700	81,451.00	0.62
38	601077	渝农商行	11,400	81,396.00	0.62
39	601009	南京银行	7,000	81,340.00	0.61
40	000521	长虹美菱	11,700	81,198.00	0.61
41	603207	小方制药	2,800	81,116.00	0.61
42	002100	天康生物	13,000	80,470.00	0.61
43	301109	军信股份	5,400	80,352.00	0.61
44	603230	内蒙新华	6,200	80,042.00	0.60
45	603589	口子窖	2,300	80,040.00	0.60
46	600535	天士力	5,100	79,815.00	0.60
47	000786	北新建材	3,000	79,440.00	0.60
48	000333	美的集团	1,100	79,420.00	0.60
49	600901	江苏金租	13,100	79,386.00	0.60
50	601963	重庆银行	7,300	79,278.00	0.60
51	000026	飞亚达	5,000	79,100.00	0.60
52	600941	中国移动	700	78,785.00	0.60



53	603639	海利尔	5,600	78,680.00	0.59
54	000423	东阿阿胶	1,500	78,450.00	0.59
55	600012	皖通高速	4,600	78,108.00	0.59
56	000538	云南白药	1,400	78,106.00	0.59
57	600269	赣粤高速	15,400	77,924.00	0.59
58	002597	金禾实业	3,300	77,715.00	0.59
59	600132	重庆啤酒	1,400	77,140.00	0.58
60	002025	航天电器	1,500	77,115.00	0.58
61	000921	海信家电	3,000	77,100.00	0.58
62	600285	羚锐制药	3,400	77,078.00	0.58
63	603091	众鑫股份	1,200	75,924.00	0.57
64	002130	沃尔核材	3,000	71,460.00	0.54
65	600809	山西汾酒	400	70,556.00	0.53
66	00165	中国光大控股	10,000	66,389.96	0.50
67	002916	深南电路	600	64,686.00	0.49
68	02096	先声药业	6,000	60,845.30	0.46
69	000858	五粮液	500	59,450.00	0.45
70	06869	长飞光纤光缆	3,000	58,273.61	0.44
71	000568	泸州老窖	500	56,700.00	0.43
72	603611	诺力股份	2,500	53,850.00	0.41
73	002966	苏州银行	6,000	52,680.00	0.40
74	03958	东方证券	8,000	40,563.54	0.31
75	09688	再鼎医药	1,600	40,052.84	0.30
76	301338	凯格精机	800	38,168.00	0.29
77	01558	东阳光长江药业	2,800	37,893.35	0.29
78	688557	兰剑智能	1,200	35,916.00	0.27
79	600764	中国海防	1,000	34,000.00	0.26
80	001219	青岛食品	2,000	27,240.00	0.21
81	002653	海思科	600	25,332.00	0.19
82	300553	集智股份	600	24,858.00	0.19
83	600415	小商品城	1,200	24,816.00	0.19
84	688235	百济神州	89	20,793.96	0.16

7.4 报告期内股票投资组合的重大变动

7.4.1 累计买入金额超出期初基金资产净值 2%或前 20 名的股票明细

金额单位：人民币元

序号	股票代码	股票名称	本期累计买入金额	占期初基金资产净值比例(%)
1	00728	中国电信	370,819.49	2.16
1	601728	中国电信	316,299.00	1.84
2	01801	信达生物	686,206.26	3.99
3	688235	百济神州	320,926.54	1.87
3	06160	百济神州	273,619.63	1.59

4	00388	香港交易所	545,871.96	3.18
5	603612	索通发展	486,517.00	2.83
6	03908	中金公司	465,712.71	2.71
7	09988	阿里巴巴-W	461,488.34	2.69
8	603501	豪威集团	392,048.00	2.28
9	01548	金斯瑞生物 科技	384,553.29	2.24
10	00512	远大医药	381,144.08	2.22
11	02382	舜宇光学科 技	378,490.75	2.20
12	600031	三一重工	376,592.00	2.19
13	00268	金蝶国际	355,924.27	2.07
14	00762	中国联通	355,387.29	2.07
15	00285	比亚迪电子	354,977.24	2.07
16	600761	安徽合力	345,361.00	2.01
17	688008	澜起科技	345,072.13	2.01
18	01024	快手-W	343,312.55	2.00
19	02096	先声药业	341,202.01	1.99
20	00354	中国软件国 际	340,028.24	1.98

注：本项“买入金额”按买入成交金额填列，不考虑相关交易费用。

7.4.2 累计卖出金额超出期初基金资产净值 2%或前 20 名的股票明细

金额单位：人民币元

序号	股票代码	股票名称	本期累计卖出金额	占期初基金资产净值比例(%)
1	00700	腾讯控股	611,443.49	3.56
2	00728	中国电信	363,736.62	2.12
2	601728	中国电信	223,152.00	1.30
3	688235	百济神州	324,502.38	1.89
3	06160	百济神州	248,310.81	1.45
4	01801	信达生物	552,695.07	3.22
5	02382	舜宇光学科 技	549,363.91	3.20
6	06618	京东健康	541,490.03	3.15
7	01810	小米集团-W	474,536.34	2.76
8	001206	依依股份	467,392.00	2.72
9	600900	长江电力	461,098.00	2.68
10	03908	中金公司	452,992.83	2.64
11	00512	远大医药	443,848.83	2.58
12	000858	五粮液	443,125.00	2.58
13	603612	索通发展	420,171.00	2.45
14	603855	华荣股份	407,304.00	2.37
15	09988	阿里巴巴-W	405,849.06	2.36

16	00388	香港交易所	404,056.39	2.35
17	002871	伟隆股份	404,021.00	2.35
18	603309	维力医疗	393,488.00	2.29
19	688484	南芯科技	381,028.01	2.22
20	01548	金斯瑞生物科技	378,480.75	2.20
21	600031	三一重工	374,548.00	2.18
22	603697	有友食品	371,367.00	2.16
23	301187	欧圣电气	371,218.00	2.16
24	600901	江苏金租	363,996.00	2.12
25	002991	甘源食品	362,063.00	2.11
26	301161	唯万密封	356,509.00	2.07
27	603230	内蒙新华	356,260.00	2.07
28	002536	飞龙股份	352,891.00	2.05
29	600577	精达股份	351,979.00	2.05
30	00762	中国联通	350,502.49	2.04
31	601398	工商银行	343,966.00	2.00

注：本项“卖出金额”按卖出成交金额填列，不考虑相关交易费用。

#### 7.4.3 买入股票的成本总额及卖出股票的收入总额

单位：人民币元

买入股票成本（成交）总额	63,564,527.47
卖出股票收入（成交）总额	71,533,779.25

注：本项“买入股票成本”和“卖出股票收入”均按买卖成交金额填列，不考虑相关交易费用。

#### 7.5 期末按债券品种分类的债券投资组合

本基金本报告期末未持有债券。

#### 7.6 期末按公允价值占基金资产净值比例大小排序的前五名债券投资明细

本基金本报告期末未持有债券。

#### 7.7 期末按公允价值占基金资产净值比例大小排序的所有资产支持证券投资明细

本基金本报告期末未持有资产支持证券。

#### 7.8 报告期末按公允价值占基金资产净值比例大小排序的前五名贵金属投资明细

本基金本报告期末未持有贵金属。

#### 7.9 期末按公允价值占基金资产净值比例大小排序的前五名权证投资明细

本基金本报告期末未持有权证投资。

#### 7.10 本基金投资股指期货的投资政策

本基金在进行股指期货投资时，将根据风险管理原则，以对冲或套期保值为目的进入组合，采用流动性好、交易活跃的期货合约，通过对证券市场和期货市场运行趋势的研究，结合股指期

货的定价模型寻求其合理的估值水平，与现货资产进行匹配，通过多头或空头套期保值等策略进行套期保值操作。本基金本报告期末未进行股指期货投资。

7.11 报告期末本基金投资的国债期货交易情况说明

7.11.1 本期国债期货投资政策

根据基金合同，本基金不参与国债期货交易。

7.11.2 本期国债期货投资评价

本基金本报告期末未持有国债期货。

7.12 投资组合报告附注

7.12.1 基金投资的前十名证券的发行主体本期是否出现被监管部门立案调查，或在报告编制日前一年内受到公开谴责、处罚的情形

本基金投资的前十名证券的发行主体中，杭州银行股份有限公司出现在报告编制日前一年内受到监管部门公开谴责、处罚的情况。该类情形对上市公司的经营和财务没有重大影响，该证券的投资决策程序符合相关法律法规以及基金合同的要求。

7.12.2 基金投资的前十名股票是否超出基金合同规定的备选股票库

本基金投资的前十名股票，没有超出基金合同规定的备选股票库。

7.12.3 期末其他各项资产构成

单位：人民币元

序号	名称	金额
1	存出保证金	-
2	应收清算款	-
3	应收股利	9,062.89
4	应收利息	-
5	应收申购款	31.99
6	其他应收款	-
7	待摊费用	-
8	其他	-
9	合计	9,094.88

7.12.4 期末持有的处于转股期的可转换债券明细

本基金本报告期末未持有处于转股期的可转换债券。

7.12.5 期末前十名股票中存在流通受限情况的说明

本基金本报告期末前十名股票中不存在流通受限情况。

7.12.6 投资组合报告附注的其他文字描述部分

由于计算结果四舍五入，分项之和与合计可能存在尾差。

§ 8 基金份额持有人信息

8.1 期末基金份额持有人户数及持有人结构

份额单位：份

份额级别	持有人 户数 (户)	户均持有的基 金份额	持有人结构			
			机构投资者		个人投资者	
			持有份额	占总份 额比例 (%)	持有份额	占总份 额比例 (%)
明亚价值 长青 A	261	43,063.34	6,987,462.64	62.17	4,252,070.31	37.83
明亚价值 长青 C	185	9,177.62	0.00	0.00	1,697,860.33	100.00
合计	446	29,007.61	6,987,462.64	54.01	5,949,930.64	45.99

注：机构投资者/个人投资者持有份额占总份额比例计算中，对下属分级基金，比例的分母采用各自级别的份额，对合计数，比例的分母采用下属分级基金份额的合计数（即期末基金份额总额），  
户均持有的基金份额的合计数=期末基金份额总额/期末持有人户数合计。

8.2 期末基金管理人的从业人员持有本基金的情况

项目	份额级别	持有份额总数（份）	占基金总份额比例 （%）
基金管 理人所有从业 人员持有本基 金	明亚价值长青 A	506,945.09	4.5104
	明亚价值长青 C	33.94	0.0020
	合计	506,979.03	3.9187

注：（1）前述“明亚价值长青 A”项下，占基金总份额比例，系基金管理人所有从业人员持有明亚价值长青 A 的份额占明亚价值长青 A 总份额比例；

（2）前述“明亚价值长青 C”项下，占基金总份额比例，系基金管理人所有从业人员持有明亚价值长青 C 的份额占明亚价值长青 C 总份额比例；

（3）前述“合计”项下，占基金总份额比例=（基金管理人所有从业人员持有明亚价值长青 A 的总份额数+基金管理人所有从业人员持有明亚价值长青 C 的总份额数）/（明亚价值长青 A 总份额数+明亚价值长青 C 总份额数）。

8.3 期末基金管理人的从业人员持有本开放式基金份额总量区间情况

项目	份额级别	持有基金份额总量的数量区间（万份）
本公司高级管理人员、基金投资和研究部门负责人持有本开放式基金	明亚价值长青 A	0~10
	明亚价值长青 C	0
	合计	0~10
本基金基金经理持有本开放式基金	明亚价值长青 A	0~10
	明亚价值长青 C	0
	合计	0~10

§ 9 开放式基金份额变动

单位：份

项目	明亚价值长青 A	明亚价值长青 C
基金合同生效日（2020 年 4 月 24 日）基金份额总额	45,928,916.97	298,747,673.57
本报告期期初基金份额总额	14,482,116.02	2,313,244.43
本报告期基金总申购份额	81,591.34	126,313.87
减：本报告期基金总赎回份额	3,324,174.41	741,697.97
本报告期基金拆分变动份额	-	-
本报告期期末基金份额总额	11,239,532.95	1,697,860.33

§ 10 重大事件揭示

10.1 基金份额持有人大会决议

本报告期，基金管理人以通讯方式召开了一次基金份额持有人大会。基金份额持有人大会审议了《关于持续运作明亚价值长青混合型证券投资基金的议案》并于 2025 年 3 月 12 日对议案进行表决，根据计票结果，本人直接出具有效表决意见或授权他人代表出具有效表决意见的基金份额持有人所持有的本基金基金份额总数小于在权益登记日本基金基金份额总数的 50%，未达到法律法规及《基金合同》规定的会议召开条件，本次基金份额持有人大会召集失败。具体详见相关公告。

10.2 基金管理人、基金托管人的专门基金托管部门的重大人事变动

本报告期内，基金管理人重大人事变动如下：

1、高管变动情况：

经明亚基金管理有限责任公司第二届董事会第十三次会议审议通过，聘任解斌先生为公司副总经理，聘任肖红女士兼任公司首席信息官，任职日期均为 2025 年 3 月 18 日。

2、最近 12 个月内董事变更超过百分之五十的情况：

因董事会换届，经公司 2025 年第二次股东会会议审议通过，选举产生公司第三届董事会成员，变更后董事会成员为：李正清先生、肖红女士、袁坚先生、丁玥女士、苏梅女士、张文伟先生、肖良茂先生、高涛先生。

本报告期内，基金托管人的专门基金托管部门无重大人事变动。

10.3 涉及基金管理人、基金财产、基金托管业务的诉讼

本报告期内无涉及基金管理人、基金财产、基金托管业务的诉讼。

10.4 基金投资策略的改变

本基金在本报告期内的投资策略未发生改变。

10.5 为基金进行审计的会计师事务所情况

本报告期本基金聘请的会计师事务所未发生变更。

10.6 管理人、托管人及其高级管理人员受稽查或处罚等情况

10.6.1 管理人及其高级管理人员受稽查或处罚等情况

本报告期内管理人及其高级管理人员无受稽查或处罚等情况。

10.6.2 托管人及其高级管理人员受稽查或处罚等情况

本报告期内托管人及其高级管理人员无受稽查或处罚等情况。

10.7 基金租用证券公司交易单元的有关情况

10.7.1 基金租用证券公司交易单元进行股票投资及佣金支付情况

金额单位：人民币元

券商名称	交易单元数量	股票交易		应支付该券商的佣金		备注
		成交金额	占当期股票成交总额的比例 (%)	佣金	占当期佣金总量的比例 (%)	
招商证券	2	78,555,624.	58.15	36,285.86	58.99	-

		29				
联储证券	2	44,358,456.62	32.83	20,703.02	33.66	-
华源证券	2	12,184,225.81	9.02	4,526.31	7.36	-

- 注：1. 本基金采用券商交易结算模式，可豁免单个券商的交易佣金比例限制。
2. 本基金管理人负责选择证券经纪商，使用其交易单元作为本基金的交易单元。基金证券经纪商的选择标准主要包括：
- （1）资金雄厚，信誉良好，遵守国家及证券监管机构的各项法律法规、监管规定的要求；
  - （2）财务状况良好，经营行为规范，最近一年未因重大违规行为而受到有关管理机关的处罚；
  - （3）内部管理规范、严格，具备健全的内控制度，并能满足本公司基金运作高度保密的要求；
  - （4）具备基金运作所需的高效、安全的通讯条件，交易设施符合代理基金进行证券交易的需 要，并能为基金提供全面的信息服 务；
  - （5）具有研究资质，研究实力较强；
  - （6）具备覆盖本公司基金投资方向和投资策略的适应能力及合作意愿。

本公司根据以上标准进行考察后确定证券公司的选择。首先研究部根据相关制度主导推进选择符合条件的证券公司，其次合规负责人对证券公司选择、协议签订、服务评价、交易佣金分配、投资运作管理，以及存续基金转换交易模式等进行合规性审查，最后由总经理审批，对于符合条件的证券公司，本公司与其签订委托协议。

10.7.2 基金租用证券公司交易单元进行其他证券投资的情况

金额单位：人民币元

券商名称	债券交易		债券回购交易		权证交易	
	成交金额	占当期债券成交总额的比例(%)	成交金额	占当期债券回购成交总额的比例(%)	成交金额	占当期权证成交总额的比例(%)
招商证券	-	-	57,800,000.00	31.90	-	-
联储证券	-	-	91,800,000.00	50.67	-	-
华源证券	-	-	31,583,000.00	17.43	-	-



## 10.8 其他重大事件

序号	公告事项	法定披露方式	法定披露日期
1	明亚价值长青混合型证券投资基金 2024 年第 4 季度报告	指定网站	2025 年 1 月 20 日
2	明亚基金管理有限责任公司关于旗下基金 2024 年 4 季度报告提示性公告	规定报刊	2025 年 1 月 20 日
3	明亚基金管理有限责任公司关于以通讯方式召开明亚价值长青混合型证券投资基金基金份额持有人大会的公告	指定网站、规定报刊	2025 年 2 月 10 日
4	明亚基金管理有限责任公司关于以通讯方式召开明亚价值长青混合型证券投资基金基金份额持有人大会的第一次提示性公告	指定网站、规定报刊	2025 年 2 月 11 日
5	明亚基金管理有限责任公司关于以通讯方式召开明亚价值长青混合型证券投资基金基金份额持有人大会的第二次提示性公告	指定网站、规定报刊	2025 年 2 月 12 日
6	明亚基金管理有限责任公司关于明亚价值长青混合型证券投资基金基金份额持有人大会会议情况的公告	指定网站、规定报刊	2025 年 3 月 14 日
7	明亚基金管理有限责任公司关于住所及办公地址变更的公告	指定网站、规定报刊	2025 年 3 月 17 日
8	明亚基金管理有限责任公司高级管理人员任职公告	指定网站、规定报刊	2025 年 3 月 19 日
9	明亚基金管理有限责任公司关于《明亚基金管理有限责任公司高级管理人员任职公告》的更正公告	指定网站、规定报刊	2025 年 3 月 20 日
10	明亚价值长青混合型证券投资基金 2024 年年度报告	指定网站	2025 年 3 月 25 日
11	明亚基金管理有限责任公司关于旗下基金 2024 年年度报告提示性公告	规定报刊	2025 年 3 月 25 日
12	明亚基金管理有限责任公司关于旗下部分基金增加上海国信嘉利基金销售有限公司为代销机构的公告	指定网站	2025 年 4 月 8 日
13	明亚基金管理有限责任公司关于上海分公司办公地址变更的公告	指定网站、规定报刊	2025 年 4 月 14 日
14	明亚基金管理有限责任公司关于旗下基金 2025 年第 1 季度报告提示性公告	规定报刊	2025 年 4 月 21 日
15	明亚价值长青混合型证券投资基金 2025 年第 1 季度报告	指定网站	2025 年 4 月 21 日
16	明亚基金管理有限责任公司关于旗	指定网站	2025 年 5 月 27 日

	下部分基金增加上海云湾基金销售有限公司为代销机构的公告		
17	明亚基金管理有限责任公司关于公司董事变更的公告	指定网站、规定报刊	2025 年 5 月 31 日

§ 11 影响投资者决策的其他重要信息

11.1 报告期内单一投资者持有基金份额比例达到或超过 20%的情况

投资者类别	报告期内持有基金份额变化情况					报告期末持有基金情况	
	序号	持有基金份额比例达到或者超过 20%的时间区间	期初份额	申购份额	赎回份额	持有份额	份额占比(%)
机构	1	20250101-20250630	7,073,127.60	0.00	103,402.00	6,969,725.60	53.87
产品特有风险							
<p>1、大额赎回风险</p> <p>本基金如果出现单一投资者持有基金份额比例达到或超过基金份额总份额的 20%，则面临大额赎回的情况，可能导致：</p> <p>（1）基金在短时间内无法变现足够的资产予以应对，可能会产生基金仓位调整困难，导致流动性风险；如果持有基金份额比例达到或超过基金份额总额的 20%的单一投资者大额赎回引发巨额赎回，基金管理人可能根据《基金合同》的约定决定部分延期赎回，如果连续 2 个开放日以上（含本数）发生巨额赎回，基金管理人可能根据《基金合同》的约定暂停接受基金的赎回申请，对剩余投资者的赎回办理造成影响；</p> <p>（2）基金管理人被迫抛售证券以应付基金赎回的现金需要，则可能是基金资产净值收到不利影响，影响基金的投资运作和收益水平；</p> <p>（3）因基金净值精度计算问题，或因赎回费收入归基金资产，导致基金净值出现较大波动；</p> <p>（4）基金资产规模过小，可能导致部分投资受限而不能实现基金合同约定的投资目的及投资策略；</p> <p>（5）大额赎回导致基金资产规模过小，不能满足存续的条件，基金将根据基金合同的约定面临合同终止清算、转型等风险。</p> <p>2、大额申购风险</p> <p>若投资者大额申购，基金所投资的标的资产未及时准备，导致净值涨幅可能会因此降低。</p>							

11.2 影响投资者决策的其他重要信息

无
---

§ 12 备查文件目录

12.1 备查文件目录

- 1、中国证监会准予明亚价值长青混合型证券投资基金募集注册的文件；
- 2、《明亚价值长青混合型证券投资基金基金合同》；

- 3、《明亚价值长青混合型证券投资基金托管协议》；
- 4、《明亚价值长青混合型证券投资基金产品资料概要》；
- 5、《明亚价值长青混合型证券投资基金招募说明书》；
- 6、基金管理人业务资格批件、营业执照。

## 12.2 存放地点

深圳市前海深港合作区南山街道前海大道前海嘉里商务中心四期 T1 写字楼 1804B

## 12.3 查阅方式

投资者可在营业时间内至基金管理人办公场所或登陆基金管理人网站：[www.mingyafunds.com](http://www.mingyafunds.com) 免费查阅，也可按工本费购买复印件。

投资者对本报告如有疑问，可致电基金管理人全国统一客户服务电话：4008-785-795。

明亚基金管理有限责任公司

2025 年 8 月 28 日