

泰信先行策略开放式证券投资基金 2025 年中期报告

2025 年 6 月 30 日

基金管理人：泰信基金管理有限公司

基金托管人：中国光大银行股份有限公司

送出日期：2025 年 8 月 28 日

§ 1 重要提示及目录

1.1 重要提示

基金管理人的董事会、董事保证本报告所载资料不存在虚假记载、误导性陈述或重大遗漏，并对其内容的真实性、准确性和完整性承担个别及连带的法律责任。本中期报告已经三分之二以上独立董事签字同意，并由董事长签发。

基金托管人中国光大银行股份有限公司根据本基金合同规定，于 2025 年 8 月 27 日复核了本报告中的财务指标、净值表现、利润分配情况、财务会计报告、投资组合报告等内容，保证复核内容不存在虚假记载、误导性陈述或者重大遗漏。

基金管理人承诺以诚实信用、勤勉尽责的原则管理和运用基金资产，但不保证基金一定盈利。

基金的过往业绩并不代表其未来表现。投资有风险，投资者在作出投资决策前应仔细阅读本基金的招募说明书及其更新。

本报告中财务资料未经审计。

本报告期自 2025 年 1 月 1 日起至 2025 年 6 月 30 日止。

1.2 目录

§ 1 重要提示及目录	2
1.1 重要提示	2
1.2 目录	3
§ 2 基金简介	5
2.1 基金基本情况	5
2.2 基金产品说明	5
2.3 基金管理人和基金托管人	5
2.4 信息披露方式	5
2.5 其他相关资料	6
§ 3 主要财务指标和基金净值表现	6
3.1 主要会计数据和财务指标	6
3.2 基金净值表现	6
§ 4 管理人报告	7
4.1 基金管理人及基金经理情况	7
4.2 管理人对报告期内本基金运作合规守信情况的说明	10
4.3 管理人对报告期内公平交易情况的专项说明	10
4.4 管理人对报告期内基金的投资策略和业绩表现的说明	10
4.5 管理人对宏观经济、证券市场及行业走势的简要展望	11
4.6 管理人对报告期内基金估值程序等事项的说明	11
4.7 管理人对报告期内基金利润分配情况的说明	11
4.8 报告期内管理人对本基金持有人数或基金资产净值预警情形的说明	12
§ 5 托管人报告	12
5.1 报告期内本基金托管人合规守信情况声明	12
5.2 托管人对报告期内本基金投资运作合规守信、净值计算、利润分配等情况的说明	12
5.3 托管人对本中期报告中财务信息等内容的真实、准确和完整发表意见	12
§ 6 半年度财务会计报告（未经审计）	12
6.1 资产负债表	12
6.2 利润表	14
6.3 净资产变动表	15
6.4 报表附注	17
§ 7 投资组合报告	32
7.1 期末基金资产组合情况	32
7.2 报告期末按行业分类的股票投资组合	32
7.3 期末按公允价值占基金资产净值比例大小排序的所有股票投资明细	33
7.4 报告期内股票投资组合的重大变动	34
7.5 期末按债券品种分类的债券投资组合	36
7.6 期末按公允价值占基金资产净值比例大小排序的前五名债券投资明细	36
7.7 期末按公允价值占基金资产净值比例大小排序的所有资产支持证券投资明细	36
7.8 报告期末按公允价值占基金资产净值比例大小排序的前五名贵金属投资明细	36

7.9 期末按公允价值占基金资产净值比例大小排序的前五名权证投资明细	36
7.10 本基金投资股指期货的投资政策	36
7.11 报告期末本基金投资的国债期货交易情况说明	36
7.12 投资组合报告附注	36
§ 8 基金份额持有人信息	37
8.1 期末基金份额持有人户数及持有人结构	37
8.2 期末基金管理人的从业人员持有本基金的情况	37
8.3 期末基金管理人的从业人员持有本开放式基金份额总量区间情况	37
§ 9 开放式基金份额变动	38
§ 10 重大事件揭示	38
10.1 基金份额持有人大会决议	38
10.2 基金管理人、基金托管人的专门基金托管部门的重大人事变动	38
10.3 涉及基金管理人、基金财产、基金托管业务的诉讼	38
10.4 基金投资策略的改变	38
10.5 为基金进行审计的会计师事务所情况	38
10.6 管理人、托管人及其高级管理人员受稽查或处罚等情况	38
10.7 基金租用证券公司交易单元的有关情况	39
10.8 其他重大事件	40
§ 11 影响投资者决策的其他重要信息	41
11.1 报告期内单一投资者持有基金份额比例达到或超过 20%的情况	41
11.2 影响投资者决策的其他重要信息	41
§ 12 备查文件目录	42
12.1 备查文件目录	42
12.2 存放地点	42
12.3 查阅方式	42

§ 2 基金简介

2.1 基金基本情况

基金名称	泰信先行策略开放式证券投资基金
基金简称	泰信先行策略混合
基金主代码	290002
基金运作方式	契约型开放式
基金合同生效日	2004 年 6 月 28 日
基金管理人	泰信基金管理有限公司
基金托管人	中国光大银行股份有限公司
报告期末基金份额总额	759,446,584.99 份
基金合同存续期	不定期

2.2 基金产品说明

投资目标	运用多层次先行策略，灵活配置各类资产，追求收益的长期稳定增长；提前发现和介入价值被市场低估的价值成长股票，在其价值回归过程中获取超额收益。
投资策略	本基金股票投资部分以先行策略为核心，实行自上而下三个层次的资产配置；本基金债券投资部分主要运用久期调整、收益率曲线配置、类别配置、无风险套利和融资杠杆等策略。
业绩比较基准	65%×富时中国 A600 指数+35%×富时中国国债指数
风险收益特征	本基金在证券投资基金中属于风险适度的基金品种，其长期平均的预期收益和风险高于债券基金，低于纯股票基金。

2.3 基金管理人和基金托管人

项目		基金管理人	基金托管人
名称		泰信基金管理有限公司	中国光大银行股份有限公司
信息披露 负责人	姓名	刘小舫	王茵
	联系电话	021-20899003	010-63639180
	电子邮箱	xxpl@ftfund.com	wangyin@cebbank.com
客户服务电话		400-888-5988	95595
传真		021-20899008	010-63639132
注册地址		中国（上海）自由贸易试验区浦东南路 256 号 37 层	北京市西城区太平桥大街 25 号、甲 25 号中国光大中心
办公地址		中国（上海）自由贸易试验区浦东南路 256 号 36-37 层	北京市西城区太平桥大街 25 号中国光大中心
邮政编码		200120	100033
法定代表人		李高峰	吴利军

2.4 信息披露方式

本基金选定的信息披露报纸名称	《证券时报》
登载基金中期报告正文的管理人互联网网址	www.ftfund.com
基金中期报告备置地点	基金管理人及基金托管人住所

2.5 其他相关资料

项目	名称	办公地址
注册登记机构	泰信基金管理有限公司	中国（上海）自由贸易试验区浦东南路 256 号华夏银行大厦 36、37 层
会计师事务所	德勤华永会计师事务所（特殊普通合伙）	中国上海市延安东路 222 号外滩中心 30 楼

§ 3 主要财务指标和基金净值表现

3.1 主要会计数据和财务指标

金额单位：人民币元

3.1.1 期间数据和指标	报告期(2025年1月1日-2025年6月30日)
本期已实现收益	13,067,586.11
本期利润	42,976,815.70
加权平均基金份额本期利润	0.0558
本期加权平均净值利润率	10.57%
本期基金份额净值增长率	11.23%
3.1.2 期末数据和指标	报告期末(2025年6月30日)
期末可供分配利润	37,564,752.29
期末可供分配基金份额利润	0.0495
期末基金资产净值	417,475,483.55
期末基金份额净值	0.5497
3.1.3 累计期末指标	报告期末(2025年6月30日)
基金份额累计净值增长率	149.10%

注：1、本基金基金合同于 2004 年 6 月 28 日正式生效。

2、所述基金业绩指标不包括基金份额持有人申购或交易基金的各项费用（例如，开放式基金的申购赎回费、红利再投资费、基金转换费等），计入费用后实际收益水平要低于所列数字。

3、本期已实现收益指基金本期利息收入、投资收益、其他收入（不含公允价值变动收益）扣除相关费用后的余额，本期利润为本期已实现收益加上本期公允价值变动收益。

4、期末可供分配利润是指未分配利润与未分配利润中已实现部分的孰低数。

3.2 基金净值表现

3.2.1 基金份额净值增长率及其与同期业绩比较基准收益率的比较

阶段	份额净值增长率①	份额净值增长率标准差②	业绩比较基准收益率③	业绩比较基准收益率标准差④	①—③	②—④
过去一个月	2.90%	0.73%	1.87%	0.38%	1.03%	0.35%

过去三个月	3.93%	1.37%	1.14%	0.72%	2.79%	0.65%
过去六个月	11.23%	1.28%	0.27%	0.67%	10.96%	0.61%
过去一年	14.54%	1.49%	9.98%	0.89%	4.56%	0.60%
过去三年	-36.92%	1.28%	-3.76%	0.70%	-33.16%	0.58%
自基金合同生效起至今	149.10%	1.54%	176.23%	1.03%	-27.13%	0.51%

注：本基金业绩比较基准为：65%×富时中国 A600 指数+35%×富时中国国债指数。

富时中国 A600 指数是富时中国指数公司编制的包含上海、深圳两个证券交易所流通市值最大的 600 只股票并以流通股本加权的股票指数，富时中国国债指数涵盖了在上海及深圳交易所交易的到期日至少在一年以上的纯定息债券，是目前中国证券市场中与本基金投资范围比较适配同时公信力较好的股票指数和债券指数。

3.2.2 自基金合同生效以来基金份额累计净值增长率变动及其与同期业绩比较基准收益率变动的比较

泰信先行策略混合累计净值增长率与同期业绩比较基准收益率的历史走势对比图

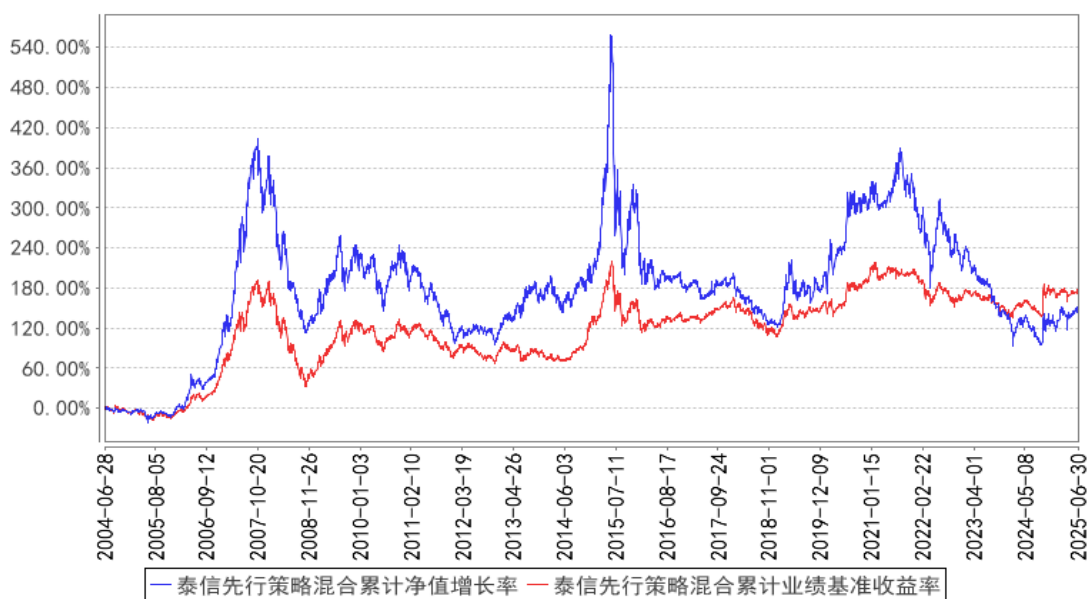

注：1、本基金基金合同于 2004 年 6 月 28 日正式生效。

2、本基金投资组合比例为：股票资产 30%—95%，债券资产 0%—65%，现金或者到期日在一年以内的政府债券不低于基金净资产的 5%。

§ 4 管理人报告

4.1 基金管理人及基金经理情况

4.1.1 基金管理人及其管理基金的经验

基金管理人：泰信基金管理有限公司

注册地址：中国（上海）自由贸易试验区浦东南路 256 号 37 层

办公地址：中国（上海）自由贸易试验区浦东南路 256 号 36、37 层

成立日期：2003 年 5 月 23 日

法定代表人：李高峰

总经理：张秉麟

电话：021-20899188

传真：021-20899008

联系人：徐磊

发展沿革：

泰信基金管理有限公司（First-Trust Fund Management Co., Ltd.）是原山东省国际信托投资有限公司（现更名为山东省国际信托股份有限公司）联合江苏省投资管理有限责任公司、青岛国信实业有限公司（现更名为青岛国信产融控股（集团）有限公司）共同发起设立的基金管理公司。公司于 2002 年 9 月 24 日经中国证券监督管理委员会批准正式筹建，2003 年 5 月 8 日获准开业，是“好人举手”制度下，获准筹建的第一家以信托公司为主发起人的基金管理公司。2021 年 9 月 2 日经中国证券监督管理委员会证监许可[2021]2848 号文核准，山东省国际信托股份有限公司将其持有的 45%股权转让给山东省鲁信投资控股集团有限公司。目前，公司注册资本为 2 亿元人民币，股东为山东省鲁信投资控股集团有限公司、江苏省投资管理有限责任公司、青岛国信产融控股（集团）有限公司。

截至 2025 年 6 月末，泰信基金管理有限公司旗下共有泰信天天收益货币、泰信先行策略混合、泰信双息双利债券、泰信优质生活混合、泰信优势增长混合、泰信蓝筹精选混合、泰信债券增强收益、泰信发展主题混合、泰信债券周期回报、泰信中证 200 指数、泰信中小盘精选混合、泰信行业精选混合、泰信现代服务业混合、泰信鑫益定期开放债券、泰信国策驱动混合、泰信鑫选混合、泰信互联网+主题混合、泰信智选成长灵活配置混合、泰信鑫利混合、泰信竞争优选混合、泰信景气驱动 12 个月持有期混合、泰信低碳经济混合发起式、泰信均衡价值混合、泰信汇利三个月定开债券、泰信医疗服务混合发起式、泰信添利 30 天持有期债券发起式、泰信鑫瑞债券发起式、泰信汇盈债券、泰信优势领航混合、泰信添鑫中短债债券、泰信汇鑫三个月定开债券、泰信添益 90 天持有期债券、泰信添安增利九个月持有期债券、泰信中证同业存单 AAA 指数 7 天持有期、泰信智选量化选股混合发起式共 35 只开放式基金及多个资产管理计划。

4.1.2 基金经理（或基金经理小组）及基金经理助理简介

姓名	职务	任本基金的基金经理（助理）期限	证券从业年限	说明
----	----	-----------------	--------	----

		任职日期	离任日期		
王博强	泰信先行策略开放式证券投资基金基金经理、泰信景气驱动12个月持有期混合型证券投资基金基金经理、泰信均衡价值混合型证券投资基金基金经理、泰信行业精选灵活配置混合型证券投资基金基金经理、公司旗下资产管理计划投资经理	2016年6月30日	-	17年	王博强先生，英国城市大学投资管理专业硕士。2008年12月加入泰信基金管理有限公司，历任基金投资部行政助理、集中交易部交易员、研究部助理研究员、研究员、高级研究员兼基金经理助理。2018年5月至2020年5月任泰信竞争优势灵活配置混合型证券投资基金基金经理，2015年3月至2022年8月任泰信现代服务业混合型证券投资基金基金经理，2016年6月任泰信先行策略开放式证券投资基金基金经理，2021年4月任泰信景气驱动12个月持有期混合型证券投资基金基金经理，2021年12月任泰信均衡价值混合型证券投资基金基金经理，2024年5月任泰信行业精选灵活配置混合型证券投资基金基金经理。2020年8月兼任公司旗下资产管理计划投资经理。

注：1、任职日期、离任日期分别指根据基金管理人决定确定的聘任日期和解聘日期；首任基金经理任职日期为基金合同生效日。

2、证券从业的含义遵从行业协会相关规定。

4.1.3 期末兼任私募资产管理计划投资经理的基金经理同时管理的产品情况

姓名	产品类型	产品数量（只）	资产净值（元）	任职时间
王博强	公募基金	4	824,623,871.93	2015年3月17日
	私募资产管理计划	2	220,939,640.44	2020年8月13日
	其他组合	-	-	-
	合计	6	1,045,563,512.37	-

4.2 管理人对报告期内本基金运作合规守信情况的说明

在本报告期内，本基金管理人严格遵循《证券投资基金法》、《公开募集证券投资基金运作管理办法》、《泰信先行策略开放式证券投资基金基金合同》和其他相关法律法规的规定，本着诚实守信、勤勉尽责、取信于市场、取信于社会的原则管理和运用基金资产。本基金管理人在严格控制风险的基础上，为基金份额持有人谋求最大利益，无损害基金份额持有人利益的行为，本基金的投资运作符合有关法规和基金合同的规定。

4.3 管理人对报告期内公平交易情况的专项说明

4.3.1 公平交易制度的执行情况

公司公平交易制度适用于所有投资品种，以及所有投资管理活动，涵盖授权、研究分析、投资决策、交易执行、业绩评估等投资管理活动各环节，从研究、投资、交易合规性监控，发现可疑交易立即报告，并由风险管理部负责对公平交易情况进行定期和不定期评估。

公司所有研究成果对公司所管理的所有产品公平开放，投资经理严格遵守公平、公正、独立的原则下达投资指令，所有投资指令在集中交易部集中执行，投资交易过程公平公正，投资交易监控贯穿于整个投资过程。

本报告期内，根据投资交易监控与价差分析情况，未发现基金之间存在利益输送行为，公平交易制度整体执行情况良好。

4.3.2 异常交易行为的专项说明

本公司严格控制不同投资组合之间的同日反向交易，严格禁止可能导致不公平交易和利益输送的同日反向交易。本报告期内，本基金参与的交易所公开竞价同日反向交易，未出现成交较少的单边交易量超过该证券当日成交量 5%的情况。

4.4 管理人对报告期内基金的投资策略和业绩表现的说明

4.4.1 报告期内基金投资策略和运作分析

本报告期内，市场震荡上行。年初，以 DeepSeek，宇树科技为代表的一系列科技公司取得突破，这极大地提振了资本市场的信心。市场在四月份受外部冲击短期调整后，以较快的速度收复了跌幅。回顾整个上半年，市场呈现轮动较快，局部热点不断的特征。

本报告期内，本产品采用均衡配置的思路，重点布局低 PB，高分红品种，同时兼顾了消费、科技与周期类，并随着市场风格的快速变化进行了波段操作。

4.4.2 报告期内基金的业绩表现

截至本报告期末本基金份额净值为 0.5497 元；本报告期基金份额净值增长率为 11.23%，业绩比较基准收益率为 0.27%。

4.5 管理人对宏观经济、证券市场及行业走势的简要展望

展望下半年，我们认为主要的看点集中在以下三个方面。首先是稳增长政策的逐步发力，带来宏观数据的改善。其次，我们预计美元降息周期有望再次开启，A股有望吸引外资回流，国内货币政策空间打开，高分红板块将受益。最后，我们认为中央经济工作会议将新技术和新产业放到了较高的高度，我们高度关注中国科技板块的投资机会。

4.6 管理人对报告期内基金估值程序等事项的说明

本基金管理人为确保基金估值工作符合相关法律法规和基金合同的规定，保证基金估值的公平、合理，有效维护投资人的利益，本公司建立估值委员会，负责本公司基金估值业务的决策和评价、与基金估值业务相关的信息披露规定等工作。

本公司管理的基金日常估值由公司清算会计部负责。清算会计部完成估值后，将估值结果以合同约定的形式发送基金托管人，基金托管人按法律法规、《基金合同》规定的估值方法、时间、程序进行复核，复核无误后，由管理人按约定对外公布；月末、年中和年末估值复核与基金会计账目的核对同时进行。本公司在采用估值政策和程序时，应当充分考虑参与估值流程各方及人员的经验、专业胜任能力和独立性，通过建立估值委员会、参考行业协会估值意见、参考独立第三方机构估值数据等一种或多种方式的有效结合，减少或避免估值偏差的发生。

4.7 管理人对报告期内基金利润分配情况的说明

1、关于利润分配的约定

(1) 基金收益采用现金方式分配，投资者可选择获取现金红利或者将现金红利按红利发放日前一日的基金份额净值自动转为基金份额进行再投资（下称“再投资方式”）；如果投资者没有明示选择，则视为选择现金方式分配；

(2) 每一基金份额享有同等分配权；

(3) 基金当期收益先弥补上期亏损后，方可进行当期收益分配；

(4) 基金收益分配后每份基金份额净值不能低于面值；

(5) 如果基金投资当期出现亏损，则不进行收益分配；

(6) 基金收益分配比例按照有关规定执行；

(7) 在符合基金分红条件下，本基金每年至少分红一次。当年成立不满 3 个月，收益可不分配。

法律法规或监管机构另有规定的从其规定。

2、本报告期本基金未进行利润分配。

4.8 报告期内管理人对本基金持有人数或基金资产净值预警情形的说明

无

§ 5 托管人报告

5.1 报告期内本基金托管人遵规守信情况声明

本报告期内，中国光大银行股份有限公司在泰信先行策略开放式证券投资基金（以下称“本基金”）托管过程中，严格遵守了《中华人民共和国证券投资基金法》、《公开募集证券投资基金运作管理办法》、《公开募集证券投资基金信息披露管理办法》及其他法律法规、基金合同、托管协议等的规定，依法安全保管了基金的全部资产，对本基金的投资运作进行了全面的会计核算和应有的监督，对发现的问题及时提出了意见和建议。同时，按规定如实、独立地向监管机构提交了本基金运作情况报告，没有发生任何损害基金份额持有人利益的行为，诚实信用、勤勉尽责地履行了作为基金托管人所应尽的义务。

5.2 托管人对报告期内本基金投资运作遵规守信、净值计算、利润分配等情况的说明

本报告期内，中国光大银行股份有限公司依据《中华人民共和国证券投资基金法》、《公开募集证券投资基金运作管理办法》、《公开募集证券投资基金信息披露管理办法》及其他法律法规、基金合同、托管协议等的规定，对基金管理人的投资运作、信息披露等行为进行了复核、监督，未发现基金管理人在投资运作、基金资产净值的计算、基金份额申购赎回价格的计算、基金费用开支等方面存在损害基金份额持有人利益的行为。该基金在运作中遵守了有关法律法规的要求，各重要方面由投资管理人依据基金合同及实际运作情况进行处理。

5.3 托管人对本中期报告中财务信息等内容的真实、准确和完整发表意见

中国光大银行股份有限公司依法对基金管理人编制的《泰信先行策略开放式证券投资基金 2025 年中期报告》进行了复核，认为报告中相关财务指标、净值表现、财务会计报告（注：财务会计报告中的“金融工具风险及管理”部分未在托管人复核范围内）、投资组合报告等内容真实、准确。

§ 6 半年度财务会计报告（未经审计）

6.1 资产负债表

会计主体：泰信先行策略开放式证券投资基金

报告截止日：2025 年 6 月 30 日

单位：人民币元

资产	附注号	本期末	上年度末
----	-----	-----	------

		2025 年 6 月 30 日	2024 年 12 月 31 日
资产：			
货币资金	6.4.7.1	44,950,780.43	43,981,978.13
结算备付金		546,224.13	343,517.09
存出保证金		179,136.27	123,203.44
交易性金融资产	6.4.7.2	373,142,846.16	343,055,900.82
其中：股票投资		373,142,846.16	343,055,900.82
基金投资		-	-
债券投资		-	-
资产支持证券投资		-	-
贵金属投资		-	-
其他投资		-	-
衍生金融资产	6.4.7.3	-	-
买入返售金融资产	6.4.7.4	-	-
债权投资		-	-
其中：债券投资		-	-
资产支持证券投资		-	-
其他投资		-	-
其他债权投资		-	-
其他权益工具投资		-	-
应收清算款		-	-
应收股利		-	-
应收申购款		343.76	705.14
递延所得税资产		-	-
其他资产	6.4.7.5	-	-
资产总计		418,819,330.75	387,505,304.62
负债和净资产	附注号	本期末 2025 年 6 月 30 日	上年度末 2024 年 12 月 31 日
负 债：			
短期借款		-	-
交易性金融负债		-	-
衍生金融负债	6.4.7.3	-	-
卖出回购金融资产款		-	-
应付清算款		-	-
应付赎回款		147,267.79	54,068.92
应付管理人报酬		407,192.28	405,719.03
应付托管费		67,865.37	67,619.81
应付销售服务费		-	-
应付投资顾问费		-	-
应交税费		-	-
应付利润		-	-
递延所得税负债		-	-
其他负债	6.4.7.6	721,521.76	839,941.95

负债合计		1,343,847.20	1,367,349.71
净资产：			
实收基金	6.4.7.7	345,887,117.84	355,870,208.09
其他综合收益		-	-
未分配利润	6.4.7.8	71,588,365.71	30,267,746.82
净资产合计		417,475,483.55	386,137,954.91
负债和净资产总计		418,819,330.75	387,505,304.62

注：报告截止日 2025 年 6 月 30 日，基金份额净值人民币 0.5497 元，基金份额总额 759,446,584.99 份。

6.2 利润表

会计主体：泰信先行策略开放式证券投资基金

本报告期：2025 年 1 月 1 日至 2025 年 6 月 30 日

单位：人民币元

项目	附注号	本期 2025 年 1 月 1 日至 2025 年 6 月 30 日	上年度可比期间 2024 年 1 月 1 日至 2024 年 6 月 30 日
一、营业总收入		45,895,811.23	-39,897,245.23
1. 利息收入		178,529.83	167,439.44
其中：存款利息收入	6.4.7.9	178,529.83	167,439.44
债券利息收入		-	-
资产支持证券利息收入		-	-
买入返售金融资产收入		-	-
其他利息收入		-	-
2. 投资收益（损失以“-”填列）		15,806,414.71	-38,073,938.53
其中：股票投资收益	6.4.7.10	12,809,630.09	-42,966,028.98
基金投资收益		-	-
债券投资收益	6.4.7.11	-	-
资产支持证券投资	6.4.7.12	-	-
贵金属投资收益	6.4.7.13	-	-
衍生工具收益	6.4.7.14	-	-
股利收益	6.4.7.15	2,996,784.62	4,892,090.45
以摊余成本计量的金融资产终止确认产生的收益		-	-
其他投资收益		-	-
3. 公允价值变动收益（损失以“-”号填列）	6.4.7.16	29,909,229.59	-1,991,496.49

4. 汇兑收益（损失以“-”号填列）		-	-
5. 其他收入（损失以“-”号填列）	6. 4. 7. 17	1, 637. 10	750. 35
减：二、营业总支出		2, 918, 995. 53	2, 902, 841. 27
1. 管理人报酬	6. 4. 10. 2. 1	2, 413, 752. 66	2, 392, 774. 50
其中：暂估管理人报酬		-	-
2. 托管费	6. 4. 10. 2. 2	402, 292. 08	398, 795. 71
3. 销售服务费		-	-
4. 投资顾问费		-	-
5. 利息支出		-	-
其中：卖出回购金融资产支出		-	-
6. 信用减值损失	6. 4. 7. 18	-	-
7. 税金及附加		-	-
8. 其他费用	6. 4. 7. 19	102, 950. 79	111, 271. 06
三、利润总额（亏损总额以“-”号填列）		42, 976, 815. 70	-42, 800, 086. 50
减：所得税费用		-	-
四、净利润（净亏损以“-”号填列）		42, 976, 815. 70	-42, 800, 086. 50
五、其他综合收益的税后净额		-	-
六、综合收益总额		42, 976, 815. 70	-42, 800, 086. 50

6.3 净资产变动表

会计主体：泰信先行策略开放式证券投资基金

本报告期：2025 年 1 月 1 日至 2025 年 6 月 30 日

单位：人民币元

项目	本期 2025 年 1 月 1 日至 2025 年 6 月 30 日			
	实收基金	其他综合收益	未分配利润	净资产合计
一、上期期末净资产	355, 870, 208. 09	-	30, 267, 746. 82	386, 137, 954. 91
加：会计政策变更	-	-	-	-
前期差错更正	-	-	-	-
其他	-	-	-	-
二、本期期初净资产	355, 870, 208. 09	-	30, 267, 746. 82	386, 137, 954. 91
三、本期增减变动额(减少以“-”	-9, 983, 090. 25	-	41, 320, 618. 89	31, 337, 528. 64

号填列)				
(一)、综合收益总额	-	-	42,976,815.70	42,976,815.70
(二)、本期基金份额交易产生的净资产变动数(净资产减少以“-”号填列)	-9,983,090.25	-	-1,656,196.81	-11,639,287.06
其中：1. 基金申购款	1,427,949.39	-	185,720.92	1,613,670.31
2. 基金赎回款	-11,411,039.64	-	-1,841,917.73	-13,252,957.37
(三)、本期向基金份额持有人分配利润产生的净资产变动(净资产减少以“-”号填列)	-	-	-	-
(四)、其他综合收益结转留存收益	-	-	-	-
四、本期期末净资产	345,887,117.84	-	71,588,365.71	417,475,483.55
项目	上年度可比期间			
	2024年1月1日至2024年6月30日			
	实收基金	其他综合收益	未分配利润	净资产合计
一、上期期末净资产	369,681,096.51	-	62,897,174.99	432,578,271.50
加：会计政策变更	-	-	-	-
前期差错更正	-	-	-	-
其他	-	-	-	-
二、本期期初净资产	369,681,096.51	-	62,897,174.99	432,578,271.50
三、本期增减变动额(减少以“-”号填列)	-5,398,860.99	-	-43,336,860.76	-48,735,721.75
(一)、综合收益总额	-	-	-42,800,086.50	-42,800,086.50
(二)、本期基金份额交易产生的净资产变动数(净资产减少以“-”号填列)	-5,398,860.99	-	-536,774.26	-5,935,635.25

“-”号填列)				
其中：1. 基金申购款	1,769,711.87	-	137,861.92	1,907,573.79
2. 基金赎回款	-7,168,572.86	-	-674,636.18	-7,843,209.04
(三)、本期向基金份额持有人分配利润产生的净资产变动(净资产减少以“-”号填列)	-	-	-	-
(四)、其他综合收益结转留存收益	-	-	-	-
四、本期期末净资产	364,282,235.52	-	19,560,314.23	383,842,549.75

报表附注为财务报表的组成部分。

本报告 6.1 至 6.4 财务报表由下列负责人签署：

<u>李高峰</u>	<u>王弓箭</u>	<u>顾颖</u>
基金管理人负责人	主管会计工作负责人	会计机构负责人

6.4 报表附注

6.4.1 基金基本情况

泰信先行策略开放式证券投资基金(以下简称“本基金”)经中国证券监督管理委员会(以下简称“中国证监会”)证监基金字[2004]第 69 号《关于同意泰信先行策略开放式证券投资基金设立的批复》核准,由泰信基金管理有限公司依照《证券投资基金管理暂行办法》及其实施细则、《开放式证券投资基金试点办法》等有关规定和《泰信先行策略开放式证券投资基金基金契约》(后更名为《泰信先行策略开放式证券投资基金基金合同》)发起,并于 2004 年 6 月 28 日募集成立。本基金为契约型开放式,存续期限不定,首次设立募集不包括认购资金利息共募集人民币 748,671,250.49 元,业经普华永道中天会计师事务所有限公司普华永道中天验字(2004)第 103 号验资报告予以验证。本基金的基金管理人为泰信基金管理有限公司,基金托管人为中国光大银行股份有限公司。

根据《泰信先行策略开放式证券投资基金招募说明书》和《泰信先行策略开放式证券投资基金基金份额拆分公告》的有关规定,本基金于 2007 年 8 月 20 日进行了基金份额拆分,拆分比例为 1:2.1956280839,并于 2007 年 8 月 21 日进行了变更登记。根据《中华人民共和国证券投资基

金法》和《泰信先行策略开放式证券投资基金基金合同》的有关规定，本基金的投资范围为具有良好流动性的金融工具，包括国内依法公开发行上市的股票、债券及中国证监会允许基金投资的其他金融工具。其中债券包括国债、金融债、企业(公司)债(包括可转债)等。本基金的业绩比较基准为： $65\% \times \text{富时中国 A600 指数(原新华富时 A600 指数)} + 35\% \times \text{富时中国国债指数(原新华富时国债指数)}$ 。

6.4.2 会计报表的编制基础

本财务报表系按照财政部颁布的《企业会计准则—基本准则》以及其后颁布及修订的具体会计准则、应用指南、解释以及《资产管理产品相关会计处理规定》和其他相关规定(统称“企业会计准则”)、中国证监会发布的关于基金行业实务操作的有关规定编制，同时在具体会计核算和信息披露方面也参考了中国证券投资基金业协会发布的若干基金行业实务操作。

本财务报表以持续经营为基础编制。

6.4.3 遵循企业会计准则及其他有关规定的声明

本基金财务报表的编制符合企业会计准则和中国证监会发布的关于基金行业实务操作的有关规定的要求，真实、完整地反映了本基金 2025 年 6 月 30 日的财务状况以及自 2025 年 1 月 1 日起至 2025 年 6 月 30 日止期间的经营成果和净资产变动情况。

6.4.4 本报告期所采用的会计政策、会计估计与最近一期年度报告相一致的说明

本基金本报告期会计报表所采用的会计政策、会计估计与最近一期年度会计报表所采用的会计政策、会计估计一致。

6.4.5 会计政策和会计估计变更以及差错更正的说明

6.4.5.1 会计政策变更的说明

本基金本报告期内无需要说明的重大会计政策变更。

6.4.5.2 会计估计变更的说明

本基金本报告期内无需要说明的重大会计估计变更。

6.4.5.3 差错更正的说明

本基金本报告期内无需要说明的重大会计差错更正。

6.4.6 税项

根据财税[2008]1号《财政部、国家税务总局关于企业所得税若干优惠政策的通知》、2008年9月18日上海证券交易所发布的《关于做好调整证券交易印花税税率相关工作的通知》及深圳交易所发布的《关于做好证券交易印花税征收方式调整工作的通知》、财税[2012]85号《关于实施上市公司股息红利差别化个人所得税政策有关问题的通知》、财政部、税务总局、证监会公告2019年第

78 号《关于继续实施全国中小企业股份转让系统挂牌公司股息红利差别化个人所得税政策的公告》、财税[2021]33 号《关于北京证券交易所税收政策适用问题的公告》、财税[2024]8 号《关于延续实施全国中小企业股份转让系统挂牌公司股息红利差别化个人所得税政策的公告》、财税[2015]101 号《关于上市公司股息红利差别化个人所得税政策有关问题的通知》、财税[2016]36 号《关于全面推开营业税改征增值税试点的通知》、财税[2016]46 号《关于进一步明确全面推开营改增试点金融业有关政策的通知》、财税[2016]140 号《关于明确金融房地产开发教育辅助服务等增值税政策的通知》、财税[2017]2 号《关于资管产品增值税政策有关问题的补充通知》、财税[2017]56 号《关于资管产品增值税有关问题的通知》、财税[2017]90 号《关于租入固定资产进项税额抵扣等增值税政策的通知》、财税[2023]39 号《关于减半征收证券交易印花税的公告》及其他相关税务法规和实务操作，主要税项列示如下：

1) 证券投资基金(封闭式证券投资基金，开放式证券投资基金)管理人运用基金买卖股票、债券免征增值税；2018 年 1 月 1 日起，公开募集证券投资基金运营过程中发生的资管产品运营业务，以基金管理人为增值税纳税人，暂适用简易计税方法，按照 3%的征收率缴纳增值税。

2) 对证券投资基金从证券市场中取得的收入，包括买卖股票、债券的差价收入，股权的股息、红利收入，债券的利息收入及其他收入，暂不计缴企业所得税。

3) 对基金取得的股票股息、红利收入，由上市公司代扣代缴个人所得税；从公开发行和转让市场取得的上市公司股票，持股期限在 1 个月以内(含 1 个月)的，其股息红利所得全额计入应纳税所得额；持股期限在 1 个月以上至 1 年(含 1 年)的，暂减按 50%计入应纳税所得额；持股期限超过 1 年的，股息红利所得暂免征收个人所得税。对基金持有的上市公司限售股，解禁后取得的股息、红利收入，按照上述规定计算纳税，持股时间自解禁日起计算；解禁前取得的股息、红利收入继续暂减按 50%计入应纳税所得额。上述所得统一适用 20%的税率计征个人所得税。

4) 对于基金从事 A 股买卖，出让方按 0.10%的税率缴纳证券(股票)交易印花税，对受让方不再缴纳印花税；自 2023 年 8 月 28 日起，出让方减按 0.05%的税率缴纳证券(股票)交易印花税。

5) 本基金的城市维护建设税、教育费附加和地方教育附加等税费按照实际缴纳增值税额的适用比例计算缴纳。

6.4.7 重要财务报表项目的说明

6.4.7.1 货币资金

单位：人民币元

项目	本期末 2025 年 6 月 30 日
活期存款	44,950,780.43

等于：本金	44,946,448.69
加：应计利息	4,331.74
减：坏账准备	-
定期存款	-
等于：本金	-
加：应计利息	-
减：坏账准备	-
其中：存款期限 1 个月以内	-
存款期限 1-3 个月	-
存款期限 3 个月以上	-
其他存款	-
等于：本金	-
加：应计利息	-
减：坏账准备	-
合计	44,950,780.43

注：定期存款的存款期限指定期存款的票面存期。

6.4.7.2 交易性金融资产

单位：人民币元

项目	本期末 2025 年 6 月 30 日			
	成本	应计利息	公允价值	公允价值变动
股票	320,824,375.38	-	373,142,846.16	52,318,470.78
贵金属投资-金交所黄金合约	-	-	-	-
债券	交易所市场	-	-	-
	银行间市场	-	-	-
	合计	-	-	-
资产支持证券	-	-	-	-
基金	-	-	-	-
其他	-	-	-	-
合计	320,824,375.38	-	373,142,846.16	52,318,470.78

6.4.7.3 衍生金融资产/负债

本基金本报告期末无衍生金融工具。

6.4.7.4 买入返售金融资产

本基金本报告期末无买入返售金融资产。

6.4.7.5 其他资产

本基金本报告期末无其他资产。

6.4.7.6 其他负债

单位：人民币元

项目	本期末 2025年6月30日
应付券商交易单元保证金	500,000.00
应付赎回费	5.30
应付证券出借违约金	-
应付交易费用	129,602.17
其中：交易所市场	129,602.17
银行间市场	-
应付利息	-
预提费用	91,914.29
合计	721,521.76

6.4.7.7 实收基金

金额单位：人民币元

项目	本期 2025年1月1日至2025年6月30日	
	基金份额（份）	账面金额
上年度末	781,365,906.75	355,870,208.09
本期申购	3,135,239.61	1,427,949.39
本期赎回（以“-”号填列）	-25,054,561.37	-11,411,039.64
基金拆分/份额折算前	-	-
基金拆分/份额折算调整	-	-
本期申购	-	-
本期赎回（以“-”号填列）	-	-
本期末	759,446,584.99	345,887,117.84

注：申购含红利再投、转换入及份额级别调增数，赎回含转换出及份额级别调减数。

6.4.7.8 未分配利润

单位：人民币元

项目	已实现部分	未实现部分	未分配利润合计
上年度末	25,436,050.10	4,831,696.72	30,267,746.82
加：会计政策变更	-	-	-
前期差错更正	-	-	-
其他	-	-	-
本期期初	25,436,050.10	4,831,696.72	30,267,746.82
本期利润	13,067,586.11	29,909,229.59	42,976,815.70
本期基金份额交易产生的变	-938,883.92	-717,312.89	-1,656,196.81

动数			
其中：基金申购款	130,146.94	55,573.98	185,720.92
基金赎回款	-1,069,030.86	-772,886.87	-1,841,917.73
本期已分配利润	-	-	-
本期末	37,564,752.29	34,023,613.42	71,588,365.71

6.4.7.9 存款利息收入

单位：人民币元

项目	本期 2025年1月1日至2025年6月30日
活期存款利息收入	177,373.15
定期存款利息收入	-
其他存款利息收入	-
结算备付金利息收入	862.98
其他	293.70
合计	178,529.83

6.4.7.10 股票投资收益

6.4.7.10.1 股票投资收益项目构成

单位：人民币元

项目	本期 2025年1月1日至2025年6月30日
股票投资收益——买卖股票差价收入	12,809,630.09
股票投资收益——赎回差价收入	-
股票投资收益——申购差价收入	-
股票投资收益——证券出借差价收入	-
合计	12,809,630.09

6.4.7.10.2 股票投资收益——买卖股票差价收入

单位：人民币元

项目	本期 2025年1月1日至2025年6月30日
卖出股票成交总额	399,144,879.24
减：卖出股票成本总额	385,735,275.36
减：交易费用	599,973.79
买卖股票差价收入	12,809,630.09

6.4.7.11 债券投资收益

本基金本报告期内无债券投资收益。

6.4.7.12 资产支持证券投资收益

本基金本报告期内无资产支持证券投资收益。

6.4.7.13 贵金属投资收益

本基金本报告期内无贵金属投资收益。

6.4.7.14 衍生工具收益

本基金本报告期内无衍生工具收益。

6.4.7.15 股利收益

单位：人民币元

项目	本期
	2025年1月1日至2025年6月30日
股票投资产生的股利收益	2,996,784.62
其中：证券出借权益补偿收入	-
基金投资产生的股利收益	-
合计	2,996,784.62

6.4.7.16 公允价值变动收益

单位：人民币元

项目名称	本期
	2025年1月1日至2025年6月30日
1. 交易性金融资产	29,909,229.59
股票投资	29,909,229.59
债券投资	-
资产支持证券投资	-
基金投资	-
贵金属投资	-
其他	-
2. 衍生工具	-
权证投资	-
3. 其他	-
减：应税金融商品公允价值变动产生的预估增值税	-
合计	29,909,229.59

6.4.7.17 其他收入

单位：人民币元

项目	本期
	2025年1月1日至2025年6月30日
基金赎回费收入	1,503.61

基金转换费收入	133.49
合计	1,637.10

注：1、本基金的赎回费率按基金持有人持有该部分基金份额的时间分段递减设定，于持有人赎回基金份额时收取，不低于赎回费总额的 25% 归入基金资产。

2、本基金的转换费由赎回费和申购费补差两部分组成，其中赎回费总额的 25% 归入转出基金的基金资产。

6.4.7.18 信用减值损失

本基金本报告期内无信用减值损失。

6.4.7.19 其他费用

单位：人民币元

项目	本期
	2025 年 1 月 1 日至 2025 年 6 月 30 日
审计费用	23,406.92
信息披露费	59,507.37
证券出借违约金	-
银行费用	1,436.50
账户维护费	18,000.00
其他	600.00
合计	102,950.79

6.4.8 或有事项、资产负债表日后事项的说明

6.4.8.1 或有事项

截至资产负债表日，本基金无需要说明的重大或有事项。

6.4.8.2 资产负债表日后事项

截至财务报表批准报出日，本基金无需要披露的重大资产负债表日后事项。

6.4.9 关联方关系

6.4.9.1 本报告期存在控制关系或其他重大利害关系的关联方发生变化的情况

本报告期本基金控制关系或其他重大利害关系的关联方未发生变化。

6.4.9.2 本报告期与基金发生关联交易的各关联方

关联方名称	与本基金的关系
泰信基金管理有限公司	基金管理人
中国光大银行股份有限公司（“光大银行”）	基金托管人
山东省鲁信投资控股集团有限公司（“鲁信集团”）	基金管理人的股东
江苏省投资管理有限责任公司	基金管理人的股东
青岛国信产融控股(集团)有限公司	基金管理人的股东

上海锐懿资产管理有限公司	基金管理人的子公司
--------------	-----------

注：下述关联方交易均在正常业务范围内按一般商业条款订立。

6.4.10 本报告期及上年度可比期间的关联方交易

6.4.10.1 通过关联方交易单元进行的交易

6.4.10.1.1 股票交易

本基金本报告期内及上年度可比期间无通过关联方交易单元进行的股票交易。

6.4.10.1.2 债券交易

本基金本报告期内及上年度可比期间无通过关联方交易单元进行的债券交易。

6.4.10.1.3 债券回购交易

本基金本报告期内及上年度可比期间无通过关联方交易单元进行的债券回购交易。

6.4.10.1.4 权证交易

本基金本报告期内及上年度可比期间无通过关联方交易单元进行的权证交易。

6.4.10.1.5 应支付关联方的佣金

本基金本报告期内及上年度可比期间无应支付关联方的佣金。

6.4.10.2 关联方报酬

6.4.10.2.1 基金管理费

单位：人民币元

项目	本期 2025年1月1日至2025年6 月30日	上年度可比期间 2024年1月1日至2024 年6月30日
当期发生的基金应支付的管理费	2,413,752.66	2,392,774.50
其中：应支付销售机构的客户维 护费	925,611.38	913,306.80
应支付基金管理人的净管理费	1,488,141.28	1,479,467.70

注：支付基金管理人的管理人报酬按前一日基金资产净值×1.20%的年费率计提，逐日累计至每月月底，按月支付。其计算公式为：

日基金管理人报酬=前一日基金资产净值×1.20%÷当年天数。

6.4.10.2.2 基金托管费

单位：人民币元

项目	本期 2025年1月1日至2025年6 月30日	上年度可比期间 2024年1月1日至2024 年6月30日
当期发生的基金应支付的托管费	402,292.08	398,795.71

注：支付基金托管人的基金托管费按前一日基金资产净值×0.20%的年费率计提，逐日累计至每月

月底，按月支付。其计算公式为：

$$\text{日基金托管费} = \text{前一日基金资产净值} \times 0.20\% \div \text{当年天数}。$$

6.4.10.3 与关联方进行银行间同业市场的债券(含回购)交易

本基金本报告期内及上年度可比期间无与关联方进行银行间同业市场的债券(含回购)交易。

6.4.10.4 报告期内转融通证券出借业务发生重大关联交易事项的说明

本基金本报告期内及上年度可比期间转融通证券出借业务未发生重大关联交易事项。

6.4.10.5 各关联方投资本基金的情况

6.4.10.5.1 报告期内基金管理人运用固有资金投资本基金的情况

本基金本报告期内及上年度可比期间基金管理人无运用固有资金投资本基金的情况。

6.4.10.5.2 报告期末除基金管理人之外的其他关联方投资本基金的情况

本基金本报告期末及上年度末除基金管理人之外的其他关联方无投资本基金的情况。

6.4.10.6 由关联方保管的银行存款余额及当期产生的利息收入

单位：人民币元

关联方名称	本期 2025年1月1日至2025年6月 30日		上年度可比期间 2024年1月1日至2024年6月30日	
	期末余额	当期利息收入	期末余额	当期利息收入
光大银行	44,950,780.43	177,373.15	70,995,964.72	159,627.00

注：本基金的银行存款由基金托管人光大银行保管，按银行同业利率计息。

6.4.10.7 本基金在承销期内参与关联方承销证券的情况

本基金本报告期内及上年度可比期间无在承销期内参与关联方承销证券的情况。

6.4.10.8 其他关联交易事项的说明

本基金本报告期内及上年度可比期间无其他关联交易事项的说明。

6.4.11 利润分配情况

本基金本报告期内无利润分配的情况。

6.4.12 期末（2025年6月30日）本基金持有的流通受限证券

6.4.12.1 因认购新发/增发证券而于期末持有的流通受限证券

本基金本报告期末无因认购新发/增发证券而于期末持有的流通受限证券。

6.4.12.2 期末持有的暂时停牌等流通受限股票

本基金本报告期末无暂时停牌等流通受限股票。

6.4.12.3 期末债券正回购交易中作为抵押的债券

本基金本报告期末无从事债券正回购交易作为抵押的债券。

6.4.12.4 期末参与转融通证券出借业务的证券

本基金本报告期末无因参与转融通证券出借业务而出借的证券。

6.4.13 金融工具风险及管理

本基金是混合型基金，本基金的运作涉及的金融工具主要包括股票投资、债券投资等。与这些金融工具有关的风险，以及本基金的基金管理人管理这些风险所采取的风险管理政策如下所述。

6.4.13.1 风险管理政策和组织架构

本基金的基金管理人从事风险管理的目标是提升本基金风险调整后收益水平，保证本基金的基金资产安全，维护基金份额持有人利益。基于该风险管理目标，本基金的基金管理人风险管理的基本策略是识别和分析本基金运作时本基金面临的各种类型的风险，确定适当的风险容忍度，并及时可靠地对各种风险进行监督，将风险控制在限定的范围之内。本基金目前面临的主要风险包括：市场风险、信用风险和流动性风险。与本基金相关的市场风险主要包括利率风险和市场价格风险。

本基金的基金管理人建立了以全面、独立、互相制约以及定性和定量相结合为原则的，监事会、董事会及下设审计、合规与风险控制委员会、督察长、监察稽核部和风险管理部等多层次的风险管理组织架构体系。

6.4.13.2 信用风险

信用风险是指金融工具的一方到期无法履行约定义务致使本基金遭受损失的风险。本基金的信用风险主要存在于货币资金、结算备付金、存出保证金、债券投资及其他。

本基金的货币资金存放于本基金的基金托管人光大银行，与该货币资金相关的信用风险不重大。本基金在证券交易所进行的交易均与中国证券登记结算有限责任公司完成证券交收和款项清算，因此违约风险发生的可能性很小；本基金在进行银行间同业市场交易前均对交易对手进行信用评估并采用券款对付交割方式，以控制相应的信用风险。

对于与债券投资相关的信用风险，本基金的基金管理人通过对投资品种的信用等级评估来选择适当的投资对象，并限制单个投资品种的持有比例来管理信用风险。

于 2025 年 6 月 30 日，本基金未持有除国债、央行票据和政策性金融债以外的债券（2024 年 12 月 31 日：同）。

6.4.13.3 流动性风险

流动性风险是指因市场交易相对不活跃导致基金投资资产无法以适当价格及时变现，进而无法对投资者赎回款或基金其它应付款按时支付的风险。

6.4.13.3.1 报告期内本基金组合资产的流动性风险分析

流动性风险是指没有足够资金以满足到期债务支付的风险。本基金流动性风险来源于开放式基金每日兑付赎回资金的流动性风险，以及因部分投资品种交易不活跃而出现的变现风险以及因投资集中而无法在市场出现剧烈波动的情况下以合理价格变现投资的风险。本基金所持有的交易性金融资产分别在证券交易所和银行间同业市场交易，除附注 6.4.12 所披露的流通受限不能自由转让的基金资产外，本基金未持有其他有重大流动性风险的投资品种。本基金所持有的金融负债的合同约定到期日均为一个月以内且不计息，可赎回基金份额净值(净资产)无固定到期日且不计息。

针对兑付赎回资金的流动性风险，本基金的基金管理人在基金合同约定巨额赎回条款，设计了非常情况下赎回资金的处理模式，控制因开放模式带来的流动性风险，有效保障基金持有人利益。日常流动性风险管理中，本基金的基金管理人每日监控和预测本基金的流动性指标，通过对投资品种的流动性指标来持续地评估、选择、跟踪和控制基金投资的流动性风险。同时，本基金通过预留一定的现金头寸，并且在需要时可通过卖出回购金融资产方式融入短期资金，以缓解流动性风险。

本基金投资于一家公司发行的证券市值不超过基金资产净值的 10%，且本基金与由本基金的基金管理人管理的其他基金共同持有一家上市公司发行的证券不得超过该证券的 10%。本基金与由本基金的基金管理人管理的其他开放式基金共同持有一家上市公司发行的可流通股股票不得超过该上市公司可流通股股票的 15%，本基金与由本基金的基金管理人管理的全部投资组合持有一家上市公司发行的可流通股股票，不得超过该上市公司可流通股股票的 30%(完全按照有关指数构成比例进行证券投资的开放式基金及中国证监会认定的特殊投资组合不受该比例限制)。

本基金所持部分证券在证券交易所上市，其余亦可在银行间同业市场交易。此外，本基金可通过卖出回购金融资产方式借入短期资金应对流动性需求，其上限一般不超过基金持有的债券投资的公允价值。本基金主动投资于流动性受限资产的市值合计不得超过基金资产净值的 15%。于 2025 年 6 月 30 日，本基金无流动性受限资产。

本基金的基金管理人每日对基金组合资产中 7 个工作日可变现资产的可变现价值进行审慎评估与测算，确保每日确认的净赎回申请不得超过 7 个工作日可变现资产的可变现价值。于 2025 年 6 月 30 日，本基金组合资产中 7 个工作日可变现资产的账面价值为人民币 417,942,370.82 元，超过经确认的当日净赎回金额。同时，本基金的基金管理人通过合理分散逆回购交易的到期日与交易对手的集中度；按照穿透原则对交易对手的财务状况、偿付能力及杠杆水平等进行必要的尽职调查与严格的准入管理，以及对不同的交易对手实施交易额度管理并进行动态调整等措施严格

管理本基金从事逆回购交易的流动性风险和交易对手风险。此外，本基金的基金管理人建立了逆回购交易质押品管理制度：

根据质押品的资质确定质押率水平；持续监测质押品的风险状况与价值变动以确保质押品按公允价值计算足额；并在与私募类证券资管产品及中国证监会认定的其他主体为交易对手开展逆回购交易时，可接受质押品的资质要求与基金合同约定的投资范围保持一致。

6.4.13.4 市场风险

市场风险是指基金所持金融工具的公允价值或未来现金流量因所处市场各类价格因素的变动而发生波动的风险，包括利率风险和其他价格风险。

6.4.13.4.1 利率风险

利率风险是指利率敏感性金融工具的公允价值及将来现金流受市场利率变动而发生波动的风险。本基金持有的利率敏感性资产主要是货币资金、债券投资。利率敏感性负债主要是卖出回购金融资产款。本基金的基金管理人日常通过对利率水平的预测、分析收益率曲线及优化利率重定价日组合等方法对上述利率风险进行管理。

6.4.13.4.1.1 利率风险敞口

单位：人民币元

本期末 2025年6月30日	1年以内	1-5年	5年以上	不计息	合计
资产					
货币资金	44,950,780.43	-	-	-	44,950,780.43
结算备付金	546,224.13	-	-	-	546,224.13
存出保证金	179,136.27	-	-	-	179,136.27
交易性金融资产	-	-	-	373,142,846.16	373,142,846.16
应收申购款	-	-	-	343.76	343.76
资产总计	45,676,140.83	-	-	373,143,189.92	418,819,330.75
负债					
应付赎回款	-	-	-	147,267.79	147,267.79
应付管理人报酬	-	-	-	407,192.28	407,192.28
应付托管费	-	-	-	67,865.37	67,865.37
其他负债	-	-	-	721,521.76	721,521.76
负债总计	-	-	-	1,343,847.20	1,343,847.20
利率敏感度缺口	45,676,140.83	-	-	371,799,342.72	417,475,483.55
上年度末 2024年12月31日	1年以内	1-5年	5年以上	不计息	合计
资产					
货币资金	43,981,978.13	-	-	-	43,981,978.13
结算备付金	343,517.09	-	-	-	343,517.09
存出保证金	123,203.44	-	-	-	123,203.44

交易性金融资产	-	-	-343,055,900.82	343,055,900.82
应收申购款	-	-	705.14	705.14
资产总计	44,448,698.66	-	-343,056,605.96	387,505,304.62
负债				
应付赎回款	-	-	54,068.92	54,068.92
应付管理人报酬	-	-	405,719.03	405,719.03
应付托管费	-	-	67,619.81	67,619.81
其他负债	-	-	839,941.95	839,941.95
负债总计	-	-	1,367,349.71	1,367,349.71
利率敏感度缺口	44,448,698.66	-	-341,689,256.25	386,137,954.91

注：上表按金融资产和金融负债的重新定价日或到期日孰早者进行分类。

6.4.13.4.1.2 利率风险的敏感性分析

于 2025 年 6 月 30 日，本基金未持有交易性债券投资(2024 年 12 月 31 日：同)，因此市场利率的变动对于本基金资产净值无重大影响(2024 年 12 月 31 日：同)。

6.4.13.4.2 其他价格风险

其他价格风险是指交易性金融资产的公允价值受市场利率和外汇汇率以外的市场价格因素变动发生波动的风险，该风险可能与特定投资品种相关，也有可能与整体投资品种相关。本基金主要投资于证券交易所上市或银行间同业市场交易的债券和股票，所有市场价格因素引起的金融资产公允价值变动均直接反映在当期损益中。本基金在构建资产配置和基金资产投资组合的基础上，通过建立事前和事后跟踪误差的方式，对基金资产的市场价格风险进行管理。

6.4.13.4.2.1 其他价格风险敞口

金额单位：人民币元

项目	本期末 2025年6月30日		上年度末 2024年12月31日	
	公允价值	占基金资产净值 比例(%)	公允价值	占基金资产净值 比例(%)
交易性金融资产—股票投资	373,142,846.16	89.38	343,055,900.82	88.84
交易性金融资产—基金投资	-	-	-	-
交易性金融资产—贵金属投资	-	-	-	-
衍生金融资产—权证投资	-	-	-	-
其他	-	-	-	-
合计	373,142,846.16	89.38	343,055,900.82	88.84

6.4.13.4.2.2 其他价格风险的敏感性分析

假设	本基金业绩比较基准变化 5%，其他变量不变		
分析	相关风险变量的变动	对资产负债表日基金资产净值的影响金额（单位：人民币元）	
		本期末（2025 年 6 月 30 日）	上年度末（2024 年 12 月 31 日）
	1. 业绩比较基准上升 5%	34,657,041.18	28,028,082.20
2. 业绩比较基准下降 5%	-34,657,041.18	-28,028,082.20	

注：本基金采用历史数据拟合回归方法来进行其他价格风险敏感性分析。

6.4.14 公允价值

6.4.14.1 金融工具公允价值计量的方法

公允价值计量结果所属的层次，由对公允价值计量整体而言具有重要意义的输入值所属的最低层次决定：

第一层次：相同资产或负债在活跃市场上未经调整的报价。

第二层次：除第一层次输入值外相关资产或负债直接或间接可观察的输入值。

第三层次：相关资产或负债的不可观察输入值。

6.4.14.2 持续的以公允价值计量的金融工具

6.4.14.2.1 各层次金融工具的公允价值

单位：人民币元

公允价值计量结果所属的层次	本期末 2025 年 6 月 30 日	上年度末 2024 年 12 月 31 日
第一层次	373,142,846.16	343,055,900.82
第二层次	-	-
第三层次	-	-
合计	373,142,846.16	343,055,900.82

6.4.14.2.2 公允价值所属层次间的重大变动

对于证券交易所上市的股票和可转换债券，若出现重大事项停牌、交易不活跃、或属于非公开发行等情况，本基金分别于停牌日至交易恢复活跃日期间、交易不活跃期间及限售期

间不将相关股票和可转换债券的公允价值列入第一层次；并根据估值调整中采用的不可观察输入值对于公允价值的影响程度，确定相关股票和可转换债券公允价值应属第二层次或第三层次。

6.4.14.3 非持续的以公允价值计量的金融工具的说明

于 2025 年 6 月 30 日，本基金未持有非持续的以公允价值计量的金融资产。

6.4.14.4 不以公允价值计量的金融工具的相关说明

不以公允价值计量的金融资产和负债主要包括货币资金、应收款项和其他金融负债，其公允价值和账面价值相若。

6.4.15 有助于理解和分析会计报表需要说明的其他事项

截至资产负债表日本基金无需要说明的其他重要事项。

§ 7 投资组合报告

7.1 期末基金资产组合情况

金额单位：人民币元

序号	项目	金额	占基金总资产的比例 (%)
1	权益投资	373,142,846.16	89.09
	其中：股票	373,142,846.16	89.09
2	基金投资	-	-
3	固定收益投资	-	-
	其中：债券	-	-
	资产支持证券	-	-
4	贵金属投资	-	-
5	金融衍生品投资	-	-
6	买入返售金融资产	-	-
	其中：买断式回购的买入返售金融资产	-	-
7	银行存款和结算备付金合计	45,497,004.56	10.86
8	其他各项资产	179,480.03	0.04
9	合计	418,819,330.75	100.00

7.2 报告期末按行业分类的股票投资组合

7.2.1 报告期末按行业分类的境内股票投资组合

金额单位：人民币元

代码	行业类别	公允价值（元）	占基金资产净值比例 (%)
A	农、林、牧、渔业	-	-

B	采矿业	51,646,672.00	12.37
C	制造业	129,993,200.44	31.14
D	电力、热力、燃气及水生产和供应业	-	-
E	建筑业	-	-
F	批发和零售业	-	-
G	交通运输、仓储和邮政业	21,217,989.00	5.08
H	住宿和餐饮业	7,452,085.76	1.79
I	信息传输、软件和信息技术服务业	45,298,097.24	10.85
J	金融业	55,824,672.00	13.37
K	房地产业	12,374,987.43	2.96
L	租赁和商务服务业	15,160,508.00	3.63
M	科学研究和技术服务业	4,328,506.29	1.04
N	水利、环境和公共设施管理业	29,846,128.00	7.15
O	居民服务、修理和其他服务业	-	-
P	教育	-	-
Q	卫生和社会工作	-	-
R	文化、体育和娱乐业	-	-
S	综合	-	-
	合计	373,142,846.16	89.38

7.2.2 报告期末按行业分类的港股通投资股票投资组合

报告期末本基金未持有港股通股票。

7.3 期末按公允价值占基金资产净值比例大小排序的所有股票投资明细

金额单位：人民币元

序号	股票代码	股票名称	数量 (股)	公允价值(元)	占基金资产净值比例 (%)
1	301259	艾布鲁	610,600	29,846,128.00	7.15
2	601939	建设银行	2,344,200	22,129,248.00	5.30
3	601288	农业银行	3,616,000	21,262,080.00	5.09
4	605499	东鹏饮料	62,082	19,496,852.10	4.67
5	600808	马钢股份	5,321,000	18,357,450.00	4.40
6	601899	紫金矿业	937,800	18,287,100.00	4.38
7	600489	中金黄金	1,062,800	15,548,764.00	3.72
8	600415	小商品城	733,100	15,160,508.00	3.63
9	300866	安克创新	125,432	14,249,075.20	3.41
10	601111	中国国航	1,586,100	12,514,329.00	3.00
11	300204	舒泰神	334,700	12,477,616.00	2.99
12	600926	杭州银行	739,200	12,433,344.00	2.98
13	001979	招商蛇口	1,411,059	12,374,987.43	2.96
14	688486	龙迅股份	183,611	12,279,903.68	2.94

15	688088	虹软科技	230,434	11,118,440.50	2.66
16	688608	恒玄科技	31,327	10,901,169.46	2.61
17	600988	赤峰黄金	433,900	10,795,432.00	2.59
18	600519	贵州茅台	7,400	10,430,448.00	2.50
19	688799	华纳药厂	249,986	10,324,421.80	2.47
20	300750	宁德时代	39,300	9,912,246.00	2.37
21	688318	财富趋势	78,636	9,036,849.12	2.16
22	002352	顺丰控股	178,500	8,703,660.00	2.08
23	688789	宏华数科	118,197	8,633,108.88	2.07
24	688507	索辰科技	113,018	8,287,609.94	1.99
25	301073	君亭酒店	309,472	7,452,085.76	1.79
26	603207	小方制药	256,800	7,439,496.00	1.78
27	000975	山金国际	370,400	7,015,376.00	1.68
28	000997	新大陆	141,300	4,575,294.00	1.10
29	603737	三棵树	120,820	4,452,217.00	1.07
30	688621	阳光诺和	86,761	4,328,506.29	1.04
31	002594	比亚迪	10,000	3,319,100.00	0.80

7.4 报告期内股票投资组合的重大变动

7.4.1 累计买入金额超出期初基金资产净值 2%或前 20 名的股票明细

金额单位：人民币元

序号	股票代码	股票名称	本期累计买入金额	占期初基金资产净值比例(%)
1	002221	东华能源	20,908,096.00	5.41
2	001313	粤海饲料	20,672,274.15	5.35
3	601398	工商银行	20,344,896.00	5.27
4	601939	建设银行	20,079,244.00	5.20
5	601288	农业银行	18,369,549.92	4.76
6	600808	马钢股份	16,338,519.00	4.23
7	600415	小商品城	16,244,538.00	4.21
8	601899	紫金矿业	16,009,953.00	4.15
9	002050	三花智控	12,620,840.66	3.27
10	300229	拓尔思	12,575,712.50	3.26
11	000034	神州数码	12,570,391.56	3.26
12	601111	中国国航	12,565,035.00	3.25
13	002353	杰瑞股份	12,462,082.00	3.23
14	600926	杭州银行	12,381,600.00	3.21
15	300204	舒泰神	12,267,988.00	3.18
16	688318	财富趋势	12,237,028.77	3.17
17	688799	华纳药厂	12,232,692.49	3.17
18	600519	贵州茅台	12,098,987.00	3.13
19	000997	新大陆	12,093,612.20	3.13
20	300476	胜宏科技	11,816,665.00	3.06
21	688507	索辰科技	11,655,049.01	3.02

22	603207	小方制药	9,529,248.00	2.47
23	000933	神火股份	8,309,014.94	2.15
24	688621	阳光诺和	8,256,300.53	2.14
25	000975	山金国际	8,252,368.00	2.14
26	688789	宏华数科	8,118,764.35	2.10

注：本项“买入金额”均按买入成交金额（成交单价乘以成交数量）填列，不考虑相关交易费用。

7.4.2 累计卖出金额超出期初基金资产净值 2%或前 20 名的股票明细

金额单位：人民币元

序号	股票代码	股票名称	本期累计卖出金额	占期初基金资产净值比例(%)
1	603596	伯特利	23,140,509.80	5.99
2	601398	工商银行	21,118,240.00	5.47
3	002221	东华能源	20,324,619.00	5.26
4	001313	粤海饲料	19,379,751.00	5.02
5	300326	ST 凯利	19,145,082.00	4.96
6	688722	同益中	16,697,334.63	4.32
7	605499	东鹏饮料	14,260,850.70	3.69
8	300866	安克创新	14,148,404.61	3.66
9	300476	胜宏科技	14,040,894.00	3.64
10	000034	神州数码	13,086,260.00	3.39
11	002594	比亚迪	12,467,309.00	3.23
12	688507	索辰科技	11,995,672.88	3.11
13	601888	中国中免	11,974,360.00	3.10
14	605166	聚合顺	11,925,057.00	3.09
15	000997	新大陆	11,183,471.00	2.90
16	002353	杰瑞股份	11,180,740.00	2.90
17	300229	拓尔思	10,960,125.00	2.84
18	688318	财富趋势	10,684,875.36	2.77
19	301073	君亭酒店	10,626,062.00	2.75
20	600988	赤峰黄金	10,269,866.00	2.66
21	001205	盛航股份	9,837,283.50	2.55
22	002605	姚记科技	9,610,797.00	2.49
23	002050	三花智控	9,489,884.00	2.46
24	688088	虹软科技	8,482,399.41	2.20
25	688486	龙迅股份	8,421,109.23	2.18
26	600200	*ST 苏吴	8,403,178.00	2.18
27	002812	恩捷股份	7,772,990.29	2.01

注：本项“卖出金额”均按卖出成交金额（成交单价乘以成交数量）填列，不考虑相关交易费用。

7.4.3 买入股票的成本总额及卖出股票的收入总额

单位：人民币元

买入股票成本（成交）总额	385,912,991.11
卖出股票收入（成交）总额	399,144,879.24

注：本项“买入股票成本”、“卖出股票收入”均按买卖成交金额（成交单价乘以成交数量）填写，不考虑相关交易费用。

7.5 期末按债券品种分类的债券投资组合

报告期末本基金未持有债券。

7.6 期末按公允价值占基金资产净值比例大小排序的前五名债券投资明细

报告期末本基金未持有债券。

7.7 期末按公允价值占基金资产净值比例大小排序的所有资产支持证券投资明细

报告期末本基金未持有资产支持证券。

7.8 报告期末按公允价值占基金资产净值比例大小排序的前五名贵金属投资明细

报告期末本基金未投资贵金属。

7.9 期末按公允价值占基金资产净值比例大小排序的前五名权证投资明细

报告期末本基金未持有权证。

7.10 本基金投资股指期货的投资政策

截至报告期末本基金未投资股指期货。

7.11 报告期末本基金投资的国债期货交易情况说明

7.11.1 本期国债期货投资政策

截至报告期末本基金未投资国债期货。

7.11.2 本期国债期货投资评价

截至报告期末本基金未投资国债期货。

7.12 投资组合报告附注

7.12.1 基金投资的前十名证券的发行主体本期是否出现被监管部门立案调查，或在报告编制日前一年内受到公开谴责、处罚的情形

本基金本报告期投资的前十名证券中发行主体未发生被监管部门立案调查或在报告编制日前一年内受到公开谴责、处罚的情况。

7.12.2 基金投资的前十名股票是否超出基金合同规定的备选股票库

报告期内本基金投资的前十名股票没有超出基金合同规定备选股票库的情形。

7.12.3 期末其他各项资产构成

单位：人民币元

序号	名称	金额
1	存出保证金	179,136.27
2	应收清算款	-
3	应收股利	-
4	应收利息	-
5	应收申购款	343.76
6	其他应收款	-
7	待摊费用	-
8	其他	-
9	合计	179,480.03

7.12.4 期末持有的处于转股期的可转换债券明细

报告期末本基金未持有处于转股期的可转换债券。

7.12.5 期末前十名股票中存在流通受限情况的说明

报告期末本基金投资前十名股票中不存在流通受限情况。

7.12.6 投资组合报告附注的其他文字描述部分

本报告涉及合计数相关比例的，均以合计数除以相关数据计算，而不是对不同比例进行合计。

§ 8 基金份额持有人信息

8.1 期末基金份额持有人户数及持有人结构

份额单位：份

持有人户数 (户)	户均持有的 基金份额	持有人结构			
		机构投资者		个人投资者	
		持有份额	占总份额比 例 (%)	持有份额	占总份额比 例 (%)
34,863	21,783.74	1,033,551.40	0.14	758,413,033.59	99.86

8.2 期末基金管理人的从业人员持有本基金的情况

项目	持有份额总数 (份)	占基金总份额比例 (%)
基金管理人所有从业人员持有本基金	222,640.10	0.0293

8.3 期末基金管理人的从业人员持有本开放式基金份额总量区间情况

项目	持有基金份额总量的数量区间 (万份)
本公司高级管理人员、基金投资和研 究部门负责人持有本开放式基金	0
本基金基金经理持有本开放式基金	10~50

注：基金份额总量的数量区间为 0、0 至 10 万份（含）、10 万份至 50 万份（含）、50 万份至 100 万份（含）、100 万份以上。

§ 9 开放式基金份额变动

单位：份

基金合同生效日（2004 年 6 月 28 日） 基金份额总额	748,846,262.32
本报告期期初基金份额总额	781,365,906.75
本报告期基金总申购份额	3,135,239.61
减：本报告期基金总赎回份额	25,054,561.37
本报告期基金拆分变动份额	-
本报告期期末基金份额总额	759,446,584.99

注：总申购份额含红利再投资、转换入份额；总赎回份额含转换出份额。

§ 10 重大事件揭示

10.1 基金份额持有人大会决议

本报告期内无基金份额持有人大会决议。

10.2 基金管理人、基金托管人的专门基金托管部门的重大人事变动

- 1、本报告期内基金管理人无重大人事变动。
- 2、2025 年 1 月，中国光大银行股份有限公司聘任贾光华先生担任资产托管部总经理职务。

10.3 涉及基金管理人、基金财产、基金托管业务的诉讼

报告期内，无涉基金管理人、基金财产、基金托管业务的诉讼。

10.4 基金投资策略的改变

报告期内基金投资策略未发生改变。

10.5 为基金进行审计的会计师事务所情况

本报告期内，本基金未改聘会计师事务所，仍为德勤华永会计师事务所（特殊普通合伙）。

10.6 管理人、托管人及其高级管理人员受稽查或处罚等情况

10.6.1 管理人及其高级管理人员受稽查或处罚等情况

本报告期内，管理人及其高级管理人员无受稽查或处罚等情况。

10.6.2 托管人及其高级管理人员受稽查或处罚等情况

本报告期内，本基金托管人及其高级管理人员无受稽查或处罚等情况。

10.7 基金租用证券公司交易单元的有关情况

10.7.1 基金租用证券公司交易单元进行股票投资及佣金支付情况

金额单位：人民币元

券商名称	交易单元数量	股票交易		应支付该券商的佣金		备注
		成交金额	占当期股票成交总额的比例 (%)	佣金	占当期佣金总量的比例 (%)	
兴业证券	2	232,390,840.59	29.60	103,623.99	29.60	-
国海证券	1	218,013,410.54	27.77	97,212.50	27.77	-
东北证券	1	177,422,459.48	22.60	79,111.17	22.60	-
长江证券	1	87,746,090.74	11.18	39,124.96	11.18	-
国金证券	1	41,010,036.00	5.22	18,286.17	5.22	-
国投证券	1	21,893,800.00	2.79	9,762.44	2.79	-
中信证券	1	6,581,233.00	0.84	2,934.62	0.84	-
东兴证券	1	-	-	-	-	-
方正证券	1	-	-	-	-	-
光大证券	1	-	-	-	-	-
国联证券	1	-	-	-	-	-
国融证券	1	-	-	-	-	-
国泰海通	2	-	-	-	-	-
华泰证券	1	-	-	-	-	-
申万宏源	1	-	-	-	-	-
西部证券	1	-	-	-	-	-
银河证券	1	-	-	-	-	-
招商证券	1	-	-	-	-	-
中泰证券	1	-	-	-	-	-

注：1、本基金管理人在选择租用交易单元时，注重所选证券公司的综合实力、市场声誉、财务状况、处罚情况、内部控制等。公司通过规范选择券商租用专用交易席位的流程，对券商提供的研究服务情况进行定期考评，考评结果将成为交易席位租用与分配交易量的主要依据。

2、本报告期内本基金新增交易单元：无；退租交易单元：华创证券上海 31732、东方证券上海 20347、渤海证券上海 21131、中金公司上海 23682、长城证券上海 24148、浙商证券深圳 391613、国海证券深圳 391513。

10.7.2 基金租用证券公司交易单元进行其他证券投资的情况

金额单位：人民币元

券商名称	债券交易		债券回购交易		权证交易	
	成交金额	占当期债券成交总额	成交金额	占当期债券回购成交总额的比例	成交金额	占当期权证成交总额

		的比例 (%)		(%)		的比例 (%)
兴业证 券	-	-	-	-	-	-
东北证 券	-	-	-	-	-	-
长江证 券	-	-	-	-	-	-
国金证 券	-	-	-	-	-	-
国投证 券	-	-	-	-	-	-
中信证 券	-	-	-	-	-	-
东兴证 券	-	-	-	-	-	-
方正证 券	-	-	-	-	-	-
光大证 券	-	-	-	-	-	-
国联证 券	-	-	-	-	-	-
国融证 券	-	-	-	-	-	-
国泰海 通	-	-	-	-	-	-
华泰证 券	-	-	-	-	-	-
申万宏 源	-	-	-	-	-	-
西部证 券	-	-	-	-	-	-
银河证 券	-	-	-	-	-	-
招商证 券	-	-	-	-	-	-
中泰证 券	-	-	-	-	-	-

10.8 其他重大事件

序号	公告事项	法定披露方式	法定披露日期
1	泰信先行策略开放式证券投资基金 2024 年第四季度报告	规定报刊及规定网站	2025 年 1 月 21 日
2	关于旗下部分基金参加招商银行股 份有限公司申购及定期定额申购业	规定报刊及规定网站	2025 年 2 月 11 日

	务费率优惠活动的公告		
3	泰信基金管理有限公司关于旗下部分基金参加德邦证券股份有限公司申购及定期定额申购业务费率优惠活动的公告	规定报刊及规定网站	2025 年 2 月 17 日
4	泰信先行策略开放式证券投资基金更新招募说明书（2025 年 1 号）、产品资料概要	规定报刊及规定网站	2025 年 2 月 28 日
5	泰信基金管理有限公司关于旗下部分基金参加国泰君安证券股份有限公司和海通证券股份有限公司申购定投业务费率优惠活动的公告	规定报刊及规定网站	2025 年 3 月 24 日
6	泰信先行策略开放式证券投资基金 2024 年年度报告	规定报刊及规定网站	2025 年 3 月 28 日
7	泰信基金管理有限公司旗下公募基金通过证券公司证券交易及佣金支付情况（2024 年度）	规定报刊及规定网站	2025 年 3 月 31 日
8	泰信基金管理有限公司关于旗下部分基金新增招商银行股份有限公司招赢通平台为销售机构并开通定投和转换业务及参加其费率优惠活动的公告	规定报刊及规定网站	2025 年 4 月 9 日
9	泰信先行策略开放式证券投资基金 2025 年第一季度报告	规定报刊及规定网站	2025 年 4 月 21 日
10	泰信基金管理有限公司关于旗下部分基金新增华西证券股份有限公司为销售机构并开通定投、转换业务及参加其费率优惠活动的公告	规定报刊及规定网站	2025 年 4 月 25 日
11	泰信基金管理有限公司关于关闭网上直销交易平台、微信平台相关业务服务的公告	规定报刊及规定网站	2025 年 5 月 14 日
12	泰信基金管理有限公司关于旗下部分基金新增贵州省贵文文化基金销售有限公司为销售机构并开通定投、转换业务及参加其费率优惠活动的公告	规定报刊及规定网站	2025 年 6 月 26 日

§ 11 影响投资者决策的其他重要信息

11.1 报告期内单一投资者持有基金份额比例达到或超过 20%的情况

报告期内未出现单一投资者持有基金份额比例达到或超过 20%的情况。

11.2 影响投资者决策的其他重要信息

无影响投资者决策的其他重要信息。

§ 12 备查文件目录

12.1 备查文件目录

- 1、中国证监会批准泰信先行策略开放式证券投资基金设立的文件
- 2、《泰信先行策略开放式证券投资基金基金合同》
- 3、《泰信先行策略开放式证券投资基金招募说明书》
- 4、《泰信先行策略开放式证券投资基金托管协议》
- 5、基金管理人业务资格批件、营业执照和公司章程
- 6、基金托管人业务资格批件和营业执照

12.2 存放地点

本报告分别置备于基金管理人、基金托管人的住所，供投资者免费查阅。

12.3 查阅方式

投资者可直接登录本基金管理人公司网站(www.ftfund.com)查阅上述相关文件，或拨打客户服务中心电话(400-888-5988, 021-38784566)，和本基金管理人直接联系。

泰信基金管理有限公司

2025 年 8 月 28 日