

# 景顺长城量化小盘股票型证券投资基金 2025 年中期报告

2025 年 6 月 30 日

基金管理人：景顺长城基金管理有限公司

基金托管人：中国建设银行股份有限公司

送出日期：2025 年 8 月 29 日

## § 1 重要提示及目录

### 1.1 重要提示

基金管理人的董事会、董事保证本报告所载资料不存在虚假记载、误导性陈述或重大遗漏，并对其内容的真实性、准确性和完整性承担个别及连带的法律责任。本中期报告已经全部独立董事签字同意，并由董事长签发。

基金托管人中国建设银行股份有限公司根据本基金合同规定，于 2025 年 08 月 27 日复核了本报告中的财务指标、净值表现、利润分配情况、财务会计报告、投资组合报告等内容，保证复核内容不存在虚假记载、误导性陈述或者重大遗漏。

基金管理人承诺以诚实信用、勤勉尽责的原则管理和运用基金资产，但不保证基金一定盈利。

基金的过往业绩并不代表其未来表现。投资有风险，投资者在作出投资决策前应仔细阅读本基金的招募说明书及其更新。

本报告中财务资料未经审计。

本报告期自 2025 年 01 月 01 日起至 2025 年 06 月 30 日止。

## 1.2 目录

§ 1 重要提示及目录	2
1.1 重要提示	2
1.2 目录	3
§ 2 基金简介	5
2.1 基金基本情况	5
2.2 基金产品说明	5
2.3 基金管理人和基金托管人	6
2.4 信息披露方式	6
2.5 其他相关资料	6
§ 3 主要财务指标和基金净值表现	6
3.1 主要会计数据和财务指标	6
3.2 基金净值表现	7
3.3 其他指标	9
§ 4 管理人报告	9
4.1 基金管理人及基金经理情况	9
4.2 管理人对报告期内本基金运作合规守信情况的说明	10
4.3 管理人对报告期内公平交易情况的专项说明	10
4.4 管理人对报告期内基金的投资策略和业绩表现的说明	11
4.5 管理人对宏观经济、证券市场及行业走势的简要展望	11
4.6 管理人对报告期内基金估值程序等事项的说明	12
4.7 管理人对报告期内基金利润分配情况的说明	12
4.8 报告期内管理人对本基金持有人数或基金资产净值预警情形的说明	12
§ 5 托管人报告	12
5.1 报告期内本基金托管人合规守信情况声明	12
5.2 托管人对报告期内本基金投资运作合规守信、净值计算、利润分配等情况的说明	13
5.3 托管人对本中期报告中财务信息等内容真实、准确和完整发表意见	13
§ 6 半年度财务会计报告（未经审计）	13
6.1 资产负债表	13
6.2 利润表	14
6.3 净资产变动表	16
6.4 报表附注	18
§ 7 投资组合报告	42
7.1 期末基金资产组合情况	42
7.2 报告期末按行业分类的股票投资组合	43
7.3 期末按公允价值占基金资产净值比例大小排序的所有股票投资明细	43
7.4 报告期内股票投资组合的重大变动	69
7.5 期末按债券品种分类的债券投资组合	71

7.6 期末按公允价值占基金资产净值比例大小排序的前五名债券投资明细 .....	71
7.7 期末按公允价值占基金资产净值比例大小排序的所有资产支持证券投资明细 .....	71
7.8 报告期末按公允价值占基金资产净值比例大小排序的前五名贵金属投资明细 .....	71
7.9 期末按公允价值占基金资产净值比例大小排序的前五名权证投资明细 .....	71
7.10 本基金投资股指期货的投资政策 .....	71
7.11 报告期末本基金投资的国债期货交易情况说明 .....	72
7.12 投资组合报告附注 .....	72
<b>§ 8 基金份额持有人信息 .....</b>	<b>73</b>
8.1 期末基金份额持有人户数及持有人结构 .....	73
8.2 期末基金管理人的从业人员持有本基金的情况 .....	73
8.3 期末基金管理人的从业人员持有本开放式基金份额总量区间情况 .....	73
<b>§ 9 开放式基金份额变动 .....</b>	<b>74</b>
<b>§ 10 重大事件揭示 .....</b>	<b>74</b>
10.1 基金份额持有人大会决议 .....	74
10.2 基金管理人、基金托管人的专门基金托管部门的重大人事变动 .....	74
10.3 涉及基金管理人、基金财产、基金托管业务的诉讼 .....	75
10.4 基金投资策略的改变 .....	75
10.5 为基金进行审计的会计师事务所情况 .....	75
10.6 管理人、托管人及其高级管理人员受稽查或处罚等情况 .....	75
10.7 基金租用证券公司交易单元的有关情况 .....	75
10.8 其他重大事件 .....	80
<b>§ 11 影响投资者决策的其他重要信息 .....</b>	<b>81</b>
11.1 报告期内单一投资者持有基金份额比例达到或超过 20%的情况 .....	81
11.2 影响投资者决策的其他重要信息 .....	82
<b>§ 12 备查文件目录 .....</b>	<b>82</b>
12.1 备查文件目录 .....	82
12.2 存放地点 .....	83
12.3 查阅方式 .....	83

§ 2 基金简介

2.1 基金基本情况

基金名称	景顺长城量化小盘股票型证券投资基金	
基金简称	景顺长城量化小盘股票	
场内简称	无	
基金主代码	005457	
基金运作方式	契约型开放式	
基金合同生效日	2018 年 2 月 6 日	
基金管理人	景顺长城基金管理有限公司	
基金托管人	中国建设银行股份有限公司	
报告期末基金份 额总额	164,302,921.90 份	
基金合同存续期	不定期	
下属分级基金的基 金简称	景顺长城量化小盘股票 A	景顺长城量化小盘股票 C
下属分级基金的交 易代码	005457	023855
报告期末下属分级 基金的份额总额	164,215,383.19 份	87,538.71 份

2.2 基金产品说明

投资目标	本基金通过量化模型精选股票，在严格控制风险的前提下，力争获取超越业绩比较基准的投资回报，谋求基金资产的长期增值。
投资策略	<p>1、资产配置策略：</p> <p>本基金股票资产占基金资产的比例为 80%-95%，大类资产配置不作为本基金的核心策略。一般情况下将保持各类资产配置的基本稳定。在综合考量系统性风险、各类资产收益风险比值、股票资产估值、流动性要求、申购赎回以及分红等因素后，对基金资产配置做出合适调整。</p> <p>2、股票投资策略：</p> <p>本基金主要采用三大类量化模型分别用以评估资产定价、控制风险和优化交易。基于模型结果，基金管理人结合市场环境和股票特性，精选个股产出投资组合，以追求超越业绩比较基准表现的业绩水平。</p> <p>3、债券投资策略：</p> <p>出于对流动性、跟踪误差、有效利用基金资产的考量，本基金适时对债券进行投资。通过研究国内外宏观经济、货币和财政政策、市场结构变化、资金流动情况，采取自上而下的策略判断未来利率变化和收益率曲线变动的趋势及幅度，确定组合久期。进而根据各类资产的预期收益率，确定债券资产配置。</p>
业绩比较基准	中证 1000 指数收益率*95%+银行活期存款利率(税后)*5%
风险收益特征	本基金为股票型基金，属于较高预期风险、较高预期收益的证券投资基金品种，其预期风险与预期收益高于混合型基金、债券型基金与货币市场基金。

2.3 基金管理人和基金托管人

项目		基金管理人	基金托管人
名称		景顺长城基金管理有限公司	中国建设银行股份有限公司
信息披露 负责人	姓名	杨皞阳	王小飞
	联系电话	0755-82370388	021-60637103
	电子邮箱	investor@igwfm.com	wangxiaofei.zh@ccb.com
客户服务电话		4008888606	021-60637228
传真		0755-22381339	021-60635778
注册地址		深圳市福田区中心四路 1 号嘉里建设广场第一座 21 层	北京市西城区金融大街 25 号
办公地址		深圳市福田区中心四路 1 号嘉里建设广场第一座 21 层	北京市西城区闹市口大街 1 号院 1 号楼
邮政编码		518048	100033
法定代表人		叶才	张金良

2.4 信息披露方式

本基金选定的信息披露报纸名称	证券日报
登载基金中期报告正文的管理人互联网网址	www.igwfm.com
基金中期报告备置地点	基金管理人的办公场所

2.5 其他相关资料

项目	名称	办公地址
注册登记机构	景顺长城基金管理有限公司	深圳市福田区中心四路 1 号嘉里建设广场第一座 21 层

§ 3 主要财务指标和基金净值表现

3.1 主要会计数据和财务指标

金额单位：人民币元

3.1.1 期间数据 和指标	报告期(2025 年 1 月 1 日-2025 年 6 月 30 日)	2025 年 5 月 13 日(C 类份额首个估值日) -2025 年 6 月 30 日
	景顺长城量化小盘股票 A	景顺长城量化小盘股票 C
本期已实现收益	20,087,278.97	25,556.86
本期利润	27,638,530.70	23,174.58
加权平均基金份 额本期利润	0.1690	0.0604
本期加权平均净 值利润率	12.34%	4.27%
本期基金份额净 值增长率	12.44%	5.39%

3.1.2 期末数据和指标	报告期末(2025 年 6 月 30 日)	
期末可供分配利润	59,775,111.05	31,767.82
期末可供分配基金份额利润	0.3640	0.3629
期末基金资产净值	241,057,289.39	128,432.95
期末基金份额净值	1.4679	1.4671
3.1.3 累计期末指标	报告期末(2025 年 6 月 30 日)	
基金份额累计净值增长率	79.06%	5.39%

注：1、本期已实现收益指基金本期利息收入、投资收益、其他收入（不含公允价值变动收益）扣除相关费用和信用减值损失后的余额，本期利润为本期已实现收益加上本期公允价值变动收益。

2、期末可供分配利润采用期末资产负债表中未分配利润与未分配利润中已实现部分的孰低数。

3、基金份额净值的计算精确到小数点后四位，小数点后第五位舍去，由此产生的误差计入基金资产。

4、上述基金业绩指标不包括持有人认购或交易基金的各项费用，计入费用后实际收益水平要低于所列数字。

5、本基金于 2025 年 05 月 12 日增设 C 类基金份额，并于 2025 年 05 月 13 日开始对 C 类份额进行估值。

3.2 基金净值表现

3.2.1 基金份额净值增长率及其与同期业绩比较基准收益率的比较

景顺长城量化小盘股票 A

阶段	份额净值增长率①	份额净值增长率标准差②	业绩比较基准收益率③	业绩比较基准收益率标准差④	①—③	②—④
过去一个月	6.73%	0.87%	5.20%	0.89%	1.53%	-0.02%
过去三个月	5.56%	1.70%	2.03%	1.73%	3.53%	-0.03%
过去六个月	12.44%	1.51%	6.44%	1.56%	6.00%	-0.05%
过去一年	37.87%	1.83%	28.45%	1.87%	9.42%	-0.04%

过去三年	6.61%	1.48%	-8.26%	1.50%	14.87%	-0.02%
自基金合同生效起 至今	79.06%	1.48%	-0.36%	1.50%	79.42%	-0.02%

景顺长城量化小盘股票 C

阶段	份额净值增长率①	份额净值增长率标准差②	业绩比较基准收益率③	业绩比较基准收益率标准差④	①—③	②—④
过去一个月	6.67%	0.87%	5.20%	0.89%	1.47%	-0.02%
自基金合同生效起 至今	5.39%	0.85%	2.91%	0.90%	2.48%	-0.05%

注：本基金于 2025 年 05 月 12 日增设 C 类基金份额，并于 2025 年 05 月 13 日开始对 C 类份额进行估值。

3.2.2 自基金合同生效以来基金份额累计净值增长率变动及其与同期业绩比较基准收益率变动的比较

景顺长城量化小盘股票A累计净值增长率与同期业绩比较基准收益率的历史走势对比图

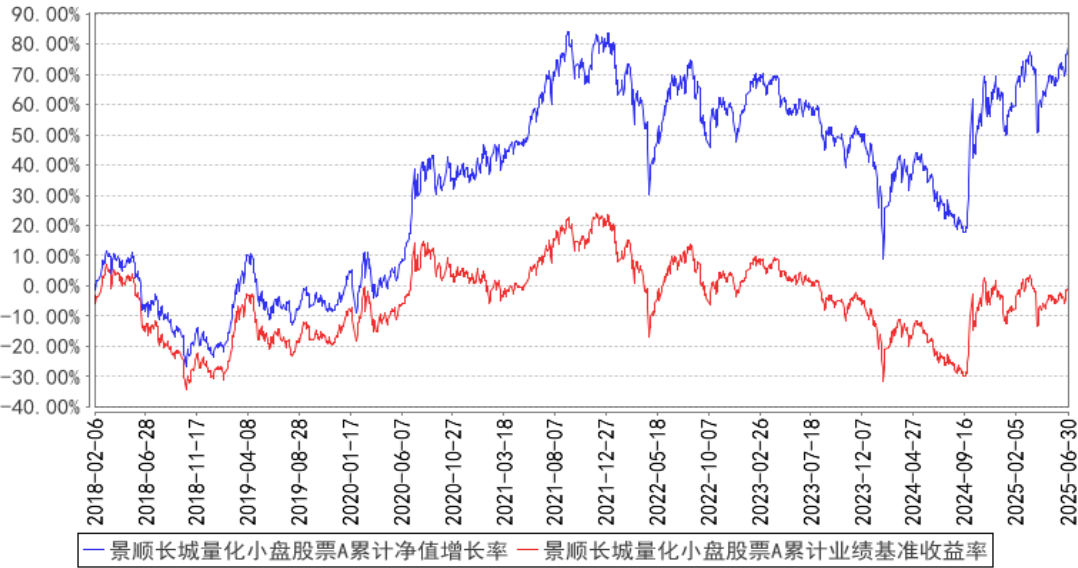



景顺长城量化小盘股票C累计净值增长率与同期业绩比较基准收益率的历史走势对比图

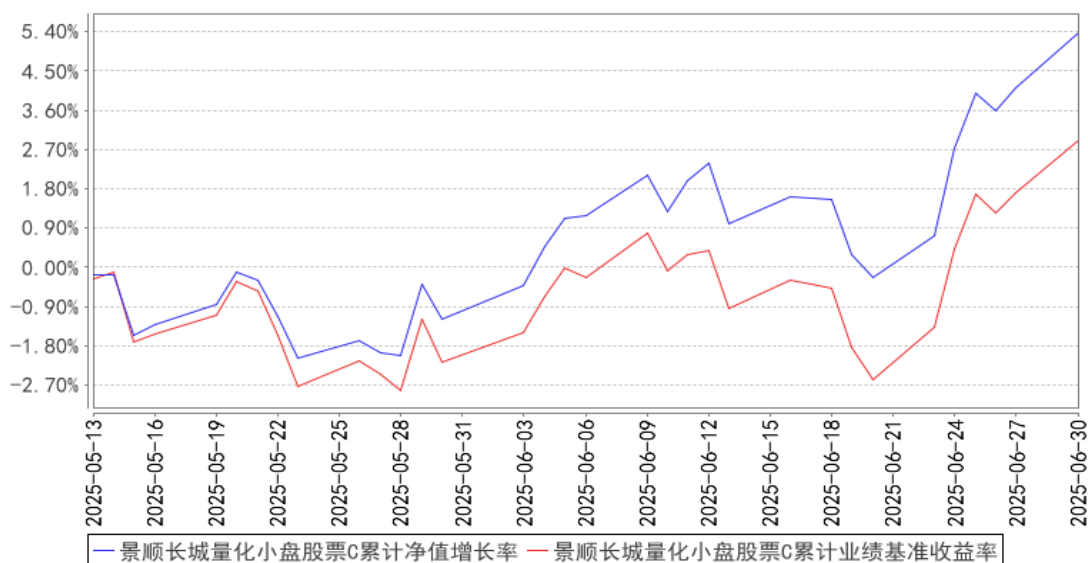

注：基金的投资组合比例为：股票资产占基金资产的比例为 80%-95%，投资于小盘股票的比例不低于非现金基金资产的 80%，除股票外的其他资产占基金资产的比例范围为 5%—20%，每个交易日日终在扣除股指期货合约、国债期货合约需缴纳的交易保证金后，应当保持现金或到期日在一年以内的政府债券不低于基金资产净值的 5%，其中现金不包括结算备付金、存出保证金和应收申购款等。本基金的建仓期为自 2018 年 2 月 6 日基金合同生效日起 6 个月。建仓期结束时，本基金投资组合达到上述投资组合比例的要求。本基金自 2025 年 5 月 12 日起增设 C 类基金份额。

### 3.3 其他指标

无。

## § 4 管理人报告

### 4.1 基金管理人及基金经理情况

#### 4.1.1 基金管理人及其管理基金的经验

本基金管理人景顺长城基金管理有限公司（以下简称“本公司”）是经中国证监会证监基金字[2003] 76 号文批准设立的证券投资基金管理公司，由长城证券股份有限公司、景顺资产管理有限公司、开滦（集团）有限责任公司、大连实德集团有限公司共同发起设立，并于 2003 年 6 月 9 日获得开业批文，注册资本 1.3 亿元人民币，目前，各家出资比例分别为 49%、49%、1%、1%。总部设在深圳，在北京、上海、广州设有分公司，并设立全资子公司——景顺长城资产管理（深圳）有限公司。

本公司拥有公募、特定客户资产管理、QDII 等业务资格，截至 2025 年 6 月 30 日，本公司旗下共管理 199 只开放式基金，在主动权益、固定收益、指数投资、量化投资、海外投资、资产配

置等多个领域布局。

本公司采用团队投资方式，即通过整个投资部门全体人员的共同努力，争取良好投资业绩。

4.1.2 基金经理（或基金经理小组）及基金经理助理简介

姓名	职务	任本基金的基金经理（助理）期限		证券从业年限	说明
		任职日期	离任日期		
黎海威	本基金的基金经理	2018 年 2 月 6 日	-	22 年	经济学硕士，CFA。曾任美国穆迪 KMV 公司研究员，美国贝莱德集团（原巴克莱国际投资管理有限公司）基金经理、主动股票部副总裁，香港海通国际资产管理有限公司（海通国际投资管理有限公司）量化总监。2012 年 8 月加入本公司，自 2013 年 10 月起担任量化及指数投资部基金经理，现任公司副总经理、量化及指数投资部总经理、基金经理。具有 22 年证券、基金行业从业经验。

注：1、对基金的首任基金经理，其“任职日期”按基金合同生效日填写，“离任日期”为根据公司决定的解聘日期（公告前一日）；对此后的非首任基金经理，“任职日期”指根据公司决定聘任后的公告日期，“离任日期”指根据公司决定的解聘日期（公告前一日）；

2、证券从业的含义遵从行业协会《证券业从业人员资格管理办法》的相关规定。

4.1.3 期末兼任私募资产管理计划投资经理的基金经理同时管理的产品情况

无。

4.2 管理人对报告期内本基金运作合规守信情况的说明

本报告期内，本基金管理人严格遵守《中华人民共和国证券投资基金法》、《公开募集证券投资基金运作管理办法》、《公开募集证券投资基金销售机构监督管理办法》和《公开募集证券投资基金信息披露管理办法》等有关法律法规及各项实施准则、《景顺长城量化小盘股票型证券投资基金基金合同》和其他有关法律法规的规定，本着诚实信用、勤勉尽责的原则管理和运用基金资产，在严格控制风险的基础上，为基金持有人谋求最大利益。本报告期内，基金运作整体合法合规，未发现损害基金持有人利益的行为。基金的投资范围、投资比例及投资组合符合有关法律法规及基金合同的规定。

4.3 管理人对报告期内公平交易情况的专项说明

4.3.1 公平交易制度的执行情况

本报告期内，本基金管理人严格执行《证券投资基金管理公司公平交易制度指导意见（2011 年修订）》，完善相应制度及流程，通过系统和人工等各种方式在各业务环节严格控制交易公平执

行，公平对待旗下管理的所有基金和投资组合。

#### 4.3.2 异常交易行为的专项说明

本报告期内，本管理人管理的所有投资组合参与的交易所公开竞价，同日反向交易成交较少的单边交易量超过该证券当日成交量的 5% 的交易共有 5 次，均为指数量化投资组合因投资策略需要而发生的同日反向交易。

本报告期内，未发现有可能导致不公平交易和利益输送的异常交易。

### 4.4 管理人对报告期内基金的投资策略和业绩表现的说明

#### 4.4.1 报告期内基金投资策略和运作分析

2025 年上半年，宏观经济整体延续较强韧性，生产端的表现依旧强劲，需求端表现有所分化，出口在关税的冲击扰动下有所回落，消费在以旧换新政策的支持下延续亮眼表现，而投资则在二季度以来逐月降温，房地产重现新一轮下行压力，总体价格则延续低迷表现。从数据来看，4-6 月国内制造业 PMI 依次为 49.0、49.5、49.7，经济景气指数呈现逐步抬升的趋势。今年前 5 个月工业增加值累计同比 6.3%，其中 5 月份工业增加值当月同比增长 5.8%，经济呈现出较强的韧性。5 月 PPI 同比下降 3.3%，环比下降 0.4%；CPI 同比下滑 0.1%，环比下降 0.2%，价格类指数整体偏弱。5 月 M2 同比增长 7.9%，M1 同比增长 2.3%，信贷需求依然较弱；5 月末外汇储备 3.28 万亿美元，人民币汇率维持强势。整体来看，国内经济数据虽然边际有所走弱，但整体依然维持较强的韧性，经济动能的切换提升了权益市场的估值水平。上半年 A 股市场震荡上行，上证综指上涨 2.76%，沪深 300 上涨 0.03%，创业板指上涨 0.53%。

#### 4.4.2 报告期内基金的业绩表现

本报告期内，本基金 A 类份额净值增长率为 12.44%，业绩比较基准收益率为 6.44%。

本报告期内，本基金 C 类份额净值增长率为 5.39%，业绩比较基准收益率为 2.91%。

### 4.5 管理人对宏观经济、证券市场及行业走势的简要展望

展望未来，外需在抢出口效应退潮后可能会进一步降温回落，内需补贴政策的支持下可能对经济形成一定支撑，海外环境依然面临一定的不确定性。同时随着经济动能的转换，新质生产力相关产业有望迎来快速发展，权益市场依然具有较多结构性的投资机会。个股层面相对充裕的流动性环境，市场层面相对分散的结构性行情，这对于我们量化选股模型是相对有利的。长期来看，改革创新是保持经济增长的根本动力，在科学技术带动产业升级的大背景下，我们对经济的长期健康发展持较为乐观的态度。目前 A 股市场整体估值已进入长期价值配置区间，具有较高成长性的行业和较强竞争力的公司，将具备较高的投资价值。我们的投资组合仍然会维持价值和成长之间的平衡，同时关注现金流良好和内生长稳健的公司，在股市波动中以自下而上选股为主

以期产生长期投资回报。

#### 4.6 管理人对报告期内基金估值程序等事项的说明

本基金管理人成立基金估值委员会对基金财产的估值方法及程序作决策，基金估值委员会在遵守法律法规的前提下，通过参考行业协会的估值指引及独立第三方估值服务机构的估值数据等方式，谨慎合理地制定高效可行的估值方法，及时准确地进行份额净值的计量，保护基金份额持有人的合法权益。

基金日常估值由基金管理人同基金托管人一同进行。基金份额净值由基金管理人完成估值后，将估值结果以双方认可的方式报送给基金托管人，基金托管人按基金合同规定的估值方法、时间、程序进行复核，无误后返回给基金管理人，由基金管理人对外公布。月末、年中和年末估值复核与基金会计账目的核对同时进行。

当发生了影响估值方法和程序的有效性及适用性的情况时，通过会议方式启动估值委员会的运作。研究人员凭借其丰富的专业技能和对市场产品的长期深入的跟踪研究，综合宏观经济、行业发展及个券状况等各方面因素，从价值投资的角度进行理论分析，并根据分析的结果向基金估值委员会提出有关估值方法或估值模型的建议。风险管理人员根据研究人员提出的估值方法或估值模型进行计算及验证，并根据计算和验证的结果与投资人员共同确定估值方法并提交估值委员会。基金事务部基金会计负责与基金托管人沟通，必要时应就所采用的估值技术、假设及输入值得适当性等咨询会计师事务所的专业意见。法律、监察稽核部相关人员负责监察执行估值政策及程序的合规性，控制执行中可能发生的风险。估值委员会共同讨论通过后，基金事务部基金会计根据估值委员会确认的估值方法对各基金进行估值核算并与基金托管行核对，法律、监察稽核部负责对外进行信息披露。

截止本报告期末，本基金管理人已与中债金融估值中心有限公司、中证指数有限公司合作，由其提供相关债券品种、流通受限股票的估值参考数据。

#### 4.7 管理人对报告期内基金利润分配情况的说明

本基金本报告期内未实施利润分配。

#### 4.8 报告期内管理人对本基金持有人数或基金资产净值预警情形的说明

无。

### § 5 托管人报告

#### 5.1 报告期内本基金托管人遵规守信情况声明

本报告期，中国建设银行股份有限公司在本基金的托管过程中，严格遵守了《证券投资基金

法》、基金合同、托管协议和其他有关规定，不存在损害基金份额持有人利益的行为，完全尽职尽责地履行了基金托管人应尽的义务。

5.2 托管人对报告期内本基金投资运作合规守信、净值计算、利润分配等情况的说明

本报告期，本基金托管人按照国家有关规定、基金合同、托管协议和其他有关规定，对本基金的基金资产净值计算、基金费用开支等方面进行了认真的复核，对本基金的投资运作方面进行了监督，未发现基金管理人有关损害基金份额持有人利益的行为。

报告期内，本基金利润分配情况符合法律法规和基金合同的相关约定。

5.3 托管人对本中期报告中财务信息等内容的真实、准确和完整发表意见

本托管人复核审查了本报告中的财务指标、净值表现、利润分配情况、财务会计报告、投资组合报告等内容，保证复核内容不存在虚假记载、误导性陈述或者重大遗漏。

§ 6 半年度财务会计报告（未经审计）

6.1 资产负债表

会计主体：景顺长城量化小盘股票型证券投资基金

报告截止日：2025 年 6 月 30 日

单位：人民币元

资 产	附注号	本期末 2025 年 6 月 30 日	上年度末 2024 年 12 月 31 日
资 产：			
货币资金	6.4.7.1	24,221,229.75	10,734,762.23
结算备付金		4,279,689.44	1,008,159.18
存出保证金		1,854,357.77	71,398.86
交易性金融资产	6.4.7.2	211,792,051.72	164,247,536.90
其中：股票投资		211,775,750.31	164,247,536.90
基金投资		-	-
债券投资		16,301.41	-
资产支持证券投资		-	-
贵金属投资		-	-
其他投资		-	-
衍生金融资产	6.4.7.3	-	-
买入返售金融资产	6.4.7.4	-	-
债权投资	6.4.7.5	-	-
其中：债券投资		-	-
资产支持证券投资		-	-
其他投资		-	-
其他债权投资	6.4.7.6	-	-
其他权益工具投资	6.4.7.7	-	-

应收清算款		402,512.87	70,068.21
应收股利		-	-
应收申购款		1,930,152.32	88,398.49
递延所得税资产		-	-
其他资产	6.4.7.8	-	-
资产总计		244,479,993.87	176,220,323.87
负债和净资产	附注号	本期末 2025 年 6 月 30 日	上年度末 2024 年 12 月 31 日
负 债:			
短期借款		-	-
交易性金融负债		-	-
衍生金融负债	6.4.7.3	-	-
卖出回购金融资产款		-	-
应付清算款		427,594.67	-
应付赎回款		2,096,576.62	257,741.47
应付管理人报酬		229,164.33	185,527.10
应付托管费		38,194.03	30,921.19
应付销售服务费		399.90	-
应付投资顾问费		-	-
应交税费		21,527.49	0.69
应付利润		-	-
递延所得税负债		-	-
其他负债	6.4.7.9	480,814.49	492,873.52
负债合计		3,294,271.53	967,063.97
净资产:			
实收基金	6.4.7.10	164,302,921.90	134,241,911.59
其他综合收益	6.4.7.11	-	-
未分配利润	6.4.7.12	76,882,800.44	41,011,348.31
净资产合计		241,185,722.34	175,253,259.90
负债和净资产总计		244,479,993.87	176,220,323.87

注： 报告截止日 2025 年 6 月 30 日，基金份额总额 164,302,921.90 份，其中本基金 A 类份额净值人民币 1.4679 元，基金份额 164,215,383.19 份；本基金 C 类份额净值人民币 1.4671 元，基金份额 87,538.71 份。

6.2 利润表

会计主体：景顺长城量化小盘股票型证券投资基金

本报告期：2025 年 1 月 1 日至 2025 年 6 月 30 日

单位：人民币元

项 目	附注号	本期 2025 年 1 月 1 日至 2025 年 6 月 30 日	上年度可比期间 2024 年 1 月 1 日至 2024 年 6 月 30 日
一、营业总收入		29,282,933.25	-170,978,602.79

1. 利息收入		48,575.59	206,852.68
其中：存款利息收入	6.4.7.13	48,575.59	206,852.68
债券利息收入		-	-
资产支持证券利息收入		-	-
买入返售金融资产收入		-	-
其他利息收入		-	-
2. 投资收益（损失以“-”填列）		21,537,669.35	-176,009,726.34
其中：股票投资收益	6.4.7.14	19,047,064.69	-183,821,028.60
基金投资收益		-	-
债券投资收益	6.4.7.15	23,507.62	179,413.10
资产支持证券投资	6.4.7.16	-	-
收益			
贵金属投资收益	6.4.7.17	-	-
衍生工具收益	6.4.7.18	412,272.34	3,651,941.94
股利收益	6.4.7.19	2,054,824.70	3,979,947.22
以摊余成本计量的金融资产终止确认产生的收益		-	-
其他投资收益		-	-
3. 公允价值变动收益（损失以“-”号填列）	6.4.7.20	7,551,175.97	3,744,931.03
4. 汇兑收益（损失以“-”号填列）		-	-
5. 其他收入（损失以“-”号填列）	6.4.7.21	145,512.34	1,079,339.84
<b>减：二、营业总支出</b>		1,621,227.97	3,504,355.63
1. 管理人报酬	6.4.10.2.1	1,322,612.24	2,898,889.62
其中：暂估管理人报酬		-	-
2. 托管费	6.4.10.2.2	220,435.32	483,148.32
3. 销售服务费	6.4.10.2.3	400.09	-
4. 投资顾问费		-	-
5. 利息支出		-	-
其中：卖出回购金融资产支出		-	-
6. 信用减值损失	6.4.7.22	-	-
7. 税金及附加		4,264.50	13,187.36
8. 其他费用	6.4.7.23	73,515.82	109,130.33
<b>三、利润总额（亏损总额以“-”号填列）</b>		27,661,705.28	-174,482,958.42
减：所得税费用		-	-
<b>四、净利润（净亏损以“-”</b>		27,661,705.28	-174,482,958.42

号填列)			
五、其他综合收益的税后净额		-	-
六、综合收益总额		27,661,705.28	-174,482,958.42

6.3 净资产变动表

会计主体：景顺长城量化小盘股票型证券投资基金

本报告期：2025 年 1 月 1 日至 2025 年 6 月 30 日

单位：人民币元

项目	本期 2025 年 1 月 1 日至 2025 年 6 月 30 日			
	实收基金	其他综合收益	未分配利润	净资产合计
一、上期期末净资产	134,241,911.59	-	41,011,348.31	175,253,259.90
加：会计政策变更	-	-	-	-
前期差错更正	-	-	-	-
其他	-	-	-	-
二、本期期初净资产	134,241,911.59	-	41,011,348.31	175,253,259.90
三、本期增减变动额(减少以“-”号填列)	30,061,010.31	-	35,871,452.13	65,932,462.44
（一）、综合收益总额	-	-	27,661,705.28	27,661,705.28
（二）、本期基金份额交易产生的净资产变动数 （净资产减少以“-”号填列)	30,061,010.31	-	8,209,746.85	38,270,757.16
其中：1. 基金申购款	67,115,284.25	-	22,475,040.60	89,590,324.85
2. 基金赎回款	-37,054,273.94	-	-14,265,293.75	-51,319,567.69
（三）、本期向基金份额持有人分配利润产生的净资产变动(净资产减少以“-”号填列)	-	-	-	-
（四）、其他综合	-	-	-	-



收益结转留存收益				
四、本期期末净资产	164,302,921.90	-	76,882,800.44	241,185,722.34
项目	上年度可比期间 2024 年 1 月 1 日至 2024 年 6 月 30 日			
	实收基金	其他综合收益	未分配利润	净资产合计
一、上期期末净资产	1,086,722,403.05	-	223,668,980.97	1,310,391,384.02
加：会计政策变更	-	-	-	-
前期差错更正	-	-	-	-
其他	-	-	-	-
二、本期期初净资产	1,086,722,403.05	-	223,668,980.97	1,310,391,384.02
三、本期增减变动额（减少以“-”号填列）	-794,640,497.89	-	-204,769,998.96	-999,410,496.85
（一）、综合收益总额	-	-	-174,482,958.42	-174,482,958.42
（二）、本期基金份额交易产生的净资产变动数（净资产减少以“-”号填列）	-794,640,497.89	-	-30,287,040.54	-824,927,538.43
其中：1. 基金申购款	10,897,740.09	-	1,096,185.47	11,993,925.56
2. 基金赎回款	-805,538,237.98	-	-31,383,226.01	-836,921,463.99
（三）、本期向基金份额持有人分配利润产生的净资产变动（净资产减少以“-”号填列）	-	-	-	-
（四）、其他综合收益结转留存收益	-	-	-	-
四、本期期末净资产	292,081,905.16	-	18,898,982.01	310,980,887.17

报表附注为财务报表的组成部分。

本报告 6.1 至 6.4 财务报表由下列负责人签署：

<u>康乐</u>	<u>吴建军</u>	<u>邵媛媛</u>
基金管理人负责人	主管会计工作负责人	会计机构负责人

## 6.4 报表附注

### 6.4.1 基金基本情况

景顺长城量化小盘股票型证券投资基金（以下简称“本基金”）经中国证券监督管理委员会（以下简称“中国证监会”）证监许可[2017]第 2169 号《关于准予景顺长城量化小盘股票型证券投资基金注册的批复》核准，由景顺长城基金管理有限公司依照《中华人民共和国证券投资基金法》和《景顺长城量化小盘股票型证券投资基金基金合同》负责公开募集。本基金为契约型开放式，存续期限不定，首次设立募集不包括认购资金利息共募集人民币 1,783,703,963.03 元，业经普华永道中天会计师事务所（特殊普通合伙）普华永道中天验字（2018）第 0090 号验资报告予以验证。经向中国证监会备案，《景顺长城量化小盘股票型证券投资基金基金合同》于 2018 年 2 月 6 日正式生效，基金合同生效日的基金份额总额为 1,784,551,427.10 份基金份额，其中认购资金利息折合 847,464.07 份基金份额。本基金的基金管理人为景顺长城基金管理有限公司，基金托管人为中国建设银行股份有限公司。

根据《中华人民共和国证券投资基金法》和《景顺长城量化小盘股票型证券投资基金基金合同》的有关规定，本基金的投资范围为具有良好流动性的金融工具，包括国内依法发行上市的股票（包含中小板、创业板及其他经中国证监会核准上市的股票及存托凭证）、债券（包括国债、金融债、央行票据、地方政府债、企业债、公司债、可交换公司债券、可转换公司债券（含可分离交易可转债）、中小企业私募债券、中期票据、短期融资券、超短期融资券、公开发行的次级债等）、债券回购、银行存款、同业存单、货币市场工具、权证、资产支持证券、股指期货、国债期货以及法律法规允许基金投资的其他金融工具（但须符合中国证监会的相关规定）。基金的投资组合比例为：股票投资占基金资产的比例范围为 80-95%，投资于小盘股票的比例不低于非现金基金资产的 80%，除股票外的其他资产占基金资产的比例范围为 5%-20%，每个交易日日终在扣除股指期货合约、国债期货合约需要缴纳的交易保证金后，现金或到期日在一年以内的政府证券不低于基金净资产净值的 5%，其中现金不包括结算备付金、存出保证金、应收申购款等。本基金的业绩比较基准为：中证 1000 指数收益率×95%+银行活期存款利率（税后）×5%。

根据本基金的基金管理人景顺长城基金管理有限公司于 2025 年 5 月 12 日发布的《景顺长城基金管理有限公司关于景顺长城量化小盘股票型证券投资基金增设 C 类基金份额并相应修改基金

合同、托管协议部分条款的公告》，自 2025 年 5 月 12 日起，本基金在现有基金份额的基础上增设 C 类基金份额，原基金份额转为 A 类基金份额。根据更新后的《景顺长城量化小盘股票型证券投资基金基金合同》，本基金根据申购费用、销售服务费收取方式的不同，将基金份额分为不同的类别。在投资者申购时收取申购费用、但不从本类别基金资产中计提销售服务费的，称为 A 类基金份额；在投资者申购时不收取申购费用，而是从本类别基金资产中计提销售服务费的，称为 C 类基金份额。本基金 A 类和 C 类基金份额分别设置代码。由于基金费用的不同，本基金 A 类和 C 类基金份额将分别计算基金份额净值。投资者可自行选择申购的基金份额类别。

本财务报表由本基金的基金管理人景顺长城基金管理有限公司于 2025 年 8 月 27 日批准报出。

#### 6.4.2 会计报表的编制基础

本财务报表系按照财政部颁布的《企业会计准则——基本准则》以及其后颁布及修订的具体会计准则、解释以及《资产管理产品相关会计处理规定》和其他相关规定（统称“企业会计准则”）编制，同时，在信息披露和估值方面，也参考了中国证监会颁布的《中国证券监督管理委员会关于证券投资基金估值业务的指导意见》、《公开募集证券投资基金信息披露管理办法》、《证券投资基金信息披露内容与格式准则》第 3 号《半年度报告的内容与格式》、《证券投资基金信息披露编报规则》第 3 号《会计报表附注的编制及披露》、《证券投资基金信息披露 XBRL 模板第 3 号〈年度报告和中期报告〉》以及中国证监会和中国证券投资基金业协会颁布的其他相关规定。

本财务报表以本基金持续经营为基础列报。

#### 6.4.3 遵循企业会计准则及其他有关规定的声明

本财务报表符合企业会计准则的要求，真实、完整地反映了本基金于 2025 年 6 月 30 日的财务状况以及 2025 年 1 月 1 日至 2025 年 6 月 30 日止期间的经营成果和净资产变动情况。

#### 6.4.4 本报告期所采用的会计政策、会计估计与最近一期年度报告相一致的说明

本基金报告期所采用的会计政策、会计估计与最近一期年度会计报表所采用的会计政策、会计估计一致。

#### 6.4.5 会计政策和会计估计变更以及差错更正的说明

##### 6.4.5.1 会计政策变更的说明

无。

##### 6.4.5.2 会计估计变更的说明

无。

##### 6.4.5.3 差错更正的说明

无。

## 6.4.6 税项

### （1）增值税及附加

根据财政部、国家税务总局财税[2016]36 号文《关于全面推开营业税改征增值税试点的通知》的规定，经国务院批准，自 2016 年 5 月 1 日起在全国范围内全面推开营业税改征增值税试点，金融业纳入试点范围，由缴纳营业税改为缴纳增值税。对证券投资基金（封闭式证券投资基金，开放式证券投资基金）管理人运用基金买卖股票、债券的转让收入免征增值税；国债、地方政府债利息收入以及金融同业往来利息收入免征增值税；存款利息收入不征收增值税；

根据财政部、国家税务总局财税[2016]46 号文《关于进一步明确全面推开营改增试点金融业有关政策的通知》的规定，金融机构开展的质押式买入返售金融商品业务及持有政策性金融债券取得的利息收入属于金融同业往来利息收入；

根据财政部、国家税务总局财税[2016]70 号文《关于金融机构同业往来等增值税政策的补充通知》的规定，金融机构开展的买断式买入返售金融商品业务、同业存款、同业存单以及持有金融债券取得的利息收入属于金融同业往来利息收入；

根据财政部、国家税务总局财税[2016]140 号文《关于明确金融 房地产开发 教育辅助服务等增值税政策的通知》的规定，本基金运营过程中发生的增值税应税行为，以本基金的基金管理人为增值税纳税人；

根据财政部、国家税务总局财税[2017]56 号文《关于资管产品增值税有关问题的通知》的规定，证券投资基金的基金管理人运营证券投资基金过程中发生的增值税应税行为，暂适用简易计税方法，按照 3% 的征收率缴纳增值税。对证券投资基金在 2018 年 1 月 1 日前运营过程中发生的增值税应税行为，未缴纳增值税的，不再缴纳；已缴纳增值税的，已纳税额从证券投资基金的基金管理人以后月份的增值税应纳税额中抵减。增值税应税行为的销售额根据财政部、国家税务总局财税[2017]90 号文《关于租入固定资产进项税额抵扣等增值税政策的通知》的规定确定。

增值税附加税包括城市维护建设税、教育费附加和地方教育附加，以实际缴纳的增值税税额为计税依据，分别按 7%、3% 和 2% 的比例缴纳城市维护建设税、教育费附加和地方教育附加。

### （2）企业所得税

根据财政部、国家税务总局财税[2004]78 号文《关于证券投资基金税收政策的通知》的规定，自 2004 年 1 月 1 日起，对证券投资基金（封闭式证券投资基金，开放式证券投资基金）管理人运用基金买卖股票、债券的差价收入，继续免征企业所得税；

根据财政部、国家税务总局财税[2008]1 号文《关于企业所得税若干优惠政策的通知》的规定，对证券投资基金从证券市场中取得的收入，包括买卖股票、债券的差价收入，股权的股息、

红利收入，债券的利息收入及其他收入，暂不征收企业所得税。

(3) 个人所得税

根据财政部、国家税务总局财税[2008]132 号文《财政部、国家税务总局关于储蓄存款利息所得有关个人所得税政策的通知》的规定，自 2008 年 10 月 9 日起，对储蓄存款利息所得暂免征收个人所得税；

根据财政部、国家税务总局、中国证监会财税[2012]85 号文《关于实施上市公司股息红利差别化个人所得税政策有关问题的通知》的规定，自 2013 年 1 月 1 日起，（如有）证券投资基金从公开发行和转让市场取得的上市公司股票，持股期限在 1 个月以内（含 1 个月）的，其股息红利所得全额计入应纳税所得额；持股期限在 1 个月以上至 1 年（含 1 年）的，暂减按 50%计入应纳税所得额；持股期限超过 1 年的，暂减按 25%计入应纳税所得额。上述所得统一适用 20%的税率计征个人所得税；

根据财政部、国家税务总局、中国证监会财税[2015]101 号文《关于上市公司股息红利差别化个人所得税政策有关问题的通知》的规定，自 2015 年 9 月 8 日起，（如有）证券投资基金从公开发行和转让市场取得的上市公司股票，持股期限超过 1 年的，股息红利所得暂免征收个人所得税。

(4) 印花税（如适用）

经国务院批准，财政部、国家税务总局研究决定，自 2008 年 4 月 24 日起，调整证券（股票）交易印花税税率，由原先的 3‰调整为 1‰，自 2008 年 9 月 19 日起，调整由出让方按证券（股票）交易印花税税率缴纳印花税，受让方不再征收，税率不变；根据财政部、税务总局公告 2023 年第 39 号《关于减半征收证券交易印花税的公告》的规定，自 2023 年 8 月 28 日起，证券交易印花税实施减半征收。

(5) 境外投资

本基金运作过程中如有涉及的境外投资的税项问题，根据财政部、国家税务总局、中国证监会财税[2014]81 号文《关于沪港股票市场交易互联互通机制试点有关税收政策的通知》、财税[2016]127 号文《关于深港股票市场交易互联互通机制试点有关税收政策的通知》及其他境内外相关税务法规的规定和实务操作执行。

6.4.7 重要财务报表项目的说明

6.4.7.1 货币资金

单位：人民币元

项目	本期末 2025 年 6 月 30 日
----	------------------------

活期存款	24,221,229.75
等于：本金	24,219,013.31
加：应计利息	2,216.44
减：坏账准备	-
定期存款	-
等于：本金	-
加：应计利息	-
减：坏账准备	-
其中：存款期限 1 个月以内	-
存款期限 1 个月（含）-3 个月	-
存款期限 3 个月（含）至 1 年	-
存款期限 1 年（含）以上	-
其他存款	-
等于：本金	-
加：应计利息	-
减：坏账准备	-
合计	24,221,229.75

#### 6.4.7.2 交易性金融资产

单位：人民币元

项目		本期末 2025 年 6 月 30 日			
		成本	应计利息	公允价值	公允价值变动
股票		203,744,016.52	-	211,775,750.31	8,031,733.79
贵金属投资-金交所黄金合约		-	-	-	-
债券	交易所市场	16,300.00	1.41	16,301.41	0.00
	银行间市场	-	-	-	-
	合计	16,300.00	1.41	16,301.41	0.00
资产支持证券		-	-	-	-
基金		-	-	-	-
其他		-	-	-	-
合计		203,760,316.52	1.41	211,792,051.72	8,031,733.79

#### 6.4.7.3 衍生金融资产/负债

##### 6.4.7.3.1 衍生金融资产/负债期末余额

单位：人民币元

项目	本期末 2025 年 6 月 30 日			
	合同/名义 金额	公允价值		备注
		资产	负债	
利率衍生工具	-	-	-	-
货币衍	-	-	-	-

生工具				
权益衍生工具	14,306,160.00	-	-	-
其中：股指期货投资	14,306,160.00	-	-	-
其他衍生工具	-	-	-	-
合计	14,306,160.00	-	-	-

注：衍生金融资产项下的股指期货投资期末合同/名义金额为初始合约价值。

6.4.7.3.2 期末基金持有的期货合约情况

单位：人民币元

代码	名称	持仓量（买/卖）	合约市值	公允价值变动
IM2507	IM2507	12.00	15,094,560.00	788,400.00
合计				788,400.00
减：可抵销期货暂收款				788,400.00
净额				0.00

注：（1）衍生金融资产项下的股指期货投资净额为 0。在当日无负债结算制度下，结算准备金已包括所持股指期货合约产生的持仓损益，则衍生金融资产项下的股指期货投资与相关的期货暂收款（结算所得的持仓损益）之间按抵销后的净额为 0。

（2）买入持仓量以正数表示，卖出持仓量以负数表示。

6.4.7.3.3 期末基金持有的黄金衍生品情况

无。

6.4.7.4 买入返售金融资产

6.4.7.4.1 各项买入返售金融资产期末余额

本基金本报告期末的买入返售金融资产余额为零。

6.4.7.4.2 期末买断式逆回购交易中取得的债券

本基金本报告期末买断式逆回购交易中取得的债券余额为零。

6.4.7.4.3 按预期信用损失一般模型计提减值准备的说明

无。

6.4.7.5 债权投资

6.4.7.5.1 债权投资情况

本基金本报告期末债权投资余额为零。

**6.4.7.5.2 债权投资减值准备计提情况**

本基金本报告期末债权投资余额为零。

**6.4.7.6 其他债权投资****6.4.7.6.1 其他债权投资情况**

本基金本报告期末其他债权投资余额为零。

**6.4.7.6.2 其他债权投资减值准备计提情况**

本基金本报告期末其他债权投资余额为零。

**6.4.7.7 其他权益工具投资****6.4.7.7.1 其他权益工具投资情况**

本基金本报告期末其他权益工具投资余额为零。

**6.4.7.7.2 报告期末其他权益工具投资情况**

本基金本报告期末其他权益工具投资余额为零。

**6.4.7.8 其他资产**

本基金本报告期末其他资产余额为零。

**6.4.7.9 其他负债**

单位：人民币元

项目	本期末 2025 年 6 月 30 日
应付券商交易单元保证金	-
应付赎回费	1,021.79
应付证券出借违约金	-
应付交易费用	408,384.58
其中：交易所市场	408,384.58
银行间市场	-
应付利息	-
预提费用	71,408.12
合计	480,814.49

**6.4.7.10 实收基金**

金额单位：人民币元

景顺长城量化小盘股票 A

项目	本期 2025 年 1 月 1 日至 2025 年 6 月 30 日	
	基金份额（份）	账面金额
上年度末	134,241,911.59	134,241,911.59
本期申购	66,087,032.31	66,087,032.31
本期赎回（以“-”号填列）	-36,113,560.71	-36,113,560.71
基金拆分/份额折算前	-	-



基金拆分/份额折算调整	-	-
本期申购	-	-
本期赎回（以“-”号填列）	-	-
本期末	164,215,383.19	164,215,383.19

景顺长城量化小盘股票 C

项目	本期 2025 年 5 月 13 日（C 类份额首个估值日）至 2025 年 6 月 30 日	
	基金份额（份）	账面金额
基金合同生效日	-	-
本期申购	1,028,251.94	1,028,251.94
本期赎回（以“-”号填列）	-940,713.23	-940,713.23
基金拆分/份额折算前	-	-
基金拆分/份额折算调整	-	-
本期申购	-	-
本期赎回（以“-”号填列）	-	-
本期末	87,538.71	87,538.71

注：申购含红利再投、转换入份额；赎回含转换出份额。

6.4.7.11 其他综合收益

无。

6.4.7.12 未分配利润

单位：人民币元

景顺长城量化小盘股票 A

项目	已实现部分	未实现部分	未分配利润合计
上年度末	33,486,061.24	7,525,287.07	41,011,348.31
加：会计政策变更	-	-	-
前期差错更正	-	-	-
其他	-	-	-
本期期初	33,486,061.24	7,525,287.07	41,011,348.31
本期利润	20,087,278.97	7,551,251.73	27,638,530.70
本期基金份额交易产生的变动数	6,201,770.84	1,990,256.35	8,192,027.19
其中：基金申购款	17,262,102.85	4,779,490.40	22,041,593.25
基金赎回款	-11,060,332.01	-2,789,234.05	-13,849,566.06
本期已分配利润	-	-	-
本期末	59,775,111.05	17,066,795.15	76,841,906.20

景顺长城量化小盘股票 C

项目	已实现部分	未实现部分	未分配利润合计
上年度末	-	-	-
加：会计政策变更	-	-	-
前期差错更正	-	-	-
其他	-	-	-

本期期初	-	-	-
本期利润	25,556.86	-2,382.28	23,174.58
本期基金份额交易产生的变动数	6,210.96	11,508.70	17,719.66
其中：基金申购款	343,105.43	90,341.92	433,447.35
基金赎回款	-336,894.47	-78,833.22	-415,727.69
本期已分配利润	-	-	-
本期末	31,767.82	9,126.42	40,894.24

6.4.7.13 存款利息收入

单位：人民币元

项目	本期 2025 年 1 月 1 日至 2025 年 6 月 30 日
活期存款利息收入	34,809.82
定期存款利息收入	-
其他存款利息收入	-
结算备付金利息收入	9,128.90
其他	4,636.87
合计	48,575.59

6.4.7.14 股票投资收益

6.4.7.14.1 股票投资收益项目构成

单位：人民币元

项目	本期 2025年1月1日至2025年6月30日
股票投资收益——买卖股票差价收入	19,047,064.69
股票投资收益——赎回差价收入	-
股票投资收益——申购差价收入	-
股票投资收益——证券出借差价收入	-
合计	19,047,064.69

6.4.7.14.2 股票投资收益——买卖股票差价收入

单位：人民币元

项目	本期 2025 年 1 月 1 日至 2025 年 6 月 30 日
卖出股票成交总额	844,084,105.70
减：卖出股票成本总额	823,728,397.02
减：交易费用	1,308,643.99
买卖股票差价收入	19,047,064.69

6.4.7.14.3 股票投资收益——证券出借差价收入

无。

## 6.4.7.15 债券投资收益

## 6.4.7.15.1 债券投资收益项目构成

单位：人民币元

项目	本期 2025年1月1日至2025年6月30日
债券投资收益——利息收入	11.35
债券投资收益——买卖债券（债转股及债券到期兑付）差价收入	23,496.27
债券投资收益——赎回差价收入	—
债券投资收益——申购差价收入	—
合计	23,507.62

## 6.4.7.15.2 债券投资收益——买卖债券差价收入

单位：人民币元

项目	本期 2025年1月1日至2025年6月30日
卖出债券（债转股及债券到期兑付）成交总额	98,509.98
减：卖出债券（债转股及债券到期兑付）成本总额	75,000.00
减：应计利息总额	9.96
减：交易费用	3.75
买卖债券差价收入	23,496.27

## 6.4.7.16 资产支持证券投资收益

## 6.4.7.16.1 资产支持证券投资收益项目构成

无。

## 6.4.7.16.2 资产支持证券投资收益——买卖资产支持证券差价收入

无。

## 6.4.7.17 贵金属投资收益

## 6.4.7.17.1 贵金属投资收益项目构成

无。

## 6.4.7.17.2 贵金属投资收益——买卖贵金属差价收入

无。

## 6.4.7.18 衍生工具收益

## 6.4.7.18.1 衍生工具收益——买卖权证差价收入

无。

## 6.4.7.18.2 衍生工具收益——其他投资收益

单位：人民币元

项目	本期 2025 年 1 月 1 日至 2025 年 6 月 30 日
股指期货投资收益	412,272.34

#### 6.4.7.19 股利收益

单位：人民币元

项目	本期 2025 年 1 月 1 日至 2025 年 6 月 30 日
股票投资产生的股利收益	2,054,824.70
其中：证券出借权益补偿收入	-
基金投资产生的股利收益	-
合计	2,054,824.70

#### 6.4.7.20 公允价值变动收益

单位：人民币元

项目名称	本期 2025 年 1 月 1 日至 2025 年 6 月 30 日
1. 交易性金融资产	6,781,996.94
股票投资	6,781,996.94
债券投资	-
资产支持证券投资	-
基金投资	-
贵金属投资	-
其他	-
2. 衍生工具	788,400.00
权证投资	-
期货投资	788,400.00
3. 其他	-
减：应税金融商品公允价值变动产生的预估增值税	19,220.97
合计	7,551,175.97

#### 6.4.7.21 其他收入

单位：人民币元

项目	本期 2025 年 1 月 1 日至 2025 年 6 月 30 日
基金赎回费收入	48,038.77
基金转换费收入	97,473.57
合计	145,512.34

#### 6.4.7.22 信用减值损失

无。

#### 6.4.7.23 其他费用

单位：人民币元

项目	本期 2025 年 1 月 1 日至 2025 年 6 月 30 日
审计费用	11,900.75
信息披露费	59,507.37
证券出借违约金	-
银行划款手续费	1,747.44
其他	360.00
存托服务费	0.26
合计	73,515.82

6.4.8 或有事项、资产负债表日后事项的说明

6.4.8.1 或有事项

截至资产负债表日，本基金并无须作披露的或有事项。

6.4.8.2 资产负债表日后事项

截至财务报表报出日，本基金并无须作披露的资产负债表日后事项。

6.4.9 关联方关系

6.4.9.1 本报告期存在控制关系或其他重大利害关系的关联方发生变化的情况

本报告期，与本基金存在控制关系或其他重大利害关系的关联方未发生变化。

6.4.9.2 本报告期与基金发生关联交易的各关联方

关联方名称	与本基金的关系
景顺长城基金管理有限公司	基金管理人、登记机构、基金销售机构
中国建设银行股份有限公司（“中国建设银行”）	基金托管人、基金销售机构
长城证券股份有限公司（“长城证券”）	基金管理人的股东、基金销售机构

注：下述关联交易均在正常业务范围内按一般商业条款订立。

6.4.10 本报告期及上年度可比期间的关联方交易

6.4.10.1 通过关联方交易单元进行的交易

6.4.10.1.1 股票交易

金额单位：人民币元

关联方名称	本期 2025 年 1 月 1 日至 2025 年 6 月 30 日		上年度可比期间 2024 年 1 月 1 日至 2024 年 6 月 30 日	
	成交金额	占当期股票成交总额的比例（%）	成交金额	占当期股票成交总额的比例（%）
长城证券	-	-	324,385,912.96	6.19

6.4.10.1.2 权证交易

本基金本报告期及上年度可比期间未通过关联方交易单元进行权证交易。

6.4.10.1.3 应支付关联方的佣金

金额单位：人民币元

关联方名称	本期 2025年1月1日至2025年6月30日			
	当期 佣金	占当期佣金总量 的比例（%）	期末应付佣金余 额	占期末应付佣金 总额的比例（%）
长城证券	-	-	-	-
关联方名称	上年度可比期间 2024年1月1日至2024年6月30日			
	当期 佣金	占当期佣金总量 的比例（%）	期末应付佣金余 额	占期末应付佣金 总额的比例（%）
长城证券	306,838.01	6.19	300,385.54	22.38

注：（1）上述佣金按协议约定的佣金费率计算，佣金费率由协议签订方参考市场价格确定。

（2）上年度可比期间该类佣金协议的服务范围包括佣金收取方为本基金提供的证券投资研究成果和市场信息服务等。

（3）根据《公开募集证券投资基金证券交易费用管理规定》，本报告期内被动股票型基金不再通过股票交易佣金支付研究服务等其他费用，其他类型基金可以通过股票交易佣金支付研究服务费用。

6.4.10.2 关联方报酬

6.4.10.2.1 基金管理费

单位：人民币元

项目	本期 2025 年 1 月 1 日至 2025 年 6 月 30 日	上年度可比期间 2024 年 1 月 1 日至 2024 年 6 月 30 日
当期发生的基金应支付的管理费	1,322,612.24	2,898,889.62
其中：应支付销售机构的客户维护费	449,166.21	567,865.61
应支付基金管理人的净管理费	873,446.03	2,331,024.01

注：支付基金管理人的管理人报酬按前一日基金资产净值 1.20%的年费率计提，逐日累计至每月月底，按月支付。其计算公式为：

$$\text{日管理人报酬} = \text{前一日基金资产净值} \times 1.20\% / \text{当年天数}。$$

6.4.10.2.2 基金托管费

单位：人民币元

项目	本期 2025 年 1 月 1 日至 2025 年 6 月 30 日	上年度可比期间 2024 年 1 月 1 日至 2024 年 6 月 30 日
当期发生的基金应支付的托管费	220,435.32	483,148.32

注：支付基金托管人的托管费按前一日基金资产净值 0.20%的年费率计提，逐日累计至每月月底，

按月支付。其计算公式为：

日托管费=前一日基金资产净值×0.20%/当年天数。

6.4.10.2.3 销售服务费

单位：人民币元

获得销售服务费的各关联方名称	本期		
	2025 年 1 月 1 日至 2025 年 6 月 30 日		
	当期发生的基金应支付的销售服务费		
	景顺长城量化小盘股票 A	景顺长城量化小盘股票 C	合计
景顺长城基金管理有限公司	-	9.14	9.14
中国建设银行	-	-	-
长城证券	-	-	-
合计	-	9.14	9.14
获得销售服务费的各关联方名称	上年度可比期间		
	2024 年 1 月 1 日至 2024 年 6 月 30 日		
	当期发生的基金应支付的销售服务费		
	景顺长城量化小盘股票 A	景顺长城量化小盘股票 C	合计
-	-	-	-
合计	-	-	-

注：（1）支付基金销售机构的销售服务费按前一日 C 类基金份额的基金资产净值 0.60%的年费率计提，逐日累计至每月月底，按月支付给基金管理人，再由基金管理人计算并支付给各基金销售机构。其计算公式为：

日销售服务费=前一日 C 类基金份额的基金资产净值×0.60%/当年天数。

（2）自 2025 年 5 月 12 日起，本基金在现有基金份额的基础上增设 C 类基金份额，原有基金份额转为 A 类基金份额。

6.4.10.3 与关联方进行银行间同业市场的债券(含回购)交易

本基金本报告期及上年度可比期间未与关联方进行银行间同业市场的债券（含回购）交易。

6.4.10.4 报告期内转融通证券出借业务发生重大关联交易事项的说明

6.4.10.4.1 与关联方通过约定申报方式进行的适用固定期限费率的证券出借业务的情况

本基金于本报告期及上年度可比期间未与关联方发生转融通证券出借业务交易。

6.4.10.4.2 与关联方通过约定申报方式进行的适用市场化期限费率的证券出借业务的情况

本基金于本报告期及上年度可比期间未与关联方发生转融通证券出借业务交易。

6.4.10.5 各关联方投资本基金的情况

6.4.10.5.1 报告期内基金管理人运用固有资金投资本基金的情况

本基金的基金管理人于本报告期及上年度可比期间均未运用固有资金投资本基金。

6.4.10.5.2 报告期末除基金管理人之外的其他关联方投资本基金的情况

本基金的其他关联方于本报告期末及上年度末均未持有本基金份额。

6.4.10.6 由关联方保管的银行存款余额及当期产生的利息收入

单位：人民币元

关联方名称	本期 2025 年 1 月 1 日至 2025 年 6 月 30 日		上年度可比期间 2024 年 1 月 1 日至 2024 年 6 月 30 日	
	期末余额	当期利息收入	期末余额	当期利息收入
中国建设银行－活期	24,221,229.75	34,809.82	22,524,139.24	63,943.42

注：本基金的活期银行存款由基金托管人保管，并按银行间同业利率计息。

6.4.10.7 本基金在承销期内参与关联方承销证券的情况

本基金本报告期及上年度可比期间未在承销期内参与关联方承销的证券。

6.4.10.8 其他关联交易事项的说明

本基金本报告期及上年度可比期间无其他关联交易事项。

6.4.11 利润分配情况

本基金本报告期无利润分配。

6.4.12 期末（2025 年 6 月 30 日）本基金持有的流通受限证券

6.4.12.1 因认购新发/增发证券而于期末持有的流通受限证券

金额单位：人民币元

6.4.12.1.1 受限证券类别：股票										
证券代码	证券名称	成功认购日	受限期	流通受限类型	认购价格	期末估值单价	数量（单位：股）	期末成本总额	期末估值总额	备注
001335	信凯科技	2025 年 4 月 2 日	6 个月	新股流通受限	12.80	28.05	80	1,024.00	2,244.00	—
001356	富	2025	6 个月	新股	5.30	14.44	493	2,612.90	7,118.92	—



	岭股份	年1月16日		流通受限						
001390	古麒绒材	2025年5月21日	6个月	新股流通受限	12.08	18.12	178	2,150.24	3,225.36	-
001395	亚联机械	2025年1月20日	6个月	新股流通受限	19.08	47.25	80	1,526.40	3,780.00	-
301173	毓恬冠佳	2025年2月24日	6个月	新股流通受限	28.33	44.98	173	4,901.09	7,781.54	-
301275	汉朔科技	2025年3月4日	6个月	新股流通受限	27.50	56.19	180	4,950.00	10,114.20	-
301458	钧崴电子	2025年1月2日	6个月	新股流通受限	10.40	34.11	592	6,156.80	20,193.12	-
301479	弘景光电	2025年3月6日	6个月	新股流通受限	41.90	77.87	108	4,525.20	8,409.96	-
301479	弘景光电	2025年5月28日	1-6个月(含)	新股流通受限	-	77.87	43	-	3,348.41	转增股
301501	恒鑫生活	2025年3月11日	6个月	新股流通受限	39.92	45.22	125	4,990.00	5,652.50	-
301501	恒鑫生活	2025年6月6日	1-6个月(含)	新股流通受限	-	45.22	56	-	2,532.32	转增股
301560	众捷汽车	2025年4月17日	6个月	新股流通受限	16.50	27.45	190	3,135.00	5,215.50	-
301595	太	2025	6个月	新股	17.05	29.10	196	3,341.80	5,703.60	-

	力科技	年5月12日		流通受限						
301601	惠通科技	2025年1月8日	6个月	新股流通受限	11.80	33.85	342	4,035.60	11,576.70	-
301636	泽润新能	2025年4月30日	6个月	新股流通受限	33.06	47.46	128	4,231.68	6,074.88	-
301658	首航新能	2025年3月26日	6个月	新股流通受限	11.80	22.98	437	5,156.60	10,042.26	-
301662	宏工科技	2025年4月10日	6个月	新股流通受限	26.60	82.50	143	3,803.80	11,797.50	-
301665	泰禾股份	2025年4月2日	6个月	新股流通受限	10.27	22.39	393	4,036.11	8,799.27	-
301678	新恒汇	2025年6月13日	6个月	新股流通受限	12.80	44.54	371	4,748.80	16,524.34	-
603014	威高血净	2025年5月12日	6个月	新股流通受限	26.50	32.68	128	3,392.00	4,183.04	-
603049	中策橡胶	2025年5月27日	6个月	新股流通受限	46.50	42.85	114	5,301.00	4,884.90	-
603072	天和磁材	2024年12月24日	6个月	新股流通受限	12.30	54.45	164	2,017.20	8,929.80	-
603120	肯特催化	2025年4月9日	6个月	新股流通受限	15.00	33.43	65	975.00	2,172.95	-
603202	天有	2025年4月	6个月	新股流通	93.50	90.66	37	3,459.50	3,354.42	-

	为	16 日		受限						
603210	泰鸿万立	2025 年 4 月 1 日	6 个月	新股流通受限	8.60	15.61	286	2,459.60	4,464.46	-
603271	永杰新材	2025 年 3 月 4 日	6 个月	新股流通受限	20.60	35.08	83	1,709.80	2,911.64	-
603400	华之杰	2025 年 6 月 12 日	6 个月	新股流通受限	19.88	43.81	57	1,133.16	2,497.17	-
603409	汇通控股	2025 年 2 月 25 日	6 个月	新股流通受限	24.18	33.32	77	1,861.86	2,565.64	-
688411	海博思创	2025 年 1 月 20 日	6 个月	新股流通受限	19.38	83.49	349	6,763.62	29,138.01	-
688583	思看科技	2025 年 1 月 8 日	6 个月	新股流通受限	33.46	79.68	175	5,855.50	13,944.00	-
688583	思看科技	2025 年 6 月 19 日	1 个月内(含)	新股流通受限	-	79.68	52	-	4,143.36	转增股
688757	胜科纳米	2025 年 3 月 18 日	6 个月	新股流通受限	9.08	25.94	536	4,866.88	13,903.84	-
688758	赛分科技	2025 年 1 月 2 日	6 个月	新股流通受限	4.32	16.97	777	3,356.64	13,185.69	-
688775	影石创新	2025 年 6 月 4 日	6 个月	新股流通受限	47.27	124.16	203	9,595.81	25,204.48	-

6.4.12.1.2 受限证券类别：债券

证券代码	证券名	成功认购日	受限期	流通受限类型	认购价格	期末估值单价	数量(单位:)	期末成本总额	期末估值总额	备注
------	-----	-------	-----	--------	------	--------	---------	--------	--------	----

	称						张)			
118056	路维转债	2025 年 6 月 12 日	1 个月 内(含)	新债 未上 市	100.00	100.01	150	15,000.00	15,001.32	-
123257	安克转债	2025 年 6 月 16 日	1 个月 内(含)	新债 未上 市	100.00	100.01	13	1,300.00	1,300.09	-

注：以上限售股的实际流通日期以上市公司的公告为准。

6.4.12.2 期末持有的暂时停牌等流通受限股票

金额单位：人民币元

股票代 码	股 票 名 称	停牌 日期	停牌 原因	期末 估值 单价	复 牌 日期	复牌 开盘单 价	数量 (股)	期末 成本总额	期末 估值总额	备注
688313	仕佳光子	2025 年 6 月 30 日	重大事 项停牌	38.05	2025 年 7 月 11 日	39.98	7,600	254,148.71	289,180.00	-
600962	国投中鲁	2025 年 6 月 23 日	重大事 项停牌	13.43	2025 年 7 月 7 日	14.77	8,800	119,759.97	118,184.00	-
000633	合金投资	2025 年 6 月 24 日	重大事 项停牌	6.15	2025 年 7 月 1 日	6.77	2,800	18,503.00	17,220.00	-

6.4.12.3 期末债券正回购交易中作为抵押的债券

6.4.12.3.1 银行间市场债券正回购

截至本报告期末 2025 年 6 月 30 日止，本基金无因从事银行间市场债券正回购交易形成的卖出回购证券款余额。

6.4.12.3.2 交易所市场债券正回购

截至本报告期末 2025 年 6 月 30 日止，本基金无因从事证券交易所债券正回购交易形成的卖出回购证券款余额。

6.4.12.4 期末参与转融通证券出借业务的证券

本基金本报告期末无参与转融通证券出借业务的证券。

## 6.4.13 金融工具风险及管理

### 6.4.13.1 风险管理政策和组织架构

本基金在日常经营活动中由金融工具产生的风险主要包括信用风险、流动性风险及市场风险。本基金管理人制定了政策和程序来识别及分析这些风险，并设定适当的风险限额及内部控制流程，通过可靠的管理及信息系统持续监控上述各类风险。

本基金管理人秉承全面风险管理的理念，将风险管理融入业务中，建立了以风险管理委员会为核心，由风险管理委员会、督察长、法律监察稽核部和相关业务部门构成的风险管理架构体系。各业务部门负责人为其所在部门的风险管理第一责任人，对本部门业务范围内的风险负有管控和及时报告的义务。员工在其岗位职责范围内承担相应风险管理责任。本基金管理人配备的风险管理人员对投资风险进行独立的监控并及时向管理层汇报。

### 6.4.13.2 信用风险

信用风险是指基金在交易过程中因交易对手未履行合约责任，或者基金所投资证券的发行人出现违约、拒绝支付到期本息等导致基金资产损失和收益变化的风险。

本基金的投资范围及投资比例符合相关法律法规的要求、相关监管机构的相关规定及本基金的合同要求。本基金管理人通过建立和完善内部信用评级体系和交易对手库，对发行人及债券投资进行内部评级，对交易对手的资信状况进行充分评估、设定授信额度，以控制可能出现的信用风险。本基金的活期银行存款存放在具有托管资格的银行；本基金存放定期存款前，均对交易对手进行信用评估以控制相应的信用风险，因而与银行存款相关的信用风险不重大。本基金在交易所进行的交易均与中国证券登记结算有限责任公司完成证券交收和款项清算，因此违约风险发生的可能性很小；本基金在银行间同业市场仅与达到本基金管理人既定信用政策标准的交易对手进行交易，以控制相应的信用风险。

本基金管理人还通过分散化投资以分散信用风险。本基金投资于一家公司发行的证券市值不超过基金资产净值的 10%，且本基金与由本基金管理人管理的其他基金共同持有一家公司发行的证券，不得超过该证券余额的 10%。

于本报告期末，本基金持有除国债、央行票据、政策性金融债及地方政府债券之外的债券和资产支持证券的账面价值占基金净资产的比例为 0.01%（上年度末：0.00%）。

### 6.4.13.3 流动性风险

流动性风险，是指基金管理人未能以合理价格及时变现基金资产以支付投资者赎回款项的风险。本基金的流动性风险一方面来自于投资品种所处的交易市场不活跃而带来的变现困难，另一方面来自于基金份额持有人可依据基金合同约定要求赎回其持有的基金份额。

本基金的基金管理人专业审慎、勤勉尽责地管控本基金的流动性风险，全覆盖、多维度的建立以压力测试为核心的流动性风险监测与预警制度，确保本基金组合的资产变现能力与投资者赎回需求匹配与平衡。

#### 6.4.13.3.1 报告期内本基金组合资产的流动性风险分析

本基金的基金管理人在基金运作过程中严格按照《公开募集证券投资基金运作管理办法》及《公开募集开放式证券投资基金流动性风险管理规定》（自 2017 年 10 月 1 日起施行）等法规的要求对本基金组合资产的流动性风险进行管理，通过独立的风险管理部门对本基金组合持仓集中度指标、流通受限的投资品种比例以及组合在短期内变现能力的综合指标等流动性指标进行持续的监测和分析。

本基金投资于一家公司发行的证券市值不超过基金资产净值的 10%，且本基金与由本基金的基金管理人管理的其他基金共同持有一家公司的证券不得超过该证券的 10%。由本基金的基金管理人管理的所有开放式基金于开放期内共同持有一家上市公司发行的可流通股票不得超过该上市公司可流通股票的 15%，由本基金的基金管理人管理的全部投资组合持有一家上市公司发行的可流通股票，不得超过该上市公司可流通股票的 30%（完全按照有关指数构成比例进行证券投资的开放式基金及中国证监会认定的特殊投资组合不受该比例限制）。

本基金所持部分证券在证券交易所上市，其余亦可在银行间同业市场交易，部分基金资产流通暂时受限制不能自由转让的情况参见附注 6.4.12。此外，本基金可通过卖出回购金融资产方式借入短期资金应对流动性需求，其上限一般不超过基金持有的债券投资的公允价值。本基金主动投资于流动性受限资产的市值合计不得超过基金资产净值的 15%。

本基金的基金管理人对其管理的所有开放式基金于开放期内，对基金组合资产中 7 个工作日内可变现资产的可变现价值进行审慎评估与测算，确保每日确认的净赎回申请不得超过 7 个工作日内可变现资产的可变现价值。

同时，本基金的基金管理人通过合理分散逆回购交易的到期日与交易对手的集中度；按照穿透原则对交易对手的财务状况、偿付能力及杠杆水平等进行必要的尽职调查与严格的准入管理，以及对不同的交易对手实施交易额度管理并进行动态调整等措施严格管理本基金从事逆回购交易的流动性风险和交易对手风险。此外，本基金的基金管理人建立了逆回购交易质押品管理制度：根据质押品的资质确定质押率水平；持续监测质押品的风险状况与价值变动以确保质押品按公允价值计算足额；并在与私募类证券资管产品及中国证监会认定的其他主体为交易对手开展逆回购交易时，可接受质押品的资质要求与基金合同约定的投资范围保持一致。

6.4.13.4 市场风险

市场风险是指金融工具的公允价值或未来现金流量因市场价格变动而发生波动的风险，包括利率风险、外汇风险和其他价格风险。本基金管理人通过对不同类型的风险分别设定风险限制，并由独立于投资部门的风险管理人员监控、报告以及定期风险回顾的方法管理投资组合的市场风险。

6.4.13.4.1 利率风险

利率风险是指金融工具的公允价值或未来现金流量因市场利率变动而发生波动的风险。

本基金管理人通过风险管理人员定期监控组合中债券投资部分的利率风险，及时调整投资组合久期等方法管理利率风险。

下表统计了本基金的利率风险敞口。表中所示为本基金资产及负债的账面价值，并按照合同约定的重新定价日或到期日进行了分类。

6.4.13.4.1.1 利率风险敞口

单位：人民币元

本期末 2025 年 6 月 30 日	1 个月以内	1-3 个 月	3 个月-1 年	1-5 年	5 年以上	不计息	合计
资产							
货币资金	24,221,229.75	-	-	-	-	-	24,221,229.75
结算备付金	4,279,689.44	-	-	-	-	-	4,279,689.44
存出保证金	43,010.57	-	-	-	-	1,811,347.20	1,854,357.77
交易性金融资产	-	-	-	-	16,301.41	211,775,750.31	211,792,051.72
应收申购款	-	-	-	-	-	1,930,152.32	1,930,152.32
应收清算款	-	-	-	-	-	402,512.87	402,512.87
资产总计	28,543,929.76	-	-	-	16,301.41	215,919,762.70	244,479,993.87
负债							
应付赎回款	-	-	-	-	-	2,096,576.62	2,096,576.62
应付管理人报酬	-	-	-	-	-	229,164.33	229,164.33
应付托管费	-	-	-	-	-	38,194.03	38,194.03
应付清算款	-	-	-	-	-	427,594.67	427,594.67
应付销售服务费	-	-	-	-	-	399.90	399.90
应交税费	-	-	-	-	-	21,527.49	21,527.49
其他负债	-	-	-	-	-	480,814.49	480,814.49
负债总计	-	-	-	-	-	3,294,271.53	3,294,271.53
利率敏感度缺口	28,543,929.76	-	-	-	16,301.41	-	-
上年度末	1 个月以内	1-3 个	3 个月-1	1-5	5 年以上	不计息	合计

2024 年 12 月 31 日		月	年	年			
资产							
货币资金	10,734,762.23	-	-	-	-	-	10,734,762.23
结算备付金	1,008,159.18	-	-	-	-	-	1,008,159.18
存出保证金	71,398.86	-	-	-	-	-	71,398.86
交易性金融资产	-	-	-	-	-	-164,247,536.90	164,247,536.90
应收申购款	-	-	-	-	-	88,398.49	88,398.49
应收清算款	-	-	-	-	-	70,068.21	70,068.21
资产总计	11,814,320.27	-	-	-	-	-164,406,003.60	176,220,323.87
负债							
应付赎回款	-	-	-	-	-	257,741.47	257,741.47
应付管理人报酬	-	-	-	-	-	185,527.10	185,527.10
应付托管费	-	-	-	-	-	30,921.19	30,921.19
应交税费	-	-	-	-	-	0.69	0.69
其他负债	-	-	-	-	-	492,873.52	492,873.52
负债总计	-	-	-	-	-	967,063.97	967,063.97
利率敏感度缺口	11,814,320.27	-	-	-	-	-	-

6.4.13.4.1.2 利率风险的敏感性分析

于本报告期末，本基金持有的债券资产的账面价值占资产净值比例为 0.01%（上年度末：0.00%），因此市场利率的变动对于本基金资产净值无重大影响（上年度末：同）。

6.4.13.4.2 外汇风险

外汇风险是指金融工具的公允价值或未来现金流量因外汇汇率变动而发生波动的风险。本基金的所有资产及负债以人民币计价，因此无重大外汇风险。

6.4.13.4.3 其他价格风险

其他价格风险是指金融工具的公允价值或未来现金流量因除外汇风险和利率风险以外的市场价格变动而发生波动的风险。本基金主要投资于证券交易所上市或银行间同业市场交易的证券，所面临的其他价格风险来源于单个证券发行主体自身经营情况或特殊事项的影响，也可能来源于证券市场整体波动的影响。本基金通过投资组合的分散化降低其它价格风险，并且本基金管理人每日对本基金所持有的证券价格实施监控。

6.4.13.4.3.1 其他价格风险敞口

金额单位：人民币元

项目	本期末 2025 年 6 月 30 日	上年度末 2024 年 12 月 31 日
----	------------------------	--------------------------



	公允价值	占基金资产净值 比例（%）	公允价值	占基金资产净值 比例（%）
交易性金融资产—股票投资	211,775,750.31	87.81	164,247,536.90	93.72
交易性金融资产—基金投资	—	—	—	—
交易性金融资产—贵金属投资	—	—	—	—
衍生金融资产—权证投资	—	—	—	—
其他	—	—	—	—
合计	211,775,750.31	87.81	164,247,536.90	93.72

注：其他包含在期货交易所交易的期货投资（附注：6.4.7.3）。在当日无负债结算制度下，期货投资与相关的期货暂收款（结算所得的持仓损益）之间按抵销后的净额为 0。

6.4.13.4.3.2 其他价格风险的敏感性分析

假设	除沪深 300 指数以外的其他市场变量保持不变		
分析	相关风险变量的变动	对资产负债表日基金资产净值的影响金额（单位：人民币元）	
		本期末（2025 年 6 月 30 日）	上年度末（2024 年 12 月 31 日）
	沪深 300 指数上升 5%	14,523,221.25	9,475,861.12
	沪深 300 指数下降 5%	-14,523,221.25	-9,475,861.12

6.4.14 公允价值

6.4.14.1 金融工具公允价值计量的方法

公允价值计量结果所属的层次，由对公允价值计量整体而言具有重要意义的输入值所属的最低层次决定：第一层次：相同资产或负债在活跃市场上未经调整的报价；第二层次：除第一层次输入值外相关资产或负债直接或间接可观察的输入值；第三层次：相关资产或负债的不可观察输入值。

6.4.14.2 持续的以公允价值计量的金融工具

6.4.14.2.1 各层次金融工具的公允价值

单位：人民币元

公允价值计量结果所属的层次	本期末 2025 年 6 月 30 日	上年度末 2024 年 12 月 31 日
第一层次	211,065,548.53	163,933,003.26
第二层次	440,885.41	20,098.20
第三层次	285,617.78	294,435.44
合计	211,792,051.72	164,247,536.90

6.4.14.2.2 公允价值所属层次间的重大变动

对于公开市场交易的证券等投资，若出现交易不活跃、非公开发行等情况，本基金不会于交易不活跃期间及限售期间将相关投资的公允价值列入第一层次，并根据估值调整中采用的对公允价值计量整体而言具有重要意义的输入值所属的最低层次，确定相关投资的公允价值应属第二层次或第三层次。

6.4.14.3 非持续的以公允价值计量的金融工具的说明

本基金本报告期末及上年度末均未持有非持续的以公允价值计量的金融工具。

6.4.14.4 不以公允价值计量的金融工具的相关说明

不以公允价值计量的金融资产和负债主要包括应收款项和其他金融负债，其账面价值与公允价值相差很小。

6.4.15 有助于理解和分析会计报表需要说明的其他事项

无。

§ 7 投资组合报告

7.1 期末基金资产组合情况

金额单位：人民币元

序号	项目	金额	占基金总资产的比例（%）
1	权益投资	211,775,750.31	86.62
	其中：股票	211,775,750.31	86.62
2	基金投资	-	-
3	固定收益投资	16,301.41	0.01
	其中：债券	16,301.41	0.01
	资产支持证券	-	-
4	贵金属投资	-	-
5	金融衍生品投资	-	-
6	买入返售金融资产	-	-
	其中：买断式回购的买入返售金融资产	-	-

	产		
7	银行存款和结算备付金合计	28,500,919.19	11.66
8	其他各项资产	4,187,022.96	1.71
9	合计	244,479,993.87	100.00

7.2 报告期末按行业分类的股票投资组合

7.2.1 报告期末按行业分类的境内股票投资组合

金额单位：人民币元

代码	行业类别	公允价值（元）	占基金资产净值比例（%）
A	农、林、牧、渔业	730,564.00	0.30
B	采矿业	4,722,867.00	1.96
C	制造业	142,143,830.09	58.94
D	电力、热力、燃气及水生产和供应业	4,546,057.00	1.88
E	建筑业	2,804,302.90	1.16
F	批发和零售业	6,071,465.50	2.52
G	交通运输、仓储和邮政业	3,696,192.00	1.53
H	住宿和餐饮业	-	-
I	信息传输、软件和信息技术服务业	27,268,447.23	11.31
J	金融业	4,001,877.50	1.66
K	房地产业	4,363,601.00	1.81
L	租赁和商务服务业	3,587,958.00	1.49
M	科学研究和技术服务业	3,391,895.09	1.41
N	水利、环境和公共设施管理业	1,355,236.00	0.56
O	居民服务、修理和其他服务业	-	-
P	教育	-	-
Q	卫生和社会工作	589,974.00	0.24
R	文化、体育和娱乐业	2,398,835.00	0.99
S	综合	102,648.00	0.04
	合计	211,775,750.31	87.81

7.2.2 报告期末按行业分类的港股通投资股票投资组合

无。

7.3 期末按公允价值占基金资产净值比例大小排序的所有股票投资明细

金额单位：人民币元

序号	股票代码	股票名称	数量（股）	公允价值（元）	占基金资产净值比例（%）
1	300232	洲明科技	184,500	1,335,780.00	0.55
2	601311	骆驼股份	147,800	1,334,634.00	0.55
3	603444	吉比特	4,400	1,328,580.00	0.55
4	603005	晶方科技	45,660	1,296,287.40	0.54

5	300113	顺网科技	65,200	1,288,352.00	0.53
6	002314	南山控股	447,900	1,177,977.00	0.49
7	002624	完美世界	76,400	1,158,988.00	0.48
8	002249	大洋电机	175,100	1,152,158.00	0.48
9	002315	焦点科技	24,900	1,137,681.00	0.47
10	002701	奥瑞金	183,000	1,088,850.00	0.45
11	600866	星湖科技	156,700	1,082,797.00	0.45
12	002202	金风科技	105,200	1,078,300.00	0.45
13	300768	迪普科技	59,200	1,015,280.00	0.42
14	603236	移远通信	11,800	1,012,440.00	0.42
15	300443	金雷股份	44,000	994,400.00	0.41
16	301078	孩子王	75,800	990,706.00	0.41
17	300762	上海瀚讯	43,700	988,931.00	0.41
18	603267	鸿远电子	19,600	985,292.00	0.41
19	601126	四方股份	60,200	979,454.00	0.41
20	603766	隆鑫通用	76,700	978,692.00	0.41
21	600216	浙江医药	65,200	964,308.00	0.40
22	300101	振芯科技	42,200	954,986.00	0.40
23	605376	博迁新材	24,100	923,753.00	0.38
24	600578	京能电力	201,800	906,082.00	0.38
25	300570	太辰光	9,200	886,696.00	0.37
26	000690	宝新能源	189,800	863,590.00	0.36
27	300231	银信科技	69,700	858,007.00	0.36
28	002151	北斗星通	29,500	846,355.00	0.35
29	301080	百普赛斯	11,600	829,748.00	0.34
30	600266	城建发展	181,400	823,556.00	0.34
31	600305	恒顺醋业	105,800	817,834.00	0.34
32	300777	中简科技	22,200	804,750.00	0.33
33	300363	博腾股份	46,800	799,344.00	0.33
34	600267	海正药业	86,400	799,200.00	0.33
35	002597	金禾实业	33,700	793,635.00	0.33
36	688208	道通科技	25,799	789,449.40	0.33
37	601168	西部矿业	46,500	773,295.00	0.32
38	601677	明泰铝业	61,700	766,314.00	0.32
39	002948	青岛银行	153,300	763,434.00	0.32
40	600073	光明肉业	101,800	751,284.00	0.31
41	600718	东软集团	77,000	750,750.00	0.31
42	301029	怡合达	32,700	747,522.00	0.31
43	688029	南微医学	11,000	743,050.00	0.31
44	601218	吉鑫科技	179,900	739,389.00	0.31
45	600710	苏美达	76,200	732,282.00	0.30
46	600771	广誉远	36,100	727,776.00	0.30
47	000156	华数传媒	90,700	720,158.00	0.30

48	300627	华测导航	20,500	717,500.00	0.30
49	002284	亚太股份	64,400	711,620.00	0.30
50	600664	哈药股份	193,300	711,344.00	0.29
51	301526	国际复材	194,300	707,252.00	0.29
52	300573	兴齐眼药	13,612	704,965.48	0.29
53	300365	恒华科技	105,300	693,927.00	0.29
54	300685	艾德生物	32,200	693,266.00	0.29
55	605111	新洁能	22,540	692,879.60	0.29
56	002993	奥海科技	16,400	680,108.00	0.28
57	600572	康恩贝	155,000	678,900.00	0.28
58	000528	柳 工	70,500	677,505.00	0.28
59	300990	同飞股份	13,500	673,650.00	0.28
60	002777	久远银海	36,600	668,316.00	0.28
61	002852	道道全	68,800	657,728.00	0.27
62	001339	智微智能	13,500	652,455.00	0.27
63	600482	中国动力	28,100	648,267.00	0.27
64	300080	易成新能	153,800	642,884.00	0.27
65	300850	新强联	17,745	635,625.90	0.26
66	688185	康希诺	10,630	633,866.90	0.26
67	002516	旷达科技	120,500	620,575.00	0.26
68	300456	赛微电子	36,000	618,840.00	0.26
69	603699	纽威股份	19,700	614,049.00	0.25
70	300779	惠城环保	3,400	606,866.00	0.25
71	002698	博实股份	38,200	593,628.00	0.25
72	600496	精工钢构	185,200	592,640.00	0.25
73	301221	光庭信息	11,400	592,458.00	0.25
74	300079	数码视讯	100,800	589,680.00	0.24
75	688131	皓元医药	12,177	588,757.95	0.24
76	002985	北摩高科	19,400	586,850.00	0.24
77	002048	宁波华翔	31,700	583,597.00	0.24
78	000415	渤海租赁	175,000	582,750.00	0.24
79	601886	江河集团	94,400	580,560.00	0.24
80	000783	长江证券	83,500	578,655.00	0.24
81	688233	神工股份	18,090	574,719.30	0.24
82	002056	横店东磁	40,600	574,490.00	0.24
83	300119	瑞普生物	29,400	570,948.00	0.24
84	603508	思维列控	21,500	569,320.00	0.24
85	000029	深深房 A	30,000	564,600.00	0.23
86	002004	华邦健康	135,300	564,201.00	0.23
87	000676	智度股份	61,700	562,704.00	0.23
88	600338	西藏珠峰	50,400	558,936.00	0.23
89	300226	上海钢联	24,400	557,296.00	0.23
90	002414	高德红外	54,328	556,862.00	0.23

91	300261	雅本化学	77,700	555,555.00	0.23
92	688127	蓝特光学	21,200	545,052.00	0.23
93	688258	卓易信息	11,100	537,573.00	0.22
94	603197	保隆科技	13,700	535,259.00	0.22
95	002073	软控股份	60,000	533,400.00	0.22
96	605296	神农集团	17,300	531,802.00	0.22
97	600874	创业环保	88,400	527,748.00	0.22
98	002155	湖南黄金	29,240	521,934.00	0.22
99	000902	新洋丰	37,700	521,391.00	0.22
100	000700	模塑科技	65,700	515,745.00	0.21
101	600420	国药现代	47,800	509,070.00	0.21
102	688498	源杰科技	2,600	507,000.00	0.21
103	600640	国脉文化	41,100	498,132.00	0.21
104	603919	金徽酒	27,500	497,750.00	0.21
105	002668	TCL 智家	50,200	490,454.00	0.20
106	600750	江中药业	22,462	490,345.46	0.20
107	002010	传化智联	87,500	488,250.00	0.20
108	002206	海 利 得	95,200	486,472.00	0.20
109	000960	锡业股份	31,700	485,010.00	0.20
110	002011	盾安环境	41,700	483,720.00	0.20
111	002545	东方铁塔	54,400	483,616.00	0.20
112	600179	安通控股	174,100	480,516.00	0.20
113	603087	甘李药业	8,700	476,586.00	0.20
114	300994	久祺股份	30,400	475,456.00	0.20
115	603383	顶点软件	11,200	474,880.00	0.20
116	000686	东北证券	62,200	474,586.00	0.20
117	002649	博彦科技	32,600	473,678.00	0.20
118	300655	晶瑞电材	47,300	473,473.00	0.20
119	600662	外服控股	92,400	472,164.00	0.20
120	301328	维峰电子	11,200	472,080.00	0.20
121	002815	崇达技术	41,600	471,328.00	0.20
122	300684	中石科技	19,700	470,436.00	0.20
123	300708	聚灿光电	39,200	470,400.00	0.20
124	000957	中通客车	42,700	466,711.00	0.19
125	300207	欣旺达	23,200	465,392.00	0.19
126	000498	山东路桥	78,700	462,756.00	0.19
127	000039	中集集团	58,800	462,168.00	0.19
128	300666	江丰电子	6,100	452,010.00	0.19
129	300134	大富科技	36,600	447,618.00	0.19
130	300236	上海新阳	11,500	446,200.00	0.19
131	688088	虹软科技	9,228	445,251.00	0.18
132	600873	梅花生物	41,400	442,566.00	0.18
133	688209	英集芯	23,900	441,433.00	0.18

134	000823	超声电子	37,200	440,820.00	0.18
135	300369	绿盟科技	56,700	440,559.00	0.18
136	688048	长光华芯	7,600	438,824.00	0.18
137	300693	盛弘股份	14,600	437,416.00	0.18
138	002075	沙钢股份	74,300	432,426.00	0.18
139	600201	生物股份	53,700	430,674.00	0.18
140	688306	均普智能	43,600	429,024.00	0.18
141	601678	滨化股份	102,800	425,592.00	0.18
142	601369	陕鼓动力	48,301	423,599.77	0.18
143	600163	中闽能源	82,400	421,888.00	0.17
144	601519	大智慧	41,400	421,866.00	0.17
145	301205	联特科技	4,400	421,784.00	0.17
146	000049	德赛电池	18,200	414,232.00	0.17
147	600063	皖维高新	90,000	412,200.00	0.17
148	600812	华北制药	66,500	410,970.00	0.17
149	603678	火炬电子	10,800	410,724.00	0.17
150	600058	五矿发展	53,100	410,463.00	0.17
151	000680	山推股份	45,700	409,929.00	0.17
152	688007	光峰科技	28,252	408,523.92	0.17
153	301510	固高科技	13,400	402,670.00	0.17
154	000727	冠捷科技	165,100	401,193.00	0.17
155	688037	芯源微	3,685	395,032.00	0.16
156	601827	三峰环境	46,500	390,600.00	0.16
157	002600	领益智造	45,300	389,127.00	0.16
158	002498	汉缆股份	114,600	387,348.00	0.16
159	688001	华兴源创	15,300	386,631.00	0.16
160	002468	申通快递	36,100	385,909.00	0.16
161	600491	龙元建设	104,800	385,664.00	0.16
162	600428	中远海特	61,400	383,750.00	0.16
163	300648	星云股份	11,100	383,616.00	0.16
164	002099	海翔药业	69,400	381,700.00	0.16
165	600742	富维股份	40,000	380,400.00	0.16
166	600459	贵研铂业	24,400	378,444.00	0.16
167	603636	南威软件	29,900	377,936.00	0.16
168	001203	大中矿业	39,900	377,055.00	0.16
169	002881	美格智能	8,100	375,840.00	0.16
170	600380	健康元	33,900	373,917.00	0.16
171	688343	云天励飞	7,520	371,638.40	0.15
172	603881	数据港	14,500	370,475.00	0.15
173	300182	捷成股份	67,100	369,721.00	0.15
174	002681	奋达科技	54,300	367,611.00	0.15
175	000829	天音控股	35,800	365,518.00	0.15
176	603920	世运电路	11,900	363,069.00	0.15

177	002913	奥士康	12,300	361,743.00	0.15
178	603583	捷昌驱动	9,800	357,896.00	0.15
179	688025	杰普特	5,000	357,500.00	0.15
180	600143	金发科技	34,600	356,726.00	0.15
181	002446	盛路通信	47,800	352,764.00	0.15
182	002396	星网锐捷	15,557	349,254.65	0.14
183	688213	思特威	3,400	347,548.00	0.14
184	301031	中熔电气	4,356	346,955.40	0.14
185	603588	高能环境	61,200	345,168.00	0.14
186	605305	中际联合	12,400	344,472.00	0.14
187	300244	迪安诊断	23,100	344,190.00	0.14
188	603187	海容冷链	29,200	343,392.00	0.14
189	000901	航天科技	27,600	343,068.00	0.14
190	688484	南芯科技	8,669	342,858.95	0.14
191	300972	万辰集团	1,900	342,456.00	0.14
192	300360	炬华科技	21,400	337,050.00	0.14
193	000915	华特达因	9,500	335,825.00	0.14
194	601515	东峰集团	87,600	334,632.00	0.14
195	002060	广东建工	95,600	332,688.00	0.14
196	688289	圣湘生物	16,232	332,431.36	0.14
197	600096	云天化	15,100	331,747.00	0.14
198	301217	铜冠铜箔	26,500	331,515.00	0.14
199	603612	索通发展	17,900	329,002.00	0.14
200	300049	福瑞股份	10,100	327,543.00	0.14
201	603171	税友股份	7,600	326,116.00	0.14
202	002487	大金重工	9,800	322,420.00	0.13
203	688400	凌云光	11,600	319,812.00	0.13
204	600075	新疆天业	75,100	317,673.00	0.13
205	300319	麦捷科技	29,400	315,756.00	0.13
206	300787	海能实业	22,780	315,503.00	0.13
207	600682	南京新百	46,800	314,496.00	0.13
208	603858	步长制药	19,300	313,432.00	0.13
209	002585	双星新材	57,400	313,404.00	0.13
210	600782	新钢股份	88,300	312,582.00	0.13
211	002351	漫步者	23,700	310,944.00	0.13
212	301069	凯盛新材	19,300	310,923.00	0.13
213	603730	岱美股份	53,560	304,756.40	0.13
214	600207	安彩高科	63,800	303,688.00	0.13
215	002891	中宠股份	4,900	303,163.00	0.13
216	002384	东山精密	8,000	302,160.00	0.13
217	300825	阿尔特	27,900	301,599.00	0.13
218	300900	广联航空	12,400	300,948.00	0.12
219	002003	伟星股份	27,100	295,661.00	0.12



220	000719	中原传媒	23,800	295,358.00	0.12
221	300303	聚飞光电	46,300	293,542.00	0.12
222	600151	航天机电	40,200	293,058.00	0.12
223	688123	聚辰股份	3,600	291,564.00	0.12
224	688313	仕佳光子	7,600	289,180.00	0.12
225	002126	银轮股份	11,900	288,932.00	0.12
226	002091	江苏国泰	39,700	288,619.00	0.12
227	600320	振华重工	65,400	285,798.00	0.12
228	002345	潮宏基	19,500	285,285.00	0.12
229	000720	新能泰山	81,700	285,133.00	0.12
230	688031	星环科技	6,100	284,443.00	0.12
231	002739	万达电影	24,800	283,464.00	0.12
232	600064	南京高科	36,700	282,957.00	0.12
233	002317	众生药业	18,800	282,188.00	0.12
234	603132	金徽股份	21,200	281,324.00	0.12
235	603466	风语筑	27,800	280,502.00	0.12
236	300222	科大智能	27,500	280,225.00	0.12
237	600933	爱柯迪	17,500	280,175.00	0.12
238	002532	天山铝业	33,700	280,047.00	0.12
239	300455	航天智装	19,400	279,360.00	0.12
240	600757	长江传媒	30,100	279,328.00	0.12
241	688508	芯朋微	5,000	279,100.00	0.12
242	300913	兆龙互连	5,940	278,110.80	0.12
243	300298	三诺生物	12,300	277,857.00	0.12
244	002416	爱施德	23,000	276,460.00	0.11
245	300133	华策影视	36,800	276,368.00	0.11
246	688668	鼎通科技	4,400	274,824.00	0.11
247	600595	中孚实业	62,700	274,626.00	0.11
248	688559	海目星	8,200	269,780.00	0.11
249	688063	派能科技	5,981	269,623.48	0.11
250	002380	科远智慧	11,000	268,950.00	0.11
251	688315	诺禾致源	19,000	268,280.00	0.11
252	000600	建投能源	38,800	268,108.00	0.11
253	600621	华鑫股份	17,400	266,394.00	0.11
254	601991	大唐发电	83,900	265,963.00	0.11
255	600993	马应龙	9,400	265,832.00	0.11
256	600882	妙可蓝多	8,700	265,611.00	0.11
257	300373	扬杰科技	5,100	264,690.00	0.11
258	000878	云南铜业	20,800	264,576.00	0.11
259	300672	国科微	3,100	263,252.00	0.11
260	600033	福建高速	73,600	260,544.00	0.11
261	600864	哈投股份	43,600	260,292.00	0.11
262	603218	日月股份	20,500	260,145.00	0.11

263	300041	回天新材	27,500	259,050.00	0.11
264	002328	新朋股份	44,500	258,990.00	0.11
265	688322	奥比中光	4,362	257,401.62	0.11
266	002128	电投能源	13,000	257,140.00	0.11
267	688166	博瑞医药	4,700	252,437.00	0.10
268	002121	科陆电子	50,400	252,000.00	0.10
269	600301	华锡有色	12,600	251,622.00	0.10
270	300802	矩子科技	13,300	250,572.00	0.10
270	600729	重庆百货	8,400	250,572.00	0.10
271	605168	三人行	8,500	250,155.00	0.10
272	300185	通裕重工	87,300	249,678.00	0.10
273	300869	康泰医学	17,400	249,516.00	0.10
274	300088	长信科技	41,600	247,936.00	0.10
275	002376	新北洋	31,900	247,863.00	0.10
276	000521	长虹美菱	35,700	247,758.00	0.10
277	600996	贵广网络	29,700	247,698.00	0.10
278	688380	中微半导	9,100	246,610.00	0.10
279	600169	太原重工	101,500	245,630.00	0.10
280	603297	永新光学	2,800	244,580.00	0.10
281	300770	新媒股份	6,102	244,018.98	0.10
282	002063	远光软件	41,000	243,950.00	0.10
283	603306	华懋科技	5,600	243,600.00	0.10
284	001914	招商积余	19,600	242,452.00	0.10
285	600685	中船防务	8,900	241,991.00	0.10
286	002988	豪美新材	6,300	239,400.00	0.10
287	002139	拓邦股份	17,300	238,913.00	0.10
288	688023	安恒信息	4,200	238,308.00	0.10
289	688630	芯碁微装	3,002	238,268.74	0.10
290	300098	高新兴	45,800	238,160.00	0.10
291	300406	九强生物	16,800	237,720.00	0.10
292	605507	国邦医药	12,000	237,240.00	0.10
293	002829	星网宇达	10,800	235,656.00	0.10
294	000935	四川双马	12,900	235,038.00	0.10
295	688588	凌志软件	16,100	234,577.00	0.10
296	688787	海天瑞声	2,200	233,596.00	0.10
297	300308	中际旭创	1,600	233,376.00	0.10
298	002389	航天彩虹	9,100	232,960.00	0.10
299	300027	华谊兄弟	86,700	232,356.00	0.10
300	300738	奥飞数据	11,100	232,323.00	0.10
301	600166	福田汽车	85,600	231,976.00	0.10
302	000758	中色股份	46,100	231,883.00	0.10
303	002219	新里程	105,400	231,880.00	0.10
304	688636	智明达	6,854	231,596.66	0.10

305	300475	香农芯创	6,500	231,595.00	0.10
306	002672	东江环保	50,400	229,320.00	0.10
307	688660	电气风电	26,200	227,416.00	0.09
308	002434	万里扬	31,000	227,230.00	0.09
309	300548	长芯博创	3,400	227,018.00	0.09
310	603565	中谷物流	23,600	225,380.00	0.09
311	600609	金杯汽车	42,500	224,825.00	0.09
312	688311	盟升电子	5,200	223,860.00	0.09
313	000803	山高环能	36,200	222,992.00	0.09
314	301327	华宝新能	4,340	222,902.40	0.09
315	300674	宇信科技	7,300	221,117.00	0.09
316	688027	国盾量子	800	220,008.00	0.09
317	603299	苏盐井神	23,200	219,704.00	0.09
318	688586	江航装备	19,417	218,441.25	0.09
319	002174	游族网络	18,000	218,340.00	0.09
320	688259	创耀科技	5,500	218,075.00	0.09
321	000099	中信海直	9,900	215,622.00	0.09
322	300870	欧陆通	1,700	215,050.00	0.09
323	603305	旭升集团	16,400	214,020.00	0.09
324	002138	顺络电子	7,600	213,712.00	0.09
325	300735	光弘科技	8,500	213,350.00	0.09
326	002456	欧菲光	18,000	213,300.00	0.09
327	300035	中科电气	12,600	212,688.00	0.09
328	688221	前沿生物	21,100	211,844.00	0.09
329	002324	普利特	19,900	211,537.00	0.09
330	002483	润邦股份	33,600	210,000.00	0.09
331	688608	恒玄科技	600	208,788.00	0.09
332	600331	宏达股份	23,900	208,647.00	0.09
333	002036	联创电子	19,300	208,633.00	0.09
334	002033	丽江股份	23,900	208,408.00	0.09
335	300181	佐力药业	12,000	207,960.00	0.09
336	600751	海航科技	63,400	207,952.00	0.09
337	688114	华大智造	3,200	207,456.00	0.09
338	601279	英利汽车	51,700	206,283.00	0.09
339	600938	中国海油	7,900	206,269.00	0.09
340	002745	木林森	26,100	205,668.00	0.09
341	600035	楚天高速	48,200	204,368.00	0.08
342	603113	金能科技	29,400	203,742.00	0.08
343	002734	利民股份	11,100	203,130.00	0.08
344	600507	方大特钢	46,800	203,112.00	0.08
345	601890	亚星锚链	19,900	202,781.00	0.08
346	002405	四维图新	23,700	202,398.00	0.08
347	301091	深城交	6,900	201,756.00	0.08

348	600885	宏发股份	9,020	201,236.20	0.08
349	688128	中国电研	8,181	200,434.50	0.08
350	000657	中钨高新	16,900	200,434.00	0.08
351	300327	中颖电子	8,200	198,604.00	0.08
352	002322	理工能科	16,400	198,440.00	0.08
353	603138	海量数据	13,700	197,554.00	0.08
354	000975	山金国际	10,400	196,976.00	0.08
355	300284	苏交科	21,500	195,650.00	0.08
356	002215	诺普信	18,800	194,204.00	0.08
357	603118	共进股份	17,200	193,844.00	0.08
358	002761	浙江建投	21,800	193,366.00	0.08
359	300706	阿石创	8,400	193,200.00	0.08
360	000712	锦龙股份	14,700	193,011.00	0.08
361	002847	盐津铺子	2,400	192,960.00	0.08
362	002544	普天科技	8,200	192,290.00	0.08
363	688232	新点软件	6,400	192,256.00	0.08
364	002045	国光电器	12,000	191,520.00	0.08
365	601969	海南矿业	26,300	190,675.00	0.08
366	688352	顾中科技	16,962	190,483.26	0.08
367	300662	科锐国际	6,400	190,144.00	0.08
368	301302	华如科技	6,900	189,819.00	0.08
369	300647	超频三	29,300	189,571.00	0.08
370	688150	莱特光电	7,646	189,009.12	0.08
371	600315	上海家化	8,900	187,523.00	0.08
372	600875	东方电气	11,200	187,488.00	0.08
373	002096	易普力	15,000	186,150.00	0.08
374	002286	保龄宝	16,400	185,812.00	0.08
375	002212	天融信	24,100	185,570.00	0.08
376	600981	汇鸿集团	65,200	185,168.00	0.08
377	000726	鲁泰A	29,200	185,128.00	0.08
378	300188	国投智能	13,400	184,920.00	0.08
379	688368	晶丰明源	2,100	184,443.00	0.08
380	002741	光华科技	8,700	183,396.00	0.08
381	688658	悦康药业	9,600	182,784.00	0.08
382	000420	吉林化纤	46,700	182,130.00	0.08
383	300166	东方国信	16,700	182,030.00	0.08
384	002382	蓝帆医疗	32,300	180,880.00	0.07
385	688256	寒武纪	300	180,450.00	0.07
386	002057	中钢天源	19,400	180,226.00	0.07
387	002154	报喜鸟	47,900	180,104.00	0.07
388	301155	海力风电	2,500	179,750.00	0.07
389	603063	禾望电气	5,300	179,458.00	0.07
390	603011	合锻智能	11,500	179,170.00	0.07

391	300598	诚迈科技	4,200	178,710.00	0.07
392	600246	万通发展	29,100	177,801.00	0.07
393	600694	大商股份	9,570	177,523.50	0.07
394	000404	长虹华意	25,000	177,500.00	0.07
395	600418	江淮汽车	4,400	176,396.00	0.07
396	600641	万业企业	12,700	176,276.00	0.07
397	688179	阿拉丁	13,800	175,536.00	0.07
398	688339	亿华通	8,200	175,070.00	0.07
399	688089	嘉必优	6,914	173,887.10	0.07
400	002061	浙江交科	43,600	172,656.00	0.07
401	688739	成大生物	6,538	172,603.20	0.07
402	002941	新疆交建	15,400	171,556.00	0.07
403	002960	青鸟消防	17,516	171,131.32	0.07
404	600704	物产中大	32,300	170,221.00	0.07
405	600100	同方股份	23,400	169,416.00	0.07
406	300525	博思软件	11,600	168,896.00	0.07
407	300183	东软载波	10,000	168,100.00	0.07
408	300394	天孚通信	2,100	167,664.00	0.07
409	600869	远东股份	32,900	167,132.00	0.07
410	603039	泛微网络	3,000	167,100.00	0.07
411	688401	路维光电	4,800	166,560.00	0.07
412	300446	航天智造	9,500	164,540.00	0.07
413	688220	翱捷科技	2,100	164,430.00	0.07
414	300317	珈伟新能	39,700	164,358.00	0.07
415	300229	拓尔思	8,900	164,116.00	0.07
416	600027	华电国际	30,000	164,100.00	0.07
417	600489	中金黄金	11,200	163,856.00	0.07
418	600770	综艺股份	30,800	163,240.00	0.07
419	688403	汇成股份	15,700	163,123.00	0.07
420	000948	南天信息	7,700	162,855.00	0.07
421	002275	桂林三金	11,300	161,703.00	0.07
422	002539	云图控股	17,200	161,336.00	0.07
423	600963	岳阳林纸	36,400	161,252.00	0.07
424	600285	羚锐制药	7,100	160,957.00	0.07
425	002245	蔚蓝锂芯	12,500	160,375.00	0.07
426	688696	极米科技	1,400	160,104.00	0.07
427	002273	水晶光电	8,000	159,760.00	0.07
428	002716	湖南白银	40,900	159,510.00	0.07
429	600531	豫光金铅	20,500	158,670.00	0.07
430	688327	云从科技	11,500	158,585.00	0.07
431	300623	捷捷微电	5,300	157,940.00	0.07
432	002957	科瑞技术	9,600	157,824.00	0.07
433	300510	金冠股份	34,400	157,552.00	0.07

434	301039	中集车辆	19,200	156,096.00	0.06
435	002562	兄弟科技	31,700	154,696.00	0.06
436	600055	万东医疗	8,900	153,792.00	0.06
437	002926	华西证券	17,200	153,768.00	0.06
438	002263	大东南	37,100	153,223.00	0.06
439	002675	东诚药业	10,600	152,534.00	0.06
440	301263	泰恩康	4,300	152,177.00	0.06
441	300352	北信源	27,500	152,075.00	0.06
442	300054	鼎龙股份	5,300	152,004.00	0.06
443	600391	航发科技	5,200	151,840.00	0.06
444	002664	信质集团	8,200	151,454.00	0.06
445	601777	千里科技	17,800	151,122.00	0.06
446	002326	永太科技	11,700	150,579.00	0.06
447	603530	神马电力	5,800	150,336.00	0.06
448	002262	恩华药业	7,200	149,616.00	0.06
449	002906	华阳集团	4,600	149,546.00	0.06
450	300026	红日药业	40,400	149,076.00	0.06
451	688197	首药控股	4,100	148,420.00	0.06
452	688261	东微半导	3,598	148,417.50	0.06
453	600184	光电股份	8,400	147,504.00	0.06
454	000050	深天马 A	17,300	147,396.00	0.06
455	601811	新华文轩	10,000	145,700.00	0.06
456	603966	法兰泰克	15,700	145,696.00	0.06
457	002484	江海股份	7,100	145,479.00	0.06
458	000828	东莞控股	13,600	145,384.00	0.06
459	002204	大连重工	24,300	145,071.00	0.06
460	603916	苏博特	16,000	144,960.00	0.06
461	002463	沪电股份	3,400	144,772.00	0.06
462	688372	伟测科技	2,394	144,597.60	0.06
463	600335	国机汽车	22,400	144,480.00	0.06
464	688059	华锐精密	3,080	144,020.80	0.06
465	301339	通行宝	8,400	143,892.00	0.06
466	600775	南京熊猫	13,200	143,748.00	0.06
467	603665	康隆达	5,800	143,724.00	0.06
468	600501	航天晨光	7,000	143,430.00	0.06
469	300296	利亚德	23,500	143,350.00	0.06
470	002390	信邦制药	40,900	142,332.00	0.06
471	002489	浙江永强	38,800	142,008.00	0.06
472	600724	宁波富达	31,200	141,960.00	0.06
473	603386	骏亚科技	11,100	140,415.00	0.06
474	002171	楚江新材	14,400	140,112.00	0.06
475	300255	常山药业	3,000	139,830.00	0.06
476	002488	金固股份	10,100	139,380.00	0.06

477	688297	中无人机	2,600	138,840.00	0.06
478	000813	德展健康	42,900	138,138.00	0.06
479	688066	航天宏图	7,000	137,060.00	0.06
480	601003	柳钢股份	38,900	136,928.00	0.06
481	300785	值得买	4,300	136,869.00	0.06
482	600801	华新水泥	11,500	136,160.00	0.06
483	601579	会稽山	6,800	135,388.00	0.06
484	600548	深高速	12,900	135,063.00	0.06
485	600550	保变电气	15,700	135,020.00	0.06
486	300053	航宇微	10,200	134,640.00	0.06
487	300476	胜宏科技	1,000	134,380.00	0.06
488	603227	雪峰科技	16,000	134,080.00	0.06
489	688083	中望软件	2,080	133,972.80	0.06
490	300497	富祥药业	14,900	133,951.00	0.06
491	300978	东箭科技	12,000	133,920.00	0.06
492	300732	设研院	18,500	133,570.00	0.06
493	603535	嘉诚国际	12,500	133,000.00	0.06
494	300659	中孚信息	9,100	132,314.00	0.05
495	600877	电科芯片	10,400	131,872.00	0.05
496	603323	苏农银行	23,460	131,610.60	0.05
497	002378	章源钨业	16,600	131,306.00	0.05
498	002373	千方科技	14,100	131,130.00	0.05
499	300083	创世纪	15,900	130,698.00	0.05
500	000061	农产品	20,400	130,356.00	0.05
501	688116	天奈科技	2,842	130,078.34	0.05
502	002512	达华智能	25,700	129,785.00	0.05
503	000026	飞亚达	8,200	129,724.00	0.05
504	688621	阳光诺和	2,600	129,714.00	0.05
505	300432	富临精工	9,820	128,347.40	0.05
506	601101	昊华能源	17,500	126,700.00	0.05
507	300507	苏奥传感	16,400	125,952.00	0.05
508	688205	德科立	2,000	125,380.00	0.05
509	688206	概伦电子	4,300	125,044.00	0.05
510	603363	傲农生物	34,700	124,920.00	0.05
511	002928	华夏航空	14,900	123,819.00	0.05
512	002100	天康生物	20,000	123,800.00	0.05
513	600728	佳都科技	22,700	123,715.00	0.05
514	002232	启明信息	6,700	122,610.00	0.05
515	600480	凌云股份	10,030	122,065.10	0.05
516	601606	长城军工	4,200	122,010.00	0.05
517	600502	安徽建工	25,777	121,151.90	0.05
518	600269	赣粤高速	23,800	120,428.00	0.05
519	300393	中来股份	20,800	119,808.00	0.05

520	000767	晋控电力	41,800	119,548.00	0.05
521	603601	再升科技	29,400	119,364.00	0.05
522	002453	华软科技	19,400	118,340.00	0.05
523	600962	国投中鲁	8,800	118,184.00	0.05
524	300821	东岳硅材	15,000	117,900.00	0.05
525	002302	西部建设	20,300	117,740.00	0.05
526	688432	有研硅	10,600	117,024.00	0.05
527	600416	湘电股份	8,700	116,928.00	0.05
528	600299	安迪苏	12,100	116,765.00	0.05
529	601456	国联民生	11,200	115,920.00	0.05
530	300633	开立医疗	3,900	115,908.00	0.05
531	301047	义翘神州	1,700	115,770.00	0.05
532	603638	艾迪精密	6,600	115,434.00	0.05
533	600990	四创电子	4,100	114,964.00	0.05
534	600626	申达股份	31,600	114,708.00	0.05
535	603519	立霸股份	9,400	114,304.00	0.05
536	600961	株冶集团	10,200	114,036.00	0.05
537	600053	九鼎投资	7,400	113,812.00	0.05
538	603160	汇顶科技	1,600	113,648.00	0.05
539	600456	宝钛股份	3,600	113,148.00	0.05
540	002955	鸿合科技	4,600	113,022.00	0.05
541	688201	信安世纪	8,700	112,665.00	0.05
542	600582	天地科技	18,800	112,612.00	0.05
543	300017	网宿科技	10,500	112,560.00	0.05
544	688388	嘉元科技	5,600	112,448.00	0.05
545	603989	艾华集团	7,300	112,420.00	0.05
546	603639	海利尔	8,000	112,400.00	0.05
547	688091	上海谊众	2,400	112,272.00	0.05
548	600997	开滦股份	19,000	111,910.00	0.05
549	300355	蒙草生态	26,300	111,775.00	0.05
550	000603	盛达资源	7,500	111,675.00	0.05
551	688146	中船特气	3,858	111,534.78	0.05
552	002332	仙琚制药	12,100	110,957.00	0.05
553	600533	栖霞建设	44,000	110,880.00	0.05
554	002497	雅化集团	9,700	110,580.00	0.05
555	688676	金盘科技	3,300	110,385.00	0.05
556	688300	联瑞新材	2,369	110,276.95	0.05
557	300305	裕兴股份	17,200	109,736.00	0.05
558	300813	泰林生物	5,100	109,191.00	0.05
559	603477	巨星农牧	5,300	109,074.00	0.05
560	688095	福昕软件	1,606	109,063.46	0.05
561	600084	中信尼雅	19,600	108,976.00	0.05
562	601568	北元集团	26,100	108,315.00	0.04



563	605020	永和股份	4,700	108,288.00	0.04
564	002344	海宁皮城	24,900	108,066.00	0.04
565	000597	东北制药	20,900	107,844.00	0.04
566	688690	纳微科技	4,700	107,301.00	0.04
567	001227	兰州银行	42,800	107,000.00	0.04
568	300811	铂科新材	2,300	106,743.00	0.04
569	300470	中密控股	2,900	106,633.00	0.04
570	600732	爱旭股份	8,100	106,110.00	0.04
571	000426	兴业银锡	6,700	105,860.00	0.04
572	300278	华昌达	19,300	105,378.00	0.04
573	688378	奥来德	6,240	105,144.00	0.04
574	002866	传艺科技	5,700	104,823.00	0.04
575	603681	永冠新材	7,000	104,790.00	0.04
576	000581	威孚高科	5,500	104,170.00	0.04
577	600133	东湖高新	11,600	104,168.00	0.04
578	300132	青松股份	17,400	104,052.00	0.04
579	003006	百亚股份	3,800	104,044.00	0.04
580	600620	天宸股份	18,800	102,648.00	0.04
581	001301	尚太科技	2,100	102,396.00	0.04
582	603662	柯力传感	1,600	102,288.00	0.04
583	688076	ST 诺泰	2,740	101,982.80	0.04
584	300085	银之杰	2,300	101,338.00	0.04
585	000019	深粮控股	15,200	101,232.00	0.04
586	603969	银龙股份	13,800	101,154.00	0.04
587	300058	蓝色光标	15,400	101,024.00	0.04
588	300415	伊之密	5,000	100,750.00	0.04
589	002285	世联行	44,100	100,548.00	0.04
590	002445	中南文化	39,400	100,470.00	0.04
591	000536	华映科技	22,700	100,334.00	0.04
592	600461	洪城环境	10,400	100,256.00	0.04
593	603596	伯特利	1,900	100,111.00	0.04
594	688697	纽威数控	7,500	100,050.00	0.04
595	603755	日辰股份	3,800	99,256.00	0.04
596	300285	国瓷材料	5,700	98,895.00	0.04
597	300737	科顺股份	20,500	98,810.00	0.04
598	600783	鲁信创投	7,900	98,750.00	0.04
599	603179	新泉股份	2,100	98,637.00	0.04
600	300048	合康新能	16,800	98,616.00	0.04
601	601298	青岛港	11,300	98,197.00	0.04
602	603876	鼎胜新材	10,800	98,172.00	0.04
603	300271	华宇软件	12,000	97,920.00	0.04
604	600635	大众公用	25,000	97,500.00	0.04
605	600780	通宝能源	16,400	97,252.00	0.04

606	002037	保利联合	10,600	96,884.00	0.04
607	601002	晋亿实业	19,600	96,628.00	0.04
608	000090	天健集团	27,200	96,288.00	0.04
609	300981	中红医疗	8,030	96,119.10	0.04
610	300383	光环新网	6,700	95,810.00	0.04
611	300806	斯迪克	5,800	95,700.00	0.04
612	600259	广晟有色	1,800	95,616.00	0.04
613	002102	能特科技	30,200	95,432.00	0.04
614	002153	石基信息	11,000	95,260.00	0.04
615	600748	上实发展	30,800	95,172.00	0.04
616	002353	杰瑞股份	2,700	94,500.00	0.04
617	688387	信科移动	16,700	94,355.00	0.04
618	688777	中控技术	2,100	94,311.00	0.04
619	301122	采纳股份	4,400	93,984.00	0.04
620	000089	深圳机场	13,400	92,460.00	0.04
621	688308	欧科亿	5,000	92,250.00	0.04
622	688133	泰坦科技	4,000	92,080.00	0.04
623	600429	三元股份	20,400	92,004.00	0.04
624	603987	康德莱	11,900	91,630.00	0.04
625	688819	天能股份	3,300	91,608.00	0.04
626	000959	首钢股份	26,900	91,460.00	0.04
627	000060	中金岭南	19,800	90,684.00	0.04
628	300358	楚天科技	11,600	90,480.00	0.04
629	601608	中信重工	20,700	90,459.00	0.04
630	601155	新城控股	6,600	90,288.00	0.04
631	002407	多氟多	7,400	90,206.00	0.04
632	601999	出版传媒	12,900	90,171.00	0.04
633	600108	亚盛集团	30,300	89,688.00	0.04
634	688326	经纬恒润	1,000	89,240.00	0.04
635	000030	富奥股份	15,100	88,939.00	0.04
636	688381	帝奥微	4,100	88,806.00	0.04
637	688377	迪威尔	3,700	88,319.00	0.04
638	605009	豪悦护理	2,220	88,311.60	0.04
639	300409	道氏技术	5,200	88,088.00	0.04
640	600959	江苏有线	25,600	88,064.00	0.04
641	300374	中铁装配	5,500	87,450.00	0.04
642	600422	昆药集团	6,100	87,291.00	0.04
643	688161	威高骨科	3,200	85,728.00	0.04
644	000628	高新发展	2,000	85,060.00	0.04
645	300909	汇创达	3,200	84,512.00	0.04
646	301095	广立微	1,500	84,360.00	0.03
647	002054	德美化工	12,200	83,936.00	0.03
648	688200	华峰测控	582	83,924.40	0.03

649	688158	优刻得	3,700	83,694.00	0.03
650	002589	瑞康医药	28,200	83,472.00	0.03
651	600446	金证股份	4,400	83,468.00	0.03
652	603429	集友股份	8,900	83,393.00	0.03
653	603990	麦迪科技	5,100	82,875.00	0.03
654	688711	宏微科技	4,700	82,673.00	0.03
655	300219	鸿利智汇	12,300	82,656.00	0.03
656	300170	汉得信息	4,800	82,608.00	0.03
657	603529	爱玛科技	2,400	82,560.00	0.03
658	603811	诚意药业	8,900	82,147.00	0.03
659	002409	雅克科技	1,500	82,035.00	0.03
660	605136	丽人丽妆	7,600	81,700.00	0.03
661	002243	力合科创	10,000	81,600.00	0.03
662	688371	菲沃泰	4,900	81,144.00	0.03
663	688139	海尔生物	2,600	80,314.00	0.03
664	688141	杰华特	2,434	79,299.72	0.03
665	301060	兰卫医学	8,200	79,130.00	0.03
666	688018	乐鑫科技	540	78,894.00	0.03
667	301297	富乐德	1,900	78,527.00	0.03
668	688567	孚能科技	5,400	78,300.00	0.03
669	605589	圣泉集团	2,800	77,700.00	0.03
670	688321	微芯生物	3,222	76,619.16	0.03
671	300253	卫宁健康	7,200	76,320.00	0.03
672	600325	华发股份	15,600	75,972.00	0.03
673	000717	中南股份	31,100	75,884.00	0.03
674	300750	宁德时代	300	75,666.00	0.03
675	300925	法本信息	3,000	75,540.00	0.03
676	002009	天奇股份	4,900	75,411.00	0.03
677	600559	老白干酒	4,500	75,375.00	0.03
678	002542	中化岩土	22,000	75,240.00	0.03
679	688351	微电生理	3,800	74,860.00	0.03
680	002479	富春环保	14,900	74,649.00	0.03
681	688207	格灵深瞳	4,900	73,990.00	0.03
682	002925	盈趣科技	4,100	73,718.00	0.03
683	688033	天宜新材	11,500	73,715.00	0.03
684	002472	双环传动	2,200	73,678.00	0.03
685	002643	万润股份	6,400	73,664.00	0.03
686	002551	尚荣医疗	19,500	73,320.00	0.03
687	300072	海新能科	20,700	73,071.00	0.03
688	300266	兴源环境	25,000	73,000.00	0.03
689	002611	东方精工	6,000	72,360.00	0.03
690	300224	正海磁材	5,100	72,165.00	0.03
691	605366	宏柏新材	11,500	71,990.00	0.03

692	600738	丽尚国潮	12,400	71,920.00	0.03
693	300323	华灿光电	9,400	71,910.00	0.03
694	301270	汉仪股份	1,500	71,490.00	0.03
695	603936	博敏电子	7,500	70,725.00	0.03
696	300468	四方精创	1,400	70,686.00	0.03
697	000682	东方电子	6,900	70,656.00	0.03
698	300624	万兴科技	1,136	70,488.80	0.03
699	300081	恒信东方	9,900	70,092.00	0.03
700	002053	云南能投	6,300	69,363.00	0.03
701	605138	盛泰集团	10,300	69,010.00	0.03
702	000913	钱江摩托	4,600	69,000.00	0.03
703	600817	宇通重工	5,800	68,672.00	0.03
704	300009	安科生物	8,200	68,634.00	0.03
705	300866	安克创新	600	68,160.00	0.03
706	600557	康缘药业	4,600	67,988.00	0.03
707	002797	第一创业	9,600	67,968.00	0.03
708	002291	遥望科技	10,400	67,912.00	0.03
709	601615	明阳智能	5,900	67,791.00	0.03
710	002911	佛燃能源	6,600	67,716.00	0.03
711	002436	兴森科技	5,100	67,524.00	0.03
712	300206	理邦仪器	5,600	67,312.00	0.03
713	002466	天齐锂业	2,100	67,284.00	0.03
714	002755	奥赛康	4,200	67,116.00	0.03
715	600850	电科数字	2,771	67,030.49	0.03
716	688686	奥普特	700	66,934.00	0.03
717	300115	长盈精密	3,100	66,340.00	0.03
718	601899	紫金矿业	3,400	66,300.00	0.03
719	300661	圣邦股份	910	66,220.70	0.03
720	300769	德方纳米	2,000	66,040.00	0.03
721	002807	江阴银行	13,900	66,025.00	0.03
722	300888	稳健医疗	1,600	65,760.00	0.03
723	688526	科前生物	4,200	65,436.00	0.03
724	600633	浙数文化	4,700	65,048.00	0.03
725	300741	华宝股份	3,400	64,226.00	0.03
726	002612	朗姿股份	3,800	63,992.00	0.03
727	000807	云铝股份	4,000	63,920.00	0.03
728	603027	千禾味业	5,500	63,855.00	0.03
729	688596	正帆科技	1,880	63,769.60	0.03
730	603609	禾丰股份	7,700	63,602.00	0.03
731	002008	大族激光	2,600	63,362.00	0.03
732	603983	丸美生物	1,500	63,195.00	0.03
733	601598	中国外运	12,800	63,104.00	0.03
734	600352	浙江龙盛	6,200	62,992.00	0.03

735	002340	格林美	9,900	62,865.00	0.03
736	000990	诚志股份	8,100	61,236.00	0.03
737	300140	节能环保	9,900	61,083.00	0.03
738	688252	天德钰	2,500	60,950.00	0.03
739	603298	杭叉集团	2,900	60,755.00	0.03
740	002666	德联集团	11,900	60,571.00	0.03
741	600282	南钢股份	14,400	60,480.00	0.03
742	601098	中南传媒	4,600	60,352.00	0.03
743	603367	辰欣药业	4,300	60,286.00	0.02
744	688348	昱能科技	1,400	60,158.00	0.02
745	001286	陕西能源	6,900	60,030.00	0.02
746	600062	华润双鹤	3,200	59,712.00	0.02
747	300451	创业慧康	10,500	59,325.00	0.02
748	603076	乐惠国际	1,900	59,299.00	0.02
749	002735	王子新材	4,000	59,240.00	0.02
750	002603	以岭药业	4,200	59,220.00	0.02
751	300324	旋极信息	13,600	59,160.00	0.02
752	002028	思源电气	800	58,328.00	0.02
753	002511	中顺洁柔	8,600	57,792.00	0.02
754	300162	雷曼光电	7,600	57,760.00	0.02
755	000513	丽珠集团	1,600	57,664.00	0.02
756	300705	九典制药	3,700	57,609.00	0.02
757	601100	恒立液压	800	57,600.00	0.02
758	300031	宝通科技	2,300	57,569.00	0.02
759	603690	至纯科技	2,300	57,477.00	0.02
760	300590	移为通信	4,400	57,244.00	0.02
761	601869	长飞光纤	1,400	57,008.00	0.02
762	000999	华润三九	1,820	56,929.60	0.02
763	002697	红旗连锁	10,600	56,710.00	0.02
764	002850	科达利	500	56,585.00	0.02
765	603327	福蓉科技	6,110	56,517.50	0.02
766	601566	九牧王	6,600	56,364.00	0.02
767	688568	中科星图	1,563	56,283.63	0.02
768	688595	芯海科技	1,500	56,085.00	0.02
769	601020	华钰矿业	3,100	56,048.00	0.02
770	600198	大唐电信	6,500	55,510.00	0.02
771	688268	华特气体	1,100	55,407.00	0.02
772	600021	上海电力	6,300	55,377.00	0.02
773	300024	机器人	3,200	54,976.00	0.02
774	002330	得利斯	11,900	54,502.00	0.02
775	605365	立达信	3,700	54,501.00	0.02
776	600602	云赛智联	2,700	54,459.00	0.02
777	300416	苏试试验	3,800	54,454.00	0.02

778	600008	首创环保	17,900	54,058.00	0.02
779	688202	美迪西	1,500	53,895.00	0.02
780	300699	光威复材	1,700	53,839.00	0.02
781	603013	亚普股份	3,100	53,568.00	0.02
782	300926	博俊科技	2,000	52,940.00	0.02
783	300037	新宙邦	1,500	52,800.00	0.02
784	300251	光线传媒	2,600	52,702.00	0.02
785	600251	冠农股份	6,800	51,884.00	0.02
786	000066	中国长城	3,500	51,800.00	0.02
787	600183	生益科技	1,700	51,255.00	0.02
788	688270	臻镭科技	1,100	51,216.00	0.02
789	688271	联影医疗	400	51,096.00	0.02
790	300428	立中集团	2,800	51,016.00	0.02
791	002885	京泉华	3,600	50,940.00	0.02
792	000429	粤高速 A	3,800	50,654.00	0.02
793	600894	广日股份	4,800	50,352.00	0.02
794	002851	麦格米特	1,000	50,140.00	0.02
795	600988	赤峰黄金	2,000	49,760.00	0.02
796	300559	佳发教育	4,200	49,560.00	0.02
797	000688	国城矿业	3,700	49,247.00	0.02
798	002318	久立特材	2,100	49,119.00	0.02
799	603939	益丰药房	2,000	48,940.00	0.02
800	300596	利安隆	1,700	48,909.00	0.02
801	000402	金融街	17,300	48,786.00	0.02
802	002402	和而泰	2,100	48,657.00	0.02
803	600498	烽火通信	2,300	48,369.00	0.02
804	002907	华森制药	2,900	48,285.00	0.02
805	000933	神火股份	2,900	48,256.00	0.02
806	603618	杭电股份	7,900	48,190.00	0.02
807	688333	铂力特	800	47,648.00	0.02
808	688359	三孚新科	900	47,466.00	0.02
809	603100	川仪股份	2,300	47,449.00	0.02
810	301262	海看股份	1,800	47,448.00	0.02
811	600237	铜峰电子	6,500	47,125.00	0.02
812	300403	汉字集团	3,100	47,089.00	0.02
813	688122	西部超导	900	46,692.00	0.02
814	300077	国民技术	1,800	46,080.00	0.02
815	002239	奥特佳	15,800	45,820.00	0.02
816	300034	钢研高纳	2,700	44,901.00	0.02
817	300180	华峰超纤	4,700	44,791.00	0.02
818	000810	创维数字	3,800	44,764.00	0.02
819	002127	南极电商	11,200	44,464.00	0.02
820	600761	安徽合力	2,500	44,350.00	0.02

821	301180	万祥科技	3,000	44,190.00	0.02
822	300348	长亮科技	2,500	43,475.00	0.02
823	688266	泽璟制药	400	43,004.00	0.02
824	603058	永吉股份	4,900	42,826.00	0.02
825	300755	华致酒行	2,200	42,460.00	0.02
826	000922	佳电股份	3,700	42,106.00	0.02
827	688002	睿创微纳	600	41,832.00	0.02
828	300580	贝斯特	1,700	41,769.00	0.02
829	600316	洪都航空	1,100	41,470.00	0.02
830	300857	协创数据	480	41,308.80	0.02
831	600597	光明乳业	4,900	41,209.00	0.02
832	300663	科蓝软件	2,100	41,202.00	0.02
833	000921	海信家电	1,600	41,120.00	0.02
834	000598	兴蓉环境	5,600	40,376.00	0.02
835	688606	奥泰生物	600	40,320.00	0.02
836	000685	中山公用	4,500	39,510.00	0.02
837	002223	鱼跃医疗	1,100	39,160.00	0.02
838	600535	天士力	2,500	39,125.00	0.02
839	688305	科德数控	700	39,067.00	0.02
840	000791	甘肃能源	6,000	38,280.00	0.02
841	603189	网达软件	2,200	38,214.00	0.02
842	300620	光库科技	800	37,688.00	0.02
843	603166	福达股份	2,400	37,128.00	0.02
844	688279	峰岬科技	200	37,100.00	0.02
845	603308	应流股份	1,600	36,928.00	0.02
846	300820	英杰电气	800	36,680.00	0.02
847	688515	裕太微	400	36,640.00	0.02
848	300420	五洋自控	10,600	36,464.00	0.02
849	002747	埃斯顿	1,800	36,432.00	0.02
850	600800	渤海化学	8,600	36,206.00	0.02
851	300168	万达信息	4,700	36,049.00	0.01
852	603527	众源新材	3,300	35,871.00	0.01
853	002023	海特高新	3,300	35,706.00	0.01
854	600377	宁沪高速	2,300	35,282.00	0.01
855	605133	嵘泰股份	800	35,264.00	0.01
856	301511	德福科技	1,700	35,190.00	0.01
857	600588	用友网络	2,600	34,762.00	0.01
858	000795	英洛华	3,200	34,752.00	0.01
859	600120	浙江东方	5,700	34,485.00	0.01
860	600057	厦门象屿	4,900	34,447.00	0.01
861	002706	良信股份	3,800	33,858.00	0.01
862	002356	赫美集团	11,000	33,660.00	0.01
863	300827	上能电气	1,100	33,605.00	0.01

864	002158	汉钟精机	1,922	33,404.36	0.01
865	002183	怡亚通	7,200	33,192.00	0.01
866	688409	富创精密	600	33,006.00	0.01
867	301487	盟固利	1,500	32,745.00	0.01
868	002320	海峡股份	5,000	32,700.00	0.01
869	600649	城投控股	7,600	32,604.00	0.01
870	600645	中源协和	1,400	32,480.00	0.01
871	600575	淮河能源	9,300	32,457.00	0.01
872	688699	明微电子	1,000	32,380.00	0.01
873	002933	新兴装备	900	32,148.00	0.01
874	002625	光启技术	800	31,984.00	0.01
875	000899	赣能股份	3,700	31,931.00	0.01
876	301219	腾远钴业	600	31,872.00	0.01
877	601908	京运通	9,500	31,825.00	0.01
878	002283	天润工业	5,300	31,588.00	0.01
879	000560	我爱我家	10,600	31,482.00	0.01
880	002786	银宝山新	3,400	31,348.00	0.01
881	603566	普莱柯	2,300	31,303.00	0.01
882	601187	厦门银行	4,600	31,234.00	0.01
883	603233	大参林	1,900	30,970.00	0.01
884	600908	无锡银行	4,900	30,919.00	0.01
885	002588	史丹利	3,500	30,835.00	0.01
886	300395	菲利华	600	30,660.00	0.01
887	600020	中原高速	6,400	30,592.00	0.01
888	300068	南都电源	1,900	30,248.00	0.01
889	002896	中大力德	520	30,113.20	0.01
890	603997	继峰股份	2,300	29,992.00	0.01
891	300337	银邦股份	2,700	29,700.00	0.01
892	301268	铭利达	1,600	29,680.00	0.01
893	600619	海立股份	2,600	29,666.00	0.01
894	688411	海博思创	349	29,138.01	0.01
895	300217	东方电热	5,500	28,985.00	0.01
896	002020	京新药业	2,200	28,710.00	0.01
897	300091	金通灵	9,600	28,704.00	0.01
898	601001	晋控煤业	2,300	28,106.00	0.01
899	001322	箭牌家居	3,300	27,885.00	0.01
900	300687	赛意信息	1,000	27,780.00	0.01
901	688172	燕东微	1,400	27,524.00	0.01
902	000503	国新健康	2,600	27,482.00	0.01
903	002832	比音勒芬	1,700	27,285.00	0.01
904	002897	意华股份	700	27,153.00	0.01
905	301558	三态股份	3,000	27,030.00	0.01
906	300105	龙源技术	3,500	26,985.00	0.01



907	601061	中信金属	3,400	26,894.00	0.01
908	300045	华力创通	1,400	26,726.00	0.01
909	600650	锦江在线	1,700	26,486.00	0.01
910	000034	神州数码	700	26,348.00	0.01
911	601128	常熟银行	3,570	26,310.90	0.01
912	688301	奕瑞科技	300	26,283.00	0.01
913	000681	视觉中国	1,300	26,182.00	0.01
914	603899	晨光股份	900	26,091.00	0.01
915	300267	尔康制药	8,300	26,062.00	0.01
916	300036	超图软件	1,700	25,942.00	0.01
917	688155	先惠技术	500	25,810.00	0.01
918	688433	华曙高科	700	25,725.00	0.01
919	601158	重庆水务	5,500	25,520.00	0.01
920	301025	读客文化	2,300	25,300.00	0.01
921	601665	齐鲁银行	4,000	25,280.00	0.01
922	688775	影石创新	203	25,204.48	0.01
923	002256	兆新股份	10,600	24,910.00	0.01
924	300442	润泽科技	500	24,765.00	0.01
925	002540	亚太科技	4,200	24,486.00	0.01
926	000969	安泰科技	1,900	24,472.00	0.01
927	000507	珠海港	4,400	24,156.00	0.01
928	688520	神州细胞	400	23,940.00	0.01
929	600552	凯盛科技	2,100	23,730.00	0.01
930	601333	广深铁路	8,200	23,698.00	0.01
931	603083	剑桥科技	500	23,650.00	0.01
932	688677	海泰新光	600	23,406.00	0.01
933	300151	昌红科技	1,900	23,389.00	0.01
934	300158	振东制药	5,300	23,320.00	0.01
935	600217	中再资环	5,200	23,296.00	0.01
936	001269	欧晶科技	900	23,040.00	0.01
937	601963	重庆银行	2,100	22,806.00	0.01
938	001696	宗申动力	1,000	22,450.00	0.01
939	300111	向日葵	6,800	22,304.00	0.01
940	601222	林洋能源	3,900	22,230.00	0.01
941	600827	百联股份	2,400	21,936.00	0.01
942	300193	佳士科技	2,400	21,720.00	0.01
943	002635	安洁科技	1,600	21,664.00	0.01
944	003021	兆威机电	200	21,630.00	0.01
945	002833	弘亚数控	1,300	21,268.00	0.01
946	688085	三友医疗	1,100	21,153.00	0.01
947	688776	国光电气	200	21,096.00	0.01
948	002642	荣联科技	2,700	21,087.00	0.01
949	600814	杭州解百	2,700	21,033.00	0.01

950	600683	京投发展	5,300	20,405.00	0.01
951	300700	岱勒新材	1,800	20,268.00	0.01
952	002455	百川股份	2,700	20,196.00	0.01
953	301458	钧崴电子	592	20,193.12	0.01
954	300973	立高食品	400	19,508.00	0.01
955	600481	双良节能	4,000	19,280.00	0.01
956	000936	华西股份	2,800	19,264.00	0.01
957	300493	润欣科技	900	19,143.00	0.01
958	603885	吉祥航空	1,400	18,858.00	0.01
959	603979	金诚信	400	18,576.00	0.01
960	301165	锐捷网络	300	18,438.00	0.01
961	300873	海晨股份	900	18,171.00	0.01
962	600828	茂业商业	4,700	18,142.00	0.01
963	688583	思看科技	227	18,087.36	0.01
964	600386	北巴传媒	3,900	17,823.00	0.01
965	000065	北方国际	1,500	17,700.00	0.01
966	300660	江苏雷利	400	17,696.00	0.01
967	002430	杭氧股份	900	17,478.00	0.01
968	000917	电广传媒	2,300	17,388.00	0.01
969	000633	合金投资	2,800	17,220.00	0.01
970	600820	隧道股份	2,800	17,080.00	0.01
971	688121	卓然股份	1,400	16,912.00	0.01
972	301087	可孚医疗	500	16,600.00	0.01
973	301678	新恒汇	371	16,524.34	0.01
974	301171	易点天下	600	16,038.00	0.01
975	600499	科达制造	1,600	15,680.00	0.01
976	300447	全信股份	1,000	15,670.00	0.01
977	300354	东华测试	400	15,552.00	0.01
978	000006	深振业 A	2,400	15,480.00	0.01
979	600477	杭萧钢构	5,800	15,370.00	0.01
980	000970	中科三环	1,300	15,301.00	0.01
981	688177	百奥泰	600	15,036.00	0.01
982	000848	承德露露	1,600	14,608.00	0.01
983	603707	健友股份	1,300	14,495.00	0.01
984	300882	万胜智能	800	14,352.00	0.01
985	601975	招商南油	4,900	14,308.00	0.01
986	603330	天洋新材	2,100	14,238.00	0.01
987	688757	胜科纳米	536	13,903.84	0.01
988	300131	英唐智控	1,800	13,824.00	0.01
989	600409	三友化工	2,800	13,608.00	0.01
990	300996	普联软件	900	13,527.00	0.01
991	301267	华夏眼科	700	13,419.00	0.01
992	002947	恒铭达	400	13,276.00	0.01

993	688758	赛分科技	777	13,185.69	0.01
994	600826	兰生股份	1,600	13,120.00	0.01
995	600210	紫江企业	1,900	12,977.00	0.01
996	603069	海汽集团	600	12,822.00	0.01
997	300482	万孚生物	600	12,810.00	0.01
998	000068	华控赛格	3,700	12,654.00	0.01
999	300061	旗天科技	900	12,375.00	0.01
1000	301291	明阳电气	300	12,345.00	0.01
1001	600366	宁波韵升	1,100	11,946.00	0.00
1002	002130	沃尔核材	500	11,910.00	0.00
1003	301662	宏工科技	143	11,797.50	0.00
1004	301479	弘景光电	151	11,758.37	0.00
1005	688575	亚辉龙	800	11,672.00	0.00
1006	000729	燕京啤酒	900	11,637.00	0.00
1007	301601	惠通科技	342	11,576.70	0.00
1008	688107	安路科技	400	11,296.00	0.00
1009	600098	广州发展	1,800	11,250.00	0.00
1010	600675	中华企业	3,900	11,232.00	0.00
1011	003020	立方制药	500	11,160.00	0.00
1012	601528	瑞丰银行	1,900	11,001.00	0.00
1013	605333	沪光股份	400	10,980.00	0.00
1014	600563	法拉电子	100	10,909.00	0.00
1015	000059	华锦股份	2,000	10,780.00	0.00
1016	002267	陕天然气	1,400	10,598.00	0.00
1017	603698	航天工程	600	10,572.00	0.00
1018	002242	九阳股份	1,100	10,450.00	0.00
1019	002987	京北方	500	10,425.00	0.00
1020	688779	五矿新能	1,900	10,336.00	0.00
1021	002025	航天电器	200	10,282.00	0.00
1022	688183	生益电子	200	10,240.00	0.00
1023	300953	震裕科技	100	10,135.00	0.00
1024	301275	汉朔科技	180	10,114.20	0.00
1025	301658	首航新能	437	10,042.26	0.00
1026	300110	华仁药业	3,100	10,013.00	0.00
1027	688499	利元亨	237	9,861.57	0.00
1028	300893	松原安全	400	9,808.00	0.00
1029	300613	富瀚微	200	9,776.00	0.00
1030	002334	英威腾	1,200	9,516.00	0.00
1031	688389	普门科技	700	9,044.00	0.00
1032	603072	天和磁材	164	8,929.80	0.00
1033	300739	明阳电路	600	8,904.00	0.00
1034	301665	泰禾股份	393	8,799.27	0.00
1035	600590	泰豪科技	900	8,793.00	0.00

1036	002429	兆驰股份	2,000	8,760.00	0.00
1037	002226	江南化工	1,500	8,700.00	0.00
1038	000559	万向钱潮	1,100	8,415.00	0.00
1039	301367	瑞迈特	100	8,410.00	0.00
1040	002042	华孚时尚	1,800	8,208.00	0.00
1041	301501	恒鑫生活	181	8,184.82	0.00
1042	301173	毓恬冠佳	173	7,781.54	0.00
1043	601801	皖新传媒	1,100	7,513.00	0.00
1044	002125	湘潭电化	500	7,265.00	0.00
1045	002901	大博医疗	200	7,248.00	0.00
1046	002651	利君股份	600	7,212.00	0.00
1047	300791	仙乐健康	300	7,143.00	0.00
1048	001356	富岭股份	493	7,118.92	0.00
1049	000555	神州信息	500	7,110.00	0.00
1050	002558	巨人网络	300	7,065.00	0.00
1051	603108	润达医疗	400	7,064.00	0.00
1052	002839	张家港行	1,500	6,750.00	0.00
1053	002608	江苏国信	900	6,597.00	0.00
1054	000543	皖能电力	900	6,300.00	0.00
1055	600180	瑞茂通	1,400	6,216.00	0.00
1056	600415	小商品城	300	6,204.00	0.00
1057	301636	泽润新能	128	6,074.88	0.00
1058	000032	深桑达 A	300	6,069.00	0.00
1059	300567	精测电子	100	6,061.00	0.00
1060	002399	海普瑞	500	5,955.00	0.00
1061	601882	海天精工	300	5,730.00	0.00
1062	301595	太力科技	196	5,703.60	0.00
1063	300634	彩讯股份	200	5,420.00	0.00
1064	300775	三角防务	200	5,372.00	0.00
1065	300082	奥克股份	700	5,222.00	0.00
1066	301560	众捷汽车	190	5,215.50	0.00
1067	002782	可立克	400	5,192.00	0.00
1068	300894	火星号	400	5,132.00	0.00
1069	600195	中牧股份	700	5,131.00	0.00
1070	300179	四方达	500	5,105.00	0.00
1071	600330	天通股份	700	5,019.00	0.00
1072	603049	中策橡胶	114	4,884.90	0.00
1073	603056	德邦股份	300	4,776.00	0.00
1074	600536	中国软件	100	4,677.00	0.00
1075	002518	科士达	200	4,518.00	0.00
1076	603210	泰鸿万立	286	4,464.46	0.00
1077	300292	吴通控股	900	4,383.00	0.00
1078	603014	威高血净	128	4,183.04	0.00

1079	603619	中曼石油	200	4,014.00	0.00
1080	301381	赛维时代	200	3,990.00	0.00
1081	002903	宇环数控	200	3,918.00	0.00
1082	001395	亚联机械	80	3,780.00	0.00
1083	603687	大胜达	500	3,715.00	0.00
1084	600452	涪陵电力	400	3,680.00	0.00
1085	605068	明新旭腾	200	3,594.00	0.00
1086	300418	昆仑万维	100	3,363.00	0.00
1087	603202	天有为	37	3,354.42	0.00
1088	001390	古麒绒材	178	3,225.36	0.00
1089	603271	永杰新材	83	2,911.64	0.00
1090	603496	恒为科技	100	2,574.00	0.00
1091	603409	汇通控股	77	2,565.64	0.00
1092	002156	通富微电	100	2,562.00	0.00
1093	603396	金辰股份	100	2,550.00	0.00
1094	603400	华之杰	57	2,497.17	0.00
1095	301215	中汽股份	400	2,480.00	0.00
1096	600323	瀚蓝环境	100	2,435.00	0.00
1097	603888	新华网	100	2,394.00	0.00
1098	300855	图南股份	100	2,378.00	0.00
1099	001335	信凯科技	80	2,244.00	0.00
1100	603120	肯特催化	65	2,172.95	0.00
1101	600479	千金药业	200	2,080.00	0.00
1102	600839	四川长虹	200	1,944.00	0.00
1103	300287	飞利信	300	1,725.00	0.00
1104	603456	九洲药业	100	1,521.00	0.00
1105	002654	万润科技	100	1,247.00	0.00
1106	603225	新凤鸣	100	1,065.00	0.00
1107	300184	力源信息	100	982.00	0.00
1108	000035	中国天楹	200	858.00	0.00
1109	603808	歌力思	100	830.00	0.00
1110	600577	精达股份	100	744.00	0.00
1111	600327	大东方	100	485.00	0.00

#### 7.4 报告期内股票投资组合的重大变动

##### 7.4.1 累计买入金额超出期初基金资产净值 2%或前 20 名的股票明细

金额单位：人民币元

序号	股票代码	股票名称	本期累计买入金额	占期初基金资产净值比例(%)
1	603766	隆鑫通用	3,270,447.00	1.87
2	601126	四方股份	3,267,726.00	1.86
3	000528	柳 工	3,170,637.00	1.81
4	300232	洲明科技	2,832,144.00	1.62
5	300570	太辰光	2,783,136.00	1.59

6	300113	顺网科技	2,657,306.00	1.52
7	003006	百亚股份	2,425,922.00	1.38
8	002649	博彦科技	2,402,835.00	1.37
9	603005	晶方科技	2,365,932.00	1.35
10	300850	新强联	2,357,576.01	1.35
11	300101	振芯科技	2,348,996.00	1.34
12	603236	移远通信	2,345,615.00	1.34
13	300079	数码视讯	2,293,455.00	1.31
14	600718	东软集团	2,289,778.00	1.31
15	601311	骆驼股份	2,271,106.00	1.30
16	603267	鸿远电子	2,251,299.00	1.28
17	600063	皖维高新	2,181,839.00	1.24
18	688088	虹软科技	2,153,861.08	1.23
19	600210	紫江企业	2,147,094.00	1.23
20	688131	皓元医药	2,135,029.44	1.22

注：买入金额为成交金额（成交单价乘以成交数量），未考虑相关交易费用。

#### 7.4.2 累计卖出金额超出期初基金资产净值 2%或前 20 名的股票明细

金额单位：人民币元

序号	股票代码	股票名称	本期累计卖出金额	占期初基金资产净值比例(%)
1	000528	柳 工	3,402,255.00	1.94
2	603766	隆鑫通用	3,304,795.00	1.89
3	300113	顺网科技	3,088,526.00	1.76
4	601126	四方股份	2,928,178.00	1.67
5	300170	汉得信息	2,870,673.00	1.64
6	600210	紫江企业	2,681,357.00	1.53
7	300850	新强联	2,658,475.00	1.52
8	002212	天融信	2,617,087.00	1.49
9	002139	拓邦股份	2,583,958.00	1.47
10	600718	东软集团	2,538,328.00	1.45
11	300674	宇信科技	2,535,502.00	1.45
12	603612	索通发展	2,534,670.00	1.45
13	002550	千红制药	2,525,036.00	1.44
14	003006	百亚股份	2,489,777.00	1.42
15	300079	数码视讯	2,472,222.00	1.41
16	000686	东北证券	2,458,593.00	1.40
17	300570	太辰光	2,451,586.00	1.40
18	600531	豫光金铅	2,446,996.00	1.40
19	300772	运达股份	2,437,993.00	1.39
20	300432	富临精工	2,414,370.00	1.38

注：卖出金额为成交金额（成交单价乘以成交数量），未考虑相关交易费用。

#### 7.4.3 买入股票的成本总额及卖出股票的收入总额

单位：人民币元

买入股票成本（成交）总额	864,474,613.49
卖出股票收入（成交）总额	844,084,105.70

注：买入股票的成本总额及卖出股票的收入总额均为买卖股票成交金额（成交单价乘以成交数量），未考虑相关交易费用。

#### 7.5 期末按债券品种分类的债券投资组合

金额单位：人民币元

序号	债券品种	公允价值	占基金资产净值比例（%）
1	国家债券	-	-
2	央行票据	-	-
3	金融债券	-	-
	其中：政策性金融债	-	-
4	企业债券	-	-
5	企业短期融资券	-	-
6	中期票据	-	-
7	可转债（可交换债）	16,301.41	0.01
8	同业存单	-	-
9	其他	-	-
10	合计	16,301.41	0.01

#### 7.6 期末按公允价值占基金资产净值比例大小排序的前五名债券投资明细

金额单位：人民币元

序号	债券代码	债券名称	数量（张）	公允价值	占基金资产净值比例（%）
1	118056	路维转债	150	15,001.32	0.01
2	123257	安克转债	13	1,300.09	0.00

#### 7.7 期末按公允价值占基金资产净值比例大小排序的所有资产支持证券投资明细

本基金本报告期末未持有资产支持证券。

#### 7.8 报告期末按公允价值占基金资产净值比例大小排序的前五名贵金属投资明细

本基金本报告期末未持有贵金属。

#### 7.9 期末按公允价值占基金资产净值比例大小排序的前五名权证投资明细

本基金本报告期末未持有权证。

#### 7.10 本基金投资股指期货的投资政策

本基金可投资股指期货、国债期货和其他经中国证监会允许的衍生金融产品。本基金投资股指期货、国债期货将根据风险管理的原则，以套期保值为目的，主要评估期货合约的流动性、交易活跃度等方面。本基金力争利用期货的杠杆作用，降低基金资产调整的频率和交易成本。

7.11 报告期末本基金投资的国债期货交易情况说明

7.11.1 本期国债期货投资政策

本基金可投资股指期货、国债期货和其他经中国证监会允许的衍生金融产品。本基金投资股指期货、国债期货将根据风险管理的原则，以套期保值为目的，主要评估期货合约的流动性、交易活跃度等方面。本基金力争利用期货的杠杆作用，降低基金资产调整的频率和交易成本。

7.11.2 本期国债期货投资评价

本基金本报告期末未持有国债期货。

7.12 投资组合报告附注

7.12.1 基金投资的前十名证券的发行主体本期是否出现被监管部门立案调查，或在报告编制日前一年内受到公开谴责、处罚的情形

本报告期内未出现基金投资的前十名证券的发行主体被监管部门立案调查或者在报告编制日前一年内受到公开谴责、处罚的情况。

7.12.2 基金投资的前十名股票是否超出基金合同规定的备选股票库

本基金投资的前十名股票未超出基金合同规定的备选股票库。

7.12.3 期末其他各项资产构成

单位：人民币元

序号	名称	金额
1	存出保证金	1,854,357.77
2	应收清算款	402,512.87
3	应收股利	-
4	应收利息	-
5	应收申购款	1,930,152.32
6	其他应收款	-
7	待摊费用	-
8	其他	-
9	合计	4,187,022.96

7.12.4 期末持有的处于转股期的可转换债券明细

本基金本报告期末未持有处于转股期的可转换债券。

7.12.5 期末前十名股票中存在流通受限情况的说明

本基金本报告期末前十名股票中不存在流通受限的情况。

7.12.6 投资组合报告附注的其他文字描述部分

无。



§ 8 基金份额持有人信息

8.1 期末基金份额持有人户数及持有人结构

份额单位：份

份额级别	持有人 户数 (户)	户均持有的基 金份额	持有人结构			
			机构投资者		个人投资者	
			持有份额	占总份 额比例 (%)	持有份额	占总份 额比例 (%)
景顺长城 量化小盘 股票 A	13,278	12,367.48	42,251,161.03	25.73	121,964,222.16	74.27
景顺长城 量化小盘 股票 C	40	2,188.47	—	—	87,538.71	100.00
合计	13,318	12,336.91	42,251,161.03	25.72	122,051,760.87	74.28

注：分级基金机构/个人投资者持有份额占总份额比例的计算中，对下属分级基金，比例的分母采用各自级别的份额，对合计数，比例的分母采用下属分级基金份额的合计数（即期末基金份额总额）。

8.2 期末基金管理人的从业人员持有本基金的情况

项目	份额级别	持有份额总数（份）	占基金总份额比例（%）
基金管 理人所有从业 人员持有本基 金	景顺长城量化小盘股票 A	205,097.69	0.124896
	景顺长城量化小盘股票 C	292.14	0.333727
	合计	205,389.83	0.125007

8.3 期末基金管理人的从业人员持有本开放式基金份额总量区间情况

项目	份额级别	持有基金份额总量的数量区间（万份）
本公司高级管理人员、 基金投资和研究部门 负责人持有本开放式 基金	景顺长城量化小盘股票 A	10~50
	景顺长城量化小盘股票 C	—
	合计	10~50
本基金基金经理持有 本开放式基金	景顺长城量化小盘股票 A	10~50
	景顺长城量化小盘股票 C	—
	合计	10~50

§ 9 开放式基金份额变动

单位：份

项目	景顺长城量化小盘股票 A	景顺长城量化小盘股票 C
基金合同生效日 (2018 年 2 月 6 日) 基金份额总额	1,784,551,427.10	—
本报告期期初基金份 额总额	134,241,911.59	—
本报告期基金总申购 份额	66,087,032.31	1,028,251.94
减：本报告期基金总 赎回份额	36,113,560.71	940,713.23
本报告期基金拆分变 动份额	—	—
本报告期期末基金份 额总额	164,215,383.19	87,538.71

注：申购含红利再投、转换入份额；赎回含转换出份额。

§ 10 重大事件揭示

10.1 基金份额持有人大会决议

在本报告期内，本基金未召开基金份额持有人大会。

10.2 基金管理人、基金托管人的专门基金托管部门的重大人事变动

基金管理人重大人事变动：

本基金管理人于 2025 年 4 月 2 日发布公告，经景顺长城基金管理有限公司董事会审议通过，聘任卫学文先生担任本公司副总经理。

本基金管理人于 2025 年 5 月 30 日发布公告，因李进董事长任期届满，由本公司总经理康乐先生代为履行本公司董事长一职。本基金管理人于 2025 年 8 月 6 日发布公告，经景顺长城基金管理有限公司董事会审议通过，聘任叶才先生担任本公司董事长。本基金管理人于 2025 年 8 月 15 日发布公告，经深圳市市场监督管理局核准，景顺长城基金管理有限公司法定代表人变更为叶才先生。

有关公告已在中国证监会指定的全国性报刊及指定互联网网站等媒介披露。

基金托管人的专门基金托管部门的重大人事变动：

中国建设银行股份有限公司（以下简称“中国建设银行”）研究决定，聘任陈颖钰为中国建设银行资产托管业务部总经理。

陈颖钰女士曾先后在中国建设银行财务会计、重组改制、资产负债、同业业务、金融科技等领域工作，并在中国建设银行总行同业业务中心、财务会计部、资产托管业务部以及山东省分行、建信金融科技有限责任公司等机构担任领导职务，具有丰富的财会、科技和资金资产管理经验。

10.3 涉及基金管理人、基金财产、基金托管业务的诉讼

本报告期内无涉及本基金管理人、基金财产、基金托管业务的诉讼事项。

10.4 基金投资策略的改变

在本报告期内，本基金投资策略未发生改变。

10.5 为基金进行审计的会计师事务所情况

本基金本报告期末更换会计师事务所。

10.6 管理人、托管人及其高级管理人员受稽查或处罚等情况

10.6.1 管理人及其高级管理人员受稽查或处罚等情况

本报告期内，本基金的管理人及其高级管理人员未受到监管部门的任何稽查和处罚。

10.6.2 托管人及其高级管理人员受稽查或处罚等情况

本报告期内，本基金的托管人及其高级管理人员未受到监管部门的任何稽查和处罚。

10.7 基金租用证券公司交易单元的有关情况

10.7.1 基金租用证券公司交易单元进行股票投资及佣金支付情况

金额单位：人民币元

券商名称	交易单元数量	股票交易		应支付该券商的佣金		备注
		成交金额	占当期股票成交总额的比例 (%)	佣金	占当期佣金总量的比例 (%)	
广发证券股份有限公司	1	182,724,093.42	10.70	83,139.80	10.70	未变更
东方证券股份有限公司	1	179,172,591.66	10.49	81,527.55	10.49	未变更
中国国际金融股份有限公司	1	156,624,710.15	9.17	71,267.26	9.17	未变更
国泰海通证券股份有限公司	1	145,941,032.35	8.55	66,407.73	8.55	未变更

中信证券股份有限公司	4	145,040,859.75	8.49	65,995.27	8.49	未变更
浙商证券股份有限公司	2	137,600,157.85	8.06	62,613.07	8.06	未变更
中信建投证券股份有限公司	1	133,843,777.86	7.84	60,904.14	7.84	未变更
方正证券股份有限公司	1	122,044,110.67	7.15	55,533.15	7.15	未变更
华创证券有限责任公司	1	90,825,507.12	5.32	41,325.57	5.32	未变更
国信证券股份有限公司	2	89,950,025.65	5.27	40,927.04	5.27	未变更
民生证券股份有限公司	2	84,725,198.92	4.96	38,550.01	4.96	未变更
招商证券股份有限公司	1	78,581,906.66	4.60	35,754.66	4.60	未变更
光大证券股份有限公司	2	63,618,390.72	3.73	28,946.66	3.73	未变更
国联民生证券股份有限公司	1	54,280,653.41	3.18	24,697.24	3.18	未变更
中泰证券股份有限公司	1	18,050,930.31	1.06	8,213.17	1.06	未变更
西部证券股份有限公司	2	12,182,618.19	0.71	5,543.11	0.71	未变更
汇丰前海证券有限责任公司	1	11,644,566.20	0.68	5,299.09	0.68	未变更
华福证券有限责任公司	1	550,359.19	0.03	250.42	0.03	未变更
渤海证券股份有限	1	-	-	-	-	未变更

公司						
长城证券股份有限公司	2	-	-	-	-	未变更
长江证券股份有限公司	1	-	-	-	-	未变更
东北证券股份有限公司	1	-	-	-	-	未变更
东方财富证券股份有限公司	2	-	-	-	-	未变更
国投证券股份有限公司	1	-	-	-	-	未变更
华金证券股份有限公司	2	-	-	-	-	未变更
华源证券股份有限公司	2	-	-	-	-	本期报告新增 2 个
摩根大通证券（中国）有限公司	1	-	-	-	-	本期报告新增 1 个
天风证券股份有限公司	1	-	-	-	-	未变更
湘财证券股份有限公司	2	-	-	-	-	未变更
中银国际证券股份有限公司	1	-	-	-	-	未变更

注：1、基金管理人选择交易单元的标准为：交易单元所属券商财务状况良好，经营行为规范，合规风控能力和交易、研究等服务能力较强。

2、基金管理人选择交易单元参与证券交易的程序为：基金管理人定期对符合上述标准的券商进行测评，测评结果是决定后期使用各证券公司交易单元参与证券交易的依据。

#### 10.7.2 基金租用证券公司交易单元进行其他证券投资的情况

金额单位：人民币元

券商名称	债券交易		债券回购交易		权证交易	
	成交金额	占当期债券成交总额的比例 (%)	成交金额	占当期债券回购成交总额的比例 (%)	成交金额	占当期权证成交总额的比例 (%)
广发证券股份有限公司	-	-	-	-	-	-
东方证券股份有限公司	-	-	-	-	-	-
中国国际金融股份有限公司	-	-	-	-	-	-
国泰海通证券股份有限公司	-	-	-	-	-	-
中信证券股份有限公司	71,726.73	72.81	-	-	-	-
浙商证券股份有限公司	-	-	-	-	-	-
中信建投证券股份有限公司	-	-	-	-	-	-
方正证券股份有限公司	-	-	-	-	-	-
华创证券有限责任公司	-	-	-	-	-	-
国信证券股份有限公司	-	-	-	-	-	-
民生证券股份有限公司	-	-	-	-	-	-
招商证券股份有限公司	-	-	-	-	-	-
光大证券股份有限	26,783.25	27.19	-	-	-	-

公司						
国联民生 证券股份 有限公司	-	-	-	-	-	-
中泰证券 股份有限 公司	-	-	-	-	-	-
西部证券 股份有限 公司	-	-	-	-	-	-
汇丰前海 证券有限 责任公司	-	-	-	-	-	-
华福证券 有限责任 公司	-	-	-	-	-	-
渤海证券 股份有限 公司	-	-	-	-	-	-
长城证券 股份有限 公司	-	-	-	-	-	-
长江证券 股份有限 公司	-	-	-	-	-	-
东北证券 股份有限 公司	-	-	-	-	-	-
东方财富 证券股份 有限公司	-	-	-	-	-	-
国投证券 股份有限 公司	-	-	-	-	-	-
华金证券 股份有限 公司	-	-	-	-	-	-
华源证券 股份有限 公司	-	-	-	-	-	-
摩根大通 证券（中 国）有限公 司	-	-	-	-	-	-

天风证券股份有限公司	-	-	-	-	-	-
湘财证券股份有限公司	-	-	-	-	-	-
中银国际证券股份有限公司	-	-	-	-	-	-

10.8 其他重大事件

序号	公告事项	法定披露方式	法定披露日期
1	关于不法分子冒用景顺长城基金 APP 及员工名义进行非法活动的澄清公告	中国证监会指定报刊及网站	2025 年 1 月 3 日
2	关于不法分子冒用景顺长城基金 APP 及员工名义进行非法活动的澄清公告	中国证监会指定报刊及网站	2025 年 1 月 3 日
3	景顺长城基金管理有限公司关于系统停机维护的通知	中国证监会指定报刊及网站	2025 年 1 月 6 日
4	景顺长城量化小盘股票型证券投资基金 2024 年第 4 季度报告	中国证监会指定报刊及网站	2025 年 1 月 22 日
5	景顺长城基金管理有限公司关于旗下基金 2024 年第 4 季度报告提示性公告	中国证监会指定报刊及网站	2025 年 1 月 22 日
6	景顺长城基金管理有限公司关于系统停机维护的通知	中国证监会指定报刊及网站	2025 年 2 月 25 日
7	景顺长城基金管理有限公司关于系统停机维护的通知	中国证监会指定报刊及网站	2025 年 3 月 19 日
8	景顺长城量化小盘股票型证券投资基金 2024 年年度报告	中国证监会指定报刊及网站	2025 年 3 月 28 日
9	景顺长城基金管理有限公司关于旗下基金 2024 年年度报告提示性公告	中国证监会指定报刊及网站	2025 年 3 月 28 日
10	景顺长城基金管理有限公司旗下公募基金通过证券公司证券交易及佣金支付情况	中国证监会指定报刊及网站	2025 年 3 月 31 日
11	景顺长城基金管理有限公司关于基金行业高级管理人员变更公告	中国证监会指定报刊及网站	2025 年 4 月 2 日
12	景顺长城基金管理有限公司关于提请投资者及时更新或完善身份信息的公告	中国证监会指定报刊及网站	2025 年 4 月 14 日
13	景顺长城基金管理有限公司关于系统停机维护的通知	中国证监会指定报刊及网站	2025 年 4 月 15 日
14	景顺长城基金管理有限公司关于旗下基金 2025 年第 1 季度报告提示性公告	中国证监会指定报刊及网站	2025 年 4 月 22 日
15	景顺长城量化小盘股票型证券投资基金 2025 年第 1 季度报告	中国证监会指定报刊及网站	2025 年 4 月 22 日



16	景顺长城基金管理有限公司关于系统停机维护的通知	中国证监会指定报刊及网站	2025 年 4 月 23 日
17	景顺长城基金管理有限公司关于景顺长城量化小盘股票型证券投资基金增设 C 类基金份额并相应修改基金合同、托管协议部分条款的公告	中国证监会指定报刊及网站	2025 年 5 月 12 日
18	景顺长城量化小盘股票型证券投资基金关于开放 C 类份额日常申购、赎回、转换及定期定额投资业务公告	中国证监会指定报刊及网站	2025 年 5 月 12 日
19	景顺长城基金管理有限公司关于系统停机维护的通知	中国证监会指定报刊及网站	2025 年 5 月 12 日
20	景顺长城量化小盘股票型证券投资基金 2025 年第 1 号更新招募说明书	中国证监会指定报刊及网站	2025 年 5 月 12 日
21	景顺长城量化小盘股票型证券投资基金基金产品资料概要更新	中国证监会指定报刊及网站	2025 年 5 月 12 日
22	景顺长城量化小盘股票型证券投资基金基金合同（更新）	中国证监会指定报刊及网站	2025 年 5 月 12 日
23	景顺长城量化小盘股票型证券投资基金托管协议（更新）	中国证监会指定报刊及网站	2025 年 5 月 12 日
24	关于不法分子冒用景顺长城基金及股东方 APP 进行非法活动的澄清公告	中国证监会指定报刊及网站	2025 年 5 月 20 日
25	关于不法分子冒用景顺长城基金及股东方 APP 进行非法活动的澄清公告	中国证监会指定报刊及网站	2025 年 5 月 20 日
26	景顺长城量化小盘股票型证券投资基金 2025 年第 2 号更新招募说明书	中国证监会指定报刊及网站	2025 年 5 月 24 日
27	景顺长城量化小盘股票型证券投资基金基金产品资料概要更新	中国证监会指定报刊及网站	2025 年 5 月 24 日
28	景顺长城基金管理有限公司关于董事长离任及总经理代行董事长职务的公告	中国证监会指定报刊及网站	2025 年 5 月 30 日
29	景顺长城基金管理有限公司关于旗下部分基金新增中国邮政储蓄银行股份有限公司为销售机构的公告	中国证监会指定报刊及网站	2025 年 5 月 30 日
30	景顺长城基金管理有限公司关于终止民商基金销售（上海）有限公司办理旗下基金相关销售业务的公告	中国证监会指定报刊及网站	2025 年 5 月 30 日
31	景顺长城基金管理有限公司关于终止民商基金销售（上海）有限公司办理旗下基金相关销售业务的公告	中国证监会指定报刊及网站	2025 年 6 月 3 日

## § 11 影响投资者决策的其他重要信息

### 11.1 报告期内单一投资者持有基金份额比例达到或超过 20%的情况

投资者类别	报告期内持有基金份额变化情况	报告期末持有基金情况
-------	----------------	------------

	序号	持有基金份额比例达到或 者超过 20%的时间区间	期初 份额	申购 份额	赎回 份额	持有份额	份额占比 (%)
机构	1	20250206-20250630	-	42,112,289.85	-	42,112,289.85	25.63
产品特有风险							
<p>本基金由于存在单一投资者持有基金份额比例达到或超过基金份额总份额的 20%的情况，可能会出现如下风险：</p> <p>1、大额申购风险</p> <p>在出现投资者大额申购时，如本基金所投资的标的资产未及时准备，则可能降低基金净值涨幅。</p> <p>2、如面临大额赎回的情况，可能导致以下风险：</p> <p>（1）基金在短时间内无法变现足够的资产予以应对，可能会产生基金仓位调整困难，导致流动性风险；</p> <p>（2）如果持有基金份额比例达到或超过基金份额总额的 20%的单一投资者大额赎回引发巨额赎回，基金管理人可能根据《基金合同》的约定决定部分延期赎回，如果连续 2 个开放日以上（含本数）发生巨额赎回，基金管理人可能根据《基金合同》的约定暂停接受基金的赎回申请，对剩余投资者的赎回办理造成影响；</p> <p>（3）基金管理人被迫抛售证券以应付基金赎回的现金需要，则可能使基金资产净值受到不利影响，影响基金的投资运作和收益水平；</p> <p>（4）因基金净值精度计算问题，或因赎回费收入归基金资产，导致基金净值出现较大波动；</p> <p>（5）基金资产规模过小，可能导致部分投资受限而不能实现基金合同约定的投资目的及投资策略；</p> <p>（6）大额赎回导致基金资产规模过小，不能满足存续的条件，基金将根据基金合同的约定面临合同终止清算、转型等风险。</p> <p>本基金管理人将建立完善的风险管理机制，以有效防止和化解上述风险，最大限度地保护基金份额持有人的合法权益。投资者在投资本基金前，请认真阅读本风险提示及基金合同等信息披露文件，全面认识本基金产品的风险收益特征和产品特性，充分考虑自身的风险承受能力，理性判断市场，对认购（或申购）基金的意愿、时机、数量等投资行为作出独立决策，获得基金投资收益，亦自行承担基金投资中出现的各类风险。</p>							

11.2 影响投资者决策的其他重要信息

为了更好地满足不同类型的投资者的投资需求，根据《中华人民共和国证券投资基金法》、《公开募集证券投资基金运作管理办法》、《开放式证券投资基金销售费用管理规定》等法律法规的规定和《景顺长城量化小盘股票型证券投资基金基金合同》的约定，经与基金托管人中国建设银行股份有限公司协商一致，景顺长城基金管理有限公司决定自 2025 年 5 月 12 日起对本基金在现有基金份额的基础上增设 C 类基金份额，原基金份额转为 A 类基金份额，同时对《基金合同》和《托管协议》进行了相应的修改。详情请参阅本基金管理人于 2025 年 5 月 12 日发布的《景顺长城基金管理有限公司关于景顺长城量化小盘股票型证券投资基金增设 C 类基金份额并相应修改基金合同、托管协议部分条款的公告》。

§ 12 备查文件目录

12.1 备查文件目录

- 1、中国证监会准予景顺长城量化小盘股票型证券投资基金募集注册的文件；

- 2、《景顺长城量化小盘股票型证券投资基金基金合同》；
- 3、《景顺长城量化小盘股票型证券投资基金招募说明书》；
- 4、《景顺长城量化小盘股票型证券投资基金托管协议》；
- 5、景顺长城基金管理有限公司批准成立批件、营业执照、公司章程；
- 6、其他在中国证监会指定报纸上公开披露的基金份额净值、定期报告及临时公告。

## 12.2 存放地点

以上备查文件存放在本基金管理人的办公场所。

## 12.3 查阅方式

投资者可在办公时间免费查阅。

景顺长城基金管理有限公司

2025 年 8 月 29 日