

景顺长城沪深 300 指数增强型证券投资基金

2025 年中期报告

2025 年 6 月 30 日

基金管理人：景顺长城基金管理有限公司

基金托管人：中国农业银行股份有限公司

送出日期：2025 年 8 月 29 日

§ 1 重要提示及目录

1.1 重要提示

基金管理人的董事会、董事保证本报告所载资料不存在虚假记载、误导性陈述或重大遗漏，并对其内容的真实性、准确性和完整性承担个别及连带的法律责任。本中期报告已经全部独立董事签字同意，并由董事长签发。

基金托管人中国农业银行股份有限公司根据本基金合同规定，于 2025 年 08 月 27 日复核了本报告中的财务指标、净值表现、利润分配情况、财务会计报告、投资组合报告等内容，保证复核内容不存在虚假记载、误导性陈述或者重大遗漏。

基金管理人承诺以诚实信用、勤勉尽责的原则管理和运用基金资产，但不保证基金一定盈利。

基金的过往业绩并不代表其未来表现。投资有风险，投资者在作出投资决策前应仔细阅读本基金的招募说明书及其更新。

本报告中财务资料未经审计。

本报告期自 2025 年 01 月 01 日起至 2025 年 06 月 30 日止。

1.2 目录

§ 1 重要提示及目录	2
1.1 重要提示	2
1.2 目录	3
§ 2 基金简介	5
2.1 基金基本情况	5
2.2 基金产品说明	5
2.3 基金管理人和基金托管人	6
2.4 信息披露方式	6
2.5 其他相关资料	6
§ 3 主要财务指标和基金净值表现	6
3.1 主要会计数据和财务指标	6
3.2 基金净值表现	7
3.3 其他指标	9
§ 4 管理人报告	9
4.1 基金管理人及基金经理情况	9
4.2 管理人对报告期内本基金运作合规守信情况的说明	10
4.3 管理人对报告期内公平交易情况的专项说明	10
4.4 管理人对报告期内基金的投资策略和业绩表现的说明	11
4.5 管理人对宏观经济、证券市场及行业走势的简要展望	11
4.6 管理人对报告期内基金估值程序等事项的说明	12
4.7 管理人对报告期内基金利润分配情况的说明	12
4.8 报告期内管理人对本基金持有人数或基金资产净值预警情形的说明	12
§ 5 托管人报告	12
5.1 报告期内本基金托管人合规守信情况声明	12
5.2 托管人对报告期内本基金投资运作合规守信、净值计算、利润分配等情况的说明	13
5.3 托管人对本中期报告中财务信息等内容真实、准确和完整发表意见	13
§ 6 半年度财务会计报告（未经审计）	13
6.1 资产负债表	13
6.2 利润表	14
6.3 净资产变动表	16
6.4 报表附注	18
§ 7 投资组合报告	39
7.1 期末基金资产组合情况	39
7.2 报告期末按行业分类的股票投资组合	40
7.3 期末按公允价值占基金资产净值比例大小排序的所有股票投资明细	41
7.4 报告期内股票投资组合的重大变动	63
7.5 期末按债券品种分类的债券投资组合	65

7.6 期末按公允价值占基金资产净值比例大小排序的前五名债券投资明细	65
7.7 期末按公允价值占基金资产净值比例大小排序的所有资产支持证券投资明细	65
7.8 报告期末按公允价值占基金资产净值比例大小排序的前五名贵金属投资明细	65
7.9 期末按公允价值占基金资产净值比例大小排序的前五名权证投资明细	65
7.10 本基金投资股指期货的投资政策	65
7.11 报告期末本基金投资的国债期货交易情况说明	66
7.12 投资组合报告附注	66
§ 8 基金份额持有人信息	67
8.1 期末基金份额持有人户数及持有人结构	67
8.2 期末基金管理人的从业人员持有本基金的情况	67
8.3 期末基金管理人的从业人员持有本开放式基金份额总量区间情况	67
§ 9 开放式基金份额变动	68
§ 10 重大事件揭示	68
10.1 基金份额持有人大会决议	68
10.2 基金管理人、基金托管人的专门基金托管部门的重大人事变动	68
10.3 涉及基金管理人、基金财产、基金托管业务的诉讼	69
10.4 基金投资策略的改变	69
10.5 为基金进行审计的会计师事务所情况	69
10.6 管理人、托管人及其高级管理人员受稽查或处罚等情况	69
10.7 基金租用证券公司交易单元的有关情况	69
10.8 其他重大事件	74
§ 11 影响投资者决策的其他重要信息	76
11.1 报告期内单一投资者持有基金份额比例达到或超过 20%的情况	76
11.2 影响投资者决策的其他重要信息	76
§ 12 备查文件目录	77
12.1 备查文件目录	77
12.2 存放地点	77
12.3 查阅方式	77

§ 2 基金简介

2.1 基金基本情况

基金名称	景顺长城沪深 300 指数增强型证券投资基金	
基金简称	景顺长城沪深 300 指数增强	
场内简称	无	
基金主代码	000311	
基金运作方式	契约型开放式	
基金合同生效日	2013 年 10 月 29 日	
基金管理人	景顺长城基金管理有限公司	
基金托管人	中国农业银行股份有限公司	
报告期末基金份额总额	1,865,843,499.95 份	
基金合同存续期	不定期	
下属分级基金的基金简称	景顺长城沪深 300 指数增强 A	景顺长城沪深 300 指数增强 C
下属分级基金的交易代码	000311	015679
报告期末下属分级基金的份 额总额	1,703,258,245.42 份	162,585,254.53 份

2.2 基金产品说明

投资目标	本基金为增强型指数基金，在力求有效跟踪标的指数，控制本基金的净值增长率与业绩比较基准之间的日均跟踪偏离度的绝对值不超过 0.5%，年跟踪误差不超过 7.75%的基础上，结合量化方法追求超越标的指数的业绩水平。
投资策略	<p>1、资产配置策略:本基金为指数基金，股票投资比例范围为基金资产的 90%—95%，大类资产配置不作为本基金的核心策略。一般情况下将保持各类资产配置的基本稳定。在综合考量系统性风险、各类资产收益风险比值、股票资产估值、流动性要求、申购赎回以及分红等因素后，对基金资产配置做出合适调整。</p> <p>2、股票投资策略:本基金作为增强型的指数基金，一方面采用指数化被动投资以追求有效跟踪标的指数，另一方面采用量化模型调整投资组合力求超越标的指数表现。</p> <p>3、债券投资策略:出于对流动性、跟踪误差、有效利用基金资产的考量，本基金适时对债券进行投资。通过研究国内外宏观经济、货币和财政政策、市场结构变化、资金流动情况，采取自上而下的策略判断未来利率变化和收益率曲线变动的趋势及幅度，确定组合久期。进而根据各类资产的预期收益率，确定债券资产配置。</p> <p>4、权证、股指期货投资策略:本基金可投资股指期货和其他经中国证监会允许的衍生金融产品，如期权、权证以及其他与标的指数或标的指数成分股、备选成分股相关的衍生工具。本基金投资股指期货将根据风险管理的原则，以套期保值为目的，主要选择流动性好、交易活跃的股指期货合约。本基金力争利用股指期货的杠杆作用，降低股票仓位调整的频率、交易成本和带来的跟踪误差，达到有效跟踪标的指数的目的。</p> <p>5、中小企业私募债券的投资策略:对单个券种的分析判断与其它信</p>

	用类固定收益品种的方法类似。在信用研究方面，本基金会加强自下而上的分析，将机构评级与内部评级相结合，着重通过发行方的财务状况、信用背景、经营能力、行业前景、个体竞争力等方面判断其在期限内的偿付能力，尽可能对发行人进行充分详尽地调研和分析。
业绩比较基准	95%×沪深 300 指数收益率+1.5%（指年收益率，评价时按期间折算）。
风险收益特征	本基金是一只股票指数增强型基金，属于较高预期风险、较高预期收益的证券投资基金品种，其预期风险与预期收益高于混合型基金、债券型基金与货币市场基金。

2.3 基金管理人和基金托管人

项目		基金管理人	基金托管人
名称		景顺长城基金管理有限公司	中国农业银行股份有限公司
信息披露负责人	姓名	杨皞阳	任航
	联系电话	0755-82370388	010-66060069
	电子邮箱	investor@igwfm.com	tgxxpl@abchina.com
客户服务电话		4008888606	95599
传真		0755-22381339	010-68121816
注册地址		深圳市福田区中心四路 1 号嘉里建设广场第一座 21 层	北京市东城区建国门内大街 69 号
办公地址		深圳市福田区中心四路 1 号嘉里建设广场第一座 21 层	北京市西城区复兴门内大街 28 号凯晨世贸中心东座 F9
邮政编码		518048	100031
法定代表人		叶才	谷澍

2.4 信息披露方式

本基金选定的信息披露报纸名称	中国证券报
登载基金中期报告正文的管理人互联网网址	www.igwfm.com
基金中期报告备置地点	基金管理人的办公场所

2.5 其他相关资料

项目	名称	办公地址
注册登记机构	景顺长城基金管理有限公司	深圳市福田区中心四路 1 号嘉里建设广场第一座 21 层

§ 3 主要财务指标和基金净值表现

3.1 主要会计数据和财务指标

金额单位：人民币元

3.1.1 期间数据和指标	报告期(2025 年 1 月 1 日-2025 年 6 月 30 日)	
	景顺长城沪深 300 指数增强 A	景顺长城沪深 300 指数增强 C
本期已实现收益	142,979,714.47	17,030,919.50
本期利润	79,130,858.80	21,287,616.90

加权平均基金份额本期利润	0.0430	0.1270
本期加权平均净值利润率	1.98%	5.88%
本期基金份额净值增长率	2.10%	1.97%
3.1.2 期末数据和指标	报告期末(2025 年 6 月 30 日)	
期末可供分配利润	1,884,370,069.70	177,600,331.81
期末可供分配基金份额利润	1.1063	1.0924
期末基金资产净值	3,810,331,496.90	361,403,377.48
期末基金份额净值	2.237	2.223
3.1.3 累计期末指标	报告期末(2025 年 6 月 30 日)	
基金份额累计净值增长率	163.06%	-1.02%

注：1、本期已实现收益指基金本期利息收入、投资收益、其他收入（不含公允价值变动收益）扣除相关费用和信用减值损失后的余额，本期利润为本期已实现收益加上本期公允价值变动收益。

2、期末可供分配利润采用期末资产负债表中未分配利润与未分配利润中已实现部分的孰低数。

3、基金份额净值的计算精确到小数点后三位，小数点后第四位四舍五入，由此产生的误差计入基金资产。

4、上述基金业绩指标不包括持有人认购或交易基金的各项费用，计入费用后实际收益水平要低于所列数字。

3.2 基金净值表现

3.2.1 基金份额净值增长率及其与同期业绩比较基准收益率的比较

景顺长城沪深 300 指数增强 A

阶段	份额净值增长率①	份额净值增长率标准差②	业绩比较基准收益率③	业绩比较基准收益率标准差④	①－③	②－④
过去一个月	3.37%	0.55%	2.50%	0.55%	0.87%	0.00%
过去三个月	2.10%	1.10%	1.59%	1.04%	0.51%	0.06%
过去六个月	2.10%	0.99%	0.80%	0.97%	1.30%	0.02%
过去一年	14.07%	1.29%	14.79%	1.32%	-0.72%	-0.03%
过去三年	-9.98%	1.01%	-7.44%	1.05%	-2.54%	-0.04%
自基金合同生效起至今	163.06%	1.34%	95.43%	1.29%	67.63%	0.05%

景顺长城沪深 300 指数增强 C

阶段	份额净值增长率①	份额净值增长率标准差②	业绩比较基准收益率③	业绩比较基准收益率标准差④	①—③	②—④
过去一个月	3.40%	0.54%	2.50%	0.55%	0.90%	-0.01%
过去三个月	2.07%	1.10%	1.59%	1.04%	0.48%	0.06%
过去六个月	1.97%	0.99%	0.80%	0.97%	1.17%	0.02%
过去一年	13.82%	1.29%	14.79%	1.32%	-0.97%	-0.03%
过去三年	-10.51%	1.02%	-7.44%	1.05%	-3.07%	-0.03%
自基金合同生效起至今	-1.02%	1.02%	3.05%	1.05%	-4.07%	-0.03%

注：本基金于 2022 年 04 月 29 日增设 C 类基金份额，并于 2022 年 05 月 05 日开始对 C 类份额进行估值。

3.2.2 自基金合同生效以来基金份额累计净值增长率变动及其与同期业绩比较基准收益率变动的比较

景顺长城沪深300指数增强A累计净值增长率与同期业绩比较基准收益率的历史走势对比图

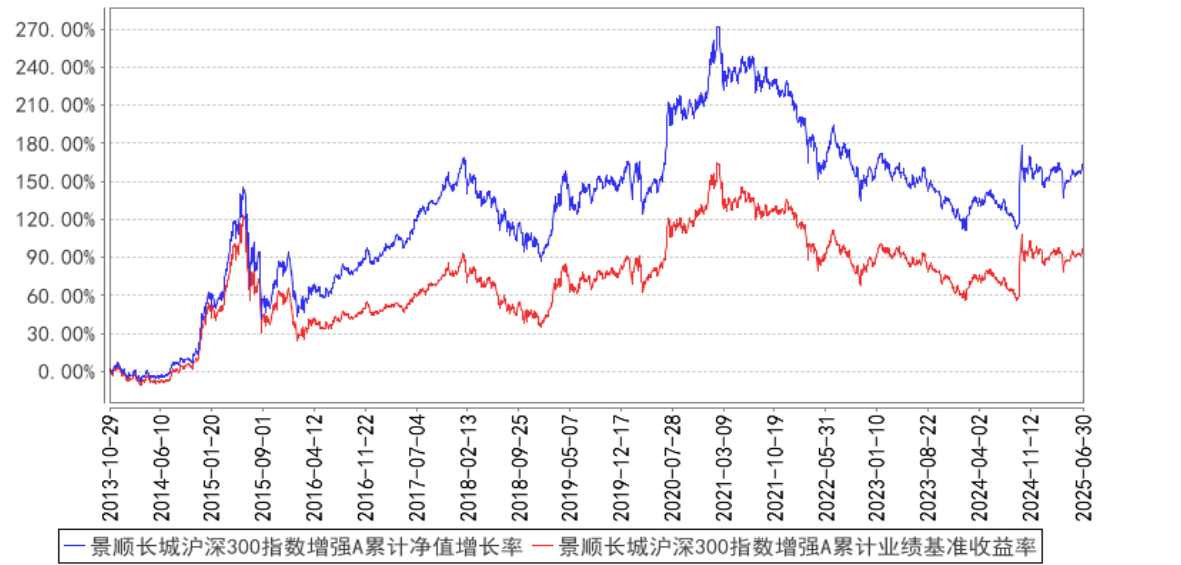

景顺长城沪深300指数增强C累计净值增长率与同期业绩比较基准收益率的历史走势对比图

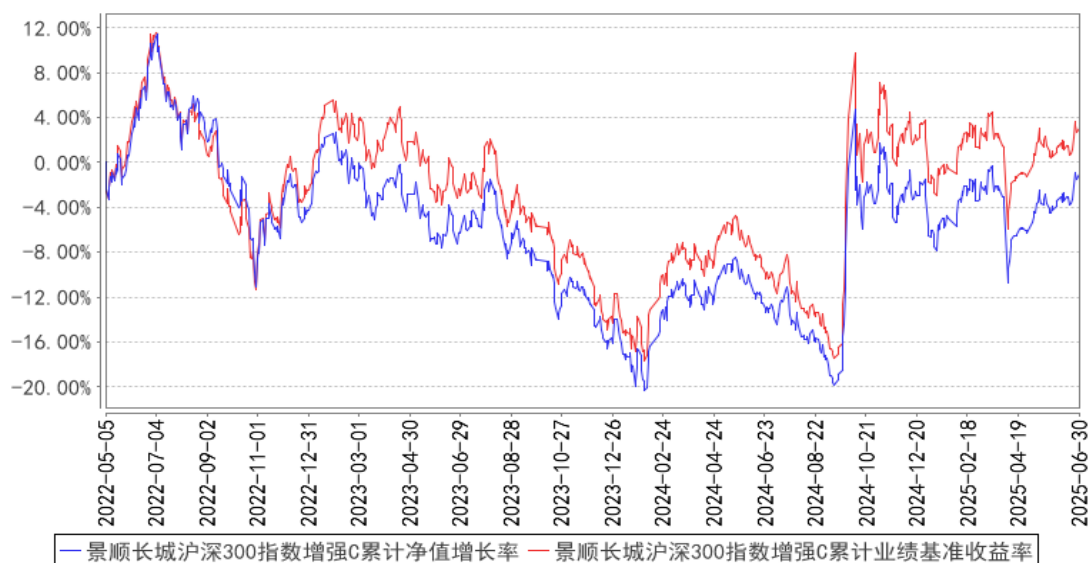

注：本基金的资产配置比例为：股票投资比例范围为基金资产的 90%-95%，投资于标的指数成分股及其备选成分股的比例不低于非现金基金资产的 80%，每个交易日日终在扣除股指期货保证金以后，本基金保留的现金或到期日在一年以内的政府债券投资比例不低于基金资产净值的 5%。本基金的建仓期为自 2013 年 10 月 29 日基金合同生效日起 6 个月。建仓期结束时，本基金投资组合达到上述投资组合比例的要求。本基金自 2022 年 4 月 29 日起增设 C 类基金份额。

3.3 其他指标

无。

§ 4 管理人报告

4.1 基金管理人及基金经理情况

4.1.1 基金管理人及其管理基金的经验

本基金管理人景顺长城基金管理有限公司（以下简称“本公司”）是经中国证监会证监基金字[2003] 76 号文批准设立的证券投资基金管理公司，由长城证券股份有限公司、景顺资产管理有限公司、开滦（集团）有限责任公司、大连实德集团有限公司共同发起设立，并于 2003 年 6 月 9 日获得开业批文，注册资本 1.3 亿元人民币，目前，各家出资比例分别为 49%、49%、1%、1%。总部设在深圳，在北京、上海、广州设有分公司，并设立全资子公司——景顺长城资产管理（深圳）有限公司。

本公司拥有公募、特定客户资产管理、QDII 等业务资格，截至 2025 年 6 月 30 日，本公司旗下共管理 199 只开放式基金，在主动权益、固定收益、指数投资、量化投资、海外投资、资产配置等多个领域布局。

本公司采用团队投资方式，即通过整个投资部门全体人员的共同努力，争取良好投资业绩。

4.1.2 基金经理（或基金经理小组）及基金经理助理简介

姓名	职务	任本基金的基金经理（助理）期限		证券从业年限	说明
		任职日期	离任日期		
黎海威	本基金的基金经理	2013 年 10 月 29 日	-	22 年	经济学硕士，CFA。曾任美国穆迪 KMV 公司研究员，美国贝莱德集团（原巴克莱国际投资管理有限公司）基金经理、主动股票部副总裁，香港海通国际资产管理有限公司（海通国际投资管理有限公司）量化总监。2012 年 8 月加入本公司，自 2013 年 10 月起担任量化及指数投资部基金经理，现任公司副总经理、量化及指数投资部总经理、基金经理。具有 22 年证券、基金行业从业经验。

注：1、对基金的首任基金经理，其“任职日期”按基金合同生效日填写，“离任日期”为根据公司决定的解聘日期（公告前一日）；对此后的非首任基金经理，“任职日期”指根据公司决定聘任后的公告日期，“离任日期”指根据公司决定的解聘日期（公告前一日）；

2、证券从业的含义遵从行业协会《证券业从业人员资格管理办法》的相关规定。

4.1.3 期末兼任私募资产管理计划投资经理的基金经理同时管理的产品情况

无。

4.2 管理人对报告期内本基金运作合规守信情况的说明

本报告期内，本基金管理人严格遵守《中华人民共和国证券投资基金法》、《公开募集证券投资基金运作管理办法》、《公开募集证券投资基金销售机构监督管理办法》和《公开募集证券投资基金信息披露管理办法》等有关法律法规及各项实施准则、《景顺长城沪深 300 指数增强型证券投资基金基金合同》和其他有关法律法规的规定，本着诚实信用、勤勉尽责的原则管理和运用基金资产，在严格控制风险的基础上，为基金持有人谋求最大利益。本报告期内，基金运作整体合法合规，未发现损害基金持有人利益的行为。基金的投资范围、投资比例及投资组合符合有关法律法规及基金合同的规定。

4.3 管理人对报告期内公平交易情况的专项说明

4.3.1 公平交易制度的执行情况

本报告期内，本基金管理人严格执行《证券投资基金管理公司公平交易制度指导意见（2011 年修订）》，完善相应制度及流程，通过系统和人工等各种方式在各业务环节严格控制交易公平执行，公平对待旗下管理的所有基金和投资组合。

4.3.2 异常交易行为的专项说明

本报告期内，本管理人管理的所有投资组合参与的交易所公开竞价，同日反向交易成交较少的单边交易量超过该证券当日成交量的 5% 的交易共有 5 次，均为指数量化投资组合因投资策略需要而发生的同日反向交易。

本报告期内，未发现有可能导致不公平交易和利益输送的异常交易。

4.4 管理人对报告期内基金的投资策略和业绩表现的说明

4.4.1 报告期内基金投资策略和运作分析

2025 年上半年，宏观经济整体延续较强韧性，生产端的表现依旧强劲，需求端表现有所分化，出口在关税的冲击扰动下有所回落，消费在以旧换新政策的支持下延续亮眼表现，而投资则在二季度以来逐月降温，房地产重现新一轮下行压力，总体价格则延续低迷表现。从数据来看，4-6 月国内制造业 PMI 依次为 49.0、49.5、49.7，经济景气指数呈现逐步抬升的趋势。今年前 5 个月工业增加值累计同比 6.3%，其中 5 月份工业增加值当月同比增长 5.8%，经济呈现出较强的韧性。5 月 PPI 同比下降 3.3%，环比下降 0.4%；CPI 同比下滑 0.1%，环比下降 0.2%，价格类指数整体偏弱。5 月 M2 同比增长 7.9%，M1 同比增长 2.3%，信贷需求依然较弱；5 月末外汇储备 3.28 万亿美元，人民币汇率维持强势。整体来看，国内经济数据虽然边际有所走弱，但整体依然维持较强的韧性，经济动能的切换提升了权益市场的估值水平。上半年 A 股市场震荡上行，上证综指上涨 2.76%，沪深 300 上涨 0.03%，创业板指上涨 0.53%。

4.4.2 报告期内基金的业绩表现

本报告期内，本基金 A 类份额净值增长率为 2.10%，业绩比较基准收益率为 0.80%。

本报告期内，本基金 C 类份额净值增长率为 1.97%，业绩比较基准收益率为 0.80%。

4.5 管理人对宏观经济、证券市场及行业走势的简要展望

展望未来，外需在抢出口效应退潮后可能会进一步降温回落，内需在补贴政策的支持下可能对经济形成一定支撑，海外环境依然面临一定的不确定性。同时随着经济动能的转换，新质生产力相关产业有望迎来快速发展，权益市场依然具有较多结构性的投资机会。个股层面相对充裕的流动性环境，市场层面相对分散的结构性行情，这对于我们量化选股模型是相对有利的。长期来看，改革创新是保持经济增长的根本动力，在科学技术带动产业升级的大背景下，我们对经济的长期健康发展持较为乐观的态度。目前 A 股市场整体估值已进入长期价值配置区间，具有较高成长性的行业和较强竞争力的公司，将具备较高的投资价值。

本基金是以沪深 300 指数为基准的指数增强基金，我们的投资组合主要以基本面量化选股为主，风格上维持价值和成长之间的平衡，同时关注现金流良好和内生成长稳健的公司，在股市波

动中以自下而上选股为主以期产生持续稳定的超额收益。

4.6 管理人对报告期内基金估值程序等事项的说明

本基金管理人成立基金估值委员会对基金财产的估值方法及程序作决策，基金估值委员会在遵守法律法规的前提下，通过参考行业协会的估值指引及独立第三方估值服务机构的估值数据等方式，谨慎合理地制定高效可行的估值方法，及时准确地进行份额净值的计量，保护基金份额持有人的合法权益。

基金日常估值由基金管理人同基金托管人一同进行。基金份额净值由基金管理人完成估值后，将估值结果以双方认可的方式报送给基金托管人，基金托管人按基金合同规定的估值方法、时间、程序进行复核，无误后返回给基金管理人，由基金管理人对外公布。月末、年中和年末估值复核与基金会计账目的核对同时进行。

当发生了影响估值方法和程序的有效性及适用性的情况时，通过会议方式启动估值委员会的运作。研究人员凭借其丰富的专业技能和对市场产品的长期深入的跟踪研究，综合宏观经济、行业发展及个券状况等各方面因素，从价值投资的角度进行理论分析，并根据分析的结果向基金估值委员会提出有关估值方法或估值模型的建议。风险管理人员根据研究人员提出的估值方法或估值模型进行计算及验证，并根据计算和验证的结果与投资人员共同确定估值方法并提交估值委员会。基金事务部基金会计负责与基金托管人沟通，必要时应就所采用的估值技术、假设及输入值得适当性等咨询会计师事务所的专业意见。法律、监察稽核部相关人员负责监察执行估值政策及程序的合规性，控制执行中可能发生的风险。估值委员会共同讨论通过后，基金事务部基金会计根据估值委员会确认的估值方法对各基金进行估值核算并与基金托管行核对，法律、监察稽核部负责对外进行信息披露。

截止本报告期末，本基金管理人已与中债金融估值中心有限公司、中证指数有限公司合作，由其提供相关债券品种、流通受限股票的估值参考数据。

4.7 管理人对报告期内基金利润分配情况的说明

本基金本报告期内未实施利润分配。

4.8 报告期内管理人对本基金持有人数或基金资产净值预警情形的说明

无。

§ 5 托管人报告

5.1 报告期内本基金托管人遵规守信情况声明

在托管本基金的过程中，本基金托管人中国农业银行股份有限公司严格遵守《中华人民共和

国证券投资基金法》相关法律法规的规定以及基金合同、托管协议的约定，对本基金基金管理人—景顺长城基金管理有限公司报告期内基金的投资运作，进行了认真、独立的会计核算和必要的投资监督，认真履行了托管人的义务，没有从事任何损害基金份额持有人利益的行为。

5.2 托管人对报告期内本基金投资运作合规守信、净值计算、利润分配等情况的说明

本托管人认为，景顺长城基金管理有限公司在本基金的投资运作、基金资产净值的计算、基金份额申购赎回价格的计算、基金费用开支及利润分配等问题上，不存在损害基金份额持有人利益的行为；在报告期内，严格遵守了《中华人民共和国证券投资基金法》等有关法律法规，在各重要方面的运作严格按照基金合同的规定进行。

5.3 托管人对本中期报告中财务信息等内容的真实、准确和完整发表意见

本托管人认为，景顺长城基金管理有限公司的信息披露事务符合《公开募集证券投资基金信息披露管理办法》及其他相关法律法规的规定，基金管理人所编制和披露的本基金中期报告中的财务指标、净值表现、收益分配情况、财务会计报告、投资组合报告等信息真实、准确、完整，未发现有关损害基金持有人利益的行为。

§ 6 半年度财务会计报告（未经审计）

6.1 资产负债表

会计主体：景顺长城沪深 300 指数增强型证券投资基金

报告截止日：2025 年 6 月 30 日

单位：人民币元

资 产	附注号	本期末 2025 年 6 月 30 日	上年度末 2024 年 12 月 31 日
资 产：			
货币资金	6.4.7.1	147,119,037.33	159,386,473.16
结算备付金		54,018,254.71	57,524,521.84
存出保证金		15,864,384.53	3,959,089.98
交易性金融资产	6.4.7.2	3,973,288,494.35	4,700,563,290.18
其中：股票投资		3,842,624,192.49	4,568,898,791.55
基金投资		-	-
债券投资		130,664,301.86	131,664,498.63
资产支持证券投资		-	-
贵金属投资		-	-
其他投资		-	-
衍生金融资产	6.4.7.3	-	-
买入返售金融资产	6.4.7.4	-	-
债权投资	6.4.7.5	-	-
其中：债券投资		-	-

资产支持证券投资		-	-
其他投资		-	-
其他债权投资	6.4.7.6	-	-
其他权益工具投资	6.4.7.7	-	-
应收清算款		10,094,730.55	-
应收股利		-	-
应收申购款		1,393,957.57	1,353,654.62
递延所得税资产		-	-
其他资产	6.4.7.8	-	-
资产总计		4,201,778,859.04	4,922,787,029.78
负债和净资产	附注号	本期末 2025 年 6 月 30 日	上年度末 2024 年 12 月 31 日
负 债:			
短期借款		-	-
交易性金融负债		-	-
衍生金融负债	6.4.7.3	-	-
卖出回购金融资产款		-	-
应付清算款		9,866,064.59	20,376.19
应付赎回款		13,372,920.68	26,780,219.45
应付管理人报酬		3,393,198.07	4,220,048.91
应付托管费		678,639.65	844,009.77
应付销售服务费		60,000.77	85,092.03
应付投资顾问费		-	-
应交税费		185,574.70	18,294.41
应付利润		-	-
递延所得税负债		-	-
其他负债	6.4.7.9	2,487,586.20	2,516,929.18
负债合计		30,043,984.66	34,484,969.94
净资产:			
实收基金	6.4.7.10	1,865,843,499.95	2,232,217,655.43
其他综合收益	6.4.7.11	-	-
未分配利润	6.4.7.12	2,305,891,374.43	2,656,084,404.41
净资产合计		4,171,734,874.38	4,888,302,059.84
负债和净资产总计		4,201,778,859.04	4,922,787,029.78

注： 报告截止日 2025 年 6 月 30 日，基金份额总额 1,865,843,499.95 份，其中本基金 A 类份额净值人民币 2.237 元，基金份额 1,703,258,245.42 份；本基金 C 类份额净值人民币 2.223 元，基金份额 162,585,254.53 份。

6.2 利润表

会计主体：景顺长城沪深 300 指数增强型证券投资基金

本报告期：2025 年 1 月 1 日至 2025 年 6 月 30 日

单位：人民币元

项 目	附注号	本期 2025 年 1 月 1 日至 2025 年 6 月 30 日	上年度可比期间 2024 年 1 月 1 日至 2024 年 6 月 30 日
一、营业总收入		127,040,918.06	86,790,060.61
1. 利息收入		614,061.39	1,018,894.55
其中：存款利息收入	6.4.7.13	614,061.39	1,018,894.55
债券利息收入		-	-
资产支持证券利息收入		-	-
买入返售金融资产收入		-	-
其他利息收入		-	-
2. 投资收益（损失以“-”填列）		185,770,649.05	-34,572,679.03
其中：股票投资收益	6.4.7.14	125,457,278.82	-89,394,202.13
基金投资收益		-	-
债券投资收益	6.4.7.15	1,094,555.60	1,293,859.74
资产支持证券投资	6.4.7.16	-	-
收益			
贵金属投资收益	6.4.7.17	-	-
衍生工具收益	6.4.7.18	8,835,852.62	4,132,118.08
股利收益	6.4.7.19	50,382,962.01	49,395,545.28
以摊余成本计量的 金融资产终止确认产生的 收益		-	-
其他投资收益		-	-
3. 公允价值变动收益（损失以“-”号填列）	6.4.7.20	-59,580,923.95	119,953,674.56
4. 汇兑收益（损失以“-”号填列）		-	-
5. 其他收入（损失以“-”号填列）	6.4.7.21	237,131.57	390,170.53
减：二、营业总支出		26,622,442.36	25,963,700.57
1. 管理人报酬	6.4.10.2.1	21,612,729.56	21,205,496.80
其中：暂估管理人报酬		-	-
2. 托管费	6.4.10.2.2	4,322,545.92	4,241,099.39
3. 销售服务费	6.4.10.2.3	360,518.88	31,723.97
4. 投资顾问费		-	-
5. 利息支出		-	-
其中：卖出回购金融资产支出		-	-
6. 信用减值损失	6.4.7.22	-	-
7. 税金及附加		43,169.80	16,226.51
8. 其他费用	6.4.7.23	283,478.20	469,153.90

三、利润总额（亏损总额以“-”号填列）		100,418,475.70	60,826,360.04
减：所得税费用		-	-
四、净利润（净亏损以“-”号填列）		100,418,475.70	60,826,360.04
五、其他综合收益的税后净额		-	-
六、综合收益总额		100,418,475.70	60,826,360.04

6.3 净资产变动表

会计主体：景顺长城沪深 300 指数增强型证券投资基金

本报告期：2025 年 1 月 1 日至 2025 年 6 月 30 日

单位：人民币元

项目	本期 2025 年 1 月 1 日至 2025 年 6 月 30 日			
	实收基金	其他综合收益	未分配利润	净资产合计
一、上期期末净资产	2,232,217,655.43	-	2,656,084,404.41	4,888,302,059.84
加：会计政策变更	-	-	-	-
前期差错更正	-	-	-	-
其他	-	-	-	-
二、本期期初净资产	2,232,217,655.43	-	2,656,084,404.41	4,888,302,059.84
三、本期增减变动额（减少以“-”号填列）	-366,374,155.48	-	-350,193,029.98	-716,567,185.46
（一）、综合收益总额	-	-	100,418,475.70	100,418,475.70
（二）、本期基金份额交易产生的净资产变动数（净资产减少以“-”号填列）	-366,374,155.48	-	-450,611,505.68	-816,985,661.16
其中：1. 基金申购款	278,442,587.39	-	318,905,755.18	597,348,342.57
2. 基金赎回款	-644,816,742.87	-	-769,517,260.86	-1,414,334,003.73
（三）、本期向基金份额持有人分配利润产生的净	-	-	-	-

资产变动（净资产减少以“-”号填列）				
（四）、其他综合收益结转留存收益	-	-	-	-
四、本期期末净资产	1,865,843,499.95	-	2,305,891,374.43	4,171,734,874.38
项目	上年度可比期间 2024 年 1 月 1 日至 2024 年 6 月 30 日			
	实收基金	其他综合收益	未分配利润	净资产合计
一、上期期末净资产	2,140,092,526.03	-	2,009,979,085.69	4,150,071,611.72
加：会计政策变更	-	-	-	-
前期差错更正	-	-	-	-
其他	-	-	-	-
二、本期期初净资产	2,140,092,526.03	-	2,009,979,085.69	4,150,071,611.72
三、本期增减变动额（减少以“-”号填列）	7,589,211.23	-	54,107,892.69	61,697,103.92
（一）、综合收益总额	-	-	60,826,360.04	60,826,360.04
（二）、本期基金份额交易产生的净资产变动数（净资产减少以“-”号填列）	7,589,211.23	-	-6,718,467.35	870,743.88
其中：1. 基金申购款	255,984,715.01	-	234,839,093.48	490,823,808.49
2. 基金赎回款	-248,395,503.78	-	-241,557,560.83	-489,953,064.61
（三）、本期向基金份额持有人分配利润产生的净资产变动（净资产减少以“-”号填列）	-	-	-	-
（四）、其他综合收益结转留存收益	-	-	-	-

四、本期期末净资产	2,147,681,737.26	-	2,064,086,978.38	4,211,768,715.64
-----------	------------------	---	------------------	------------------

报表附注为财务报表的组成部分。

本报告 6.1 至 6.4 财务报表由下列负责人签署：

<u>康乐</u>	<u>吴建军</u>	<u>邵媛媛</u>
基金管理人负责人	主管会计工作负责人	会计机构负责人

6.4 报表附注

6.4.1 基金基本情况

景顺长城沪深 300 指数增强型证券投资基金（以下简称“本基金”），系根据中国证券监督管理委员会（以下简称“中国证监会”）证监许可[2013]1028 号文《关于核准景顺长城沪深 300 指数增强型证券投资基金募集的批复》，由景顺长城基金管理有限公司依照《中华人民共和国证券投资基金法》和《景顺长城沪深 300 指数增强型证券投资基金基金合同》作为发起人向社会公开募集，基金合同于 2013 年 10 月 29 日生效。本基金为契约型开放式，存续期限不定。设立时募集的扣除认购费后的实收基金（本金）为人民币 381,986,684.48 元，在募集期间产生的活期存款利息为人民币 155,294.37 元，以上实收基金（本息）合计为人民币 382,141,978.85 元，折合 382,141,978.85 份基金份额。本基金的基金管理人为景顺长城基金管理有限公司，登记机构为本基金管理人，基金托管人为中国农业银行股份有限公司。

根据法律法规的规定及《景顺长城沪深 300 指数增强型证券投资基金基金合同》和《景顺长城沪深 300 指数增强型证券投资基金招募说明书》的约定，经与基金托管人中国农业银行股份有限公司协商一致，并报中国证监会备案，景顺长城基金管理有限公司决定自 2022 年 4 月 29 日起对景顺长城沪深 300 指数增强型证券投资基金在现有份额的基础上增设 C 类基金份额，原基金份额转为 A 类基金份额。A 类基金份额在投资者申购时收取申购费用，但不从本类别基金资产中计提销售服务费；C 类基金份额在投资者申购基金份额时不收取申购费用，而从本类别基金资产中计提销售服务费。由于基金费用的不同，本基金 A 类基金份额和 C 类基金份额分别计算基金份额净值。

本基金投资范围主要为标的指数成分股及备选成分股。此外，为更好地实现投资目标，本基金可少量投资于部分非成分股（包含创业板及其他经中国证监会核准发行的股票及存托凭证）、一级市场新股或增发的股票、衍生工具（权证、股指期货等）、债券资产（国债、金融债、企业债、公司债、次级债、可转换债券、分离交易可转债、央行票据、中期票据、短期融资券、中小企业

私募债券等)、资产支持证券、债券回购、银行存款等固定收益类资产,以及中国证监会允许基金投资的其他金融工具,但须符合中国证监会的相关规定。

本基金的投资组合比例为:股票投资比例范围为基金资产的 90%-95%,投资于标的指数成分股及其备选成分股的比例不低于非现金基金资产的 80%,每个交易日日终在扣除股指期货保证金以后,本基金保留的现金或到期日在一年以内的政府债券投资比例不低于基金资产净值的 5%,其中现金不包括结算备付金、存出保证金和应收申购款等。

本基金的业绩比较基准为:沪深 300 指数收益率 \times 95%+1.5% (指年收益率,评价时按期间折算)。

本财务报表由本基金的基金管理人景顺长城基金管理有限公司于 2025 年 8 月 27 日批准报出。

6.4.2 会计报表的编制基础

本财务报表系按照财政部颁布的《企业会计准则——基本准则》以及其后颁布及修订的具体会计准则、解释以及《资产管理产品相关会计处理规定》和其他相关规定(统称“企业会计准则”)编制,同时,在信息披露和估值方面,也参考了中国证监会颁布的《中国证券监督管理委员会关于证券投资基金估值业务的指导意见》、《公开募集证券投资基金信息披露管理办法》、《证券投资基金信息披露内容与格式准则》第 3 号《半年度报告的内容与格式》、《证券投资基金信息披露编报规则》第 3 号《会计报表附注的编制及披露》、《证券投资基金信息披露 XBRL 模板第 3 号<年度报告和中期报告>》以及中国证监会和中国证券投资基金业协会颁布的其他相关规定。

本财务报表以本基金持续经营为基础列报。

6.4.3 遵循企业会计准则及其他有关规定的声明

本财务报表符合企业会计准则的要求,真实、完整地反映了本基金于 2025 年 6 月 30 日的财务状况以及 2025 年 1 月 1 日至 2025 年 6 月 30 日止期间的经营成果和净资产变动情况。

6.4.4 本报告期所采用的会计政策、会计估计与最近一期年度报告相一致的说明

本基金报告期所采用的会计政策、会计估计与最近一期年度会计报表所采用的会计政策、会计估计一致。

6.4.5 会计政策和会计估计变更以及差错更正的说明

6.4.5.1 会计政策变更的说明

无。

6.4.5.2 会计估计变更的说明

无。

6.4.5.3 差错更正的说明

无。

6.4.6 税项

(1) 增值税及附加

根据财政部、国家税务总局财税[2016]36 号文《关于全面推开营业税改征增值税试点的通知》的规定，经国务院批准，自 2016 年 5 月 1 日起在全国范围内全面推开营业税改征增值税试点，金融业纳入试点范围，由缴纳营业税改为缴纳增值税。对证券投资基金（封闭式证券投资基金，开放式证券投资基金）管理人运用基金买卖股票、债券的转让收入免征增值税；国债、地方政府债利息收入以及金融同业往来利息收入免征增值税；存款利息收入不征收增值税；

根据财政部、国家税务总局财税[2016]46 号文《关于进一步明确全面推开营改增试点金融业有关政策的通知》的规定，金融机构开展的质押式买入返售金融商品业务及持有政策性金融债券取得的利息收入属于金融同业往来利息收入；

根据财政部、国家税务总局财税[2016]70 号文《关于金融机构同业往来等增值税政策的补充通知》的规定，金融机构开展的买断式买入返售金融商品业务、同业存款、同业存单以及持有金融债券取得的利息收入属于金融同业往来利息收入；

根据财政部、国家税务总局财税[2016]140 号文《关于明确金融 房地产开发 教育辅助服务等增值税政策的通知》的规定，本基金运营过程中发生的增值税应税行为，以本基金的基金管理人作为增值税纳税人；

根据财政部、国家税务总局财税[2017]56 号文《关于资管产品增值税有关问题的通知》的规定，证券投资基金的基金管理人运营证券投资基金过程中发生的增值税应税行为，暂适用简易计税方法，按照 3% 的征收率缴纳增值税。对证券投资基金在 2018 年 1 月 1 日前运营过程中发生的增值税应税行为，未缴纳增值税的，不再缴纳；已缴纳增值税的，已纳税额从证券投资基金的基金管理人以后月份的增值税应纳税额中抵减。增值税应税行为的销售额根据财政部、国家税务总局财税[2017]90 号文《关于租入固定资产进项税额抵扣等增值税政策的通知》的规定确定。

增值税附加税包括城市维护建设税、教育费附加和地方教育附加，以实际缴纳的增值税税额为计税依据，分别按 7%、3% 和 2% 的比例缴纳城市维护建设税、教育费附加和地方教育附加。

(2) 企业所得税

根据财政部、国家税务总局财税[2004]78 号文《关于证券投资基金税收政策的通知》的规定，自 2004 年 1 月 1 日起，对证券投资基金（封闭式证券投资基金，开放式证券投资基金）管理人运用基金买卖股票、债券的差价收入，继续免征企业所得税；

根据财政部、国家税务总局财税[2008]1 号文《关于企业所得税若干优惠政策的通知》的规定，对证券投资基金从证券市场中取得的收入，包括买卖股票、债券的差价收入，股权的股息、红利收入，债券的利息收入及其他收入，暂不征收企业所得税。

（3）个人所得税

根据财政部、国家税务总局财税[2008]132 号文《财政部、国家税务总局关于储蓄存款利息所得有关个人所得税政策的通知》的规定，自 2008 年 10 月 9 日起，对储蓄存款利息所得暂免征收个人所得税；

根据财政部、国家税务总局、中国证监会财税[2012]85 号文《关于实施上市公司股息红利差别化个人所得税政策有关问题的通知》的规定，自 2013 年 1 月 1 日起，（如有）证券投资基金从公开发行和转让市场取得的上市公司股票，持股期限在 1 个月以内（含 1 个月）的，其股息红利所得全额计入应纳税所得额；持股期限在 1 个月以上至 1 年（含 1 年）的，暂减按 50%计入应纳税所得额；持股期限超过 1 年的，暂减按 25%计入应纳税所得额。上述所得统一适用 20%的税率计征个人所得税；

根据财政部、国家税务总局、中国证监会财税[2015]101 号文《关于上市公司股息红利差别化个人所得税政策有关问题的通知》的规定，自 2015 年 9 月 8 日起，（如有）证券投资基金从公开发行和转让市场取得的上市公司股票，持股期限超过 1 年的，股息红利所得暂免征收个人所得税。

（4）印花税（如适用）

经国务院批准，财政部、国家税务总局研究决定，自 2008 年 4 月 24 日起，调整证券（股票）交易印花税税率，由原先的 3‰调整为 1‰，自 2008 年 9 月 19 日起，调整由出让方按证券（股票）交易印花税税率缴纳印花税，受让方不再征收，税率不变；根据财政部、税务总局公告 2023 年第 39 号《关于减半征收证券交易印花税的公告》的规定，自 2023 年 8 月 28 日起，证券交易印花税实施减半征收。

（5）境外投资

本基金运作过程中如有涉及的境外投资的税项问题，根据财政部、国家税务总局、中国证监会财税[2014]81 号文《关于沪港股票市场交易互联互通机制试点有关税收政策的通知》、财税[2016]127 号文《关于深港股票市场交易互联互通机制试点有关税收政策的通知》及其他境内外相关税务法规的规定和实务操作执行。

6.4.7 重要财务报表项目的说明

6.4.7.1 货币资金

单位：人民币元

项目	本期末 2025 年 6 月 30 日
活期存款	147,119,037.33
等于：本金	147,106,007.07
加：应计利息	13,030.26
减：坏账准备	-
定期存款	-
等于：本金	-
加：应计利息	-
减：坏账准备	-
其中：存款期限 1 个月以内	-
存款期限 1 个月（含）-3 个月	-
存款期限 3 个月（含）至 1 年	-
存款期限 1 年（含）以上	-
其他存款	-
等于：本金	-
加：应计利息	-
减：坏账准备	-
合计	147,119,037.33

6.4.7.2 交易性金融资产

单位：人民币元

项目		本期末 2025 年 6 月 30 日			
		成本	应计利息	公允价值	公允价值变动
股票		3, 713, 508, 629. 92	-	3, 842, 624, 192. 49	129, 115, 562. 57
贵金属投资-金交所黄金合约		-	-	-	-
债券	交易所市场	151, 900. 00	12. 82	151, 912. 82	-
	银行间市场	129, 666, 450. 00	681, 389. 04	130, 512, 389. 04	164, 550. 00
	合计	129, 818, 350. 00	681, 401. 86	130, 664, 301. 86	164, 550. 00
资产支持证券		-	-	-	-
基金		-	-	-	-
其他		-	-	-	-
合计		3, 843, 326, 979. 92	681, 401. 86	3, 973, 288, 494. 35	129, 280, 112. 57

6.4.7.3 衍生金融资产/负债

6.4.7.3.1 衍生金融资产/负债期末余额

单位：人民币元

项目	本期末 2025 年 6 月 30 日			
	合同/名义 金额	公允价值		备注
		资产	负债	
利率衍生工具	-	-	-	-
货币衍生工具	-	-	-	-
权益衍生工具	111,178,302.55	-	-	-
其中：股指期货投资	111,178,302.55	-	-	-
其他衍生工具	-	-	-	-
合计	111,178,302.55	-	-	-

注：衍生金融资产项下的股指期货投资期末合同/名义金额为初始合约价值。

6.4.7.3.2 期末基金持有的期货合约情况

单位：人民币元

代码	名称	持仓量（买/卖）	合约市值	公允价值变动
IF2507	IF2507	21.00	24,619,140.00	612,180.00
IF2509	IF2509	77.00	89,789,700.00	2,618,357.45
合计				3,230,537.45
减：可抵销期货 暂收款				3,230,537.45
净额				-

注：（1）衍生金融资产项下的股指期货投资净额为 0。在当日无负债结算制度下，结算准备金已包括所持股指期货合约产生的持仓损益，则衍生金融资产项下的股指期货投资与相关的期货暂收款（结算所得的持仓损益）之间按抵销后的净额为 0。

（2）买入持仓量以正数表示，卖出持仓量以负数表示。

6.4.7.3.3 期末基金持有的黄金衍生品情况

无。

6.4.7.4 买入返售金融资产

6.4.7.4.1 各项买入返售金融资产期末余额

本基金本报告期末的买入返售金融资产余额为零。

6.4.7.4.2 期末买断式逆回购交易中取得的债券

本基金本报告期末买断式逆回购交易中取得的债券余额为零。

6.4.7.4.3 按预期信用损失一般模型计提减值准备的说明

无。

6.4.7.5 债权投资

6.4.7.5.1 债权投资情况

本基金本报告期末的债权投资余额为零。

6.4.7.5.2 债权投资减值准备计提情况

本基金本报告期末的债权投资余额为零。

6.4.7.6 其他债权投资**6.4.7.6.1 其他债权投资情况**

本基金本报告期末的其他债权投资余额为零。

6.4.7.6.2 其他债权投资减值准备计提情况

本基金本报告期末的其他债权投资余额为零。

6.4.7.7 其他权益工具投资**6.4.7.7.1 其他权益工具投资情况**

本基金本报告期末的其他权益工具投资余额为零。

6.4.7.7.2 报告期末其他权益工具投资情况

本基金本报告期末的其他权益工具投资余额为零。

6.4.7.8 其他资产

本基金本报告期末的其他资产余额为零。

6.4.7.9 其他负债

单位：人民币元

项目	本期末 2025 年 6 月 30 日
应付券商交易单元保证金	—
应付赎回费	16,922.76
应付证券出借违约金	—
应付交易费用	2,369,464.19
其中：交易所市场	2,368,689.19
银行间市场	775.00
应付利息	—
预提费用	101,199.25
合计	2,487,586.20

6.4.7.10 实收基金

金额单位：人民币元

景顺长城沪深 300 指数增强 A

项目	本期 2025 年 1 月 1 日至 2025 年 6 月 30 日	
	基金份额（份）	账面金额
上年度末	1,989,478,733.70	1,989,478,733.70
本期申购	85,284,863.62	85,284,863.62
本期赎回（以“-”号填列）	-371,505,351.90	-371,505,351.90
基金拆分/份额折算前	—	—

基金拆分/份额折算调整	-	-
本期申购	-	-
本期赎回（以“-”号填列）	-	-
本期末	1,703,258,245.42	1,703,258,245.42

景顺长城沪深 300 指数增强 C

项目	本期	
	2025 年 1 月 1 日至 2025 年 6 月 30 日	
	基金份额（份）	账面金额
上年度末	242,738,921.73	242,738,921.73
本期申购	193,157,723.77	193,157,723.77
本期赎回（以“-”号填列）	-273,311,390.97	-273,311,390.97
基金拆分/份额折算前	-	-
基金拆分/份额折算调整	-	-
本期申购	-	-
本期赎回（以“-”号填列）	-	-
本期末	162,585,254.53	162,585,254.53

注：申购含红利再投、转换入份额；赎回含转换出份额。

6.4.7.11 其他综合收益

无。

6.4.7.12 未分配利润

单位：人民币元

景顺长城沪深 300 指数增强 A

项目	已实现部分	未实现部分	未分配利润合计
上年度末	2,049,106,191.35	320,646,992.10	2,369,753,183.45
加：会计政策变更	-	-	-
前期差错更正	-	-	-
其他	-	-	-
本期期初	2,049,106,191.35	320,646,992.10	2,369,753,183.45
本期利润	142,979,714.47	-63,848,855.67	79,130,858.80
本期基金份额交易产生的变动数	-307,715,836.12	-34,094,954.65	-341,810,790.77
其中：基金申购款	90,292,550.00	8,158,515.05	98,451,065.05
基金赎回款	-398,008,386.12	-42,253,469.70	-440,261,855.82
本期已分配利润	-	-	-
本期末	1,884,370,069.70	222,703,181.78	2,107,073,251.48

景顺长城沪深 300 指数增强 C

项目	已实现部分	未实现部分	未分配利润合计
上年度末	247,299,842.39	39,031,378.57	286,331,220.96
加：会计政策变更	-	-	-
前期差错更正	-	-	-
其他	-	-	-

本期期初	247,299,842.39	39,031,378.57	286,331,220.96
本期利润	17,030,919.50	4,256,697.40	21,287,616.90
本期基金份额交易产生的变动数	-86,730,430.08	-22,070,284.83	-108,800,714.91
其中：基金申购款	203,749,738.15	16,704,951.98	220,454,690.13
基金赎回款	-290,480,168.23	-38,775,236.81	-329,255,405.04
本期已分配利润	-	-	-
本期末	177,600,331.81	21,217,791.14	198,818,122.95

6.4.7.13 存款利息收入

单位：人民币元

项目	本期 2025 年 1 月 1 日至 2025 年 6 月 30 日
活期存款利息收入	332,762.02
定期存款利息收入	-
其他存款利息收入	-
结算备付金利息收入	273,325.71
其他	7,973.66
合计	614,061.39

6.4.7.14 股票投资收益

6.4.7.14.1 股票投资收益项目构成

单位：人民币元

项目	本期 2025 年 1 月 1 日至 2025 年 6 月 30 日
股票投资收益——买卖股票差价收入	125,457,278.82
股票投资收益——赎回差价收入	-
股票投资收益——申购差价收入	-
股票投资收益——证券出借差价收入	-
合计	125,457,278.82

6.4.7.14.2 股票投资收益——买卖股票差价收入

单位：人民币元

项目	本期 2025 年 1 月 1 日至 2025 年 6 月 30 日
卖出股票成交总额	12,592,025,147.69
减：卖出股票成本总额	12,453,953,137.04
减：交易费用	12,614,731.83
买卖股票差价收入	125,457,278.82

6.4.7.14.3 股票投资收益——证券出借差价收入

无。

6.4.7.15 债券投资收益

6.4.7.15.1 债券投资收益项目构成

单位：人民币元

项目	本期 2025年1月1日至2025年6月30日
债券投资收益——利息收入	937,895.21
债券投资收益——买卖债券（债转股及债券到期兑付）差价收入	156,660.39
债券投资收益——赎回差价收入	—
债券投资收益——申购差价收入	—
合计	1,094,555.60

6.4.7.15.2 债券投资收益——买卖债券差价收入

单位：人民币元

项目	本期 2025年1月1日至2025年6月30日
卖出债券（债转股及债券到期兑付）成交总额	132,583,461.67
减：卖出债券（债转股及债券到期兑付）成本总额	130,332,910.00
减：应计利息总额	2,093,096.76
减：交易费用	794.52
买卖债券差价收入	156,660.39

6.4.7.16 资产支持证券投资收益

6.4.7.16.1 资产支持证券投资收益项目构成

无。

6.4.7.16.2 资产支持证券投资收益——买卖资产支持证券差价收入

无。

6.4.7.17 贵金属投资收益

6.4.7.17.1 贵金属投资收益项目构成

无。

6.4.7.17.2 贵金属投资收益——买卖贵金属差价收入

无。

6.4.7.18 衍生工具收益

6.4.7.18.1 衍生工具收益——买卖权证差价收入

无。

6.4.7.18.2 衍生工具收益——其他投资收益

单位：人民币元

项目	本期 2025 年 1 月 1 日至 2025 年 6 月 30 日
股指期货投资收益	8,835,852.62

6.4.7.19 股利收益

单位：人民币元

项目	本期 2025 年 1 月 1 日至 2025 年 6 月 30 日
股票投资产生的股利收益	50,382,962.01
其中：证券出借权益补偿收入	-
基金投资产生的股利收益	-
合计	50,382,962.01

6.4.7.20 公允价值变动收益

单位：人民币元

项目名称	本期 2025 年 1 月 1 日至 2025 年 6 月 30 日
1. 交易性金融资产	-62,701,567.96
股票投资	-62,594,027.96
债券投资	-107,540.00
资产支持证券投资	-
基金投资	-
贵金属投资	-
其他	-
2. 衍生工具	3,214,263.33
权证投资	-
期货投资	3,214,263.33
3. 其他	-
减：应税金融商品公允价值变动产生的预估增值税	93,619.32
合计	-59,580,923.95

6.4.7.21 其他收入

单位：人民币元

项目	本期 2025 年 1 月 1 日至 2025 年 6 月 30 日
基金赎回费收入	210,812.38
基金转换费收入	26,319.19
合计	237,131.57

6.4.7.22 信用减值损失

无。

6.4.7.23 其他费用

单位：人民币元

项目	本期
----	----

	2025 年 1 月 1 日至 2025 年 6 月 30 日
审计费用	37,191.88
信息披露费	59,507.37
证券出借违约金	—
债券托管账户维护费	9,000.00
银行划款手续费	12,898.20
指数使用费	164,843.63
存托服务费	37.12
合计	283,478.20

注：指数使用费为支付标的指数供应商的标的指数许可使用费，按前一日基金资产净值的 0.016% 的年费率计提，逐日累计，按季支付。根据《关于景顺长城基金管理有限公司旗下部分指数基金指数使用费调整为基金管理人承担并修订基金合同的公告》，自 2025 年 3 月 21 日起，本基金指数使用费调整为基金管理人承担。

6.4.8 或有事项、资产负债表日后事项的说明

6.4.8.1 或有事项

截至资产负债表日，本基金并无须作披露的或有事项。

6.4.8.2 资产负债表日后事项

截至财务报表报出日，本基金并无须作披露的资产负债表日后事项。

6.4.9 关联方关系

6.4.9.1 本报告期存在控制关系或其他重大利害关系的关联方发生变化的情况

本报告期，与本基金存在控制关系或其他重大利害关系的关联方未发生变化。

6.4.9.2 本报告期与基金发生关联交易的各关联方

关联方名称	与本基金的关系
景顺长城基金管理有限公司	基金管理人、登记机构、基金销售机构
中国农业银行股份有限公司（“中国农业银行”）	基金托管人、基金销售机构
长城证券股份有限公司（“长城证券”）	基金管理人的股东、基金销售机构

注：下述关联交易均在正常业务范围内按一般商业条款订立。

6.4.10 本报告期及上年度可比期间的关联方交易

6.4.10.1 通过关联方交易单元进行的交易

6.4.10.1.1 股票交易

金额单位：人民币元

关联方名称	本期	上年度可比期间
	2025 年 1 月 1 日至 2025 年 6 月 30 日	2024 年 1 月 1 日至 2024 年 6 月 30 日

	成交金额	占当期股票成交总额的比例 (%)	成交金额	占当期股票成交总额的比例 (%)
长城证券	1, 557, 020, 030. 25	6. 39	235, 633, 204. 96	1. 39

6. 4. 10. 1. 2 权证交易

本基金本报告期及上年度可比期间未通过关联方交易单元进行权证交易。

6. 4. 10. 1. 3 应支付关联方的佣金

金额单位：人民币元

关联方名称	本期 2025年1月1日至2025年6月30日			
	当期佣金	占当期佣金总量的比例 (%)	期末应付佣金余额	占期末应付佣金总额的比例 (%)
长城证券	303, 631. 67	6. 39	303, 631. 67	12. 82
关联方名称	上年度可比期间 2024年1月1日至2024年6月30日			
	当期佣金	占当期佣金总量的比例 (%)	期末应付佣金余额	占期末应付佣金总额的比例 (%)
长城证券	222, 887. 35	1. 39	-	-

注：（1）上述佣金按协议约定的佣金费率计算，佣金费率由协议签订方参考市场价格确定。

（2）上年度可比期间该类佣金协议的服务范围包括佣金收取方为本基金提供的证券投资研究成果和市场信息服务等。

（3）根据《公开募集证券投资基金证券交易费用管理规定》，本报告期内被动股票型基金不再通过股票交易佣金支付研究服务等其他费用，其他类型基金可以通过股票交易佣金支付研究服务费用。

6. 4. 10. 2 关联方报酬

6. 4. 10. 2. 1 基金管理费

单位：人民币元

项目	本期 2025 年 1 月 1 日至 2025 年 6 月 30 日	上年度可比期间 2024 年 1 月 1 日至 2024 年 6 月 30 日
当期发生的基金应支付的管理费	21, 612, 729. 56	21, 205, 496. 80
其中：应支付销售机构的客户维护费	8, 086, 914. 27	7, 628, 043. 43
应支付基金管理人的净管理费	13, 525, 815. 29	13, 577, 453. 37

注：支付基金管理人的管理人报酬按前一日基金资产净值 1.00%的年费率计提，逐日累计至每月月底，按月支付。其计算公式为：

日管理人报酬=前一日基金资产净值×1.00%/当年天数。

6.4.10.2.2 基金托管费

单位：人民币元

项目	本期 2025 年 1 月 1 日至 2025 年 6 月 30 日	上年度可比期间 2024 年 1 月 1 日至 2024 年 6 月 30 日
当期发生的基金应支付的托管费	4,322,545.92	4,241,099.39

注：支付基金托管人的托管费按前一日基金资产净值 0.20%的年费率计提，逐日累计至每月月底，按月支付。其计算公式为：

日托管费=前一日基金资产净值×0.20%/当年天数。

6.4.10.2.3 销售服务费

单位：人民币元

获得销售服务费的各关联方名称	本期 2025 年 1 月 1 日至 2025 年 6 月 30 日		
	当期发生的基金应支付的销售服务费		
	景顺长城沪深 300 指数增强 A	景顺长城沪深 300 指数增强 C	合计
景顺长城基金管理有限公司	-	131,554.41	131,554.41
中国农业银行	-	-	-
长城证券	-	-	-
合计	-	131,554.41	131,554.41
获得销售服务费的各关联方名称	上年度可比期间 2024 年 1 月 1 日至 2024 年 6 月 30 日		
	当期发生的基金应支付的销售服务费		
	景顺长城沪深 300 指数增强 A	景顺长城沪深 300 指数增强 C	合计
景顺长城基金管理有限公司	-	410.49	410.49
中国农业银行	-	-	-
长城证券	-	-	-
合计	-	410.49	410.49

注：支付基金销售机构的销售服务费按前一日 C 类基金份额的基金资产净值 0.20%的年费率计提，逐日累计至每月月底，按月支付给基金管理人，再由基金管理人计算并支付给各基金销售机构。其计算公式为：

日销售服务费=前一日 C 类基金份额的基金资产净值×0.20%/当年天数。

6.4.10.3 与关联方进行银行间同业市场的债券(含回购)交易

本基金本报告期及上年度可比期间未与关联方进行银行间同业市场的债券（含回购）交易。

6.4.10.4 报告期内转融通证券出借业务发生重大关联交易事项的说明

6.4.10.4.1 与关联方通过约定申报方式进行的适用固定期限费率的证券出借业务的情况

本基金于本报告期及上年度可比期间未与关联方发生转融通证券出借业务交易。

6.4.10.4.2 与关联方通过约定申报方式进行的适用市场化期限费率的证券出借业务的情况

本基金于本报告期及上年度可比期间未与关联方发生转融通证券出借业务交易。

6.4.10.5 各关联方投资本基金的情况

6.4.10.5.1 报告期内基金管理人运用固有资金投资本基金的情况

本基金的基金管理人于本报告期及上年度可比期间均未运用固有资金投资本基金。

6.4.10.5.2 报告期末除基金管理人之外的其他关联方投资本基金的情况

本基金的其他关联方于本报告期末及上年度末均未持有本基金份额。

6.4.10.6 由关联方保管的银行存款余额及当期产生的利息收入

单位：人民币元

关联方名称	本期 2025 年 1 月 1 日至 2025 年 6 月 30 日		上年度可比期间 2024 年 1 月 1 日至 2024 年 6 月 30 日	
	期末余额	当期利息收入	期末余额	当期利息收入
中国农业银行－活期	147,119,037.33	332,762.02	141,502,952.79	428,464.11

注：本基金的活期银行存款由基金托管人保管，并按银行间同业利率或约定利率计息。

6.4.10.7 本基金在承销期内参与关联方承销证券的情况

本基金本报告期及上年度可比期间未在承销期内参与关联方承销的证券。

6.4.10.8 其他关联交易事项的说明

无。

6.4.11 利润分配情况

本基金本报告期无利润分配。

6.4.12 期末（2025 年 6 月 30 日）本基金持有的流通受限证券

6.4.12.1 因认购新发/增发证券而于期末持有的流通受限证券

金额单位：人民币元

6.4.12.1.1 受限证券类别：债券

证券代码	证券名称	成功认购日	受限期	流通受限类型	认购价格	期末估值单价	数量（单位：张）	期末成本总额	期末估值总额	备注
118056	路维转债	2025 年 6 月 12 日	1 个月内（含）	新债未上市	100.00	100.01	1,350	135,000.00	135,011.84	-
118057	甬矽转债	2025 年 6 月 27 日	1 个月内（含）	新债未上市	100.00	100.00	30	3,000.00	3,000.07	-
123257	安克转债	2025 年 6 月 16 日	1 个月内（含）	新债未上市	100.00	100.01	139	13,900.00	13,900.91	-

6.4.12.2 期末持有的暂时停牌等流通受限股票

金额单位：人民币元

股票代码	股票名称	停牌日期	停牌原因	期末估值单价	复牌日期	复牌开盘单价	数量（股）	期末成本总额	期末估值总额	备注
688313	仕佳光子	2025 年 6 月 30 日	重大事项停牌	38.05	2025 年 7 月 11 日	39.98	20,106	645,822.34	765,033.30	-
000627	*ST 天茂	2025 年 5 月 6 日	重大事项停牌	2.74	2025 年 7 月 8 日	2.60	1,800	6,119.00	4,932.00	-

6.4.12.3 期末债券正回购交易中作为抵押的债券

6.4.12.3.1 银行间市场债券正回购

截至本报告期末 2025 年 6 月 30 日止，本基金无因从事银行间市场债券正回购交易形成的卖出回购证券款余额。

6.4.12.3.2 交易所市场债券正回购

截至本报告期末 2025 年 6 月 30 日止，本基金无因从事证券交易所债券正回购交易形成的卖出回购证券款余额。

6.4.12.4 期末参与转融通证券出借业务的证券

本基金本报告期末无参与转融通证券出借业务的证券。

6.4.13 金融工具风险及管理

6.4.13.1 风险管理政策和组织架构

本基金在日常经营活动中由金融工具产生的风险主要包括信用风险、流动性风险及市场风险。本基金管理人制定了政策和程序来识别及分析这些风险，并设定适当的风险限额及内部控制流程，通过可靠的管理及信息系统持续监控上述各类风险。

本基金管理人秉承全面风险管理的理念，将风险管理融入业务中，建立了以风险管理委员会为核心，由风险管理委员会、督察长、法律监察稽核部和相关业务部门构成的风险管理架构体系。各业务部门负责人为其所在部门的风险管理第一责任人，对本部门业务范围内的风险负有管控和及时报告的义务。员工在其岗位职责范围内承担相应风险管理责任。本基金管理人配备的风险管理人员对投资风险进行独立的监控并及时向管理层汇报。

6.4.13.2 信用风险

信用风险是指基金在交易过程中因交易对手未履行合约责任，或者基金所投资证券的发行人出现违约、拒绝支付到期本息等导致基金资产损失和收益变化的风险。

本基金的投资范围及投资比例符合相关法律法规的要求、相关监管机构的相关规定及本基金的合同要求。本基金管理人通过建立和完善内部信用评级体系和交易对手库，对发行人及债券投资进行内部评级，对交易对手的资信状况进行充分评估、设定授信额度，以控制可能出现的信用风险。本基金的活期银行存款存放在具有托管资格的银行；本基金存放定期存款前，均对交易对手进行信用评估以控制相应的信用风险，因而与银行存款相关的信用风险不重大。本基金在交易所进行的交易均与中国证券登记结算有限责任公司完成证券交收和款项清算，因此违约风险发生的可能性很小；本基金在银行间同业市场仅与达到本基金管理人既定信用政策标准的交易对手进行交易，以控制相应的信用风险。

本基金管理人还通过分散化投资以分散信用风险。本基金投资于一家公司发行的证券市值不超过基金资产净值的 10%，且本基金与由本基金管理人管理的其他基金共同持有一家公司发行的证券，不得超过该证券余额的 10%。

于本报告期末，本基金持有除国债、央行票据、政策性金融债及地方政府债券之外的债券和资产支持证券的账面价值占基金净资产的比例为 0.00%（上年度末：0.00%）。

6.4.13.3 流动性风险

流动性风险，是指基金管理人未能以合理价格及时变现基金资产以支付投资者赎回款项的风险。本基金的流动性风险一方面来自于投资品种所处的交易市场不活跃而带来的变现困难，另一方面来自于基金份额持有人可依据基金合同约定要求赎回其持有的基金份额。

本基金的基金管理人专业审慎、勤勉尽责地管控本基金的流动性风险，全覆盖、多维度的建立以压力测试为核心的流动性风险监测与预警制度，确保本基金组合的资产变现能力与投资者赎回需求匹配与平衡。

6.4.13.3.1 报告期内本基金组合资产的流动性风险分析

本基金的基金管理人在基金运作过程中严格按照《公开募集证券投资基金运作管理办法》及《公开募集开放式证券投资基金流动性风险管理规定》（自 2017 年 10 月 1 日起施行）等法规的要求对本基金组合资产的流动性风险进行管理，通过独立的风险管理部门对本基金组合持仓集中度指标、流通受限的投资品种比例以及组合在短期内变现能力的综合指标等流动性指标进行持续的监测和分析。

本基金投资于一家公司发行的证券市值不超过基金资产净值的 10%，且本基金与由本基金的基金管理人管理的其他基金共同持有一家上市公司发行的证券不得超过该证券的 10%。由本基金的基金管理人管理的所有开放式基金于开放期内共同持有一家上市公司发行的可流通股票不得超过该上市公司可流通股票的 15%，由本基金的基金管理人管理的全部投资组合持有一家上市公司发行的可流通股票，不得超过该上市公司可流通股票的 30%（完全按照有关指数构成比例进行证券投资的开放式基金及中国证监会认定的特殊投资组合不受该比例限制）。

本基金所持部分证券在证券交易所上市，其余亦可在银行间同业市场交易，部分基金资产流通暂时受限制不能自由转让的情况参见附注 6.4.12。此外，本基金可通过卖出回购金融资产方式借入短期资金应对流动性需求，其上限一般不超过基金持有的债券投资的公允价值。本基金主动投资于流动性受限资产的市值合计不得超过基金资产净值的 15%。

本基金的基金管理人对其管理的所有开放式基金于开放期内，对基金组合资产中 7 个工作日内可变现资产的可变现价值进行审慎评估与测算，确保每日确认的净赎回申请不得超过 7 个工作日内可变现资产的可变现价值。

同时，本基金的基金管理人通过合理分散逆回购交易的到期日与交易对手的集中度；按照穿透原则对交易对手的财务状况、偿付能力及杠杆水平等进行必要的尽职调查与严格的准入管理，以及对不同的交易对手实施交易额度管理并进行动态调整等措施严格管理本基金从事逆回购交易的流动性风险和交易对手风险。此外，本基金的基金管理人建立了逆回购交易质押品管理制度：根据质押品的资质确定质押率水平；持续监测质押品的风险状况与价值变动以确保质押品按公允价值计算足额；并在与私募类证券资管产品及中国证监会认定的其他主体为交易对手开展逆回购交易时，可接受质押品的资质要求与基金合同约定的投资范围保持一致。

6.4.13.4 市场风险

市场风险是指金融工具的公允价值或未来现金流量因市场价格变动而发生波动的风险，包括利率风险、外汇风险和其他价格风险。本基金管理人通过对不同类型的风险分别设定风险限制，并由独立于投资部门的风险管理人员监控、报告以及定期风险回顾的方法管理投资组合的市场风险。

6.4.13.4.1 利率风险

利率风险是指金融工具的公允价值或未来现金流量因市场利率变动而发生波动的风险。

本基金管理人通过风险管理人员定期监控组合中债券投资部分的利率风险，及时调整投资组合久期等方法管理利率风险。

下表统计了本基金的利率风险敞口。表中所示为本基金资产及负债的账面价值，并按照合同约定的重新定价日或到期日进行了分类。

6.4.13.4.1.1 利率风险敞口

单位：人民币元

本期末 2025 年 6 月 30 日	1 个月以内	1-3 个月	3 个月-1 年	1-5 年	5 年以上	不计息	合计
资产							
货币资金	147,119,037.33	-	-	-	-	-	147,119,037.33
结算备付金	54,018,254.71	-	-	-	-	-	54,018,254.71
存出保证金	697,089.53	-	-	-	-	15,167,295.00	15,864,384.53
交易性金融资产	-	-	130,512,389.04	-	151,912.82	3,842,624,192.49	3,973,288,494.35
应收申购款	-	-	-	-	-	1,393,957.57	1,393,957.57
应收清算款	-	-	-	-	-	10,094,730.55	10,094,730.55
资产总计	201,834,381.57	-	130,512,389.04	-	151,912.82	3,869,280,175.61	4,201,778,859.04
负债							
应付赎回款	-	-	-	-	-	13,372,920.68	13,372,920.68
应付管理人报酬	-	-	-	-	-	3,393,198.07	3,393,198.07
应付托管费	-	-	-	-	-	678,639.65	678,639.65
应付清算款	-	-	-	-	-	9,866,064.59	9,866,064.59
应付销售服务费	-	-	-	-	-	60,000.77	60,000.77
应交税费	-	-	-	-	-	185,574.70	185,574.70
其他负债	-	-	-	-	-	2,487,586.20	2,487,586.20
负债总计	-	-	-	-	-	30,043,984.66	30,043,984.66
利率敏感度缺口	201,834,381.57	-	130,512,389.04	-	151,912.82	-	-
上年度末	1 个月以内	1-3	3 个月-1 年	1-5	5 年以上	不计息	合计

2024 年 12 月 31 日		个 月		年			
资产							
货币资金	159,386,473.16	-	-	-	-	-	159,386,473.16
结算备付金	57,524,521.84	-	-	-	-	-	57,524,521.84
存出保证金	768,661.98	-	-	-	-	3,190,428.00	3,959,089.98
交易性金融资产	-	-	131,664,498.63	-	-	4,568,898,791.55	4,700,563,290.18
应收申购款	-	-	-	-	-	1,353,654.62	1,353,654.62
资产总计	217,679,656.98	-	131,664,498.63	-	-	4,573,442,874.17	4,922,787,029.78
负债							
应付赎回款	-	-	-	-	-	26,780,219.45	26,780,219.45
应付管理人报酬	-	-	-	-	-	4,220,048.91	4,220,048.91
应付托管费	-	-	-	-	-	844,009.77	844,009.77
应付清算款	-	-	-	-	-	20,376.19	20,376.19
应付销售服务费	-	-	-	-	-	85,092.03	85,092.03
应交税费	-	-	-	-	-	18,294.41	18,294.41
其他负债	-	-	-	-	-	2,516,929.18	2,516,929.18
负债总计	-	-	-	-	-	34,484,969.94	34,484,969.94
利率敏感度缺口	217,679,656.98	-	131,664,498.63	-	-	-	-

6.4.13.4.1.2 利率风险的敏感性分析

假设	除市场利率以外的其他市场变量保持不变		
分析	相关风险变量的变动	对资产负债表日基金资产净值的 影响金额（单位：人民币元）	
		本期末（2025 年 6 月 30 日）	上年度末（2024 年 12 月 31 日）
	市场利率上升 25 个基点	-187,136.03	-100,580.53
	市场利率下降 25 个基点	187,692.44	100,734.49

6.4.13.4.2 外汇风险

外汇风险是指金融工具的公允价值或未来现金流量因外汇汇率变动而发生波动的风险。本基金的所有资产及负债以人民币计价，因此无重大外汇风险。

6.4.13.4.3 其他价格风险

其他价格风险是指金融工具的公允价值或未来现金流量因除外汇风险和利率风险以外的市场价格变动而发生波动的风险。本基金主要投资于证券交易所上市或银行间同业市场交易的证券，所面临的其他价格风险来源于单个证券发行主体自身经营情况或特殊事项的影响，也可能来源于

证券市场整体波动的影响。本基金通过投资组合的分散化降低其它价格风险，并且本基金管理人每日对本基金所持有的证券价格实施监控。

6.4.13.4.3.1 其他价格风险敞口

金额单位：人民币元

项目	本期末 2025 年 6 月 30 日		上年度末 2024年12月31日	
	公允价值	占基金资产净值 比例（%）	公允价值	占基金资产净值 比例（%）
交易性金融资产—股票投资	3,842,624,192.49	92.11	4,568,898,791.55	93.47
交易性金融资产—基金投资	-	-	-	-
交易性金融资产—贵金属投资	-	-	-	-
衍生金融资产—权证投资	-	-	-	-
其他	-	-	-	-
合计	3,842,624,192.49	92.11	4,568,898,791.55	93.47

注：其他包含在期货交易所交易的期货投资（附注：6.4.7.3）。在当日无负债结算制度下，期货投资与相关的期货暂收款（结算所得的持仓损益）之间按抵销后的净额为 0。

6.4.13.4.3.2 其他价格风险的敏感性分析

假设	除沪深 300 指数以外的其他市场变量保持不变		
分析	相关风险变量的变动	对资产负债表日基金资产净值的 影响金额（单位：人民币元）	
		本期末（2025 年 6 月 30 日）	上年度末（2024 年 12 月 31 日）
	沪深 300 指数上升 5%	197,466,197.60	222,209,069.17
	沪深 300 指数下降 5%	-197,466,197.60	-222,209,069.17

6.4.14 公允价值

6.4.14.1 金融工具公允价值计量的方法

公允价值计量结果所属的层次，由对公允价值计量整体而言具有重要意义的输入值所属的最低层次决定：第一层次：相同资产或负债在活跃市场上未经调整的报价；第二层次：除第一层次输入值外相关资产或负债直接或间接可观察的输入值；第三层次：相关资产或负债的不可观察输入值。

6.4.14.2 持续的以公允价值计量的金融工具

6.4.14.2.1 各层次金融工具的公允价值

单位：人民币元

公允价值计量结果所属的层次	本期末 2025 年 6 月 30 日	上年度末 2024 年 12 月 31 日
第一层次	3,841,854,227.19	4,565,682,877.05
第二层次	131,434,267.16	134,841,298.63
第三层次	-	39,114.50
合计	3,973,288,494.35	4,700,563,290.18

6.4.14.2.2 公允价值所属层次间的重大变动

对于公开市场交易的证券等投资，若出现交易不活跃、非公开发行等情况，本基金不会于交易不活跃期间及限售期间将相关投资的公允价值列入第一层次，并根据估值调整中采用的对公允价值计量整体而言具有重要意义的输入值所属的最低层次，确定相关投资的公允价值应属第二层次或第三层次。

6.4.14.3 非持续的以公允价值计量的金融工具的说明

本基金本报告期末及上年度末均未持有非持续的以公允价值计量的金融工具。

6.4.14.4 不以公允价值计量的金融工具的相关说明

不以公允价值计量的金融资产和负债主要包括应收款项和其他金融负债，其账面价值与公允价值相差很小。

6.4.15 有助于理解和分析会计报表需要说明的其他事项

无。

§ 7 投资组合报告

7.1 期末基金资产组合情况

金额单位：人民币元

序号	项目	金额	占基金总资产的比例 (%)
1	权益投资	3,842,624,192.49	91.45
	其中：股票	3,842,624,192.49	91.45
2	基金投资	-	-
3	固定收益投资	130,664,301.86	3.11
	其中：债券	130,664,301.86	3.11
	资产支持证券	-	-
4	贵金属投资	-	-

5	金融衍生品投资	-	-
6	买入返售金融资产	-	-
	其中：买断式回购的买入返售金融资产	-	-
7	银行存款和结算备付金合计	201,137,292.04	4.79
8	其他各项资产	27,353,072.65	0.65
9	合计	4,201,778,859.04	100.00

7.2 报告期末按行业分类的股票投资组合

7.2.1 报告期末指数投资按行业分类的境内股票投资组合

代码	行业类别	公允价值（元）	占基金资产净值比例（%）
A	农、林、牧、渔业	20,176,289.00	0.48
B	采矿业	146,795,200.25	3.52
C	制造业	1,632,951,624.08	39.14
D	电力、热力、燃气及水生产和供应业	131,447,353.98	3.15
E	建筑业	57,139,685.34	1.37
F	批发和零售业	7,030,264.00	0.17
G	交通运输、仓储和邮政业	110,223,925.03	2.64
H	住宿和餐饮业	-	-
I	信息传输、软件和信息技术服务业	122,162,902.44	2.93
J	金融业	940,043,013.75	22.53
K	房地产业	2,780,875.24	0.07
L	租赁和商务服务业	15,848,946.40	0.38
M	科学研究和技术服务业	38,148,146.35	0.91
N	水利、环境和公共设施管理业	-	-
O	居民服务、修理和其他服务业	-	-
P	教育	-	-
Q	卫生和社会工作	3,608,517.12	0.09
R	文化、体育和娱乐业	-	-
S	综合	-	-
	合计	3,228,356,742.98	77.39

7.2.2 报告期末积极投资按行业分类的境内股票投资组合

代码	行业类别	公允价值（元）	占基金资产净值比例（%）
A	农、林、牧、渔业	2,777,801.00	0.07
B	采矿业	6,172,382.00	0.15
C	制造业	400,034,580.68	9.59
D	电力、热力、燃气及水生产和供应业	21,287,054.00	0.51
E	建筑业	4,406,605.00	0.11
F	批发和零售业	15,568,100.00	0.37
G	交通运输、仓储和邮政业	20,043,779.84	0.48

H	住宿和餐饮业	-	-
I	信息传输、软件和信息技术服务业	61,674,916.75	1.48
J	金融业	20,383,025.54	0.49
K	房地产业	24,874,257.60	0.60
L	租赁和商务服务业	8,975,109.00	0.22
M	科学研究和技术服务业	11,977,988.10	0.29
N	水利、环境和公共设施管理业	3,318,745.00	0.08
O	居民服务、修理和其他服务业	-	-
P	教育	1,617,822.00	0.04
Q	卫生和社会工作	2,126,150.00	0.05
R	文化、体育和娱乐业	9,029,133.00	0.22
S	综合	-	-
	合计	614,267,449.51	14.72

7.2.3 报告期末按行业分类的港股通投资股票投资组合

无。

7.3 期末按公允价值占基金资产净值比例大小排序的所有股票投资明细

7.3.1 期末指数投资按公允价值占基金资产净值比例大小排序的所有股票投资明细

金额单位：人民币元

序号	股票代码	股票名称	数量（股）	公允价值（元）	占基金资产净值比例（%）
1	600519	贵州茅台	115,629	162,981,388.08	3.91
2	300750	宁德时代	468,453	118,153,215.66	2.83
3	601318	中国平安	1,757,449	97,503,270.52	2.34
4	600036	招商银行	1,892,283	86,950,403.85	2.08
5	000333	美的集团	856,919	61,869,551.80	1.48
6	601398	工商银行	7,599,000	57,676,410.00	1.38
7	600900	长江电力	1,860,294	56,069,261.16	1.34
8	601166	兴业银行	2,236,739	52,205,488.26	1.25
9	000725	京东方 A	13,062,660	52,120,013.40	1.25
10	002594	比亚迪	152,069	50,473,221.79	1.21
11	601899	紫金矿业	2,237,000	43,621,500.00	1.05
12	300059	东方财富	1,767,000	40,870,710.00	0.98
13	000001	平安银行	3,086,280	37,251,399.60	0.89
14	600887	伊利股份	1,292,300	36,029,324.00	0.86
15	600919	江苏银行	2,990,300	35,704,182.00	0.86
16	601169	北京银行	5,139,100	35,100,053.00	0.84
17	000651	格力电器	736,288	33,074,056.96	0.79
18	601211	国泰海通	1,706,438	32,695,352.08	0.78
19	600926	杭州银行	1,935,200	32,550,064.00	0.78
20	600276	恒瑞医药	623,820	32,376,258.00	0.78
21	603259	药明康德	462,737	32,183,358.35	0.77

22	601766	中国中车	4,562,229	32,118,092.16	0.77
23	000166	申万宏源	6,253,406	31,392,098.12	0.75
24	601939	建设银行	3,306,800	31,216,192.00	0.75
25	601658	邮储银行	5,608,997	30,681,213.59	0.74
26	688256	寒武纪	50,720	30,508,080.00	0.73
27	601600	中国铝业	4,133,400	29,099,136.00	0.70
28	601668	中国建筑	4,779,720	27,578,984.40	0.66
29	600219	南山铝业	7,049,578	26,999,883.74	0.65
30	600482	中国动力	1,076,300	24,830,241.00	0.60
31	688008	澜起科技	300,543	24,644,526.00	0.59
32	002475	立讯精密	707,735	24,551,327.15	0.59
33	600030	中信证券	879,840	24,301,180.80	0.58
34	601688	华泰证券	1,362,705	24,269,776.05	0.58
35	002352	顺丰控股	495,407	24,156,045.32	0.58
36	000895	双汇发展	971,866	23,723,249.06	0.57
37	601319	中国人保	2,633,934	22,941,565.14	0.55
38	601988	中国银行	4,081,394	22,937,434.28	0.55
39	600000	浦发银行	1,597,300	22,170,524.00	0.53
40	601328	交通银行	2,767,369	22,138,952.00	0.53
41	600015	华夏银行	2,733,619	21,622,926.29	0.52
42	600938	中国海油	819,310	21,392,184.10	0.51
43	600019	宝钢股份	3,207,744	21,139,032.96	0.51
44	300408	三环集团	618,770	20,666,918.00	0.50
45	603501	豪威集团	160,284	20,460,252.60	0.49
46	601009	南京银行	1,760,000	20,451,200.00	0.49
47	688012	中微公司	110,681	20,177,146.30	0.48
48	002001	新 和 成	944,732	20,094,449.64	0.48
49	300124	汇川技术	296,250	19,128,862.50	0.46
50	000538	云南白药	340,914	19,019,592.06	0.46
51	600958	东方证券	1,896,852	18,361,527.36	0.44
52	000100	TCL 科技	4,183,751	18,115,641.83	0.43
53	600050	中国联通	3,384,966	18,075,718.44	0.43
54	601818	光大银行	4,348,941	18,048,105.15	0.43
55	002230	科大讯飞	376,400	18,022,032.00	0.43
56	601901	方正证券	2,244,700	17,755,577.00	0.43
57	600176	中国巨石	1,554,654	17,723,055.60	0.42
58	601816	京沪高铁	3,077,200	17,693,900.00	0.42
59	601989	中国重工	3,782,532	17,550,948.48	0.42
60	600660	福耀玻璃	304,585	17,364,390.85	0.42
61	000776	广发证券	1,014,180	17,048,365.80	0.41
62	000708	中信特钢	1,417,000	16,663,920.00	0.40
63	600584	长电科技	493,710	16,633,089.90	0.40
64	601225	陕西煤业	859,874	16,543,975.76	0.40

65	600031	三一重工	919,543	16,505,796.85	0.40
66	300433	蓝思科技	738,100	16,459,630.00	0.39
67	601336	新华保险	280,708	16,421,418.00	0.39
68	603288	海天味业	416,898	16,221,501.18	0.39
69	000858	五 粮 液	129,099	15,349,871.10	0.37
70	600795	国电电力	3,080,592	14,910,065.28	0.36
71	688111	金山办公	52,008	14,564,840.40	0.35
72	000408	藏格矿业	337,226	14,389,433.42	0.34
73	600115	中国东航	3,510,100	14,145,703.00	0.34
74	688981	中芯国际	157,770	13,910,580.90	0.33
75	300308	中际旭创	93,523	13,641,264.78	0.33
76	601857	中国石油	1,587,400	13,572,270.00	0.33
77	600690	海尔智家	534,200	13,237,476.00	0.32
78	002027	分众传媒	1,809,698	13,210,795.40	0.32
79	300274	阳光电源	194,280	13,166,355.60	0.32
80	002463	沪电股份	307,480	13,092,498.40	0.31
81	600011	华能国际	1,832,711	13,085,556.54	0.31
82	000792	盐湖股份	764,800	13,062,784.00	0.31
83	601229	上海银行	1,212,143	12,860,837.23	0.31
84	600025	华能水电	1,346,400	12,858,120.00	0.31
85	000063	中兴通讯	389,217	12,645,660.33	0.30
86	600489	中金黄金	850,956	12,449,486.28	0.30
87	601919	中远海控	827,733	12,449,104.32	0.30
88	000630	铜陵有色	3,681,100	12,294,874.00	0.29
89	002252	上海莱士	1,780,400	12,231,348.00	0.29
90	300014	亿纬锂能	266,500	12,208,365.00	0.29
91	000157	中联重科	1,667,667	12,057,232.41	0.29
92	601689	拓普集团	244,400	11,547,900.00	0.28
93	603993	洛阳钼业	1,369,691	11,532,798.22	0.28
94	300498	温氏股份	659,600	11,265,968.00	0.27
95	000425	徐工机械	1,437,300	11,167,821.00	0.27
96	601390	中国中铁	1,982,251	11,120,428.11	0.27
97	600018	上港集团	1,939,100	11,072,261.00	0.27
98	000807	云铝股份	690,600	11,035,788.00	0.26
99	300502	新易盛	86,000	10,923,720.00	0.26
100	603296	华勤技术	131,900	10,641,692.00	0.26
101	601006	大秦铁路	1,594,117	10,521,172.20	0.25
102	600066	宇通客车	421,290	10,473,269.40	0.25
103	601898	中煤能源	948,800	10,379,872.00	0.25
104	688271	联影医疗	81,189	10,371,082.86	0.25
105	601728	中国电信	1,321,500	10,241,625.00	0.25
106	600160	巨化股份	353,200	10,129,776.00	0.24
107	002415	海康威视	364,327	10,102,787.71	0.24

108	600941	中国移动	89,132	10,031,806.60	0.24
109	601916	浙商银行	2,955,200	10,018,128.00	0.24
110	600346	恒力石化	678,987	9,682,354.62	0.23
111	300760	迈瑞医疗	42,539	9,560,640.25	0.23
112	600104	上汽集团	565,964	9,083,722.20	0.22
113	002714	牧原股份	212,100	8,910,321.00	0.21
114	300418	昆仑万维	260,400	8,757,252.00	0.21
115	002600	领益智造	1,018,572	8,749,533.48	0.21
116	601100	恒立液压	118,000	8,496,000.00	0.20
117	002050	三花智控	321,900	8,491,722.00	0.20
118	600029	南方航空	1,436,000	8,472,400.00	0.20
119	600875	东方电气	505,000	8,453,700.00	0.20
120	000938	紫光股份	347,500	8,336,525.00	0.20
121	601877	正泰电器	367,727	8,336,371.09	0.20
122	600027	华电国际	1,510,100	8,260,247.00	0.20
123	601127	赛力斯	60,300	8,099,496.00	0.19
124	003816	中国广核	2,159,400	7,860,216.00	0.19
125	000977	浪潮信息	150,035	7,633,780.80	0.18
126	600803	新奥股份	403,100	7,618,590.00	0.18
127	688126	沪硅产业	403,591	7,555,223.52	0.18
128	601669	中国电建	1,544,700	7,522,689.00	0.18
129	600183	生益科技	248,581	7,494,717.15	0.18
130	000338	潍柴动力	483,478	7,435,891.64	0.18
131	601633	长城汽车	343,231	7,372,601.88	0.18
132	002493	荣盛石化	865,700	7,167,996.00	0.17
133	001965	招商公路	592,900	7,114,800.00	0.17
134	002648	卫星化学	409,715	7,100,360.95	0.17
135	601628	中国人寿	170,704	7,031,297.76	0.17
136	300394	天孚通信	86,512	6,907,118.08	0.17
137	600332	白云山	257,700	6,792,972.00	0.16
138	000975	山金国际	347,448	6,580,665.12	0.16
139	603195	公牛集团	132,931	6,413,920.75	0.15
140	600600	青岛啤酒	91,300	6,341,698.00	0.15
141	601838	成都银行	315,303	6,337,590.30	0.15
142	300979	华利集团	119,600	6,287,372.00	0.15
143	600585	海螺水泥	290,100	6,228,447.00	0.15
144	688041	海光信息	43,389	6,130,431.81	0.15
145	600460	士兰微	246,435	6,116,516.70	0.15
146	601607	上海医药	341,500	6,106,020.00	0.15
147	300759	康龙化成	232,200	5,698,188.00	0.14
148	300316	晶盛机电	207,842	5,642,910.30	0.14
149	601868	中国能建	2,467,600	5,502,748.00	0.13
150	002179	中航光电	133,300	5,379,988.00	0.13

151	601012	隆基绿能	351,800	5,284,036.00	0.13
152	688169	石头科技	32,920	5,153,626.00	0.12
153	002311	海大集团	84,873	4,972,709.07	0.12
154	601601	中国太保	131,100	4,917,561.00	0.12
155	603019	中科曙光	67,400	4,744,960.00	0.11
156	601998	中信银行	533,726	4,536,671.00	0.11
157	300033	同花顺	16,400	4,477,364.00	0.11
158	601799	星宇股份	35,500	4,437,500.00	0.11
159	000999	华润三九	141,324	4,420,614.72	0.11
160	002142	宁波银行	158,000	4,322,880.00	0.10
161	301236	软通动力	79,000	4,316,560.00	0.10
162	600893	航发动力	108,683	4,188,642.82	0.10
163	603799	华友钴业	109,000	4,035,180.00	0.10
164	001289	龙源电力	247,500	4,004,550.00	0.10
165	603986	兆易创新	29,950	3,789,573.50	0.09
166	688472	阿特斯	401,494	3,673,670.10	0.09
167	002180	纳思达	158,400	3,633,696.00	0.09
168	300015	爱尔眼科	289,144	3,608,517.12	0.09
169	601117	中国化学	453,700	3,479,879.00	0.08
170	601360	三六零	339,600	3,463,920.00	0.08
171	600674	川投能源	215,600	3,458,224.00	0.08
172	600061	国投资本	435,660	3,276,163.20	0.08
173	600150	中国船舶	96,037	3,125,043.98	0.07
174	600377	宁沪高速	202,501	3,106,365.34	0.07
175	603833	欧派家居	54,600	3,082,170.00	0.07
176	002371	北方华创	6,961	3,078,223.81	0.07
177	000768	中航西飞	111,100	3,037,474.00	0.07
178	601088	中国神华	73,971	2,998,784.34	0.07
179	688303	大全能源	139,019	2,963,885.08	0.07
180	600196	复星医药	117,600	2,950,584.00	0.07
181	600111	北方稀土	115,800	2,883,420.00	0.07
182	600999	招商证券	161,900	2,847,821.00	0.07
183	002236	大华股份	179,000	2,842,520.00	0.07
184	600362	江西铜业	120,217	2,816,684.31	0.07
185	688187	时代电气	63,933	2,726,742.45	0.07
186	000983	山西焦煤	421,100	2,695,040.00	0.06
187	000301	东方盛虹	319,500	2,661,435.00	0.06
188	688599	天合光能	180,501	2,622,679.53	0.06
189	600028	中国石化	459,600	2,592,144.00	0.06
190	600085	同仁堂	70,200	2,531,412.00	0.06
191	600309	万华化学	46,200	2,506,812.00	0.06
192	300999	金龙鱼	76,700	2,264,951.00	0.05
193	603369	今世缘	56,249	2,189,773.57	0.05

194	002028	思源电气	29,700	2,165,427.00	0.05
195	601138	工业富联	99,630	2,130,089.40	0.05
196	002466	天齐锂业	66,000	2,114,640.00	0.05
197	601881	中国银河	122,565	2,101,989.75	0.05
198	000596	古井贡酒	15,733	2,094,848.95	0.05
199	688009	中国通号	406,631	2,090,083.34	0.05
200	600588	用友网络	155,800	2,083,046.00	0.05
201	600809	山西汾酒	11,675	2,059,353.25	0.05
202	601985	中国核电	219,900	2,049,468.00	0.05
203	600741	华域汽车	114,888	2,027,773.20	0.05
204	600760	中航沈飞	33,700	1,975,494.00	0.05
205	300661	圣邦股份	26,690	1,942,231.30	0.05
206	300896	爱美客	11,020	1,926,406.20	0.05
207	601888	中国中免	31,500	1,920,555.00	0.05
208	002709	天赐材料	103,500	1,875,420.00	0.04
209	002129	TCL 中环	240,550	1,847,424.00	0.04
210	600438	通威股份	100,900	1,690,075.00	0.04
211	600188	兖矿能源	133,211	1,621,177.87	0.04
212	300442	润泽科技	31,500	1,560,195.00	0.04
213	601800	中国交建	175,300	1,558,417.00	0.04
214	605117	德业股份	29,260	1,540,831.60	0.04
215	601878	浙商证券	134,700	1,469,577.00	0.04
216	002459	晶澳科技	143,520	1,432,329.60	0.03
217	002938	鹏鼎控股	44,200	1,415,726.00	0.03
218	000568	泸州老窖	12,207	1,384,273.80	0.03
219	600016	民生银行	283,026	1,344,373.50	0.03
220	688036	传音控股	16,862	1,343,901.40	0.03
221	001979	招商蛇口	145,600	1,276,912.00	0.03
222	601825	沪农商行	121,400	1,177,580.00	0.03
223	601058	赛轮轮胎	89,300	1,171,616.00	0.03
224	601377	兴业证券	173,648	1,074,881.12	0.03
225	600161	天坛生物	49,624	952,284.56	0.02
226	688082	盛美上海	8,318	947,752.92	0.02
227	000963	华东医药	22,900	924,244.00	0.02
228	601077	渝农商行	123,700	883,218.00	0.02
229	600233	圆通速递	66,600	858,474.00	0.02
230	600048	保利发展	100,936	817,581.60	0.02
231	002422	科伦药业	21,200	761,504.00	0.02
232	600415	小商品城	34,700	717,596.00	0.02
233	000786	北新建材	24,900	659,352.00	0.02
234	600089	特变电工	53,760	641,356.80	0.02
235	600886	国投电力	41,600	613,184.00	0.01
236	600023	浙能电力	115,100	610,030.00	0.01

237	603392	万泰生物	9,921	605,181.00	0.01
238	002920	德赛西威	5,800	592,354.00	0.01
239	300122	智飞生物	30,200	591,618.00	0.01
240	600547	山东黄金	18,200	581,126.00	0.01
241	600426	华鲁恒升	25,300	548,251.00	0.01
242	000002	万 科 A	80,942	519,647.64	0.01
243	601865	福莱特	30,400	462,384.00	0.01
244	600918	中泰证券	70,500	453,315.00	0.01
245	300413	芒果超媒	17,800	388,396.00	0.01
246	002304	洋河股份	6,000	387,300.00	0.01
247	300832	新产业	6,680	378,889.60	0.01
248	600989	宝丰能源	22,789	367,814.46	0.01
249	601618	中国中冶	118,601	353,430.98	0.01
250	002241	歌尔股份	14,200	331,144.00	0.01
251	300782	卓胜微	4,600	328,302.00	0.01
252	688047	龙芯中科	2,200	293,458.00	0.01
253	000625	长安汽车	22,700	289,652.00	0.01
254	002601	龙佰集团	17,566	284,744.86	0.01
255	601021	春秋航空	4,800	267,120.00	0.01
256	300347	泰格医药	5,000	266,600.00	0.01
257	605499	东鹏饮料	725	227,686.25	0.01
258	000617	中油资本	29,700	216,810.00	0.01
259	601111	中国国航	27,300	215,397.00	0.01
260	601699	潞安环能	20,200	213,110.00	0.01
261	601066	中信建投	8,700	209,235.00	0.01
262	600515	海南机场	47,100	166,734.00	0.00
263	601698	中国卫通	7,300	149,431.00	0.00
264	000876	新 希 望	15,700	147,266.00	0.00
265	603260	合盛硅业	3,000	142,200.00	0.00
266	601136	首创证券	5,800	115,304.00	0.00
267	601236	红塔证券	12,400	105,028.00	0.00
268	000800	一汽解放	14,700	100,842.00	0.00
269	600009	上海机场	3,005	95,468.85	0.00
270	601872	招商轮船	8,900	55,714.00	0.00
271	600905	三峡能源	11,700	49,842.00	0.00
272	002916	深南电路	330	35,577.30	0.00
273	688396	华润微	715	33,719.40	0.00
274	688223	晶科能源	4,633	24,045.27	0.00
275	601186	中国铁建	2,885	23,108.85	0.00
276	601808	中海油服	1,531	21,066.56	0.00
277	002049	紫光国微	300	19,758.00	0.00
278	000661	长春高新	100	9,918.00	0.00

7.3.2 期末积极投资按公允价值占基金资产净值比例大小排序的所有股票投资明细

金额单位：人民币元

序号	股票代码	股票名称	数量（股）	公允价值（元）	占基金资产净值比例（%）
1	688185	康希诺	176,760	10,540,198.80	0.25
2	601568	北元集团	1,872,040	7,768,966.00	0.19
3	300369	绿盟科技	937,800	7,286,706.00	0.17
4	603601	再升科技	1,762,400	7,155,344.00	0.17
5	300627	华测导航	187,940	6,577,900.00	0.16
6	600578	京能电力	1,430,900	6,424,741.00	0.15
7	601333	广深铁路	2,147,700	6,206,853.00	0.15
8	601991	大唐发电	1,933,400	6,128,878.00	0.15
9	002314	南山控股	2,161,200	5,683,956.00	0.14
10	002687	乔治白	1,106,346	5,133,445.44	0.12
11	300182	捷成股份	890,000	4,903,900.00	0.12
12	688259	创耀科技	120,500	4,777,825.00	0.11
13	300737	科顺股份	977,600	4,712,032.00	0.11
14	688558	国盛智科	180,920	4,566,420.80	0.11
15	300365	恒华科技	686,400	4,523,376.00	0.11
16	300447	全信股份	284,600	4,459,682.00	0.11
17	688233	神工股份	140,300	4,457,331.00	0.11
18	603858	步长制药	274,300	4,454,632.00	0.11
19	002385	大北农	1,086,200	4,388,248.00	0.11
20	300779	惠城环保	24,500	4,373,005.00	0.10
21	300802	矩子科技	226,600	4,269,144.00	0.10
22	301080	百普赛斯	58,800	4,205,964.00	0.10
23	600416	湘电股份	311,900	4,191,936.00	0.10
24	000069	华侨城 A	1,826,100	4,108,725.00	0.10
25	600335	国机汽车	629,900	4,062,855.00	0.10
26	600928	西安银行	1,013,400	3,972,528.00	0.10
27	002585	双星新材	701,500	3,830,190.00	0.09
28	000727	冠捷科技	1,574,300	3,825,549.00	0.09
29	000415	渤海租赁	1,140,600	3,798,198.00	0.09
30	603565	中谷物流	395,200	3,774,160.00	0.09
31	600064	南京高科	473,600	3,651,456.00	0.09
32	300787	海能实业	263,020	3,642,827.00	0.09
33	001227	兰州银行	1,453,200	3,633,000.00	0.09
34	603301	振德医疗	171,400	3,618,254.00	0.09
35	002446	盛路通信	474,200	3,499,596.00	0.08
36	600177	雅戈尔	473,400	3,455,820.00	0.08
37	300699	光威复材	105,000	3,325,350.00	0.08
38	600035	楚天高速	784,200	3,325,008.00	0.08
39	301221	光庭信息	62,200	3,232,534.00	0.08
40	300623	捷捷微电	105,800	3,152,840.00	0.08

41	300735	光弘科技	125,500	3,150,050.00	0.08
42	688088	虹软科技	64,690	3,121,292.50	0.07
43	002384	东山精密	81,400	3,074,478.00	0.07
44	301526	国际复材	839,700	3,056,508.00	0.07
45	002489	浙江永强	827,700	3,029,382.00	0.07
46	001914	招商积余	242,900	3,004,673.00	0.07
47	300777	中简科技	82,700	2,997,875.00	0.07
48	300185	通裕重工	1,041,400	2,978,404.00	0.07
49	000829	天音控股	289,300	2,953,753.00	0.07
50	300770	新媒股份	72,800	2,911,272.00	0.07
51	688355	明志科技	164,470	2,889,737.90	0.07
52	300981	中红医疗	240,744	2,881,705.68	0.07
53	688172	燕东微	146,300	2,876,258.00	0.07
54	600418	江淮汽车	71,200	2,854,408.00	0.07
55	600748	上实发展	922,800	2,851,452.00	0.07
56	002815	崇达技术	250,600	2,839,298.00	0.07
57	688106	金宏气体	158,486	2,835,314.54	0.07
58	300231	银信科技	226,400	2,786,984.00	0.07
59	688001	华兴源创	109,730	2,772,877.10	0.07
60	688739	成大生物	104,357	2,755,024.80	0.07
61	002128	电投能源	137,700	2,723,706.00	0.07
62	600873	梅花生物	254,500	2,720,605.00	0.07
63	688235	百济神州	11,478	2,681,719.92	0.06
64	688026	洁特生物	163,500	2,681,400.00	0.06
65	688295	中复神鹰	127,600	2,654,080.00	0.06
66	002516	旷达科技	507,900	2,615,685.00	0.06
67	600004	白云机场	280,900	2,556,190.00	0.06
68	600901	江苏金租	419,500	2,542,170.00	0.06
69	300476	胜宏科技	18,800	2,526,344.00	0.06
70	002891	中宠股份	40,700	2,518,109.00	0.06
71	002081	金螳螂	732,000	2,510,760.00	0.06
72	600732	爱旭股份	187,900	2,461,490.00	0.06
73	600008	首创环保	812,500	2,453,750.00	0.06
74	000712	锦龙股份	184,900	2,427,737.00	0.06
75	000676	智度股份	263,200	2,400,384.00	0.06
76	002532	天山铝业	287,200	2,386,632.00	0.06
77	688469	芯联集成	497,500	2,373,075.00	0.06
78	000978	桂林旅游	386,500	2,369,245.00	0.06
79	688063	派能科技	52,200	2,353,176.00	0.06
80	300168	万达信息	299,100	2,294,097.00	0.05
81	300255	常山药业	49,100	2,288,551.00	0.05
82	002003	伟星股份	209,300	2,283,463.00	0.05
83	688526	科前生物	143,548	2,236,477.84	0.05

84	688195	腾景科技	49,588	2,231,460.00	0.05
85	300134	大富科技	179,100	2,190,393.00	0.05
86	300305	裕兴股份	343,300	2,190,254.00	0.05
87	002206	海利得	427,000	2,181,970.00	0.05
88	300647	超频三	334,700	2,165,509.00	0.05
89	603187	海容冷链	183,300	2,155,608.00	0.05
90	688201	信安世纪	165,000	2,136,750.00	0.05
91	000823	超声电子	177,800	2,106,930.00	0.05
92	300048	合康新能	358,500	2,104,395.00	0.05
93	002511	中顺洁柔	309,300	2,078,496.00	0.05
94	002841	视源股份	59,800	2,069,080.00	0.05
95	301263	泰恩康	58,100	2,056,159.00	0.05
96	300319	麦捷科技	190,700	2,048,118.00	0.05
97	301103	何氏眼科	92,000	2,042,400.00	0.05
98	600338	西藏珠峰	184,000	2,040,560.00	0.05
99	688027	国盾量子	7,400	2,035,074.00	0.05
100	688037	芯源微	18,676	2,002,067.20	0.05
101	002701	奥瑞金	335,700	1,997,415.00	0.05
102	002330	得利斯	433,500	1,985,430.00	0.05
103	000720	新能泰山	566,700	1,977,783.00	0.05
104	603005	晶方科技	69,200	1,964,588.00	0.05
105	600582	天地科技	323,776	1,939,418.24	0.05
106	688202	美迪西	53,900	1,936,627.00	0.05
107	600801	华新水泥	162,200	1,920,448.00	0.05
108	600299	安迪苏	199,000	1,920,350.00	0.05
109	688015	交控科技	92,147	1,920,343.48	0.05
110	002228	合兴包装	536,900	1,895,257.00	0.05
111	605296	神农集团	58,900	1,810,586.00	0.04
112	688100	威胜信息	48,500	1,796,925.00	0.04
113	601778	晶科科技	604,900	1,796,553.00	0.04
114	002548	金新农	470,200	1,786,760.00	0.04
115	300151	昌红科技	143,500	1,766,485.00	0.04
116	600869	远东股份	347,200	1,763,776.00	0.04
117	600724	宁波富达	387,300	1,762,215.00	0.04
118	300079	数码视讯	300,900	1,760,265.00	0.04
119	300358	楚天科技	222,500	1,735,500.00	0.04
120	603755	日辰股份	66,100	1,726,532.00	0.04
121	688321	微芯生物	72,392	1,721,481.76	0.04
122	002373	千方科技	184,500	1,715,850.00	0.04
123	300732	设研院	236,200	1,705,364.00	0.04
124	688696	极米科技	14,908	1,704,878.88	0.04
125	600751	海航科技	514,300	1,686,904.00	0.04
126	002913	奥士康	57,300	1,685,193.00	0.04

127	300888	稳健医疗	41,000	1,685,100.00	0.04
128	600246	万通发展	274,900	1,679,639.00	0.04
129	688221	前沿生物	166,100	1,667,644.00	0.04
130	002382	蓝帆医疗	296,300	1,659,280.00	0.04
131	300455	航天智装	115,200	1,658,880.00	0.04
132	688711	宏微科技	93,800	1,649,942.00	0.04
133	002625	光启技术	41,000	1,639,180.00	0.04
134	002777	久远银海	89,300	1,630,618.00	0.04
135	002607	中公教育	528,700	1,617,822.00	0.04
136	300080	易成新能	386,100	1,613,898.00	0.04
137	688209	英集芯	87,000	1,606,890.00	0.04
138	601279	英利汽车	401,700	1,602,783.00	0.04
139	688401	路维光电	46,185	1,602,619.50	0.04
140	002351	漫步者	121,400	1,592,768.00	0.04
141	300573	兴齐眼药	30,600	1,584,774.00	0.04
142	002948	青岛银行	316,280	1,575,074.40	0.04
143	300267	尔康制药	497,800	1,563,092.00	0.04
144	603936	博敏电子	165,500	1,560,665.00	0.04
145	300140	节能环保	247,600	1,527,692.00	0.04
146	000927	中国铁物	587,000	1,508,590.00	0.04
147	002858	力盛体育	112,500	1,498,500.00	0.04
148	301165	锐捷网络	24,300	1,493,478.00	0.04
149	000988	华工科技	31,400	1,476,114.00	0.04
150	688297	中无人机	27,400	1,463,160.00	0.04
151	688114	华大智造	22,500	1,458,675.00	0.03
152	002396	星网锐捷	64,300	1,443,535.00	0.03
153	600331	宏达股份	164,800	1,438,704.00	0.03
154	603596	伯特利	27,000	1,422,630.00	0.03
155	000049	德赛电池	62,500	1,422,500.00	0.03
156	600163	中闽能源	276,400	1,415,168.00	0.03
157	002409	雅克科技	25,800	1,411,002.00	0.03
158	002624	完美世界	93,000	1,410,810.00	0.03
159	002702	海欣食品	337,100	1,409,078.00	0.03
160	688499	利元亨	33,704	1,402,423.44	0.03
161	002099	海翔药业	252,500	1,388,750.00	0.03
162	002151	北斗星通	48,300	1,385,727.00	0.03
163	688025	杰普特	19,332	1,382,238.00	0.03
164	688095	福昕软件	20,332	1,380,746.12	0.03
165	002414	高德红外	131,400	1,346,850.00	0.03
166	301031	中熔电气	16,800	1,338,120.00	0.03
167	002174	游族网络	109,200	1,324,596.00	0.03
168	300655	晶瑞电材	131,700	1,318,317.00	0.03
169	688030	山石网科	82,000	1,311,180.00	0.03

170	300115	长盈精密	60,800	1,301,120.00	0.03
171	688266	泽璟制药	12,100	1,300,871.00	0.03
172	688258	卓易信息	26,358	1,276,517.94	0.03
173	688179	阿拉丁	100,280	1,275,561.60	0.03
174	300857	协创数据	14,760	1,270,245.60	0.03
175	600640	国脉文化	104,400	1,265,328.00	0.03
176	601598	中国外运	256,600	1,265,038.00	0.03
177	600498	烽火通信	59,900	1,259,697.00	0.03
178	688311	盟升电子	29,258	1,259,556.90	0.03
179	300232	洲明科技	173,800	1,258,312.00	0.03
180	601098	中南传媒	94,600	1,241,152.00	0.03
181	002345	潮宏基	84,500	1,236,235.00	0.03
182	601515	东峰集团	316,300	1,208,266.00	0.03
183	000783	长江证券	173,100	1,199,583.00	0.03
184	301262	海看股份	44,700	1,178,292.00	0.03
185	600071	凤凰光学	54,800	1,170,528.00	0.03
186	600391	航发科技	39,800	1,162,160.00	0.03
187	002262	恩华药业	53,600	1,113,808.00	0.03
188	000420	吉林化纤	278,100	1,084,590.00	0.03
189	300741	华宝股份	57,400	1,084,286.00	0.03
190	300648	星云股份	30,900	1,067,904.00	0.03
191	603628	清源股份	87,000	1,062,270.00	0.03
192	300298	三诺生物	46,900	1,059,471.00	0.03
193	002988	豪美新材	27,500	1,045,000.00	0.03
194	688608	恒玄科技	3,000	1,043,940.00	0.03
195	000935	四川双马	56,600	1,031,252.00	0.02
196	300327	中颖电子	42,500	1,029,350.00	0.02
197	300101	振芯科技	45,000	1,018,350.00	0.02
198	688621	阳光诺和	20,400	1,017,756.00	0.02
199	603699	纽威股份	32,400	1,009,908.00	0.02
200	600207	安彩高科	212,100	1,009,596.00	0.02
201	301367	瑞迈特	12,000	1,009,200.00	0.02
202	300587	天铁科技	138,800	1,000,748.00	0.02
203	689009	九号公司	16,900	999,973.00	0.02
204	301327	华宝新能	19,460	999,465.60	0.02
205	600308	华泰股份	286,200	978,804.00	0.02
206	000657	中钨高新	82,100	973,706.00	0.02
207	002407	多氟多	78,400	955,696.00	0.02
208	300768	迪普科技	55,200	946,680.00	0.02
209	601099	太平洋	240,500	945,165.00	0.02
210	600479	千金药业	89,600	931,840.00	0.02
211	000498	山东路桥	158,000	929,040.00	0.02
212	600975	新五丰	153,300	927,465.00	0.02

213	688793	倍轻松	27,726	922,998.54	0.02
214	300900	广联航空	37,500	910,125.00	0.02
215	002958	青农商行	250,500	904,305.00	0.02
216	300284	苏交科	98,400	895,440.00	0.02
217	600501	航天晨光	43,400	889,266.00	0.02
218	688176	亚虹医药	99,900	886,113.00	0.02
219	688023	安恒信息	15,363	871,696.62	0.02
220	002328	新朋股份	149,000	867,180.00	0.02
221	002428	云南锗业	42,300	841,770.00	0.02
222	600166	福田汽车	310,200	840,642.00	0.02
223	688050	爱博医疗	12,205	840,314.25	0.02
224	300679	电连技术	18,400	834,992.00	0.02
225	600742	富维股份	87,600	833,076.00	0.02
226	601158	重庆水务	178,500	828,240.00	0.02
227	603808	歌力思	99,200	823,360.00	0.02
228	603966	法兰泰克	86,900	806,432.00	0.02
229	688630	芯碁微装	10,100	801,637.00	0.02
230	688733	壹石通	41,791	791,521.54	0.02
231	000921	海信家电	30,700	788,990.00	0.02
232	300027	华谊兄弟	291,200	780,416.00	0.02
233	603171	税友股份	18,100	776,671.00	0.02
234	688089	嘉必优	30,716	772,507.40	0.02
235	688636	智明达	22,859	772,405.61	0.02
236	688313	仕佳光子	20,106	765,033.30	0.02
237	002803	吉宏股份	53,600	764,336.00	0.02
238	002726	龙大美食	130,800	761,256.00	0.02
239	688213	思特威	7,440	760,516.80	0.02
240	600352	浙江龙盛	74,600	757,936.00	0.02
241	600329	达仁堂	22,600	753,936.00	0.02
242	300393	中来股份	130,700	752,832.00	0.02
243	688786	悦安新材	31,800	740,940.00	0.02
244	300866	安克创新	6,482	736,355.20	0.02
245	600481	双良节能	148,200	714,324.00	0.02
246	600688	上海石化	250,000	712,500.00	0.02
247	300497	富祥药业	78,900	709,311.00	0.02
248	002245	蔚蓝锂芯	55,000	705,650.00	0.02
249	000729	燕京啤酒	54,500	704,685.00	0.02
250	000948	南天信息	33,300	704,295.00	0.02
251	300119	瑞普生物	36,000	699,120.00	0.02
252	600151	航天机电	94,400	688,176.00	0.02
253	002734	利民股份	37,500	686,250.00	0.02
254	002063	远光软件	114,700	682,465.00	0.02
255	688787	海天瑞声	6,400	679,552.00	0.02

256	002797	第一创业	95,700	677,556.00	0.02
257	688267	中触媒	23,200	667,696.00	0.02
258	600770	综艺股份	125,800	666,740.00	0.02
259	688343	云天励飞	13,384	661,437.28	0.02
260	600828	茂业商业	169,100	652,726.00	0.02
261	002850	科达利	5,700	645,069.00	0.02
262	002075	沙钢股份	110,400	642,528.00	0.02
263	600864	哈投股份	106,900	638,193.00	0.02
264	000029	深深房 A	33,900	637,998.00	0.02
265	300755	华致酒行	32,400	625,320.00	0.01
266	600559	老白干酒	37,000	619,750.00	0.01
267	002866	传艺科技	33,500	616,065.00	0.01
268	600491	龙元建设	167,200	615,296.00	0.01
269	300158	振东制药	138,600	609,840.00	0.01
270	688020	方邦股份	16,100	609,707.00	0.01
271	600885	宏发股份	27,320	609,509.20	0.01
272	300821	东岳硅材	76,900	604,434.00	0.01
273	603160	汇顶科技	8,400	596,652.00	0.01
274	002818	富森美	47,700	595,296.00	0.01
275	603050	科林电气	36,100	594,206.00	0.01
276	601369	陕鼓动力	67,700	593,729.00	0.01
277	002690	美亚光电	35,100	592,137.00	0.01
278	000039	中集集团	74,950	589,107.00	0.01
279	688371	菲沃泰	35,543	588,592.08	0.01
280	688685	迈信林	10,400	580,840.00	0.01
281	300624	万兴科技	9,360	580,788.00	0.01
282	600198	大唐电信	68,000	580,720.00	0.01
283	688286	敏芯股份	8,200	579,658.00	0.01
284	688066	航天宏图	29,346	574,594.68	0.01
285	300610	晨化股份	49,400	563,160.00	0.01
286	300869	康泰医学	38,900	557,826.00	0.01
287	002202	金风科技	54,000	553,500.00	0.01
288	688559	海目星	16,800	552,720.00	0.01
289	600710	苏美达	57,400	551,614.00	0.01
290	300481	濮阳惠成	38,400	549,504.00	0.01
291	000422	湖北宜化	45,900	547,128.00	0.01
292	688368	晶丰明源	6,200	544,546.00	0.01
293	600446	金证股份	28,200	534,954.00	0.01
294	600704	物产中大	100,700	530,689.00	0.01
295	603766	隆鑫通用	41,300	526,988.00	0.01
296	601456	国联民生	50,900	526,815.00	0.01
297	300928	华安鑫创	15,700	525,165.00	0.01
298	000690	宝新能源	113,400	515,970.00	0.01

299	603987	康德莱	67,000	515,900.00	0.01
300	603138	海量数据	35,700	514,794.00	0.01
301	688668	鼎通科技	8,200	512,172.00	0.01
302	300285	国瓷材料	29,500	511,825.00	0.01
303	603185	弘元绿能	34,400	510,840.00	0.01
304	600120	浙江东方	83,500	505,175.00	0.01
305	002285	世联行	219,000	499,320.00	0.01
306	300659	中孚信息	34,300	498,722.00	0.01
307	603788	宁波高发	31,400	498,318.00	0.01
308	688039	当虹科技	14,394	472,411.08	0.01
309	301180	万祥科技	31,400	462,522.00	0.01
310	000050	深天马 A	52,800	449,856.00	0.01
311	300432	富临精工	34,200	446,994.00	0.01
312	300183	东软载波	26,500	445,465.00	0.01
313	002653	海思科	10,500	443,310.00	0.01
314	300763	锦浪科技	7,700	441,903.00	0.01
315	300355	蒙草生态	103,600	440,300.00	0.01
316	300271	华宇软件	53,800	439,008.00	0.01
317	600033	福建高速	123,000	435,420.00	0.01
318	600096	云天化	19,600	430,612.00	0.01
319	603298	杭叉集团	20,400	427,380.00	0.01
320	000089	深圳机场	61,600	425,040.00	0.01
321	301316	慧博云通	9,800	422,184.00	0.01
322	002681	奋达科技	62,000	419,740.00	0.01
323	002138	顺络电子	14,500	407,740.00	0.01
324	600738	丽尚国潮	70,100	406,580.00	0.01
325	300620	光库科技	8,600	405,146.00	0.01
326	300203	聚光科技	18,100	400,553.00	0.01
327	000958	电投产融	58,500	400,140.00	0.01
328	600694	大商股份	21,500	398,825.00	0.01
329	000682	东方电子	38,700	396,288.00	0.01
330	600612	老凤祥	7,900	393,025.00	0.01
331	688606	奥泰生物	5,800	389,760.00	0.01
332	002664	信质集团	20,900	386,023.00	0.01
333	300222	科大智能	37,500	382,125.00	0.01
334	300638	广和通	13,200	377,916.00	0.01
335	688220	翱捷科技	4,776	373,960.80	0.01
336	300037	新宙邦	10,600	373,120.00	0.01
337	002340	格林美	58,500	371,475.00	0.01
338	688578	艾力斯	3,970	369,368.80	0.01
339	603345	安井食品	4,400	353,848.00	0.01
340	002755	奥赛康	21,900	349,962.00	0.01
341	002955	鸿合科技	14,200	348,894.00	0.01

342	600126	杭钢股份	38,700	348,300.00	0.01
343	603198	迎驾贡酒	8,800	346,984.00	0.01
344	605138	盛泰集团	51,000	341,700.00	0.01
345	300825	阿尔特	31,550	341,055.50	0.01
346	603718	海利生物	45,700	340,008.00	0.01
347	688800	瑞可达	6,790	334,068.00	0.01
348	600380	健康元	29,900	329,797.00	0.01
349	300677	英科医疗	13,900	329,152.00	0.01
350	600968	海油发展	80,200	327,216.00	0.01
351	002284	亚太股份	29,600	327,080.00	0.01
352	300786	国林科技	21,000	325,710.00	0.01
353	002057	中钢天源	34,600	321,434.00	0.01
354	002007	华兰生物	20,400	319,668.00	0.01
355	603893	瑞芯微	2,100	318,906.00	0.01
356	002636	金安国纪	33,400	316,632.00	0.01
357	000591	太阳能	71,800	315,202.00	0.01
358	300762	上海瀚讯	13,900	314,557.00	0.01
359	000825	太钢不锈	87,600	314,484.00	0.01
360	601001	晋控煤业	25,400	310,388.00	0.01
361	301155	海力风电	4,300	309,170.00	0.01
362	002558	巨人网络	13,100	308,505.00	0.01
363	601608	中信重工	69,900	305,463.00	0.01
364	002064	华峰化学	45,800	302,738.00	0.01
365	603300	海南华铁	26,900	299,935.00	0.01
366	300332	天壕能源	59,200	299,552.00	0.01
367	601168	西部矿业	17,900	297,677.00	0.01
368	600535	天士力	18,900	295,785.00	0.01
369	300374	中铁装配	18,400	292,560.00	0.01
370	000032	深桑达 A	14,300	289,289.00	0.01
371	600060	海信视像	12,500	287,750.00	0.01
372	600757	长江传媒	30,900	286,752.00	0.01
373	002896	中大力德	4,940	286,075.40	0.01
374	301363	美好医疗	16,160	285,062.40	0.01
375	300207	欣旺达	14,100	282,846.00	0.01
376	600169	太原重工	116,500	281,930.00	0.01
377	300443	金雷股份	12,400	280,240.00	0.01
378	688536	思瑞浦	2,000	277,440.00	0.01
379	603299	苏盐井神	29,100	275,577.00	0.01
380	002421	达实智能	81,900	275,184.00	0.01
381	600266	城建发展	60,480	274,579.20	0.01
382	603607	京华激光	11,100	273,171.00	0.01
383	603396	金辰股份	10,300	262,650.00	0.01
384	002149	西部材料	13,200	262,020.00	0.01

385	600997	开滦股份	43,800	257,982.00	0.01
386	002735	王子新材	17,300	256,213.00	0.01
387	600363	联创光电	4,300	250,819.00	0.01
388	300580	贝斯特	10,100	248,157.00	0.01
389	300548	长芯博创	3,700	247,049.00	0.01
390	600392	盛和资源	18,700	246,279.00	0.01
391	600131	国网信通	13,900	246,030.00	0.01
392	002461	珠江啤酒	21,500	242,735.00	0.01
393	603155	新亚强	12,300	237,144.00	0.01
394	601200	上海环境	29,800	236,612.00	0.01
395	301308	江波龙	2,700	236,223.00	0.01
396	002739	万达电影	20,500	234,315.00	0.01
397	600496	精工钢构	72,700	232,640.00	0.01
398	300767	震安科技	17,800	231,934.00	0.01
399	688288	鸿泉物联	7,900	229,179.00	0.01
400	300510	金冠股份	48,800	223,504.00	0.01
401	000034	神州数码	5,900	222,076.00	0.01
402	600602	云赛智联	10,900	219,853.00	0.01
403	600522	中天科技	15,200	219,792.00	0.01
404	000686	东北证券	28,700	218,981.00	0.01
405	002042	华孚时尚	47,400	216,144.00	0.01
406	002048	宁波华翔	11,600	213,556.00	0.01
407	300953	震裕科技	2,100	212,835.00	0.01
408	603535	嘉诚国际	19,600	208,544.00	0.00
409	000813	德展健康	62,900	202,538.00	0.00
410	300785	值得买	6,200	197,346.00	0.00
411	001283	豪鹏科技	3,600	196,020.00	0.00
412	300724	捷佳伟创	3,600	195,480.00	0.00
413	600153	建发股份	18,800	194,956.00	0.00
414	300446	航天智造	10,800	187,056.00	0.00
415	603011	合锻智能	12,000	186,960.00	0.00
416	600533	栖霞建设	73,100	184,212.00	0.00
417	601615	明阳智能	15,900	182,691.00	0.00
418	300718	长盛轴承	2,600	180,674.00	0.00
419	300533	冰川网络	5,400	180,414.00	0.00
420	300898	熊猫乳品	6,500	178,945.00	0.00
421	002368	太极股份	7,600	177,992.00	0.00
422	600645	中源协和	7,400	171,680.00	0.00
423	688279	峰昭科技	920	170,660.00	0.00
424	300409	道氏技术	10,000	169,400.00	0.00
425	600429	三元股份	37,500	169,125.00	0.00
426	002881	美格智能	3,600	167,040.00	0.00
427	002237	恒邦股份	14,102	166,403.60	0.00

428	300161	华中数控	6,200	164,238.00	0.00
429	603236	移远通信	1,900	163,020.00	0.00
430	000429	粤高速 A	11,800	157,294.00	0.00
431	002223	鱼跃医疗	4,400	156,640.00	0.00
432	600866	星湖科技	22,400	154,784.00	0.00
433	600797	浙大网新	16,100	153,433.00	0.00
434	603707	健友股份	13,700	152,755.00	0.00
435	605080	浙江自然	5,300	147,340.00	0.00
436	000818	航锦科技	6,500	146,250.00	0.00
437	300031	宝通科技	5,800	145,174.00	0.00
438	300990	同飞股份	2,900	144,710.00	0.00
439	002155	湖南黄金	7,920	141,372.00	0.00
440	300266	兴源环境	48,100	140,452.00	0.00
441	600428	中远海特	22,400	140,000.00	0.00
442	600400	红豆股份	61,100	139,308.00	0.00
443	300352	北信源	25,000	138,250.00	0.00
444	300045	华力创通	7,200	137,448.00	0.00
445	601567	三星医疗	6,100	136,762.00	0.00
446	002583	海能达	11,100	136,641.00	0.00
447	605305	中际联合	4,900	136,122.00	0.00
448	603379	三美股份	2,800	134,736.00	0.00
449	000877	天山股份	29,000	134,560.00	0.00
450	688383	新益昌	2,600	132,236.00	0.00
451	605111	新洁能	4,300	132,182.00	0.00
452	300559	佳发教育	11,100	130,980.00	0.00
453	601231	环旭电子	8,900	130,207.00	0.00
454	688515	裕太微	1,400	128,240.00	0.00
455	600909	华安证券	21,930	127,851.90	0.00
456	000987	越秀资本	18,600	127,596.00	0.00
457	603939	益丰药房	5,200	127,244.00	0.00
458	688261	东微半导	3,000	123,750.00	0.00
459	002117	东港股份	10,200	120,768.00	0.00
460	002897	意华股份	3,100	120,249.00	0.00
461	000528	柳 工	12,400	119,164.00	0.00
462	300873	海晨股份	5,900	119,121.00	0.00
463	688508	芯朋微	2,100	117,222.00	0.00
464	688031	星环科技	2,500	116,575.00	0.00
465	300188	国投智能	8,400	115,920.00	0.00
466	600548	深高速	11,066	115,861.02	0.00
467	600386	北巴传媒	24,900	113,793.00	0.00
468	601717	中创智领	6,800	113,016.00	0.00
469	688033	天宜新材	17,342	111,162.22	0.00
470	002429	兆驰股份	25,200	110,376.00	0.00

471	000031	大悦城	40,700	107,855.00	0.00
472	002444	巨星科技	4,200	107,142.00	0.00
473	002831	裕同科技	4,500	105,390.00	0.00
474	600633	浙数文化	7,600	105,184.00	0.00
475	002453	华软科技	17,200	104,920.00	0.00
476	600988	赤峰黄金	4,200	104,496.00	0.00
477	002765	蓝黛科技	7,800	104,442.00	0.00
478	688381	帝奥微	4,800	103,968.00	0.00
479	600062	华润双鹤	5,400	100,764.00	0.00
480	600750	江中药业	4,600	100,418.00	0.00
481	600783	鲁信创投	8,000	100,000.00	0.00
482	002008	大族激光	4,100	99,917.00	0.00
483	301062	上海艾录	11,500	99,360.00	0.00
484	002599	盛通股份	11,700	97,461.00	0.00
485	002979	雷赛智能	2,200	97,416.00	0.00
486	002068	黑猫股份	9,500	96,995.00	0.00
487	603267	鸿远电子	1,900	95,513.00	0.00
488	002456	欧菲光	8,000	94,800.00	0.00
489	600755	厦门国贸	15,500	93,775.00	0.00
490	601020	华钰矿业	5,100	92,208.00	0.00
491	603076	乐惠国际	2,900	90,509.00	0.00
492	603069	海汽集团	4,200	89,754.00	0.00
493	300520	科大国创	3,600	89,280.00	0.00
494	601162	天风证券	18,100	89,233.00	0.00
495	600282	南钢股份	20,900	87,780.00	0.00
496	601665	齐鲁银行	13,682	86,470.24	0.00
497	688617	惠泰医疗	290	86,130.00	0.00
498	603383	顶点软件	2,000	84,800.00	0.00
499	603040	新坐标	2,100	84,357.00	0.00
500	600184	光电股份	4,800	84,288.00	0.00
501	000885	城发环境	6,200	82,584.00	0.00
502	300590	移为通信	6,300	81,963.00	0.00
503	600536	中国软件	1,729	80,865.33	0.00
504	300251	光线传媒	3,900	79,053.00	0.00
505	601958	金钼股份	7,200	78,768.00	0.00
506	603233	大参林	4,800	78,240.00	0.00
507	002483	润邦股份	12,500	78,125.00	0.00
508	688676	金盘科技	2,300	76,935.00	0.00
509	002294	信立泰	1,600	75,728.00	0.00
510	600020	中原高速	15,769	75,375.82	0.00
511	603179	新泉股份	1,600	75,152.00	0.00
512	002219	新里程	34,100	75,020.00	0.00
513	002261	拓维信息	2,300	71,185.00	0.00

514	002595	豪迈科技	1,200	71,064.00	0.00
515	600685	中船防务	2,600	70,694.00	0.00
516	600330	天通股份	9,800	70,266.00	0.00
517	002030	达安基因	11,600	70,180.00	0.00
518	000547	航天发展	8,200	68,880.00	0.00
519	603529	爱玛科技	2,000	68,800.00	0.00
520	300598	诚迈科技	1,600	68,080.00	0.00
521	000906	浙商中拓	10,600	67,522.00	0.00
522	600641	万业企业	4,780	66,346.40	0.00
523	002531	天顺风能	9,200	65,688.00	0.00
524	301220	亚香股份	1,460	65,554.00	0.00
525	000759	中百集团	8,400	65,352.00	0.00
526	300154	瑞凌股份	7,200	64,800.00	0.00
527	300656	民德电子	2,400	64,152.00	0.00
528	002011	盾安环境	5,500	63,800.00	0.00
529	688682	霍莱沃	2,000	62,600.00	0.00
530	600820	隧道股份	10,200	62,220.00	0.00
531	000519	中兵红箭	2,800	61,292.00	0.00
532	603609	禾丰股份	7,400	61,124.00	0.00
533	600132	重庆啤酒	1,100	60,610.00	0.00
534	002271	东方雨虹	5,500	59,015.00	0.00
535	603639	海利尔	4,200	59,010.00	0.00
536	002390	信邦制药	16,600	57,768.00	0.00
537	600305	恒顺醋业	7,400	57,202.00	0.00
538	603916	苏博特	6,300	57,078.00	0.00
539	688120	华海清科	336	56,683.20	0.00
540	300331	苏大维格	2,500	56,575.00	0.00
541	002847	盐津铺子	700	56,280.00	0.00
542	300766	每日互动	1,600	55,904.00	0.00
543	603056	德邦股份	3,500	55,720.00	0.00
544	688123	聚辰股份	666	53,939.34	0.00
545	000726	鲁泰 A	8,500	53,890.00	0.00
546	300475	香农芯创	1,500	53,445.00	0.00
547	688678	福立旺	2,800	53,312.00	0.00
548	603305	旭升集团	4,000	52,200.00	0.00
549	603881	数据港	2,040	52,122.00	0.00
550	603359	东珠生态	7,600	49,552.00	0.00
551	600216	浙江医药	3,300	48,807.00	0.00
552	300994	久祺股份	3,100	48,484.00	0.00
553	002191	劲嘉股份	11,700	47,736.00	0.00
554	600376	首开股份	19,000	46,550.00	0.00
555	002773	康弘药业	1,600	46,352.00	0.00
556	603129	春风动力	200	43,300.00	0.00

557	301078	孩子王	3,300	43,131.00	0.00
558	003031	中瓷电子	800	42,568.00	0.00
559	688198	佰仁医疗	400	41,076.00	0.00
560	600595	中孚实业	9,200	40,296.00	0.00
561	601860	紫金银行	13,300	39,900.00	0.00
562	688197	首药控股	1,100	39,820.00	0.00
563	000048	京基智农	2,500	39,750.00	0.00
564	000902	新洋丰	2,800	38,724.00	0.00
565	300390	天华新能	2,000	38,140.00	0.00
566	002019	亿帆医药	2,900	37,671.00	0.00
567	300871	回盛生物	1,800	37,620.00	0.00
568	300363	博腾股份	2,200	37,576.00	0.00
569	300459	汤姆猫	6,700	37,520.00	0.00
570	002158	汉钟精机	2,100	36,498.00	0.00
571	603885	吉祥航空	2,700	36,369.00	0.00
572	688232	新点软件	1,200	36,048.00	0.00
573	600583	海油工程	6,600	36,036.00	0.00
574	002468	申通快递	3,300	35,277.00	0.00
575	600180	瑞茂通	7,900	35,076.00	0.00
576	000733	振华科技	700	35,035.00	0.00
577	300676	华大基因	700	34,839.00	0.00
578	603690	至纯科技	1,380	34,486.20	0.00
579	002423	中粮资本	2,800	34,244.00	0.00
580	600663	陆家嘴	3,800	33,668.00	0.00
581	601908	京运通	9,900	33,165.00	0.00
582	002244	滨江集团	3,400	33,150.00	0.00
583	688596	正帆科技	971	32,936.32	0.00
584	000006	深振业 A	5,100	32,895.00	0.00
585	601933	永辉超市	6,700	32,830.00	0.00
586	605136	丽人丽妆	3,000	32,250.00	0.00
587	002276	万马股份	2,200	31,768.00	0.00
588	688188	柏楚电子	240	31,598.40	0.00
589	002056	横店东磁	2,200	31,130.00	0.00
590	300567	精测电子	500	30,305.00	0.00
591	300666	江丰电子	400	29,640.00	0.00
592	002326	永太科技	2,200	28,314.00	0.00
593	688362	甬矽电子	940	27,993.20	0.00
594	300820	英杰电气	600	27,510.00	0.00
595	000021	深科技	1,400	26,236.00	0.00
596	000709	河钢股份	12,100	26,136.00	0.00
597	300149	睿智医药	2,400	25,440.00	0.00
598	300002	神州泰岳	2,100	24,780.00	0.00
599	600499	科达制造	2,500	24,500.00	0.00

600	300693	盛弘股份	800	23,968.00	0.00
601	001338	永顺泰	2,000	23,840.00	0.00
602	603429	集友股份	2,500	23,425.00	0.00
603	688318	财富趋势	200	22,984.00	0.00
604	603636	南威软件	1,800	22,752.00	0.00
605	600143	金发科技	2,200	22,682.00	0.00
606	600863	内蒙华电	5,400	22,194.00	0.00
607	300474	景嘉微	300	21,900.00	0.00
608	301358	湖南裕能	700	21,833.00	0.00
609	002879	长缆科技	1,400	21,336.00	0.00
610	600867	通化东宝	2,600	21,320.00	0.00
611	688085	三友医疗	1,100	21,153.00	0.00
612	002484	江海股份	1,000	20,490.00	0.00
613	000601	韶能股份	4,100	19,926.00	0.00
614	001301	尚太科技	400	19,504.00	0.00
615	000503	国新健康	1,700	17,969.00	0.00
616	688112	鼎阳科技	478	17,671.66	0.00
617	000869	张裕 A	800	16,984.00	0.00
618	600398	海澜之家	2,400	16,704.00	0.00
619	002121	科陆电子	3,300	16,500.00	0.00
620	603859	能科科技	500	16,160.00	0.00
621	300318	博晖创新	2,700	15,903.00	0.00
622	300229	拓尔思	800	14,752.00	0.00
623	300177	中海达	1,200	13,752.00	0.00
624	600984	建设机械	4,200	13,482.00	0.00
625	603727	博迈科	900	13,167.00	0.00
626	300423	昇辉科技	1,800	12,672.00	0.00
627	300861	美畅股份	600	12,198.00	0.00
628	688372	伟测科技	200	12,080.00	0.00
629	603039	泛微网络	200	11,140.00	0.00
630	600211	西藏药业	300	11,046.00	0.00
631	600572	康恩贝	2,400	10,512.00	0.00
632	603822	嘉澳环保	200	10,426.00	0.00
633	603737	三棵树	280	10,318.00	0.00
634	300395	菲利华	200	10,220.00	0.00
635	000417	合百集团	1,700	9,622.00	0.00
636	002130	沃尔核材	400	9,528.00	0.00
637	600487	亨通光电	600	9,180.00	0.00
638	000900	现代投资	2,100	8,883.00	0.00
639	688246	嘉和美康	300	8,817.00	0.00
640	600327	大东方	1,800	8,730.00	0.00
641	002065	东华软件	900	8,640.00	0.00
642	603225	新凤鸣	800	8,520.00	0.00

643	300438	鹏辉能源	300	8,283.00	0.00
644	600313	农发种业	1,200	7,512.00	0.00
645	600601	方正科技	1,400	7,476.00	0.00
646	300406	九强生物	500	7,075.00	0.00
647	600537	亿晶光电	2,400	7,056.00	0.00
648	002402	和而泰	300	6,951.00	0.00
649	002683	广东宏大	200	6,788.00	0.00
650	605555	德昌股份	400	6,628.00	0.00
651	002436	兴森科技	500	6,620.00	0.00
652	601963	重庆银行	600	6,516.00	0.00
653	600315	上海家化	300	6,321.00	0.00
654	600251	冠农股份	800	6,104.00	0.00
655	002637	赞宇科技	600	5,988.00	0.00
656	002283	天润工业	1,000	5,960.00	0.00
657	600619	海立股份	500	5,705.00	0.00
658	000521	长虹美菱	800	5,552.00	0.00
659	603931	格林达	200	5,324.00	0.00
660	600702	舍得酒业	100	5,140.00	0.00
661	603466	风语筑	500	5,045.00	0.00
662	000627	*ST 天茂	1,800	4,932.00	0.00
663	002912	中新赛克	200	4,770.00	0.00
664	300382	斯莱克	300	4,563.00	0.00
665	000828	东莞控股	400	4,276.00	0.00
666	603330	天洋新材	600	4,068.00	0.00
667	603516	淳中科技	100	3,590.00	0.00
668	002353	杰瑞股份	100	3,500.00	0.00
669	300595	欧普康视	200	3,054.00	0.00
670	603920	世运电路	100	3,051.00	0.00
671	688207	格灵深瞳	200	3,020.00	0.00
672	300662	科锐国际	100	2,971.00	0.00
673	002949	华阳国际	200	2,696.00	0.00
674	002728	特一药业	100	841.00	0.00

7.4 报告期内股票投资组合的重大变动

7.4.1 累计买入金额超出期初基金资产净值 2%或前 20 名的股票明细

金额单位：人民币元

序号	股票代码	股票名称	本期累计买入金额	占期初基金资产净值比例(%)
1	600519	贵州茅台	86,139,563.00	1.76
2	002475	立讯精密	75,421,726.00	1.54
3	688256	寒武纪	74,547,455.47	1.53
4	300059	东方财富	69,126,524.20	1.41
5	000725	京东方 A	68,495,024.00	1.40
6	002594	比亚迪	68,311,423.28	1.40

7	600900	长江电力	67,926,958.18	1.39
8	600276	恒瑞医药	66,977,696.78	1.37
9	601318	中国平安	66,803,533.00	1.37
10	601398	工商银行	66,770,662.00	1.37
11	300750	宁德时代	65,962,674.40	1.35
12	600887	伊利股份	65,799,815.00	1.35
13	000001	平安银行	64,617,510.40	1.32
14	000333	美的集团	64,255,129.02	1.31
15	603501	豪威集团	63,540,910.03	1.30
16	603259	药明康德	61,404,526.08	1.26
17	601600	中国铝业	60,827,813.00	1.24
18	000100	TCL 科技	60,822,426.00	1.24
19	000651	格力电器	58,499,861.14	1.20
20	601816	京沪高铁	58,428,210.95	1.20

注：买入金额为成交金额（成交单价乘以成交数量），未考虑相关交易费用。

7.4.2 累计卖出金额超出期初基金资产净值 2%或前 20 名的股票明细

金额单位：人民币元

序号	股票代码	股票名称	本期累计卖出金额	占期初基金资产净值比例(%)
1	601318	中国平安	122,319,896.29	2.50
2	600519	贵州茅台	116,265,151.00	2.38
3	300750	宁德时代	108,796,103.84	2.23
4	000333	美的集团	100,104,108.00	2.05
5	002594	比亚迪	95,549,411.00	1.95
6	002475	立讯精密	83,950,526.00	1.72
7	601899	紫金矿业	82,193,672.00	1.68
8	000651	格力电器	81,639,476.02	1.67
9	600900	长江电力	80,494,416.00	1.65
10	600887	伊利股份	79,210,898.66	1.62
11	600276	恒瑞医药	78,174,276.20	1.60
12	600036	招商银行	73,475,441.00	1.50
13	603501	豪威集团	73,006,902.75	1.49
14	601166	兴业银行	69,897,024.00	1.43
15	601988	中国银行	66,841,709.00	1.37
16	601919	中远海控	65,436,756.00	1.34
17	601998	中信银行	65,153,275.96	1.33
18	601211	国泰海通	64,784,332.40	1.33
19	300059	东方财富	64,036,776.40	1.31
20	600031	三一重工	63,843,041.00	1.31

注：卖出金额为成交金额（成交单价乘以成交数量），未考虑相关交易费用。

7.4.3 买入股票的成本总额及卖出股票的收入总额

单位：人民币元

买入股票成本（成交）总额	11,790,272,565.94
卖出股票收入（成交）总额	12,592,025,147.69

注：买入股票的成本总额及卖出股票的收入总额均为买卖股票成交金额（成交单价乘以成交数量），未考虑相关交易费用。

7.5 期末按债券品种分类的债券投资组合

金额单位：人民币元

序号	债券品种	公允价值	占基金资产净值比例（%）
1	国家债券	-	-
2	央行票据	-	-
3	金融债券	130,512,389.04	3.13
	其中：政策性金融债	130,512,389.04	3.13
4	企业债券	-	-
5	企业短期融资券	-	-
6	中期票据	-	-
7	可转债（可交换债）	151,912.82	0.00
8	同业存单	-	-
9	其他	-	-
10	合计	130,664,301.86	3.13

7.6 期末按公允价值占基金资产净值比例大小排序的前五名债券投资明细

金额单位：人民币元

序号	债券代码	债券名称	数量（张）	公允价值	占基金资产净值比例（%）
1	250201	25 国开 01	1,000,000	100,340,410.96	2.41
2	250411	25 农发 11	300,000	30,171,978.08	0.72
3	118056	路维转债	1,350	135,011.84	0.00
4	123257	安克转债	139	13,900.91	0.00
5	118057	甬矽转债	30	3,000.07	0.00

7.7 期末按公允价值占基金资产净值比例大小排序的所有资产支持证券投资明细

本基金本报告期末未持有资产支持证券。

7.8 报告期末按公允价值占基金资产净值比例大小排序的前五名贵金属投资明细

本基金本报告期末未持有贵金属。

7.9 期末按公允价值占基金资产净值比例大小排序的前五名权证投资明细

本基金本报告期末未持有权证。

7.10 本基金投资股指期货的投资政策

本基金投资股指期货将根据风险管理的原则，以套期保值为目的，主要选择流动性好、交易活跃的股指期货合约。本基金力争利用股指期货的杠杆作用，降低股票仓位调整的频率、交易成本和带来的跟踪误差，达到有效跟踪标的指数的目的。

7.11 报告期末本基金投资的国债期货交易情况说明

7.11.1 本期国债期货投资政策

根据本基金基金合同约定，本基金投资范围不包括国债期货。

7.11.2 本期国债期货投资评价

根据本基金基金合同约定，本基金投资范围不包括国债期货。

7.12 投资组合报告附注

7.12.1 基金投资的前十名证券的发行主体本期是否出现被监管部门立案调查，或在报告编制日前一年内受到公开谴责、处罚的情形

国家开发银行在报告编制日前一年内曾受到国家金融监督管理总局地方分局的处罚。

招商银行股份有限公司在报告编制日前一年内曾受到地方交通运输局的处罚。

兴业银行股份有限公司在报告编制日前一年内曾受到国家金融监督管理总局地方分局的处罚。

本基金基金经理依据基金合同及公司投资管理制度，在投资授权范围内，经正常投资决策程序对上述主体所发行证券进行了投资。本基金投资前十名证券的其余发行主体本报告期内未出现被监管部门立案调查或在本报告编制日前一年内受到公开谴责、处罚的情况。

7.12.2 基金投资的前十名股票是否超出基金合同规定的备选股票库

本基金投资的前十名股票未超出基金合同规定的备选股票库。

7.12.3 期末其他各项资产构成

单位：人民币元

序号	名称	金额
1	存出保证金	15,864,384.53
2	应收清算款	10,094,730.55
3	应收股利	—
4	应收利息	—
5	应收申购款	1,393,957.57
6	其他应收款	—
7	待摊费用	—
8	其他	—
9	合计	27,353,072.65

7.12.4 期末持有的处于转股期的可转换债券明细

本基金本报告期末未持有处于转股期的可转换债券。

7.12.5 期末前十名股票中存在流通受限情况的说明

7.12.5.1 期末指数投资前十名股票中存在流通受限情况的说明

本基金本报告期末指数投资前十名股票中不存在流通受限的情况。

7.12.5.2 期末积极投资前五名股票中存在流通受限情况的说明

本基金本报告期末积极投资前五名股票中不存在流通受限的情况。

7.12.6 投资组合报告附注的其他文字描述部分

无。

§ 8 基金份额持有人信息**8.1 期末基金份额持有人户数及持有人结构**

份额单位：份

份额级别	持有人户数（户）	户均持有的基金份额	持有人结构			
			机构投资者		个人投资者	
			持有份额	占总份额比例（%）	持有份额	占总份额比例（%）
景顺长城沪深 300 指数增强 A	300,048	5,676.62	205,062,902.99	12.04	1,498,195,342.43	87.96
景顺长城沪深 300 指数增强 C	1,807	89,975.24	145,870,049.88	89.72	16,715,204.65	10.28
合计	301,855	6,181.26	350,932,952.87	18.81	1,514,910,547.08	81.19

注：分级基金机构/个人投资者持有份额占总份额比例的计算中，对下属分级基金，比例的分母采用各自级别的份额，对合计数，比例的分母采用下属分级基金份额的合计数（即期末基金份额总额）。

8.2 期末基金管理人的从业人员持有本基金的情况

项目	份额级别	持有份额总数（份）	占基金总份额比例（%）
基金管理人所有从业人员持有本基金	景顺长城沪深 300 指数增强 A	51,800.33	0.003041
	景顺长城沪深 300 指数增强 C	7,143.88	0.004394
	合计	58,944.21	0.003159

8.3 期末基金管理人的从业人员持有本开放式基金份额总量区间情况

1. 本期末基金管理人的高级管理人员、基金投资和研究部门负责人未持有本基金。

2. 本期末本基金的基金经理未持有本基金。

§ 9 开放式基金份额变动

单位：份

项目	景顺长城沪深 300 指数增强 A	景顺长城沪深 300 指数增强 C
基金合同生效日（2013 年 10 月 29 日）基金份额总额	382, 141, 978. 85	—
本报告期期初基金份额总额	1, 989, 478, 733. 70	242, 738, 921. 73
本报告期基金总申购份额	85, 284, 863. 62	193, 157, 723. 77
减：本报告期基金总赎回份额	371, 505, 351. 90	273, 311, 390. 97
本报告期基金拆分变动份额	—	—
本报告期期末基金份额总额	1, 703, 258, 245. 42	162, 585, 254. 53

注：申购含红利再投、转换入份额；赎回含转换出份额。

§ 10 重大事件揭示

10.1 基金份额持有人大会决议

在本报告期内，本基金未召开基金份额持有人大会。

10.2 基金管理人、基金托管人的专门基金托管部门的重大人事变动

基金管理人重大人事变动：

本基金管理人于 2025 年 4 月 2 日发布公告，经景顺长城基金管理有限公司董事会审议通过，聘任卫学文先生担任本公司副总经理。

本基金管理人于 2025 年 5 月 30 日发布公告，因李进董事长任期届满，由本公司总经理康乐先生代为履行本公司董事长一职。本基金管理人于 2025 年 8 月 6 日发布公告，经景顺长城基金管理有限公司董事会审议通过，聘任叶才先生担任本公司董事长。本基金管理人于 2025 年 8 月 15 日发布公告，经深圳市市场监督管理局核准，景顺长城基金管理有限公司法定代表人变更为叶才先生。

有关公告已在中国证监会指定的全国性报刊及指定互联网网站等媒介披露。

基金托管人的专门基金托管部门的重大人事变动：

2025 年 2 月，中国农业银行总行决定陈振华任托管业务部副总裁。

2025 年 3 月，中国农业银行总行决定常佳任托管业务部副总裁。

2025 年 4 月，中国农业银行总行决定李亚红任托管业务部高级专家。

10.3 涉及基金管理人、基金财产、基金托管业务的诉讼

本报告期内无涉及本基金管理人、基金财产、基金托管业务的诉讼事项。

10.4 基金投资策略的改变

在本报告期内，本基金投资策略未发生改变。

10.5 为基金进行审计的会计师事务所情况

本基金本报告期末更换会计师事务所。

10.6 管理人、托管人及其高级管理人员受稽查或处罚等情况**10.6.1 管理人及其高级管理人员受稽查或处罚等情况**

本报告期内，本基金的管理人及其高级管理人员未受到监管部门的任何稽查和处罚。

10.6.2 托管人及其高级管理人员受稽查或处罚等情况

本报告期内，本基金的托管人及其高级管理人员未受到监管部门的任何稽查和处罚。

10.7 基金租用证券公司交易单元的有关情况**10.7.1 基金租用证券公司交易单元进行股票投资及佣金支付情况**

金额单位：人民币元

券商名称	交易单元数量	股票交易		应支付该券商的佣金		备注
		成交金额	占当期股票成交总额的比例 (%)	佣金	占当期佣金总量的比例 (%)	
国信证券股份有限公司	2	6,548,573,966.30	26.86	1,277,040.59	26.86	本期报告新增 1 个
申万宏源证券有限公司	2	4,624,704,069.34	18.97	901,845.22	18.97	本期报告新增 1 个
中国国际金融股份有限公司	2	4,618,569,981.60	18.94	900,621.19	18.94	未变更
东方财富证券股份有限公司	2	2,849,256,178.64	11.69	555,611.77	11.69	未变更
方正证券股份有限公司	2	1,802,791,720.15	7.39	351,544.50	7.39	未变更
华泰证券股份有限	1	1,616,537,666.15	6.63	315,224.77	6.63	未变更

公司						
长城证券股份有限公司	2	1,557,020,030.25	6.39	303,631.67	6.39	本期报告新增 1 个
广发证券股份有限公司	2	764,844,101.20	3.14	149,154.03	3.14	未变更
长江证券股份有限公司	2	-	-	-	-	未变更
诚通证券股份有限公司	1	-	-	-	-	未变更
川财证券有限责任公司	-	-	-	-	-	本期报告退租 1 个
东北证券股份有限公司	2	-	-	-	-	未变更
东方证券股份有限公司	2	-	-	-	-	未变更
东兴证券股份有限公司	1	-	-	-	-	未变更
光大证券股份有限公司	2	-	-	-	-	未变更
国金证券股份有限公司	1	-	-	-	-	未变更
国盛证券有限责任公司	1	-	-	-	-	未变更
国泰海通证券股份有限公司	3	-	-	-	-	未变更
国投证券股份有限公司	1	-	-	-	-	未变更
恒泰证券股份有限	-	-	-	-	-	本期报告

公司						退租 1 个
华创证券 有限责任公司	1	-	-	-	-	未变 更
华福证券 有限责任公司	1	-	-	-	-	未变 更
民生证券 股份有限公司	1	-	-	-	-	未变 更
平安证券 股份有限公司	2	-	-	-	-	未变 更
瑞银证券 有限责任公司	1	-	-	-	-	未变 更
天风证券 股份有限公司	1	-	-	-	-	未变 更
西南证券 股份有限公司	1	-	-	-	-	未变 更
兴业证券 股份有限公司	1	-	-	-	-	未变 更
招商证券 股份有限公司	1	-	-	-	-	未变 更
中国银河 证券股份 有限公司	2	-	-	-	-	未变 更
中信建投 证券股份 有限公司	1	-	-	-	-	未变 更
中信证券 股份有限公司	6	-	-	-	-	未变 更

注：1、基金管理人选择交易单元的标准为：交易单元所属券商财务状况良好，经营行为规范，合规风控能力和交易、研究等服务能力较强。

2、基金管理人选择交易单元参与证券交易的程序为：基金管理人定期对符合上述标准的券商进行测评，测评结果是决定后期使用各证券公司交易单元参与证券交易的依据。

10.7.2 基金租用证券公司交易单元进行其他证券投资的情况

金额单位：人民币元

券商名称	债券交易		债券回购交易		权证交易	
	成交金额	占当期债券成交总额的比例 (%)	成交金额	占当期债券回购成交总额的比例 (%)	成交金额	占当期权证成交总额的比例 (%)
国信证券股份有限公司	142,771.80	29.11	—	—	—	—
申万宏源证券有限公司	—	—	—	—	—	—
中国国际金融股份有限公司	—	—	—	—	—	—
东方财富证券股份有限公司	—	—	—	—	—	—
方正证券股份有限公司	—	—	—	—	—	—
华泰证券股份有限公司	—	—	—	—	—	—
长城证券股份有限公司	347,689.87	70.89	—	—	—	—
广发证券股份有限公司	—	—	—	—	—	—
长江证券股份有限公司	—	—	—	—	—	—
诚通证券股份有限公司	—	—	—	—	—	—
川财证券有限责任公司	—	—	—	—	—	—
东北证券股份有限公司	—	—	—	—	—	—

东方证券股份有限公司	-	-	-	-	-	-
东兴证券股份有限公司	-	-	-	-	-	-
光大证券股份有限公司	-	-	-	-	-	-
国金证券股份有限公司	-	-	-	-	-	-
国盛证券有限责任公司	-	-	-	-	-	-
国泰海通证券股份有限公司	-	-	-	-	-	-
国投证券股份有限公司	-	-	-	-	-	-
恒泰证券股份有限公司	-	-	-	-	-	-
华创证券有限责任公司	-	-	-	-	-	-
华福证券有限责任公司	-	-	-	-	-	-
民生证券股份有限公司	-	-	-	-	-	-
平安证券股份有限公司	-	-	-	-	-	-
瑞银证券有限责任公司	-	-	-	-	-	-
天风证券股份有限公司	-	-	-	-	-	-
西南证券股份有限	-	-	-	-	-	-

公司						
兴业证券股份有限公司	-	-	-	-	-	-
招商证券股份有限公司	-	-	-	-	-	-
中国银河证券股份有限公司	-	-	-	-	-	-
中信建投证券股份有限公司	-	-	-	-	-	-
中信证券股份有限公司	-	-	-	-	-	-

10.8 其他重大事件

序号	公告事项	法定披露方式	法定披露日期
1	关于不法分子冒用景顺长城基金 APP 及员工名义进行非法活动的澄清公告	中国证监会指定报刊及网站	2025 年 1 月 3 日
2	关于不法分子冒用景顺长城基金 APP 及员工名义进行非法活动的澄清公告	中国证监会指定报刊及网站	2025 年 1 月 3 日
3	景顺长城基金管理有限公司关于系统停机维护的通知	中国证监会指定报刊及网站	2025 年 1 月 6 日
4	景顺长城沪深 300 指数增强型证券投资基金 2024 年第 4 季度报告	中国证监会指定报刊及网站	2025 年 1 月 22 日
5	景顺长城基金管理有限公司关于旗下基金 2024 年第 4 季度报告提示性公告	中国证监会指定报刊及网站	2025 年 1 月 22 日
6	景顺长城基金管理有限公司关于旗下部分基金新增江海证券为销售机构的公告	中国证监会指定报刊及网站	2025 年 1 月 24 日
7	景顺长城基金管理有限公司关于系统停机维护的通知	中国证监会指定报刊及网站	2025 年 2 月 25 日
8	景顺长城基金管理有限公司关于旗下部分基金新增中国邮政储蓄银行股份有限公司为销售机构的公告	中国证监会指定报刊及网站	2025 年 3 月 11 日
9	关于景顺长城基金管理有限公司旗下部分指数基金指数使用费调整为基金管理人承担并修订基金合同的公告	中国证监会指定报刊及网站	2025 年 3 月 19 日
10	景顺长城基金管理有限公司关于系统停机维护的通知	中国证监会指定报刊及网站	2025 年 3 月 19 日
11	景顺长城沪深 300 指数增强型证券投资基金托管协议（更新）	中国证监会指定报刊及网站	2025 年 3 月 19 日

12	景顺长城沪深 300 指数增强型证券投资基金基金合同（更新）	中国证监会指定报刊及网站	2025 年 3 月 19 日
13	景顺长城沪深 300 指数增强型证券投资基金 2025 年第 1 号更新招募说明书	中国证监会指定报刊及网站	2025 年 3 月 21 日
14	景顺长城沪深 300 指数增强型证券投资基金基金产品资料概要更新	中国证监会指定报刊及网站	2025 年 3 月 21 日
15	景顺长城沪深 300 指数增强型证券投资基金 2024 年年度报告	中国证监会指定报刊及网站	2025 年 3 月 28 日
16	景顺长城基金管理有限公司关于旗下基金 2024 年年度报告提示性公告	中国证监会指定报刊及网站	2025 年 3 月 28 日
17	景顺长城基金管理有限公司旗下公募基金通过证券公司证券交易及佣金支付情况	中国证监会指定报刊及网站	2025 年 3 月 31 日
18	景顺长城基金管理有限公司关于基金行业高级管理人员变更公告	中国证监会指定报刊及网站	2025 年 4 月 2 日
19	景顺长城基金管理有限公司关于提请投资者及时更新或完善身份信息的公告	中国证监会指定报刊及网站	2025 年 4 月 14 日
20	景顺长城基金管理有限公司关于系统停机维护的通知	中国证监会指定报刊及网站	2025 年 4 月 15 日
21	景顺长城基金管理有限公司关于旗下基金 2025 年第 1 季度报告提示性公告	中国证监会指定报刊及网站	2025 年 4 月 22 日
22	景顺长城沪深 300 指数增强型证券投资基金 2025 年第 1 季度报告	中国证监会指定报刊及网站	2025 年 4 月 22 日
23	景顺长城基金管理有限公司关于系统停机维护的通知	中国证监会指定报刊及网站	2025 年 4 月 23 日
24	景顺长城基金管理有限公司关于系统停机维护的通知	中国证监会指定报刊及网站	2025 年 5 月 12 日
25	关于不法分子冒用景顺长城基金及股东方 APP 进行非法活动的澄清公告	中国证监会指定报刊及网站	2025 年 5 月 20 日
26	关于不法分子冒用景顺长城基金及股东方 APP 进行非法活动的澄清公告	中国证监会指定报刊及网站	2025 年 5 月 20 日
27	景顺长城基金管理有限公司关于终止民商基金销售（上海）有限公司办理旗下基金相关销售业务的公告	中国证监会指定报刊及网站	2025 年 5 月 30 日
28	景顺长城基金管理有限公司关于董事长离任及总经理代行董事长职务的公告	中国证监会指定报刊及网站	2025 年 5 月 30 日
29	景顺长城基金管理有限公司关于终止民商基金销售（上海）有限公司办理旗下基金相关销售业务的公告	中国证监会指定报刊及网站	2025 年 6 月 3 日

§ 11 影响投资者决策的其他重要信息

11.1 报告期内单一投资者持有基金份额比例达到或超过 20%的情况

投资者类别	报告期内持有基金份额变化情况					报告期末持有基金情况	
	序号	持有基金份额比例达到或者超过 20%的时间区间	期初份额	申购份额	赎回份额	持有份额	份额占比(%)
机构	1	20250214-20250319	437,622,372.73	-	333,196,606.03	104,425,766.70	5.60

产品特有风险

本基金由于存在单一投资者持有基金份额比例达到或超过基金份额总份额的 20%的情况，可能会出现如下风险：

1、大额申购风险

在出现投资者大额申购时，如本基金所投资的标的资产未及时准备，则可能降低基金净值涨幅。

2、如面临大额赎回的情况，可能导致以下风险：

（1）基金在短时间内无法变现足够的资产予以应对，可能会产生基金仓位调整困难，导致流动性风险；

（2）如果持有基金份额比例达到或超过基金份额总额的 20%的单一投资者大额赎回引发巨额赎回，基金管理人可能根据《基金合同》的约定决定部分延期赎回，如果连续 2 个开放日以上（含本数）发生巨额赎回，基金管理人可能根据《基金合同》的约定暂停接受基金的赎回申请，对剩余投资者的赎回办理造成影响；

（3）基金管理人被迫抛售证券以应付基金赎回的现金需要，则可能使基金资产净值受到不利影响，影响基金的投资运作和收益水平；

（4）因基金净值精度计算问题，或因赎回费收入归基金资产，导致基金净值出现较大波动；

（5）基金资产规模过小，可能导致部分投资受限而不能实现基金合同约定的投资目的及投资策略；

（6）大额赎回导致基金资产规模过小，不能满足存续的条件，基金将根据基金合同的约定面临合同终止清算、转型等风险。

本基金管理人将建立完善的风险管理机制，以有效防止和化解上述风险，最大限度地保护基金份额持有人的合法权益。投资者在投资本基金前，请认真阅读本风险提示及基金合同等信息披露文件，全面认识本基金产品的风险收益特征和产品特性，充分考虑自身的风险承受能力，理性判断市场，对认购（或申购）基金的意愿、时机、数量等投资行为作出独立决策，获得基金投资收益，亦自行承担基金投资中出现的各类风险。

11.2 影响投资者决策的其他重要信息

为降低投资者的理财成本，经与基金托管人协商一致，自 2025 年 3 月 21 日起，本基金指数使用费调整为基金管理人承担，并相应修订各基金基金合同有关内容。本次调整后，基金管理人旗下全部指数基金指数使用费均由基金管理人承担。详情请参阅本基金管理人于 2025 年 3 月 20 日发布的《关于景顺长城基金管理有限公司旗下部分指数基金指数使用费调整为基金管理人承担并修订基金合同的公告》。

§ 12 备查文件目录

12.1 备查文件目录

- 1、中国证监会准予景顺长城沪深 300 指数增强型证券投资基金募集注册的文件；
- 2、《景顺长城沪深 300 指数增强型证券投资基金基金合同》；
- 3、《景顺长城沪深 300 指数增强型证券投资基金招募说明书》；
- 4、《景顺长城沪深 300 指数增强型证券投资基金托管协议》；
- 5、景顺长城基金管理有限公司批准成立批件、营业执照、公司章程；
- 6、其他在中国证监会指定报纸上公开披露的基金份额净值、定期报告及临时公告。

12.2 存放地点

以上备查文件存放在本基金管理人的办公场所。

12.3 查阅方式

投资者可在办公时间免费查阅。

景顺长城基金管理有限公司

2025 年 8 月 29 日