

景顺长城医疗健康混合型证券投资基金 2025 年中期报告

2025 年 6 月 30 日

基金管理人：景顺长城基金管理有限公司

基金托管人：中国民生银行股份有限公司

送出日期：2025 年 8 月 29 日

§ 1 重要提示及目录

1.1 重要提示

基金管理人的董事会、董事保证本报告所载资料不存在虚假记载、误导性陈述或重大遗漏，并对其内容的真实性、准确性和完整性承担个别及连带的法律责任。本中期报告已经全部独立董事签字同意，并由董事长签发。

基金托管人中国民生银行股份有限公司根据本基金合同规定，于 2025 年 08 月 27 日复核了本报告中的财务指标、净值表现、利润分配情况、财务会计报告、投资组合报告等内容，保证复核内容不存在虚假记载、误导性陈述或者重大遗漏。

基金管理人承诺以诚实信用、勤勉尽责的原则管理和运用基金资产，但不保证基金一定盈利。

基金的过往业绩并不代表其未来表现。投资有风险，投资者在作出投资决策前应仔细阅读本基金的招募说明书及其更新。

本报告中财务资料未经审计。

本报告期自 2025 年 01 月 01 日起至 2025 年 06 月 30 日止。

1.2 目录

§ 1 重要提示及目录	2
1.1 重要提示	2
1.2 目录	3
§ 2 基金简介	5
2.1 基金基本情况	5
2.2 基金产品说明	5
2.3 基金管理人和基金托管人	6
2.4 信息披露方式	7
2.5 其他相关资料	7
§ 3 主要财务指标和基金净值表现	7
3.1 主要会计数据和财务指标	7
3.2 基金净值表现	8
3.3 其他指标	10
§ 4 管理人报告	10
4.1 基金管理人及基金经理情况	10
4.2 管理人对报告期内本基金运作合规守信情况的说明	11
4.3 管理人对报告期内公平交易情况的专项说明	11
4.4 管理人对报告期内基金的投资策略和业绩表现的说明	11
4.5 管理人对宏观经济、证券市场及行业走势的简要展望	12
4.6 管理人对报告期内基金估值程序等事项的说明	13
4.7 管理人对报告期内基金利润分配情况的说明	13
4.8 报告期内管理人对本基金持有人数或基金资产净值预警情形的说明	13
§ 5 托管人报告	14
5.1 报告期内本基金托管人合规守信情况声明	14
5.2 托管人对报告期内本基金投资运作合规守信、净值计算、利润分配等情况的说明	14
5.3 托管人对本中期报告中财务信息等内容真实、准确和完整发表意见	14
§ 6 半年度财务会计报告（未经审计）	14
6.1 资产负债表	14
6.2 利润表	15
6.3 净资产变动表	17
6.4 报表附注	19
§ 7 投资组合报告	42
7.1 期末基金资产组合情况	42
7.2 报告期末按行业分类的股票投资组合	43
7.3 期末按公允价值占基金资产净值比例大小排序的所有股票投资明细	44
7.4 报告期内股票投资组合的重大变动	45
7.5 期末按债券品种分类的债券投资组合	47

7.6 期末按公允价值占基金资产净值比例大小排序的前五名债券投资明细	47
7.7 期末按公允价值占基金资产净值比例大小排序的所有资产支持证券投资明细	48
7.8 报告期末按公允价值占基金资产净值比例大小排序的前五名贵金属投资明细	48
7.9 期末按公允价值占基金资产净值比例大小排序的前五名权证投资明细	48
7.10 本基金投资股指期货的投资政策	48
7.11 报告期末本基金投资的国债期货交易情况说明	48
7.12 投资组合报告附注	48
§ 8 基金份额持有人信息	49
8.1 期末基金份额持有人户数及持有人结构	49
8.2 期末基金管理人的从业人员持有本基金的情况	49
8.3 期末基金管理人的从业人员持有本开放式基金份额总量区间情况	50
§ 9 开放式基金份额变动	50
§ 10 重大事件揭示	50
10.1 基金份额持有人大会决议	50
10.2 基金管理人、基金托管人的专门基金托管部门的重大人事变动	51
10.3 涉及基金管理人、基金财产、基金托管业务的诉讼	51
10.4 基金投资策略的改变	51
10.5 为基金进行审计的会计师事务所情况	51
10.6 管理人、托管人及其高级管理人员受稽查或处罚等情况	51
10.7 基金租用证券公司交易单元的有关情况	51
10.8 其他重大事件	52
§ 11 影响投资者决策的其他重要信息	54
11.1 报告期内单一投资者持有基金份额比例达到或超过 20%的情况	54
11.2 影响投资者决策的其他重要信息	54
§ 12 备查文件目录	54
12.1 备查文件目录	54
12.2 存放地点	54
12.3 查阅方式	54

§ 2 基金简介

2.1 基金基本情况

基金名称	景顺长城医疗健康混合型证券投资基金	
基金简称	景顺长城医疗健康混合	
基金主代码	011876	
基金运作方式	契约型开放式	
基金合同生效日	2021 年 8 月 18 日	
基金管理人	景顺长城基金管理有限公司	
基金托管人	中国民生银行股份有限公司	
报告期末基金份额总额	390,152,668.07 份	
基金合同存续期	不定期	
下属分级基金的基金简称	景顺长城医疗健康混合 A 类	景顺长城医疗健康混合 C 类
下属分级基金的交易代码	011876	011877
报告期末下属分级基金的份额总额	272,598,023.80 份	117,554,644.27 份

2.2 基金产品说明

投资目标	本基金在严格控制风险并保持良好流动性的前提下，追求超越业绩比较基准的投资回报。通过精选具有良好持续成长潜力的医疗健康领域上市公司，力争实现基金资产的长期稳健增值。
投资策略	<p>（一）资产配置策略</p> <p>本基金依据定期公布的宏观和金融数据以及投资部门对于宏观经济、股市政策、市场趋势的综合分析，运用宏观经济模型（MEM）做出对于宏观经济的评价，结合基金合同、投资制度的要求提出资产配置建议，经投资决策委员会审核后形成资产配置方案。</p> <p>（二）股票投资策略</p> <p>本基金通过定性与定量相结合的积极投资策略，自下而上地精选价值被低估并且具有良好基本面的符合医疗健康主题的股票构建投资组合。</p> <p>（三）存托凭证投资策略</p> <p>本基金的存托凭证投资将根据本基金的投资目标和上述境内上市交易的股票投资策略，基于对基础证券投资价值的深入研究判断，通过定性和定量分析相结合的方式，筛选具有比较优势的存托凭证作为投资标的。</p> <p>（四）债券投资策略</p> <p>债券投资在保证资产流动性的基础上，采取利率预期策略、信用策略和时机策略相结合的积极性投资方法，力求在控制各类风险的基础上获取稳定的收益。</p> <p>（五）资产支持证券投资策略</p> <p>本基金将通过对宏观经济、提前偿还率、资产池结构以及资产池资</p>

	<p>产所在行业景气变化等因素的研究，预测资产池未来现金流变化，并通过研究标的证券发行条款，预测提前偿还率变化对标的证券的久期与收益率的影响。</p> <p>（六）国债期货投资策略</p> <p>本基金投资国债期货，将根据风险管理的原则，以套期保值为目的，充分考虑国债期货的流动性和风险收益特征，在风险可控的前提下，适度参与国债期货投资。</p> <p>（七）股指期货投资策略</p> <p>本基金参与股指期货交易，根据风险管理的原则，以套期保值为目的，制定相应的投资策略。</p> <p>（八）股票期权投资策略</p> <p>本基金投资股票期权将按照风险管理的原则，以套期保值为主要目的，结合投资目标、比例限制、风险收益特征以及法律法规的相关限定和要求，确定参与股票期权交易的投资时机和投资比例。若相关法律法规发生变化时，基金管理人股票期权投资管理从其最新规定，以符合上述法律法规和监管要求的变化。未来如法律法规或监管机构允许基金投资其他股票期权品种，本基金将在履行适当程序后，纳入投资范围并制定相应投资策略。</p> <p>（九）融资交易策略</p> <p>本基金可通过融资交易的杠杆作用，在符合融资交易各项法规要求及风险控制要求的前提下，放大投资收益。</p> <p>今后，随着证券市场的发展、金融工具的丰富和交易方式的创新等，基金还将积极寻求其他投资机会，如法律法规或监管机构以后允许基金投资其他品种，本基金将在履行适当程序后，将其纳入投资范围以丰富组合投资策略。</p>
业绩比较基准	中证医药卫生全收益指数收益率*70%+恒生综合指数收益率(使用估值汇率折算)*20%+中证综合债券指数收益率*10%。
风险收益特征	<p>本基金为混合型基金，其预期收益和风险高于货币市场基金和债券型基金，低于股票型基金。</p> <p>本基金还可投资港股通标的股票。除了需要承担与内地证券投资基金类似的市场波动风险等一般投资风险之外，本基金还面临港股通机制下因投资环境、投资标的、市场制度以及交易规则等差异带来的特有风险。</p>

2.3 基金管理人和基金托管人

项目		基金管理人	基金托管人
名称		景顺长城基金管理有限公司	中国民生银行股份有限公司
信息披露 负责人	姓名	杨皞阳	林盛
	联系电话	0755-82370388	010-58560666
	电子邮箱	investor@igwfm.com	tgxxpl@cmbc.com.cn
客户服务电话		4008888606	95568
传真		0755-22381339	010-57093382
注册地址		深圳市福田区中心四路1号嘉里建设广场第一座21层	北京市西城区复兴门内大街2号
办公地址		深圳市福田区中心四路1号嘉里	北京市西城区复兴门内大街2号

	建设广场第一座 21 层	
邮政编码	518048	100031
法定代表人	叶才	高迎欣

2.4 信息披露方式

本基金选定的信息披露报纸名称	证券时报
登载基金中期报告正文的管理人互联网网址	www.igwfm.com
基金中期报告备置地点	基金管理人的办公场所

2.5 其他相关资料

项目	名称	办公地址
注册登记机构	景顺长城基金管理有限公司	深圳市福田区中心四路 1 号嘉里建设广场第一座 21 层

§ 3 主要财务指标和基金净值表现

3.1 主要会计数据和财务指标

金额单位：人民币元

3.1.1 期间数据	报告期(2025 年 1 月 1 日-2025 年 6 月 30 日)	
和指标	景顺长城医疗健康混合 A 类	景顺长城医疗健康混合 C 类
本期已实现收益	-5,485,726.03	-2,009,298.40
本期利润	34,980,919.09	12,670,028.91
加权平均基金份 额本期利润	0.1411	0.1469
本期加权平均净 值利润率	21.54%	22.72%
本期基金份额净 值增长率	24.12%	23.88%
3.1.2 期末数据	报告期末(2025 年 6 月 30 日)	
和指标		
期末可供分配利 润	-104,888,986.78	-46,282,731.74
期末可供分配基 金份额利润	-0.3848	-0.3937
期末基金资产净 值	204,513,585.66	86,838,861.68
期末基金份额净 值	0.7502	0.7387
3.1.3 累计期末	报告期末(2025 年 6 月 30 日)	

指标		
基金份额累计净值增长率	-24.98%	-26.13%

注：1、本期已实现收益指基金本期利息收入、投资收益、其他收入（不含公允价值变动收益）扣除相关费用和信用减值损失后的余额，本期利润为本期已实现收益加上本期公允价值变动收益。

2、期末可供分配利润采用期末资产负债表中未分配利润与未分配利润中已实现部分的孰低数。

3、基金份额净值的计算精确到小数点后四位，小数点后第五位舍去，由此产生的误差计入基金资产。

4、上述基金业绩指标不包括持有人认购或交易基金的各项费用，计入费用后实际收益水平要低于所列数字。

3.2 基金净值表现

3.2.1 基金份额净值增长率及其与同期业绩比较基准收益率的比较

景顺长城医疗健康混合 A 类

阶段	份额净值增长率①	份额净值增长率标准差②	业绩比较基准收益率③	业绩比较基准收益率标准差④	①－③	②－④
过去一个月	3.06%	2.39%	0.25%	0.81%	2.81%	1.58%
过去三个月	16.85%	2.80%	2.65%	1.24%	14.20%	1.56%
过去六个月	24.12%	2.17%	6.20%	1.14%	17.92%	1.03%
过去一年	25.75%	2.15%	16.73%	1.45%	9.02%	0.70%
过去三年	-5.01%	1.68%	-14.73%	1.25%	9.72%	0.43%
自基金合同生效起至今	-24.98%	1.65%	-27.62%	1.28%	2.64%	0.37%

景顺长城医疗健康混合 C 类

阶段	份额净值增长率①	份额净值增长率标准差②	业绩比较基准收益率③	业绩比较基准收益率标准差④	①－③	②－④
过去一个月	3.04%	2.39%	0.25%	0.81%	2.79%	1.58%
过去三个月	16.74%	2.80%	2.65%	1.24%	14.09%	1.56%
过去六个月	23.88%	2.17%	6.20%	1.14%	17.68%	1.03%
过去一年	25.25%	2.15%	16.73%	1.45%	8.52%	0.70%

过去三年	-6.14%	1.68%	-14.73%	1.25%	8.59%	0.43%
自基金合同生效起 至今	-26.13%	1.65%	-27.62%	1.28%	1.49%	0.37%

3.2.2 自基金合同生效以来基金份额累计净值增长率变动及其与同期业绩比较基准收益率变动的比较

景顺长城医疗健康混合A类累计净值增长率与同期业绩比较基准收益率的历史走势对比图

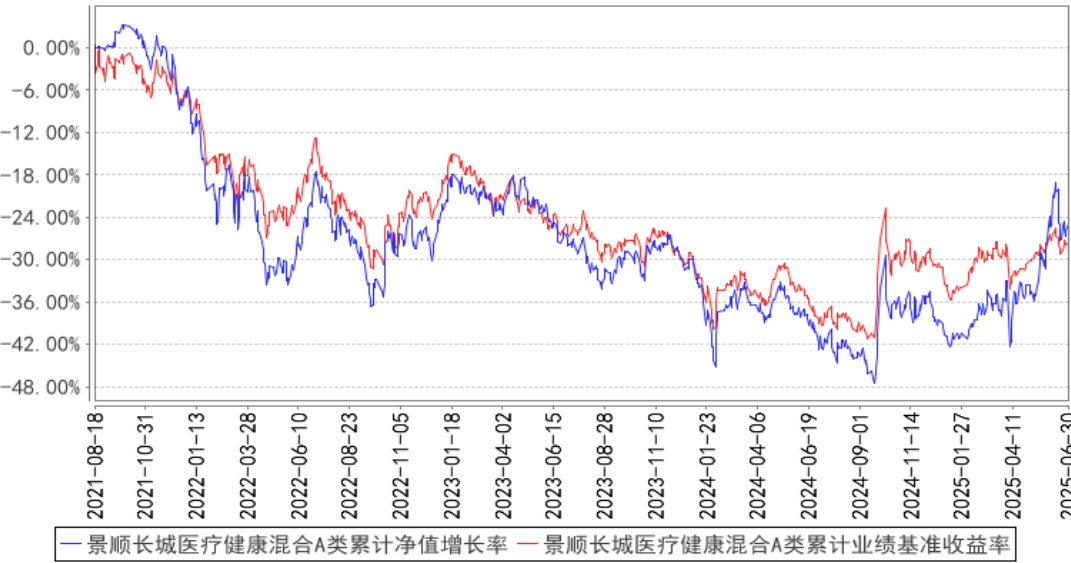

景顺长城医疗健康混合C类累计净值增长率与同期业绩比较基准收益率的历史走势对比图

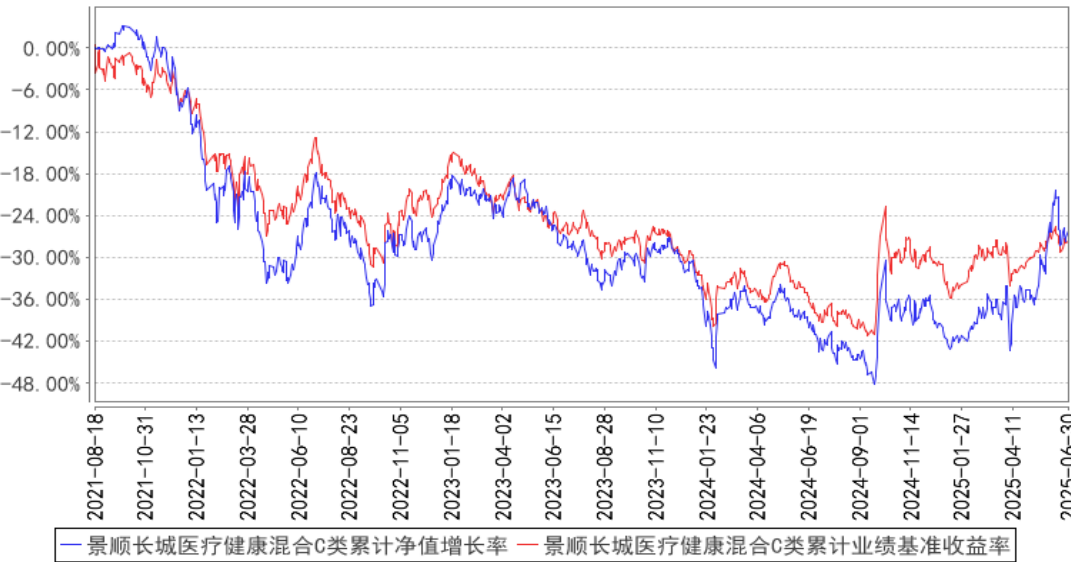

注：基金的投资组合比例为：本基金投资于股票资产占基金资产的比例为 60%–95%（其中投资于港股通标的股票的比例不超过股票资产的 50%），投资于本基金界定的医疗健康主题的上市公司股票的比例不低于非现金基金资产的 80%。每个交易日日终在扣除股指期货合约、国债期货合约和股票期权合约需缴纳的交易保证金后，本基金持有的现金或到期日在一年以内的政府债券不低于

基金资产净值的 5%，其中现金不包括结算备付金、存出保证金、应收申购款等。股指期货、国债期货、股票期权及其他金融工具的投资比例依照法律法规或监管机构的规定执行。本基金的建仓期为自 2021 年 8 月 18 日基金合同生效日起 6 个月。建仓期结束时，本基金投资组合达到上述投资组合比例的要求。

3.3 其他指标

无。

§ 4 管理人报告

4.1 基金管理人及基金经理情况

4.1.1 基金管理人及其管理基金的经验

本基金管理人景顺长城基金管理有限公司（以下简称“本公司”）是经中国证监会证监基金字[2003] 76 号文批准设立的证券投资基金管理公司，由长城证券股份有限公司、景顺资产管理有限公司、开滦（集团）有限责任公司、大连实德集团有限公司共同发起设立，并于 2003 年 6 月 9 日获得开业批文，注册资本 1.3 亿元人民币，目前，各家出资比例分别为 49%、49%、1%、1%。总部设在深圳，在北京、上海、广州设有分公司，并设立全资子公司——景顺长城资产管理（深圳）有限公司。

本公司拥有公募、特定客户资产管理、QDII 等业务资格，截至 2025 年 6 月 30 日，本公司旗下共管理 199 只开放式基金，在主动权益、固定收益、指数投资、量化投资、海外投资、资产配置等多个领域布局。

本公司采用团队投资方式，即通过整个投资部门全体人员的共同努力，争取良好投资业绩。

4.1.2 基金经理（或基金经理小组）及基金经理助理简介

姓名	职务	任本基金的基金经理（助理）期限		证券从业年限	说明
		任职日期	离任日期		
乔海英	本基金的基金经理	2024 年 6 月 24 日	-	14 年	金融学硕士。曾任博时基金管理有限公司研究部医药研究员，民生加银基金管理有限公司研究部医药研究员，平安基金管理有限公司投资研究部医药研究员、基金经理，东方阿尔法基金管理有限公司公募投资部副总监、基金经理、投委会成员。2023 年 12 月加入本公司，自 2024 年 6 月起担任股票投资部基金经理。具有 14 年证券、基金行业从业经验。

4.1.3 期末兼任私募资产管理计划投资经理的基金经理同时管理的产品情况

无。

4.2 管理人对报告期内本基金运作合规守信情况的说明

本报告期内，本基金管理人严格遵守《中华人民共和国证券投资基金法》、《公开募集证券投资基金运作管理办法》、《公开募集证券投资基金销售机构监督管理办法》和《公开募集证券投资基金信息披露管理办法》等有关法律法规及各项实施准则、《景顺长城医疗健康混合型证券投资基金基金合同》和其他有关法律法规的规定，本着诚实信用、勤勉尽责的原则管理和运用基金资产，在严格控制风险的基础上，为基金持有人谋求最大利益。本报告期内，基金运作整体合法合规，未发现损害基金持有人利益的行为。基金的投资范围、投资比例及投资组合符合有关法律法规及基金合同的规定。

4.3 管理人对报告期内公平交易情况的专项说明

4.3.1 公平交易制度的执行情况

本报告期内，本基金管理人严格执行《证券投资基金管理公司公平交易制度指导意见（2011年修订）》，完善相应制度及流程，通过系统和人工等各种方式在各业务环节严格控制交易公平执行，公平对待旗下管理的所有基金和投资组合。

4.3.2 异常交易行为的专项说明

本报告期内，本管理人管理的所有投资组合参与的交易所公开竞价，同日反向交易成交较少的单边交易量超过该证券当日成交量的 5% 的交易共有 5 次，均为指数量化投资组合因投资策略需要而发生的同日反向交易。

本报告期内，未发现有可能导致不公平交易和利益输送的异常交易。

4.4 管理人对报告期内基金的投资策略和业绩表现的说明

4.4.1 报告期内基金投资策略和运作分析

我们在报告期内延续前期的策略，转向乐观，适当增加组合的进攻性，优化了在创新和出海链条方向上的持仓，从竞争格局和成长空间角度选股。当前组合仓位稳定，结构上以创新药、创新器械和创新产业链的标的为主。创新产品出海分享更大的商业化价值是我们看好的方向，我们认为出海是 2025 年最重要的竞争要素。

报告期内，市场如期演绎我们的判断，科技创新在医药行业的收获期来临，阶段性我们也看到了越来越多的出海合作。基金经理认为本轮创新药的表现不是板块轮动而是产业趋势，当下火热的行情仍只是开始，中国创新药的全面追赶和超越正在进行。创新药尤其是复杂生物制剂是典型的工程创新，缩短临床开发时间、延长药品商业化寿命是对面临专利悬崖的跨国药企最大的吸

引力，即延续自己的竞争优势或争夺重磅药物专利过期留下的巨大市场。中国药企早研管线试错成本低，试错快，研发效率和成本优势使得中国药企已经取代美股初创型药企的生态位。这种新形式的研发外包既能分享更大的价值量，又相对少地缘风险的暴露。

接下来我们期待医药行情从点到面，期待龙头公司和权重股的估值重估，修复既往对内需市场过度悲观的估值折价，对过去的创新投入重新估值。中长期看，我们对本轮行情的高度和持续性更加乐观。一方面是创新药出海分享的价值量大为提升，另一方面会持续有里程碑和商业化收入兑现。当下市场普遍仅给予授权交易的首付款估值，对授权品种上市、商业化分成等利润端的非线性增信心不足。我们对医药板块维持乐观的判断。当前持仓以创新药及其相关链条标的为主，平衡胜率和赔率，自下而上从成药性和商业化角度等评估标的构建组合，获取超额收益。同时，我们也要看到国内医疗需求的刚性，随着行业整顿告一段落，院内需求陆续恢复，C 端医疗消费也有望随着经济复苏而走出低迷。我们在配置上优选创新和出海，其次是从竞争格局而非景气度层面精选各细分领域的头部公司等。

我们将继续着眼中长期，从基本面出发选股，兼顾估值水平，追求复利，积小胜为大胜，希望能够在中长期的维度为持有人创造稳定的净值增长。

4.4.2 报告期内基金的业绩表现

本报告期内，本基金 A 类份额净值增长率为 24.12%，业绩比较基准收益率为 6.20%。

本报告期内，本基金 C 类份额净值增长率为 23.88%，业绩比较基准收益率为 6.20%。

4.5 管理人对宏观经济、证券市场及行业走势的简要展望

在连续下跌四年以后，今年上半年医药板块迎来罕见的高景气周期，这轮行情绝非简单的行业轮动或主题投资，而是中国生物医药产业历经十年沉淀后的集中爆发。从“跟随”到“首创”，从“内需”到“出海”，产业底层逻辑已发生根本性转变，中国生物医药正在从全球医药价值链的中低端向高端跃迁。理解这一轮行情的关键，在于把握“科技赶超”背后的产业趋势。中国药企研发实力的提升并非偶然，其竞争优势我们认为主要有三点：一是工程创新效率较高，二是产业链资源相对丰富，三是有内需市场支撑。为此中国药企已经取代海外初创药企成为面临专利悬崖的跨国药企引进品种的首选。

我们继续看好医药行业的整体表现。本轮行情是创新驱动，不同于上一轮医药行情的业绩驱动，我们认为其高度和持续性都将均有望显著超越历史水平，且地缘风险更小。本轮创新药的表现不是板块轮动不是主题投资而是产业趋势，中国药企的竞争力已经不断被国际定价。但当前，大部分投资人仍只愿意给已授权交易的首付款估值，尚未充分反应 2 到 3 年后逐步有授权品种上市、有商业化分成兑现到收入端的非线性成长。无论在产业趋势还是个股估值上，我们都认为市

场的定价仍不充分，仍有很好的投资机会可以挖掘。短期预测市场的方向不是我们主要的投资策略，我们依然坚持以确定的产业趋势应对万变的市場，聚焦基本面研究、持续发掘阿尔法，通过精选产业发展趋势的受益者，捕获那些能够从小变大，从大变强的优质企业，力争为持有人创造投资回报。

4.6 管理人对报告期内基金估值程序等事项的说明

本基金管理人成立基金估值委员会对基金财产的估值方法及程序作决策，基金估值委员会在遵守法律法规的前提下，通过参考行业协会的估值指引及独立第三方估值服务机构的估值数据等方式，谨慎合理地制定高效可行的估值方法，及时准确地进行份额净值的计量，保护基金份额持有人的合法权益。

基金日常估值由基金管理人同基金托管人一同进行。基金份额净值由基金管理人完成估值后，将估值结果以双方认可的方式报送给基金托管人，基金托管人按基金合同规定的估值方法、时间、程序进行复核，无误后返回给基金管理人，由基金管理人对外公布。月末、年中和年末估值复核与基金会计账目的核对同时进行。

当发生了影响估值方法和程序的有效性及适用性的情况时，通过会议方式启动估值委员会的运作。研究人员凭借其丰富的专业技能和对市场产品的长期深入的跟踪研究，综合宏观经济、行业发展及个券状况等各方面因素，从价值投资的角度进行理论分析，并根据分析的结果向基金估值委员会提出有关估值方法或估值模型的建议。风险管理人员根据研究人员提出的估值方法或估值模型进行计算及验证，并根据计算和验证的结果与投资人员共同确定估值方法并提交估值委员会。基金事务部基金会计负责与基金托管人沟通，必要时应就所采用的估值技术、假设及输入值得适当性等咨询会计师事务所的专业意见。法律、监察稽核部相关人员负责监察执行估值政策及程序的合规性，控制执行中可能发生的风险。估值委员会共同讨论通过后，基金事务部基金会计根据估值委员会确认的估值方法对各基金进行估值核算并与基金托管行核对，法律、监察稽核部负责对外进行信息披露。

截止本报告期末，本基金管理人已与中债金融估值中心有限公司、中证指数有限公司合作，由其提供相关债券品种、流通受限股票的估值参考数据。

4.7 管理人对报告期内基金利润分配情况的说明

本基金本报告期内未实施利润分配。

4.8 报告期内管理人对本基金持有人数或基金资产净值预警情形的说明

无。

§ 5 托管人报告

5.1 报告期内本基金托管人遵规守信情况声明

本报告期内，中国民生银行股份有限公司在本基金的托管过程中，严格遵守《证券投资基金法》及其他法律法规的规定和基金合同、托管协议的约定，依法安全保管了基金财产，不存在损害基金份额持有人利益的行为，尽职尽责地履行了基金托管人应尽的义务。

5.2 托管人对报告期内本基金投资运作遵规守信、净值计算、利润分配等情况的说明

本报告期内，按照相关法律法规规定和基金合同、托管协议的有关约定，本托管人对本基金的投资运作方面进行了监督，对基金资产净值计算、基金份额申购赎回价格的计算、基金费用开支及利润分配等方面进行了认真的复核，未发现基金管理人有关损害基金份额持有人利益的行为，在各重要方面的运作严格按照基金合同的约定进行。

5.3 托管人对本中期报告中财务信息等内容的真实、准确和完整发表意见

本托管人复核审查的本报告中的财务指标、净值表现、财务会计报告、投资组合报告内容真实、准确和完整。

§ 6 半年度财务会计报告（未经审计）

6.1 资产负债表

会计主体：景顺长城医疗健康混合型证券投资基金

报告截止日：2025 年 6 月 30 日

单位：人民币元

资 产	附注号	本期末 2025 年 6 月 30 日	上年度末 2024 年 12 月 31 日
资 产：			
货币资金	6.4.7.1	11,438,736.36	7,817,079.46
结算备付金		6,827,548.52	224,662.21
存出保证金		894,187.19	62,360.56
交易性金融资产	6.4.7.2	283,220,644.20	205,133,627.10
其中：股票投资		269,576,459.58	193,599,210.34
基金投资		-	-
债券投资		13,644,184.62	11,534,416.76
资产支持证券投资		-	-
贵金属投资		-	-
其他投资		-	-
衍生金融资产	6.4.7.3	-	-
买入返售金融资产	6.4.7.4	-	5,200,000.00
债权投资	6.4.7.5	-	-

其中：债券投资		-	-
资产支持证券投资		-	-
其他投资		-	-
其他债权投资	6.4.7.6	-	-
其他权益工具投资	6.4.7.7	-	-
应收清算款		11,172.69	4,930,242.33
应收股利		67,652.40	-
应收申购款		147,712.30	3,251.99
递延所得税资产		-	-
其他资产	6.4.7.8	-	-
资产总计		302,607,653.66	223,371,223.65
负债和净资产	附注号	本期末 2025 年 6 月 30 日	上年度末 2024 年 12 月 31 日
负 债：			
短期借款		-	-
交易性金融负债		-	-
衍生金融负债	6.4.7.3	-	-
卖出回购金融资产款		-	-
应付清算款		9,181,414.83	10,044,767.43
应付赎回款		1,464,599.37	570,695.35
应付管理人报酬		269,582.55	220,320.93
应付托管费		44,930.44	36,720.13
应付销售服务费		23,806.60	19,785.49
应付投资顾问费		-	-
应交税费		-	19.79
应付利润		-	-
递延所得税负债		-	-
其他负债	6.4.7.9	270,872.53	278,163.96
负债合计		11,255,206.32	11,170,473.08
净 资 产：			
实收基金	6.4.7.10	390,152,668.07	352,423,128.19
其他综合收益	6.4.7.11	-	-
未分配利润	6.4.7.12	-98,800,220.73	-140,222,377.62
净资产合计		291,352,447.34	212,200,750.57
负债和净资产总计		302,607,653.66	223,371,223.65

注： 报告截止日 2025 年 6 月 30 日，基金份额总额 390,152,668.07 份，其中本基金 A 类份额净值人民币 0.7502 元，基金份额 272,598,023.80 份；本基金 C 类份额净值人民币 0.7387 元，基金份额 117,554,644.27 份。

6.2 利润表

会计主体：景顺长城医疗健康混合型证券投资基金

本报告期：2025 年 1 月 1 日至 2025 年 6 月 30 日

单位：人民币元

项 目	附注号	本期 2025 年 1 月 1 日至 2025 年 6 月 30 日	上年度可比期间 2024 年 1 月 1 日至 2024 年 6 月 30 日
一、营业总收入		49,356,076.29	-37,074,426.85
1. 利息收入		22,265.20	50,722.00
其中：存款利息收入	6.4.7.13	15,963.37	50,067.16
债券利息收入		-	-
资产支持证券利息收入		-	-
买入返售金融资产收入		6,301.83	654.84
其他利息收入		-	-
2. 投资收益（损失以“-”填列）		-5,854,399.39	-757,649.03
其中：股票投资收益	6.4.7.14	-6,480,792.30	-2,649,302.12
基金投资收益		-	-
债券投资收益	6.4.7.15	85,198.08	-
资产支持证券投资	6.4.7.16	-	-
收益			
贵金属投资收益	6.4.7.17	-	-
衍生工具收益	6.4.7.18	-	-
股利收益	6.4.7.19	541,194.83	1,891,653.09
以摊余成本计量的 金融资产终止确认产生的 收益		-	-
其他投资收益		-	-
3. 公允价值变动收益（损 失以“-”号填列）	6.4.7.20	55,145,972.43	-36,379,665.14
4. 汇兑收益（损失以“-” 号填列）		-	-
5. 其他收入（损失以“-” 号填列）	6.4.7.21	42,238.05	12,165.32
减：二、营业总支出		1,705,128.29	1,854,650.30
1. 管理人报酬	6.4.10.2.1	1,292,997.33	1,402,911.28
其中：暂估管理人报酬		-	-
2. 托管费	6.4.10.2.2	215,499.60	233,818.51
3. 销售服务费	6.4.10.2.3	109,884.86	122,553.08
4. 投资顾问费		-	-
5. 利息支出		-	-
其中：卖出回购金融资产 支出		-	-
6. 信用减值损失	6.4.7.22	-	-
7. 税金及附加		8.21	-

8. 其他费用	6.4.7.23	86,738.29	95,367.43
三、利润总额（亏损总额以“-”号填列）		47,650,948.00	-38,929,077.15
减：所得税费用		-	-
四、净利润（净亏损以“-”号填列）		47,650,948.00	-38,929,077.15
五、其他综合收益的税后净额		-	-
六、综合收益总额		47,650,948.00	-38,929,077.15

6.3 净资产变动表

会计主体：景顺长城医疗健康混合型证券投资基金

本报告期：2025 年 1 月 1 日至 2025 年 6 月 30 日

单位：人民币元

项目	本期 2025 年 1 月 1 日至 2025 年 6 月 30 日			
	实收基金	其他综合收益	未分配利润	净资产合计
一、上期期末净资产	352,423,128.19	-	-140,222,377.62	212,200,750.57
加：会计政策变更	-	-	-	-
前期差错更正	-	-	-	-
其他	-	-	-	-
二、本期期初净资产	352,423,128.19	-	-140,222,377.62	212,200,750.57
三、本期增减变动额（减少以“-”号填列）	37,729,539.88	-	41,422,156.89	79,151,696.77
（一）、综合收益总额	-	-	47,650,948.00	47,650,948.00
（二）、本期基金份额交易产生的净资产变动数（净资产减少以“-”号填列）	37,729,539.88	-	-6,228,791.11	31,500,748.77
其中：1. 基金申购款	117,408,704.70	-	-34,118,748.30	83,289,956.40
2. 基金赎回款	-79,679,164.82	-	27,889,957.19	-51,789,207.63
（三）、本期向基金份额持有人分配利润产生的净	-	-	-	-

资产变动（净资产减少以“-”号填列）				
（四）、其他综合收益结转留存收益	-	-	-	-
四、本期期末净资产	390,152,668.07	-	-98,800,220.73	291,352,447.34
项目	上年度可比期间 2024 年 1 月 1 日至 2024 年 6 月 30 日			
	实收基金	其他综合收益	未分配利润	净资产合计
一、上期期末净资产	383,522,168.83	-	-115,841,453.91	267,680,714.92
加：会计政策变更	-	-	-	-
前期差错更正	-	-	-	-
其他	-	-	-	-
二、本期期初净资产	383,522,168.83	-	-115,841,453.91	267,680,714.92
三、本期增减变动额（减少以“-”号填列）	-20,517,790.91	-	-31,228,761.46	-51,746,552.37
（一）、综合收益总额	-	-	-38,929,077.15	-38,929,077.15
（二）、本期基金份额交易产生的净资产变动数（净资产减少以“-”号填列）	-20,517,790.91	-	7,700,315.69	-12,817,475.22
其中：1. 基金申购款	7,986,665.22	-	-2,934,107.72	5,052,557.50
2. 基金赎回款	-28,504,456.13	-	10,634,423.41	-17,870,032.72
（三）、本期向基金份额持有人分配利润产生的净资产变动（净资产减少以“-”号填列）	-	-	-	-
（四）、其他综合收益结转留存收益	-	-	-	-

四、本期期末净资产	363,004,377.92	-	-147,070,215.37	215,934,162.55
-----------	----------------	---	-----------------	----------------

报表附注为财务报表的组成部分。

本报告 6.1 至 6.4 财务报表由下列负责人签署：

康乐

吴建军

邵媛媛

基金管理人负责人

主管会计工作负责人

会计机构负责人

6.4 报表附注

6.4.1 基金基本情况

景顺长城医疗健康混合型证券投资基金（以下简称“本基金”），系根据中国证券监督管理委员会（以下简称“中国证监会”）证监许可[2021]760 号文《关于准予景顺长城医疗健康混合型证券投资基金注册的批复》，由景顺长城基金管理有限公司依照《中华人民共和国证券投资基金法》和《景顺长城医疗健康混合型证券投资基金基金合同》作为发起人向社会公开募集，基金合同于 2021 年 8 月 18 日生效。本基金为契约型开放式，存续期限不定。设立时募集的扣除认购费后的实收基金（本金）为人民币 413,528,263.15 元，在募集期间产生的活期存款利息为人民币 123,315.89 元，以上实收基金（本息）合计为人民币 413,651,579.04 元，折合 413,651,579.04 份基金份额。本基金的基金管理人为景顺长城基金管理有限公司，登记机构为本基金管理人，基金托管人为中国民生银行股份有限公司。

根据《景顺长城医疗健康混合型证券投资基金基金合同》和《景顺长城医疗健康混合型证券投资基金招募说明书》，本基金自募集期起根据认购费、申购费、销售服务费收取方式的不同，将基金份额分为不同的类别。在投资者认购/申购时收取前端认购/申购费用，但不从本类别基金资产中计提销售服务费的，称为 A 类基金份额；在投资者认购/申购时不收取认购/申购费用，而从本类别基金资产中计提销售服务费的，称为 C 类基金份额。由于基金费用的不同，本基金 A 类基金份额和 C 类基金份额分别计算基金份额净值。

本基金的投资范围包括国内依法发行上市的股票（包含主板、中小板、创业板及其他经中国证监会核准或注册上市的股票及存托凭证）、港股通标的股票、债券（包括国内依法发行和上市交易的国债、央行票据、金融债券、企业债券、公司债券、中期票据、短期融资券、超短期融资券、公开发行的次级债券、政府支持机构债券、政府支持债券、地方政府债券及可转换债券）、资产支持证券、债券回购、银行存款（包括协议存款、定期存款及其他银行存款）、同业存单、货币市场工具、股指期货、国债期货、股票期权以及经中国证监会允许基金投资的其他金融工具，但需符

合中国证监会的相关规定。本基金可以根据法律法规的规定参与融资业务。

本基金的投资组合比例为：本基金投资于股票资产占基金资产的比例为 60%-95%，其中投资于港股通标的股票的比例不超过股票资产的 50%；投资于本基金界定的医疗健康主题的上市公司股票的比例不低于非现金基金资产的 80%。本基金每个交易日日终在扣除股指期货合约、国债期货合约和股票期权合约需缴纳的交易保证金后，应当保持不低于基金资产净值 5% 的现金或者到期日在一年以内的政府债券，其中现金不包括结算备付金、存出保证金及应收申购款等。股指期货、国债期货、股票期权及其他金融工具的投资比例依照法律法规或监管机构的规定执行。

本基金的业绩比较基准为：中证医药卫生全收益指数收益率 \times 70%+恒生综合指数收益率（使用估值汇率折算） \times 20%+中证综合债券指数收益率 \times 10%。

本财务报表由本基金的基金管理人景顺长城基金管理有限公司于 2025 年 8 月 27 日批准报出。

6.4.2 会计报表的编制基础

本财务报表系按照财政部颁布的《企业会计准则——基本准则》以及其后颁布及修订的具体会计准则、解释以及《资产管理产品相关会计处理规定》和其他相关规定（统称“企业会计准则”）编制，同时，在信息披露和估值方面，也参考了中国证监会颁布的《中国证券监督管理委员会关于证券投资基金估值业务的指导意见》、《公开募集证券投资基金信息披露管理办法》、《证券投资基金信息披露内容与格式准则》第 3 号《半年度报告的内容与格式》、《证券投资基金信息披露编报规则》第 3 号《会计报表附注的编制及披露》、《证券投资基金信息披露 XBRL 模板第 3 号〈年度报告和中期报告〉》以及中国证监会和中国证券投资基金业协会颁布的其他相关规定。

本财务报表以本基金持续经营为基础列报。

6.4.3 遵循企业会计准则及其他有关规定的声明

本财务报表符合企业会计准则的要求，真实、完整地反映了本基金于 2025 年 6 月 30 日的财务状况以及 2025 年 1 月 1 日至 2025 年 6 月 30 日止期间的经营成果和净资产变动情况。

6.4.4 本报告期所采用的会计政策、会计估计与最近一期年度报告相一致的说明

本基金报告期所采用的会计政策、会计估计与最近一期年度会计报表所采用的会计政策、会计估计一致。

6.4.5 会计政策和会计估计变更以及差错更正的说明

6.4.5.1 会计政策变更的说明

无。

6.4.5.2 会计估计变更的说明

无。

6.4.5.3 差错更正的说明

无。

6.4.6 税项

(1) 增值税及附加

根据财政部、国家税务总局财税[2016]36 号文《关于全面推开营业税改征增值税试点的通知》的规定，经国务院批准，自 2016 年 5 月 1 日起在全国范围内全面推开营业税改征增值税试点，金融业纳入试点范围，由缴纳营业税改为缴纳增值税。对证券投资基金（封闭式证券投资基金，开放式证券投资基金）管理人运用基金买卖股票、债券的转让收入免征增值税；国债、地方政府债利息收入以及金融同业往来利息收入免征增值税；存款利息收入不征收增值税；

根据财政部、国家税务总局财税[2016]46 号文《关于进一步明确全面推开营改增试点金融业有关政策的通知》的规定，金融机构开展的质押式买入返售金融商品业务及持有政策性金融债券取得的利息收入属于金融同业往来利息收入；

根据财政部、国家税务总局财税[2016]70 号文《关于金融机构同业往来等增值税政策的补充通知》的规定，金融机构开展的买断式买入返售金融商品业务、同业存款、同业存单以及持有金融债券取得的利息收入属于金融同业往来利息收入；

根据财政部、国家税务总局财税[2016]140 号文《关于明确金融 房地产开发 教育辅助服务等增值税政策的通知》的规定，本基金运营过程中发生的增值税应税行为，以本基金的基金管理人作为增值税纳税人；

根据财政部、国家税务总局财税[2017]56 号文《关于资管产品增值税有关问题的通知》的规定，证券投资基金的基金管理人运营证券投资基金过程中发生的增值税应税行为，暂适用简易计税方法，按照 3% 的征收率缴纳增值税。对证券投资基金在 2018 年 1 月 1 日前运营过程中发生的增值税应税行为，未缴纳增值税的，不再缴纳；已缴纳增值税的，已纳税额从证券投资基金的基金管理人以后月份的增值税应纳税额中抵减。增值税应税行为的销售额根据财政部、国家税务总局财税[2017]90 号文《关于租入固定资产进项税额抵扣等增值税政策的通知》的规定确定。

增值税附加税包括城市维护建设税、教育费附加和地方教育附加，以实际缴纳的增值税税额为计税依据，分别按 7%、3% 和 2% 的比例缴纳城市维护建设税、教育费附加和地方教育附加。

(2) 企业所得税

根据财政部、国家税务总局财税[2004]78 号文《关于证券投资基金税收政策的通知》的规定，自 2004 年 1 月 1 日起，对证券投资基金（封闭式证券投资基金，开放式证券投资基金）管理人运用基金买卖股票、债券的差价收入，继续免征企业所得税；

根据财政部、国家税务总局财税[2008]1 号文《关于企业所得税若干优惠政策的通知》的规定，对证券投资基金从证券市场中取得的收入，包括买卖股票、债券的差价收入，股权的股息、红利收入，债券的利息收入及其他收入，暂不征收企业所得税。

（3）个人所得税

根据财政部、国家税务总局财税[2008]132 号文《财政部、国家税务总局关于储蓄存款利息所得有关个人所得税政策的通知》的规定，自 2008 年 10 月 9 日起，对储蓄存款利息所得暂免征收个人所得税；

根据财政部、国家税务总局、中国证监会财税[2012]85 号文《关于实施上市公司股息红利差别化个人所得税政策有关问题的通知》的规定，自 2013 年 1 月 1 日起，（如有）证券投资基金从公开发行和转让市场取得的上市公司股票，持股期限在 1 个月以内（含 1 个月）的，其股息红利所得全额计入应纳税所得额；持股期限在 1 个月以上至 1 年（含 1 年）的，暂减按 50%计入应纳税所得额；持股期限超过 1 年的，暂减按 25%计入应纳税所得额。上述所得统一适用 20%的税率计征个人所得税；

根据财政部、国家税务总局、中国证监会财税[2015]101 号文《关于上市公司股息红利差别化个人所得税政策有关问题的通知》的规定，自 2015 年 9 月 8 日起，（如有）证券投资基金从公开发行和转让市场取得的上市公司股票，持股期限超过 1 年的，股息红利所得暂免征收个人所得税。

（4）印花税（如适用）

经国务院批准，财政部、国家税务总局研究决定，自 2008 年 4 月 24 日起，调整证券（股票）交易印花税税率，由原先的 3‰调整为 1‰，自 2008 年 9 月 19 日起，调整由出让方按证券（股票）交易印花税税率缴纳印花税，受让方不再征收，税率不变；根据财政部、税务总局公告 2023 年第 39 号《关于减半征收证券交易印花税的公告》的规定，自 2023 年 8 月 28 日起，证券交易印花税实施减半征收。

（5）境外投资

本基金运作过程中如有涉及的境外投资的税项问题，根据财政部、国家税务总局、中国证监会财税[2014]81 号文《关于沪港股票市场交易互联互通机制试点有关税收政策的通知》、财税[2016]127 号文《关于深港股票市场交易互联互通机制试点有关税收政策的通知》及其他境内外相关税务法规的规定和实务操作执行。

6.4.7 重要财务报表项目的说明

6.4.7.1 货币资金

单位：人民币元

项目	本期末 2025 年 6 月 30 日
活期存款	11,438,736.36
等于：本金	11,437,521.07
加：应计利息	1,215.29
减：坏账准备	-
定期存款	-
等于：本金	-
加：应计利息	-
减：坏账准备	-
其中：存款期限 1 个月以内	-
存款期限 1 个月（含）-3 个月	-
存款期限 3 个月（含）至 1 年	-
存款期限 1 年（含）以上	-
其他存款	-
等于：本金	-
加：应计利息	-
减：坏账准备	-
合计	11,438,736.36

6.4.7.2 交易性金融资产

单位：人民币元

项目		本期末 2025 年 6 月 30 日			
		成本	应计利息	公允价值	公允价值变动
股票		227,773,063.67	-	269,576,459.58	41,803,395.91
贵金属投资-金交所黄金合约		-	-	-	-
债券	交易所市场	13,472,308.31	171,184.62	13,644,184.62	691.69
	银行间市场	-	-	-	-
	合计	13,472,308.31	171,184.62	13,644,184.62	691.69
资产支持证券		-	-	-	-
基金		-	-	-	-
其他		-	-	-	-
合计		241,245,371.98	171,184.62	283,220,644.20	41,804,087.60

6.4.7.3 衍生金融资产/负债

6.4.7.3.1 衍生金融资产/负债期末余额

本基金本报告期末无衍生金融资产/负债。

6.4.7.3.2 期末基金持有的期货合约情况

无。

6.4.7.3.3 期末基金持有的黄金衍生品情况

无。

6.4.7.4 买入返售金融资产

6.4.7.4.1 各项买入返售金融资产期末余额

本基金本报告期末的买入返售金融资产余额为零。

6.4.7.4.2 期末买断式逆回购交易中取得的债券

本基金本报告期末买断式逆回购交易中取得的债券余额为零。

6.4.7.4.3 按预期信用损失一般模型计提减值准备的说明

无。

6.4.7.5 债权投资

6.4.7.5.1 债权投资情况

本基金本报告期末的债权投资余额为零。

6.4.7.5.2 债权投资减值准备计提情况

本基金本报告期末的债权投资余额为零。

6.4.7.6 其他债权投资

6.4.7.6.1 其他债权投资情况

本基金本报告期末的其他债权投资余额为零。

6.4.7.6.2 其他债权投资减值准备计提情况

本基金本报告期末的其他债权投资余额为零。

6.4.7.7 其他权益工具投资

6.4.7.7.1 其他权益工具投资情况

本基金本报告期末的其他权益工具投资余额为零。

6.4.7.7.2 报告期末其他权益工具投资情况

本基金本报告期末的其他权益工具投资余额为零。

6.4.7.8 其他资产

本基金本报告期末的其他资产余额为零。

6.4.7.9 其他负债

单位：人民币元

项目	本期末 2025 年 6 月 30 日
应付券商交易单元保证金	-
应付赎回费	69.02
应付证券出借违约金	-
应付交易费用	191,919.75
其中：交易所市场	191,919.75
银行间市场	-
应付利息	-
预提费用	78,883.76
合计	270,872.53

6.4.7.10 实收基金

金额单位：人民币元

景顺长城医疗健康混合 A 类

项目	本期 2025 年 1 月 1 日至 2025 年 6 月 30 日	
	基金份额（份）	账面金额
上年度末	250,764,203.09	250,764,203.09
本期申购	48,304,293.08	48,304,293.08
本期赎回（以“-”号填列）	-26,470,472.37	-26,470,472.37
基金拆分/份额折算前	-	-
基金拆分/份额折算调整	-	-
本期申购	-	-
本期赎回（以“-”号填列）	-	-
本期末	272,598,023.80	272,598,023.80

景顺长城医疗健康混合 C 类

项目	本期 2025 年 1 月 1 日至 2025 年 6 月 30 日	
	基金份额（份）	账面金额
上年度末	101,658,925.10	101,658,925.10
本期申购	69,104,411.62	69,104,411.62
本期赎回（以“-”号填列）	-53,208,692.45	-53,208,692.45
基金拆分/份额折算前	-	-
基金拆分/份额折算调整	-	-
本期申购	-	-
本期赎回（以“-”号填列）	-	-
本期末	117,554,644.27	117,554,644.27

注：申购含红利再投、转换入份额；赎回含转换出份额。

6.4.7.11 其他综合收益

无。

6.4.7.12 未分配利润

单位：人民币元

景顺长城医疗健康混合 A 类

项目	已实现部分	未实现部分	未分配利润合计
上年度末	-90,409,699.23	-8,777,491.04	-99,187,190.27
加：会计政策变更	-	-	-
前期差错更正	-	-	-
其他	-	-	-
本期期初	-90,409,699.23	-8,777,491.04	-99,187,190.27
本期利润	-5,485,726.03	40,466,645.12	34,980,919.09
本期基金份额交易产生的变动数	-8,993,561.52	5,115,394.56	-3,878,166.96
其中：基金申购款	-19,388,540.90	6,684,568.81	-12,703,972.09
基金赎回款	10,394,979.38	-1,569,174.25	8,825,805.13
本期已分配利润	-	-	-
本期末	-104,888,986.78	36,804,548.64	-68,084,438.14

景顺长城医疗健康混合 C 类

项目	已实现部分	未实现部分	未分配利润合计
上年度末	-37,463,647.69	-3,571,539.66	-41,035,187.35
加：会计政策变更	-	-	-
前期差错更正	-	-	-
其他	-	-	-
本期期初	-37,463,647.69	-3,571,539.66	-41,035,187.35
本期利润	-2,009,298.40	14,679,327.31	12,670,028.91
本期基金份额交易产生的变动数	-6,809,785.65	4,459,161.50	-2,350,624.15
其中：基金申购款	-27,819,028.76	6,404,252.55	-21,414,776.21
基金赎回款	21,009,243.11	-1,945,091.05	19,064,152.06
本期已分配利润	-	-	-
本期末	-46,282,731.74	15,566,949.15	-30,715,782.59

6.4.7.13 存款利息收入

单位：人民币元

项目	本期 2025 年 1 月 1 日至 2025 年 6 月 30 日
活期存款利息收入	12,530.31
定期存款利息收入	-
其他存款利息收入	-
结算备付金利息收入	3,105.24
其他	327.82
合计	15,963.37

6.4.7.14 股票投资收益

6.4.7.14.1 股票投资收益项目构成

单位：人民币元

项目	本期 2025年1月1日至2025年6月30日
股票投资收益——买卖股票差价收入	-6,480,792.30
股票投资收益——赎回差价收入	-
股票投资收益——申购差价收入	-
股票投资收益——证券出借差价收入	-
合计	-6,480,792.30

6.4.7.14.2 股票投资收益——买卖股票差价收入

单位：人民币元

项目	本期 2025年1月1日至2025年6月30日
卖出股票成交总额	383,244,395.48
减：卖出股票成本总额	388,929,057.46
减：交易费用	796,130.32
买卖股票差价收入	-6,480,792.30

6.4.7.14.3 股票投资收益——证券出借差价收入

无。

6.4.7.15 债券投资收益

6.4.7.15.1 债券投资收益项目构成

单位：人民币元

项目	本期 2025年1月1日至2025年6月30日
债券投资收益——利息收入	74,125.36
债券投资收益——买卖债券（债转股及债券到期兑付）差价收入	11,072.72
债券投资收益——赎回差价收入	-
债券投资收益——申购差价收入	-
合计	85,198.08

6.4.7.15.2 债券投资收益——买卖债券差价收入

单位：人民币元

项目	本期 2025年1月1日至2025年6月30日
卖出债券（债转股及债券到期兑付）成交总额	13,265,122.33
减：卖出债券（债转股及债券到期兑付）成本总额	13,037,670.22

减：应计利息总额	216,357.41
减：交易费用	21.98
买卖债券差价收入	11,072.72

6.4.7.16 资产支持证券投资收益

6.4.7.16.1 资产支持证券投资收益项目构成

无。

6.4.7.16.2 资产支持证券投资收益——买卖资产支持证券差价收入

无。

6.4.7.17 贵金属投资收益

6.4.7.17.1 贵金属投资收益项目构成

无。

6.4.7.17.2 贵金属投资收益——买卖贵金属差价收入

无。

6.4.7.18 衍生工具收益

6.4.7.18.1 衍生工具收益——买卖权证差价收入

无。

6.4.7.18.2 衍生工具收益——其他投资收益

无。

6.4.7.19 股利收益

单位：人民币元

项目	本期 2025 年 1 月 1 日至 2025 年 6 月 30 日
股票投资产生的股利收益	541,194.83
其中：证券出借权益补偿收入	-
基金投资产生的股利收益	-
合计	541,194.83

6.4.7.20 公允价值变动收益

单位：人民币元

项目名称	本期 2025 年 1 月 1 日至 2025 年 6 月 30 日
1. 交易性金融资产	55,145,972.43
股票投资	55,188,114.52
债券投资	-42,142.09
资产支持证券投资	-
基金投资	-

贵金属投资	-
其他	-
2. 衍生工具	-
权证投资	-
3. 其他	-
减：应税金融商品公允价值变动产生的预估增值税	-
合计	55,145,972.43

6.4.7.21 其他收入

单位：人民币元

项目	本期 2025 年 1 月 1 日至 2025 年 6 月 30 日
基金赎回费收入	28,357.24
基金转换费收入	13,880.81
合计	42,238.05

6.4.7.22 信用减值损失

无。

6.4.7.23 其他费用

单位：人民币元

项目	本期 2025 年 1 月 1 日至 2025 年 6 月 30 日
审计费用	14,876.39
信息披露费	59,507.37
证券出借违约金	-
债券托管账户维护费	9,000.00
银行划款手续费	1,691.28
证券组合费	1,663.25
合计	86,738.29

6.4.8 或有事项、资产负债表日后事项的说明

6.4.8.1 或有事项

截至资产负债表日，本基金并无须作披露的或有事项。

6.4.8.2 资产负债表日后事项

截至财务报表报出日，本基金并无须作披露的资产负债表日后事项。

6.4.9 关联方关系

6.4.9.1 本报告期存在控制关系或其他重大利害关系的关联方发生变化的情况

本报告期，与本基金存在控制关系或其他重大利害关系的关联方未发生变化。

6.4.9.2 本报告期与基金发生关联交易的各关联方

关联方名称	与本基金的关系
-------	---------

景顺长城基金管理有限公司	基金管理人、登记机构、基金销售机构
中国民生银行股份有限公司（“中国民生银行”）	基金托管人、基金销售机构
长城证券股份有限公司（“长城证券”）	基金管理人的股东、基金销售机构
景顺长城资产管理(深圳)有限公司	基金管理人的子公司

注：下述关联交易均在正常业务范围内按一般商业条款订立。

6.4.10 本报告期及上年度可比期间的关联方交易

6.4.10.1 通过关联方交易单元进行的交易

6.4.10.1.1 股票交易

本基金本报告期及上年度可比期间未通过关联方交易单元进行股票交易。

6.4.10.1.2 权证交易

本基金本报告期及上年度可比期间未通过关联方交易单元进行权证交易。

6.4.10.1.3 应支付关联方的佣金

本基金本报告期及上年度可比期间未有应支付关联方的佣金。

6.4.10.2 关联方报酬

6.4.10.2.1 基金管理费

单位：人民币元

项目	本期 2025 年 1 月 1 日至 2025 年 6 月 30 日	上年度可比期间 2024 年 1 月 1 日至 2024 年 6 月 30 日
当期发生的基金应支付的管理费	1,292,997.33	1,402,911.28
其中：应支付销售机构的客户维护费	557,005.49	619,855.20
应支付基金管理人的净管理费	735,991.84	783,056.08

注：支付基金管理人的管理人报酬按前一日基金资产净值 1.20%的年费率计提，逐日累计至每月月底，按月支付。其计算公式为：

$$\text{日管理人报酬} = \text{前一日基金资产净值} \times 1.20\% / \text{当年天数}。$$

6.4.10.2.2 基金托管费

单位：人民币元

项目	本期 2025 年 1 月 1 日至 2025 年 6 月 30 日	上年度可比期间 2024 年 1 月 1 日至 2024 年 6 月 30 日
当期发生的基金应支付的托管费	215,499.60	233,818.51

注：支付基金托管人的托管费按前一日基金资产净值 0.20%的年费率计提，逐日累计至每月月底，按月支付。其计算公式为：

$$\text{日托管费} = \text{前一日基金资产净值} \times 0.20\% / \text{当年天数}。$$

6.4.10.2.3 销售服务费

单位：人民币元

获得销售服务费的各关联方名称	本期		
	2025 年 1 月 1 日至 2025 年 6 月 30 日		
	当期发生的基金应支付的销售服务费		
	景顺长城医疗健康混合 A 类	景顺长城医疗健康混合 C 类	合计
景顺长城基金管理有限公司	-	32,271.41	32,271.41
中国民生银行	-	22,309.90	22,309.90
长城证券	-	-	-
合计	-	54,581.31	54,581.31
获得销售服务费的各关联方名称	上年度可比期间		
	2024 年 1 月 1 日至 2024 年 6 月 30 日		
	当期发生的基金应支付的销售服务费		
	景顺长城医疗健康混合 A 类	景顺长城医疗健康混合 C 类	合计
景顺长城基金管理有限公司	-	22,716.82	22,716.82
中国民生银行	-	24,092.17	24,092.17
长城证券	-	-	-
合计	-	46,808.99	46,808.99

注：支付基金销售机构的销售服务费按前一日 C 类基金份额的基金资产净值 0.40%的年费率计提，逐日累计至每月月底，按月支付给基金管理人，再由基金管理人计算并支付给各基金销售机构。其计算公式为：

$$\text{日销售服务费} = \text{前一日 C 类基金份额的基金资产净值} \times 0.40\% / \text{当年天数}。$$

6.4.10.3 与关联方进行银行间同业市场的债券(含回购)交易

本基金本报告期及上年度可比期间未与关联方进行银行间同业市场的债券（含回购）交易。

6.4.10.4 报告期内转融通证券出借业务发生重大关联交易事项的说明

6.4.10.4.1 与关联方通过约定申报方式进行的适用固定期限费率的证券出借业务的情况

本基金于本报告期及上年度可比期间未与关联方发生转融通证券出借业务交易。

6.4.10.4.2 与关联方通过约定申报方式进行的适用市场化期限费率的证券出借业务的情况

本基金于本报告期及上年度可比期间未与关联方发生转融通证券出借业务交易。

6.4.10.5 各关联方投资本基金的情况

6.4.10.5.1 报告期内基金管理人运用固有资金投资本基金的情况

本基金的基金管理人于本报告期及上年度可比期间均未运用固有资金投资本基金。

6.4.10.5.2 报告期末除基金管理人之外的其他关联方投资本基金的情况

份额单位：份

景顺长城医疗健康混合 C 类

关联方名称	本期末 2025 年 6 月 30 日		上年度末 2024 年 12 月 31 日	
	持有的 基金份额	持有的基金份额 占基金总份额的比 例（%）	持有的 基金份额	持有的基金份额 占基金总份额的比 例（%）
景顺长城资 产管理（深 圳）有限公 司	14,461,098.19	12.30	14,461,098.19	14.23

注：对于分级基金，比例的分母采用各自级别的总份额。

6.4.10.6 由关联方保管的银行存款余额及当期产生的利息收入

单位：人民币元

关联方名称	本期 2025 年 1 月 1 日至 2025 年 6 月 30 日		上年度可比期间 2024 年 1 月 1 日至 2024 年 6 月 30 日	
	期末余额	当期利息收入	期末余额	当期利息收入
中国民生银行－活期	11,438,736.36	12,530.31	21,092,077.83	46,777.31

注：本基金的活期银行存款由基金托管人保管，并按银行间同业利率或约定利率计息。

6.4.10.7 本基金在承销期内参与关联方承销证券的情况

本基金本报告期及上年度可比期间未在承销期内参与关联方承销的证券。

6.4.10.8 其他关联交易事项的说明

无。

6.4.11 利润分配情况

本基金本报告期无利润分配。

6.4.12 期末（2025 年 6 月 30 日）本基金持有的流通受限证券

6.4.12.1 因认购新发/增发证券而于期末持有的流通受限证券

金额单位：人民币元

6.4.12.1.1 受限证券类别：股票										
证券代码	证券名称	成功认购日	受限期	流通受限类型	认购价格	期末估值单价	数量（单位：股）	期末成本总额	期末估值总额	备注
001390	古麒绒材	2025 年 5 月 21 日	6 个月	新股流通受限	12.08	18.12	178	2,150.24	3,225.36	-
301458	钧崴电子	2025 年 1 月 2 日	6 个月	新股流通受限	10.40	34.11	694	7,217.60	23,672.34	-
301595	太力科技	2025 年 5 月 12 日	6 个月	新股流通受限	17.05	29.10	196	3,341.80	5,703.60	-
301601	惠通科技	2025 年 1 月 8 日	6 个月	新股流通受限	11.80	33.85	342	4,035.60	11,576.70	-
301678	新恒汇	2025 年 6 月 13 日	6 个月	新股流通受限	12.80	44.54	360	4,608.00	16,034.40	-
603014	威高血净	2025 年 5 月 12 日	6 个月	新股流通受限	26.50	32.68	122	3,233.00	3,986.96	-
603049	中策橡胶	2025 年 5 月 27 日	6 个月	新股流通受限	46.50	42.85	107	4,975.50	4,584.95	-
603072	天和磁材	2024 年 12 月 24 日	6 个月	新股流通受限	12.30	54.45	197	2,423.10	10,726.65	-
603120	肯特催化	2025 年 4 月 9 日	6 个月	新股流通受限	15.00	33.43	65	975.00	2,172.95	-
603202	天	2025	6 个月	新股	93.50	90.66	34	3,179.00	3,082.44	-

	有为	年4月 16日		流通 受限						
603210	泰鸿 万立	2025 年4月 1日	6个月	新股 流通 受限	8.60	15.61	286	2,459.60	4,464.46	-
603271	永杰 新材	2025 年3月 4日	6个月	新股 流通 受限	20.60	35.08	87	1,792.20	3,051.96	-
603400	华之 杰	2025 年6月 12日	6个月	新股 流通 受限	19.88	43.81	57	1,133.16	2,497.17	-
603409	汇通 控股	2025 年2月 25日	6个月	新股 流通 受限	24.18	33.32	80	1,934.40	2,665.60	-
688411	海博 思创	2025 年1月 20日	6个月	新股 流通 受限	19.38	83.49	435	8,430.30	36,318.15	-
688583	思看 科技	2025 年1月 8日	6个月	新股 流通 受限	33.46	79.68	175	5,855.50	13,944.00	-
688583	思看 科技	2025 年6月 19日	1个月 内(含)	新股 流通 受限	-	79.68	52	-	4,143.36	转增 股
688757	胜科 纳米	2025 年3月 18日	6个月	新股 流通 受限	9.08	25.94	536	4,866.88	13,903.84	-
688758	赛分 科技	2025 年1月 2日	6个月	新股 流通 受限	4.32	16.97	777	3,356.64	13,185.69	-
688775	影石 创新	2025 年6月 4日	6个月	新股 流通 受限	47.27	124.16	199	9,406.73	24,707.84	-

注：以上限售股的实际流通日期以上市公司的公告为准。

6.4.12.2 期末持有的暂时停牌等流通受限股票

本基金于本报告期末未持有暂时停牌等流通受限股票。

6.4.12.3 期末债券正回购交易中作为抵押的债券

6.4.12.3.1 银行间市场债券正回购

截至本报告期末 2025 年 6 月 30 日止，本基金无因从事银行间市场债券正回购交易形成的卖出回购证券款余额。

6.4.12.3.2 交易所市场债券正回购

截至本报告期末 2025 年 6 月 30 日止，本基金无因从事证券交易所债券正回购交易形成的卖出回购证券款余额。

6.4.12.4 期末参与转融通证券出借业务的证券

本基金本报告期末无参与转融通证券出借业务的证券。

6.4.13 金融工具风险及管理

6.4.13.1 风险管理政策和组织架构

本基金在日常经营活动中由金融工具产生的风险主要包括信用风险、流动性风险及市场风险。本基金管理人制定了政策和程序来识别及分析这些风险，并设定适当的风险限额及内部控制流程，通过可靠的管理及信息系统持续监控上述各类风险。

本基金管理人秉承全面风险管理的理念，将风险管理融入业务中，建立了以风险管理委员会为核心，由风险管理委员会、督察长、法律监察稽核部和相关业务部门构成的风险管理架构体系。各业务部门负责人为其所在部门的风险管理第一责任人，对本部门业务范围内的风险负有管控和及时报告的义务。员工在其岗位职责范围内承担相应风险管理责任。本基金管理人配备的风险管理人员对投资风险进行独立的监控并及时向管理层汇报。

6.4.13.2 信用风险

信用风险是指基金在交易过程中因交易对手未履行合同责任，或者基金所投资证券的发行人出现违约、拒绝支付到期本息等导致基金资产损失和收益变化的风险。

本基金的投资范围及投资比例符合相关法律法规的要求、相关监管机构的相关规定及本基金的合同要求。本基金管理人通过建立和完善内部信用评级体系和交易对手库，对发行人及债券投资进行内部评级，对交易对手的资信状况进行充分评估、设定授信额度，以控制可能出现的信用风险。本基金的活期银行存款存放在具有托管资格的银行；本基金存放定期存款前，均对交易对手进行信用评估以控制相应的信用风险，因而与银行存款相关的信用风险不重大。本基金在交易所进行的交易均与中国证券登记结算有限责任公司完成证券交收和款项清算，因此违约风险发生

的可能性很小；本基金在银行间同业市场仅与达到本基金管理人既定信用政策标准的交易对手进行交易，以控制相应的信用风险。

本基金管理人还通过分散化投资以分散信用风险。本基金投资于一家公司发行的证券市值不超过基金资产净值的 10%，且本基金与由本基金管理人管理的其他基金共同持有一家公司的证券，不得超过该证券余额的 10%。

于本报告期末，本基金未持有除国债、央行票据、政策性金融债及地方政府债券之外的债券和资产支持证券（上年度末：0.27%）。

6.4.13.3 流动性风险

流动性风险，是指基金管理人未能以合理价格及时变现基金资产以支付投资者赎回款项的风险。本基金的流动性风险一方面来自于投资品种所处的交易市场不活跃而带来的变现困难，另一方面来自于基金份额持有人可依据基金合同约定要求赎回其持有的基金份额。

本基金的基金管理人专业审慎、勤勉尽责地管控本基金的流动性风险，全覆盖、多维度的建立以压力测试为核心的流动性风险监测与预警制度，确保本基金组合的资产变现能力与投资者赎回需求匹配与平衡。

6.4.13.3.1 报告期内本基金组合资产的流动性风险分析

本基金的基金管理人在基金运作过程中严格按照《公开募集证券投资基金运作管理办法》及《公开募集开放式证券投资基金流动性风险管理规定》（自 2017 年 10 月 1 日起施行）等法规的要求对本基金组合资产的流动性风险进行管理，通过独立的风险管理部门对本基金组合持仓集中度指标、流通受限的投资品种比例以及组合在短期内变现能力的综合指标等流动性指标进行持续的监测和分析。

本基金投资于一家公司发行的证券市值不超过基金资产净值的 10%，且本基金与由本基金的基金管理人管理的其他基金共同持有一家公司的证券不得超过该证券的 10%。由本基金的基金管理人管理的所有开放式基金于开放期内共同持有一家上市公司发行的可流通股票不得超过该上市公司可流通股票的 15%，由本基金的基金管理人管理的全部投资组合持有一家上市公司发行的可流通股票，不得超过该上市公司可流通股票的 30%（完全按照有关指数构成比例进行证券投资的开放式基金及中国证监会认定的特殊投资组合不受该比例限制）。

本基金所持部分证券在证券交易所上市，其余亦可在银行间同业市场交易，部分基金资产流通暂时受限制不能自由转让的情况参见附注 6.4.12。此外，本基金可通过卖出回购金融资产方式借入短期资金应对流动性需求，其上限一般不超过基金持有的债券投资的公允价值。本基金主动投资于流动性受限资产的市值合计不得超过基金资产净值的 15%。

本基金的基金管理人对其管理的所有开放式基金于开放期内，对基金组合资产中 7 个工作日内可变现资产的可变现价值进行审慎评估与测算，确保每日确认的净赎回申请不得超过 7 个工作日内可变现资产的可变现价值。

同时，本基金的基金管理人通过合理分散逆回购交易的到期日与交易对手的集中度；按照穿透原则对交易对手的财务状况、偿付能力及杠杆水平等进行必要的尽职调查与严格的准入管理，以及对不同的交易对手实施交易额度管理并进行动态调整等措施严格管理本基金从事逆回购交易的流动性风险和交易对手风险。此外，本基金的基金管理人建立了逆回购交易质押品管理制度：根据质押品的资质确定质押率水平；持续监测质押品的风险状况与价值变动以确保质押品按公允价值计算足额；并在与私募类证券资管产品及中国证监会认定的其他主体为交易对手开展逆回购交易时，可接受质押品的资质要求与基金合同约定的投资范围保持一致。

6.4.13.4 市场风险

市场风险是指金融工具的公允价值或未来现金流量因市场价格变动而发生波动的风险，包括利率风险、外汇风险和其他价格风险。本基金管理人通过对不同类型的风险分别设定风险限制，并由独立于投资部门的风险管理人员监控、报告以及定期风险回顾的方法管理投资组合的市场风险。

6.4.13.4.1 利率风险

利率风险是指金融工具的公允价值或未来现金流量因市场利率变动而发生波动的风险。
本基金管理人通过风险管理人员定期监控组合中债券投资部分的利率风险，及时调整投资组合久期等方法管理利率风险。

下表统计了本基金的利率风险敞口。表中所示为本基金资产及负债的账面价值，并按照合同约定的重新定价日或到期日进行了分类。

6.4.13.4.1.1 利率风险敞口

单位：人民币元

本期末 2025 年 6 月 30 日	1 个月以内	1-3 个 月	3 个月-1 年	1-5 年	5 年 以上	不计息	合计
资产							
货币资金	11,438,736.36	-	-	-	-	-	11,438,736.36
结算备付金	6,827,548.52	-	-	-	-	-	6,827,548.52
存出保证金	894,187.19	-	-	-	-	-	894,187.19
交易性金融资产	13,644,184.62	-	-	-	-	269,576,459.58	283,220,644.20
应收股利	-	-	-	-	-	67,652.40	67,652.40
应收申购款	-	-	-	-	-	147,712.30	147,712.30

应收清算款	-	-	-	-	-	11,172.69	11,172.69
资产总计	32,804,656.69	-	-	-	-	-269,802,996.97	302,607,653.66
负债							
应付赎回款	-	-	-	-	-	1,464,599.37	1,464,599.37
应付管理人报酬	-	-	-	-	-	269,582.55	269,582.55
应付托管费	-	-	-	-	-	44,930.44	44,930.44
应付清算款	-	-	-	-	-	9,181,414.83	9,181,414.83
应付销售服务费	-	-	-	-	-	23,806.60	23,806.60
其他负债	-	-	-	-	-	270,872.53	270,872.53
负债总计	-	-	-	-	-	11,255,206.32	11,255,206.32
利率敏感度缺口	32,804,656.69	-	-	-	-	-	-
上年度末 2024 年 12 月 31 日	1 个月以内	1-3 个月	3 个月-1 年	1-5 年	5 年以上	不计息	合计
资产							
货币资金	7,817,079.46	-	-	-	-	-	7,817,079.46
结算备付金	224,662.21	-	-	-	-	-	224,662.21
存出保证金	62,360.56	-	-	-	-	-	62,360.56
交易性金融资产	5,095,556.16	-	-5,873,277.04	-565,583.56	-	-193,599,210.34	205,133,627.10
买入返售金融资产	5,200,000.00	-	-	-	-	-	5,200,000.00
应收申购款	-	-	-	-	-	3,251.99	3,251.99
应收清算款	-	-	-	-	-	4,930,242.33	4,930,242.33
资产总计	18,399,658.39	-	-5,873,277.04	-565,583.56	-	-198,532,704.66	223,371,223.65
负债							
应付赎回款	-	-	-	-	-	570,695.35	570,695.35
应付管理人报酬	-	-	-	-	-	220,320.93	220,320.93
应付托管费	-	-	-	-	-	36,720.13	36,720.13
应付清算款	-	-	-	-	-	10,044,767.43	10,044,767.43
应付销售服务费	-	-	-	-	-	19,785.49	19,785.49
应交税费	-	-	-	-	-	19.79	19.79
其他负债	-	-	-	-	-	278,163.96	278,163.96
负债总计	-	-	-	-	-	11,170,473.08	11,170,473.08
利率敏感度缺口	18,399,658.39	-	-5,873,277.04	-565,583.56	-	-	-

6.4.13.4.1.2 利率风险的敏感性分析

假设	除市场利率以外的其他市场变量保持不变
----	--------------------

分析	相关风险变量的变动	对资产负债表日基金资产净值的 影响金额（单位：人民币元）	
		本期末（2025 年 6 月 30 日）	上年度末（2024 年 12 月 31 日）
	市场利率上升 25 个基点	-2,304.35	-5,441.63
	市场利率下降 25 个基点	2,307.39	5,450.23

6.4.13.4.2 外汇风险

外汇风险是指金融工具的公允价值或未来现金流量因外汇汇率变动而发生波动的风险。本基金持有以非记账本位币人民币计价的资产和负债，因此存在相应的外汇风险。本基金管理人每日对本基金的外汇头寸进行监控。

6.4.13.4.2.1 外汇风险敞口

单位：人民币元

项目	本期末 2025 年 6 月 30 日			
	美元 折合人民币	港币 折合人民币	其他币种 折合人民币	合计
以外币计价的资产				
交易性金融资产	-	101,663,164.62	-	101,663,164.62
资产合计	-	101,663,164.62	-	101,663,164.62
以外币计价的负债				
负债合计	-	-	-	-
资产负债表外汇风险敞口净额	-	101,663,164.62	-	101,663,164.62
项目	上年度末 2024 年 12 月 31 日			
	美元 折合人民币	港币 折合人民币	其他币种 折合人民币	合计
以外币计价的资产				

交易性金融资产	-	18,006,384.78	-	18,006,384.78
资产合计	-	18,006,384.78	-	18,006,384.78
以外币计价的负债				
负债合计	-	-	-	-
资产负债表外汇风险敞口净额	-	18,006,384.78	-	18,006,384.78

6.4.13.4.2.2 外汇风险的敏感性分析

假设	除汇率外的其他市场变量保持不变		
分析	相关风险变量的变动	对资产负债表日基金资产净值的影响金额（单位：人民币元）	
		本期末（2025 年 6 月 30 日）	上年度末（2024 年 12 月 31 日）
	所有外币相对人民币升值 5%	5,083,158.23	900,319.24
	所有外币相对人民币贬值 5%	-5,083,158.23	-900,319.24

6.4.13.4.3 其他价格风险

其他价格风险是指金融工具的公允价值或未来现金流量因除外汇风险和利率风险以外的市场价格变动而发生波动的风险。本基金主要投资于证券交易所上市或银行间同业市场交易的证券，所面临的其他价格风险来源于单个证券发行主体自身经营情况或特殊事项的影响，也可能来源于证券市场整体波动的影响。本基金通过投资组合的分散化降低其它价格风险，并且本基金管理人每日对本基金所持有的证券价格实施监控。

6.4.13.4.3.1 其他价格风险敞口

金额单位：人民币元

项目	本期末 2025 年 6 月 30 日		上年度末 2024 年 12 月 31 日	
	公允价值	占基金资产净值比例（%）	公允价值	占基金资产净值比例（%）
交易性金融资产—股票投资	269,576,459.58	92.53	193,599,210.34	91.23
交易性金融资产—基金投资	-	-	-	-

交易性金融资产－贵金属投资	-	-	-	-
衍生金融资产－权证投资	-	-	-	-
其他	-	-	-	-
合计	269,576,459.58	92.53	193,599,210.34	91.23

6.4.13.4.3.2 其他价格风险的敏感性分析

假设	除沪深 300 指数以外的其他市场变量保持不变		
分析	相关风险变量的变动	对资产负债表日基金资产净值的影响金额（单位：人民币元）	
		本期末（2025 年 6 月 30 日）	上年度末（2024 年 12 月 31 日）
	沪深 300 指数上升 5%	12,167,911.65	9,381,981.72
	沪深 300 指数下降 5%	-12,167,911.65	-9,381,981.72

6.4.14 公允价值

6.4.14.1 金融工具公允价值计量的方法

公允价值计量结果所属的层次，由对公允价值计量整体而言具有重要意义的输入值所属的最低层次决定：第一层次：相同资产或负债在活跃市场上未经调整的报价；第二层次：除第一层次输入值外相关资产或负债直接或间接可观察的输入值；第三层次：相关资产或负债的不可观察输入值。

6.4.14.2 持续的以公允价值计量的金融工具

6.4.14.2.1 各层次金融工具的公允价值

单位：人民币元

公允价值计量结果所属的层次	本期末 2025 年 6 月 30 日	上年度末 2024 年 12 月 31 日
第一层次	269,372,811.16	188,357,009.02
第二层次	13,644,184.62	10,992,953.50
第三层次	203,648.42	5,783,664.58
合计	283,220,644.20	205,133,627.10

6.4.14.2.2 公允价值所属层次间的重大变动

对于公开市场交易的证券等投资，若出现交易不活跃、非公开发行情况，本基金不会于交易不活跃期间及限售期间将相关投资的公允价值列入第一层次，并根据估值调整中采用的对公允价值计量整体而言具有重要意义的输入值所属的最低层次，确定相关投资的公允价值应属第二层次或第三层次。

6.4.14.3 非持续的以公允价值计量的金融工具的说明

本基金本报告期末及上年度末均未持有非持续的以公允价值计量的金融工具。

6.4.14.4 不以公允价值计量的金融工具的相关说明

不以公允价值计量的金融资产和负债主要包括应收款项和其他金融负债，其账面价值与公允价值相差很小。

6.4.15 有助于理解和分析会计报表需要说明的其他事项

无。

§ 7 投资组合报告**7.1 期末基金资产组合情况**

金额单位：人民币元

序号	项目	金额	占基金总资产的比例 (%)
1	权益投资	269,576,459.58	89.08
	其中：股票	269,576,459.58	89.08
2	基金投资	-	-
3	固定收益投资	13,644,184.62	4.51
	其中：债券	13,644,184.62	4.51
	资产支持证券	-	-
4	贵金属投资	-	-
5	金融衍生品投资	-	-
6	买入返售金融资产	-	-
	其中：买断式回购的买入返售金融资产	-	-
7	银行存款和结算备付金合计	18,266,284.88	6.04
8	其他各项资产	1,120,724.58	0.37
9	合计	302,607,653.66	100.00

注：权益投资中通过港股通交易机制投资的港股公允价值为 101,663,164.62 元，占基金资产净值的比例为 34.89%。

7.2 报告期末按行业分类的股票投资组合

7.2.1 报告期末按行业分类的境内股票投资组合

金额单位：人民币元

代码	行业类别	公允价值（元）	占基金资产净值比例（%）
A	农、林、牧、渔业	-	-
B	采矿业	-	-
C	制造业	157,581,333.14	54.09
D	电力、热力、燃气及水生产和供应业	-	-
E	建筑业	-	-
F	批发和零售业	-	-
G	交通运输、仓储和邮政业	-	-
H	住宿和餐饮业	-	-
I	信息传输、软件和信息技术服务业	-	-
J	金融业	-	-
K	房地产业	-	-
L	租赁和商务服务业	-	-
M	科学研究和技术服务业	25,480.54	0.01
N	水利、环境和公共设施管理业	-	-
O	居民服务、修理和其他服务业	-	-
P	教育	-	-
Q	卫生和社会工作	10,306,481.28	3.54
R	文化、体育和娱乐业	-	-
S	综合	-	-
	合计	167,913,294.96	57.63

7.2.2 报告期末按行业分类的港股通投资股票投资组合

行业类别	公允价值（人民币）	占基金资产净值比例（%）
材料	-	-
必需消费品	-	-
非必需消费品	-	-
能源	-	-
金融	-	-
政府	-	-
工业	-	-
医疗保健	101,663,164.62	34.89
房地产	-	-
科技	-	-
公用事业	-	-
通讯	-	-
合计	101,663,164.62	34.89

注：以上行业分类采用彭博行业分类标准。

7.3 期末按公允价值占基金资产净值比例大小排序的所有股票投资明细

金额单位：人民币元

序号	股票代码	股票名称	数量（股）	公允价值（元）	占基金资产净值比例（%）
1	300723	一品红	476,500	23,882,180.00	8.20
2	06990	科伦博泰生物-B	77,000	22,976,033.08	7.89
3	688068	热景生物	160,607	22,507,464.98	7.73
4	002294	信立泰	400,000	18,932,000.00	6.50
5	02157	乐普生物-B	3,500,000	17,235,855.00	5.92
6	688506	百利天恒	55,000	16,286,600.00	5.59
7	300204	舒泰神	427,200	15,926,016.00	5.47
8	01801	信达生物	210,000	15,014,344.80	5.15
9	832982	锦波生物	31,200	11,105,952.00	3.81
10	06127	昭衍新药	680,700	10,801,299.95	3.71
11	688085	三友医疗	540,186	10,387,776.78	3.57
12	002044	美年健康	2,005,152	10,306,481.28	3.54
13	01093	石药集团	1,254,000	8,805,606.81	3.02
14	300558	贝达药业	150,000	8,692,500.00	2.98
15	09969	诺诚健华	700,000	8,362,581.50	2.87
16	002940	昂利康	210,000	7,793,100.00	2.67
17	02186	绿叶制药	2,300,000	7,508,996.30	2.58
18	688277	天智航	440,000	6,116,000.00	2.10
19	00512	远大医药	700,000	5,566,542.80	1.91
20	01530	三生制药	250,000	5,391,904.38	1.85
21	002020	京新药业	400,000	5,220,000.00	1.79
22	002675	东诚药业	303,500	4,367,365.00	1.50
23	688266	泽璟制药	30,000	3,225,300.00	1.11
24	688799	华纳药厂	60,085	2,481,510.50	0.85
25	002755	奥赛康	30,000	479,400.00	0.16
26	688411	海博思创	435	36,318.15	0.01
27	688775	影石创新	199	24,707.84	0.01
28	301458	钧崴电子	694	23,672.34	0.01
29	688583	思看科技	227	18,087.36	0.01
30	301678	新恒汇	360	16,034.40	0.01
31	688757	胜科纳米	536	13,903.84	0.00
32	688758	赛分科技	777	13,185.69	0.00
33	301601	惠通科技	342	11,576.70	0.00
34	603072	天和磁材	197	10,726.65	0.00
35	301595	太力科技	196	5,703.60	0.00
36	603049	中策橡胶	107	4,584.95	0.00
37	603210	泰鸿万立	286	4,464.46	0.00

38	603014	威高血净	122	3,986.96	0.00
39	001390	古麒绒材	178	3,225.36	0.00
40	603202	天有为	34	3,082.44	0.00
41	603271	永杰新材	87	3,051.96	0.00
42	603409	汇通控股	80	2,665.60	0.00
43	603400	华之杰	57	2,497.17	0.00
44	603120	肯特催化	65	2,172.95	0.00

7.4 报告期内股票投资组合的重大变动

7.4.1 累计买入金额超出期初基金资产净值 2%或前 20 名的股票明细

金额单位：人民币元

序号	股票代码	股票名称	本期累计买入金额	占期初基金资产净值比例(%)
1	02157	乐普生物-B	21,334,095.66	10.05
2	06990	科伦博泰生物-B	20,742,294.24	9.77
3	01801	信达生物	20,634,068.41	9.72
4	002044	美年健康	18,947,974.96	8.93
5	002294	信立泰	17,313,540.00	8.16
6	688506	百利天恒	16,377,827.67	7.72
7	300204	舒泰神	14,333,433.20	6.75
8	300723	一品红	14,037,704.00	6.62
9	600276	恒瑞医药	13,728,806.16	6.47
10	01093	石药集团	12,469,316.45	5.88
11	002422	科伦药业	10,293,578.00	4.85
12	603259	药明康德	10,050,874.36	4.74
13	832982	锦波生物	9,228,179.70	4.35
14	02269	药明生物	8,646,239.84	4.07
15	300558	贝达药业	8,317,142.00	3.92
16	06618	京东健康	7,262,192.60	3.42
17	002940	昂利康	7,149,901.00	3.37
18	02186	绿叶制药	7,072,272.70	3.33
19	00241	阿里健康	6,955,271.31	3.28
20	01530	三生制药	6,739,345.43	3.18
21	688277	天智航	6,305,220.50	2.97
22	688068	热景生物	6,222,024.72	2.93
23	09926	康方生物	6,118,719.58	2.88
24	688710	益诺思	6,010,467.28	2.83
25	301080	百普赛斯	5,953,530.00	2.81
26	300676	华大基因	5,843,902.00	2.75
27	002020	京新药业	5,652,690.00	2.66
28	002821	凯莱英	5,614,241.40	2.65
29	06127	昭衍新药	5,334,004.03	2.51
30	688428	诺诚健华	5,164,226.61	2.43

31	601607	上海医药	5,011,239.00	2.36
32	688050	爱博医疗	4,913,603.72	2.32
33	688266	泽璟制药	4,878,530.06	2.30
34	300357	我武生物	4,871,508.00	2.30
35	002675	东诚药业	4,754,918.00	2.24
36	300765	新诺威	4,734,901.36	2.23
37	00867	康哲药业	4,636,386.74	2.18
38	000423	东阿阿胶	4,541,912.00	2.14
39	000661	长春高新	4,484,937.00	2.11
40	002432	九安医疗	4,320,711.00	2.04

注：买入金额为成交金额（成交单价乘以成交数量），未考虑相关交易费用。

7.4.2 累计卖出金额超出期初基金资产净值 2%或前 20 名的股票明细

金额单位：人民币元

序号	股票代码	股票名称	本期累计卖出金额	占期初基金资产净值比例(%)
1	600276	恒瑞医药	23,935,705.18	11.28
2	002044	美年健康	15,023,507.00	7.08
3	688235	百济神州	14,091,054.73	6.64
4	300765	新诺威	13,838,909.60	6.52
5	600079	人福医药	12,694,941.00	5.98
6	002422	科伦药业	10,330,312.00	4.87
7	02105	来凯医药-B	9,819,960.50	4.63
8	688617	惠泰医疗	9,619,307.05	4.53
9	688271	联影医疗	9,263,315.64	4.37
10	600521	华海药业	9,003,621.36	4.24
11	002223	鱼跃医疗	8,422,763.00	3.97
12	603259	药明康德	8,257,306.60	3.89
13	06618	京东健康	8,162,930.52	3.85
14	600750	江中药业	7,680,522.00	3.62
15	688428	诺诚健华	6,990,308.17	3.29
16	09926	康方生物	6,956,013.21	3.28
17	603707	健友股份	6,756,307.00	3.18
18	688266	泽璟制药	6,688,790.08	3.15
19	00867	康哲药业	6,546,709.49	3.09
20	000915	华特达因	6,328,881.00	2.98
21	300204	舒泰神	6,296,649.00	2.97
22	688621	阳光诺和	6,134,729.56	2.89
23	002020	京新药业	5,991,069.00	2.82
24	688677	海泰新光	5,942,025.44	2.80
25	688710	益诺思	5,745,844.23	2.71
26	002432	九安医疗	5,740,668.00	2.71
27	603998	方盛制药	5,500,856.95	2.59
28	02269	药明生物	5,487,953.50	2.59

29	603309	维力医疗	5,398,191.60	2.54
30	01801	信达生物	5,361,856.87	2.53
31	300676	华大基因	5,245,336.00	2.47
32	603127	昭衍新药	5,195,996.00	2.45
33	688050	爱博医疗	5,065,988.69	2.39
34	601607	上海医药	4,988,431.06	2.35
35	00241	阿里健康	4,964,623.97	2.34
36	301080	百普赛斯	4,823,025.00	2.27
37	688073	毕得医药	4,734,740.07	2.23
38	600976	健民集团	4,714,645.00	2.22
39	300357	我武生物	4,697,617.00	2.21
40	301015	百洋医药	4,619,614.00	2.18
41	000661	长春高新	4,610,843.00	2.17
42	02157	乐普生物-B	4,550,997.18	2.14
43	002821	凯莱英	4,436,590.40	2.09
44	002773	康弘药业	4,320,063.00	2.04

注：卖出金额为成交金额（成交单价乘以成交数量），未考虑相关交易费用。

7.4.3 买入股票的成本总额及卖出股票的收入总额

单位：人民币元

买入股票成本（成交）总额	409,718,192.18
卖出股票收入（成交）总额	383,244,395.48

注：买入股票的成本总额及卖出股票的收入总额均为买卖股票成交金额（成交单价乘以成交数量），未考虑相关交易费用。

7.5 期末按债券品种分类的债券投资组合

金额单位：人民币元

序号	债券品种	公允价值	占基金资产净值比例（%）
1	国家债券	13,644,184.62	4.68
2	央行票据	-	-
3	金融债券	-	-
	其中：政策性金融债	-	-
4	企业债券	-	-
5	企业短期融资券	-	-
6	中期票据	-	-
7	可转债（可交换债）	-	-
8	同业存单	-	-
9	其他	-	-
10	合计	13,644,184.62	4.68

7.6 期末按公允价值占基金资产净值比例大小排序的前五名债券投资明细

金额单位：人民币元

序号	债券代码	债券名称	数量（张）	公允价值	占基金资产净值比例（%）
----	------	------	-------	------	--------------

1	019749	24 国债 15	134, 730	13, 644, 184. 62	4. 68
---	--------	----------	----------	------------------	-------

7.7 期末按公允价值占基金资产净值比例大小排序的所有资产支持证券投资明细

本基金本报告期末未持有资产支持证券。

7.8 报告期末按公允价值占基金资产净值比例大小排序的前五名贵金属投资明细

本基金本报告期末未持有贵金属。

7.9 期末按公允价值占基金资产净值比例大小排序的前五名权证投资明细

本基金本报告期末未持有权证。

7.10 本基金投资股指期货的投资政策

本基金参与股指期货交易，根据风险管理的原则，以套期保值为目的，制定相应的投资策略。

1、时点选择：基金管理人在交易股指期货时，重点关注当前经济状况、政策倾向、资金流向、和技术指标等因素。

2、套保比例：基金管理人根据对指数点位区间判断，在符合法律法规的前提下，决定套保比例。再根据基金股票投资组合的贝塔值，具体得出参与股指期货交易的买卖张数。

3、合约选择：基金管理人根据股指期货当时的成交金额、持仓量和基差等数据，选择和基金组合相关性高的股指期货合约为交易标的。

7.11 报告期末本基金投资的国债期货交易情况说明

7.11.1 本期国债期货投资政策

本基金投资国债期货，将根据风险管理的原则，以套期保值为目的，充分考虑国债期货的流动性和风险收益特征，在风险可控的前提下，适度参与国债期货投资。

7.11.2 本期国债期货投资评价

本基金本报告期末未持有国债期货。

7.12 投资组合报告附注

7.12.1 基金投资的前十名证券的发行主体本期是否出现被监管部门立案调查，或在报告编制日前一年内受到公开谴责、处罚的情形

本报告期内未出现基金投资的前十名证券的发行主体被监管部门立案调查或者在报告编制日前一年内受到公开谴责、处罚的情况。

7.12.2 基金投资的前十名股票是否超出基金合同规定的备选股票库

本基金投资的前十名股票未超出基金合同规定的备选股票库。

7.12.3 期末其他各项资产构成

单位：人民币元

序号	名称	金额
----	----	----

1	存出保证金	894,187.19
2	应收清算款	11,172.69
3	应收股利	67,652.40
4	应收利息	-
5	应收申购款	147,712.30
6	其他应收款	-
7	待摊费用	-
8	其他	-
9	合计	1,120,724.58

7.12.4 期末持有的处于转股期的可转换债券明细

本基金本报告期末未持有处于转股期的可转换债券。

7.12.5 期末前十名股票中存在流通受限情况的说明

本基金本报告期末前十名股票中不存在流通受限的情况。

7.12.6 投资组合报告附注的其他文字描述部分

无。

§ 8 基金份额持有人信息

8.1 期末基金份额持有人户数及持有人结构

份额单位：份

份额级别	持有人 户数 (户)	户均持有的基 金份额	持有人结构			
			机构投资者		个人投资者	
			持有份额	占总份 额比例 (%)	持有份额	占总 份额 比例 (%)
景顺长城 医疗健康 混合 A 类	3,768	72,345.55	40,254,138.47	14.77	232,343,885.33	85.23
景顺长城 医疗健康 混合 C 类	4,788	24,551.93	63,861,325.84	54.32	53,693,318.43	45.68
合计	8,556	45,599.89	104,115,464.31	26.69	286,037,203.76	73.31

注：分级基金机构/个人投资者持有份额占总份额比例的计算中，对下属分级基金，比例的分母采用各自级别的份额，对合计数，比例的分母采用下属分级基金份额的合计数（即期末基金份额总额）。

8.2 期末基金管理人的从业人员持有本基金的情况

项目	份额级别	持有份额总数（份）	占基金总份额比例（%）
----	------	-----------	-------------

基金管理人所有从业人员持有本基金	景顺长城医疗健康混合 A 类	1,400,050.75	0.513595
	景顺长城医疗健康混合 C 类	129,449.74	0.110119
	合计	1,529,500.49	0.392026

8.3 期末基金管理人的从业人员持有本开放式基金份额总量区间情况

项目	份额级别	持有基金份额总量的数量区间（万份）
本公司高级管理人员、基金投资和研究部门负责人持有本开放式基金	景顺长城医疗健康混合 A 类	—
	景顺长城医疗健康混合 C 类	—
	合计	—
本基金基金经理持有本开放式基金	景顺长城医疗健康混合 A 类	10~50
	景顺长城医疗健康混合 C 类	—
	合计	10~50

§ 9 开放式基金份额变动

单位：份

项目	景顺长城医疗健康混合 A 类	景顺长城医疗健康混合 C 类
基金合同生效日 (2021 年 8 月 18 日) 基金份额总额	331,621,035.15	82,030,543.89
本报告期期初基金份额总额	250,764,203.09	101,658,925.10
本报告期基金总申购份额	48,304,293.08	69,104,411.62
减：本报告期基金总赎回份额	26,470,472.37	53,208,692.45
本报告期基金拆分变动份额	—	—
本报告期期末基金份额总额	272,598,023.80	117,554,644.27

注：申购含红利再投、转换入份额；赎回含转换出份额。

§ 10 重大事件揭示

10.1 基金份额持有人大会决议

在本报告期内，本基金未召开基金份额持有人大会。

10.2 基金管理人、基金托管人的专门基金托管部门的重大人事变动

基金管理人重大人事变动：

1、本基金管理人于 2025 年 4 月 2 日发布公告，经景顺长城基金管理有限公司董事会审议通过，聘任卫学文先生担任本公司副总经理。

2、本基金管理人于 2025 年 5 月 30 日发布公告，因李进董事长任期届满，由本公司总经理康乐先生代为履行本公司董事长一职。本基金管理人于 2025 年 8 月 6 日发布公告，经景顺长城基金管理有限公司董事会审议通过，聘任叶才先生担任本公司董事长。本基金管理人于 2025 年 8 月 15 日发布公告，经深圳市市场监督管理局核准，景顺长城基金管理有限公司法定代表人变更为叶才先生。

有关公告已在中国证监会指定的全国性报刊及指定互联网网站等媒介披露。

基金托管人的专门基金托管部门的重大人事变动：

报告期内本基金托管人的专门基金托管部门无重大人事变动。

10.3 涉及基金管理人、基金财产、基金托管业务的诉讼

本报告期内无涉及本基金管理人、基金财产、基金托管业务的诉讼事项。

10.4 基金投资策略的改变

在本报告期内，本基金投资策略未发生改变。

10.5 为基金进行审计的会计师事务所情况

本基金本报告期末未更换会计师事务所。

10.6 管理人、托管人及其高级管理人员受稽查或处罚等情况

10.6.1 管理人及其高级管理人员受稽查或处罚等情况

本报告期内，本基金的管理人及其高级管理人员未受到监管部门的任何稽查和处罚。

10.6.2 托管人及其高级管理人员受稽查或处罚等情况

本报告期内，托管人及其高级管理人员在开展基金托管业务过程中未受到相关监管部门稽查或处罚。

10.7 基金租用证券公司交易单元的有关情况

10.7.1 基金租用证券公司交易单元进行股票投资及佣金支付情况

金额单位：人民币元

券商名称	交易单元数量	股票交易		应支付该券商的佣金		备注
		成交金额	占当期股票成交总额的比例	佣金	占当期佣金总量的比例	

			(%)		(%)	
国泰海通 证券股份 有限公司	2	783,007,812.93	98.84	356,268.71	99.01	未变更
中信建投 证券股份 有限公司	1	9,228,179.70	1.16	3,552.85	0.99	未变更
德邦证券 股份有限 公司	1	-	-	-	-	未变更
平安证券 股份有限 公司	2	-	-	-	-	未变更

注：1、基金管理人选择交易单元的标准为：交易单元所属券商财务状况良好，经营行为规范，合规风控能力和交易、研究等服务能力较强。

2、基金管理人选择交易单元参与证券交易的程序为：基金管理人定期对符合上述标准的券商进行测评，测评结果是决定后期使用各证券公司交易单元参与证券交易的依据。

10.7.2 基金租用证券公司交易单元进行其他证券投资的情况

金额单位：人民币元

券商名称	债券交易		债券回购交易		权证交易	
	成交金额	占当期债券成交总额的比例 (%)	成交金额	占当期债券回购成交总额的比例 (%)	成交金额	占当期权证成交总额的比例 (%)
国泰海通 证券股份 有限公司	17,726,867.91	100.00	97,350,000.00	100.00	-	-
中信建投 证券股份 有限公司	-	-	-	-	-	-
德邦证券 股份有限 公司	-	-	-	-	-	-
平安证券 股份有限 公司	-	-	-	-	-	-

10.8 其他重大事件

序号	公告事项	法定披露方式	法定披露日期
1	关于不法分子冒用景顺长城基金 APP 及员工名义进行非法活动的澄清公告	中国证监会指定报刊及网站	2025 年 1 月 3 日

2	关于不法分子冒用景顺长城基金 APP 及员工名义进行非法活动的澄清公告	中国证监会指定报刊及网站	2025 年 1 月 3 日
3	景顺长城基金管理有限公司关于系统停机维护的通知	中国证监会指定报刊及网站	2025 年 1 月 6 日
4	景顺长城基金管理有限公司关于旗下部分基金 2025 年非港股通交易日暂停申购（含日常申购和定期定额投资）、赎回及转换业务安排的公告	中国证监会指定报刊及网站	2025 年 1 月 21 日
5	景顺长城医疗健康混合型证券投资基金 2024 年第 4 季度报告	中国证监会指定报刊及网站	2025 年 1 月 22 日
6	景顺长城基金管理有限公司关于旗下基金 2024 年第 4 季度报告提示性公告	中国证监会指定报刊及网站	2025 年 1 月 22 日
7	景顺长城基金管理有限公司关于旗下部分基金新增江海证券为销售机构的公告	中国证监会指定报刊及网站	2025 年 1 月 24 日
8	景顺长城基金管理有限公司关于系统停机维护的通知	中国证监会指定报刊及网站	2025 年 2 月 25 日
9	景顺长城基金管理有限公司关于系统停机维护的通知	中国证监会指定报刊及网站	2025 年 3 月 19 日
10	景顺长城医疗健康混合型证券投资基金 2024 年年度报告	中国证监会指定报刊及网站	2025 年 3 月 28 日
11	景顺长城基金管理有限公司关于旗下基金 2024 年年度报告提示性公告	中国证监会指定报刊及网站	2025 年 3 月 28 日
12	景顺长城基金管理有限公司旗下公募基金通过证券公司证券交易及佣金支付情况	中国证监会指定报刊及网站	2025 年 3 月 31 日
13	景顺长城基金管理有限公司关于基金行业高级管理人员变更公告	中国证监会指定报刊及网站	2025 年 4 月 2 日
14	景顺长城基金管理有限公司关于旗下部分基金新增银泰证券为销售机构的公告	中国证监会指定报刊及网站	2025 年 4 月 7 日
15	景顺长城基金管理有限公司关于提请投资者及时更新或完善身份信息的公告	中国证监会指定报刊及网站	2025 年 4 月 14 日
16	景顺长城基金管理有限公司关于系统停机维护的通知	中国证监会指定报刊及网站	2025 年 4 月 15 日
17	景顺长城基金管理有限公司关于旗下部分基金非港股通交易日暂停申购、赎回等业务安排的提示性公告	中国证监会指定报刊及网站	2025 年 4 月 16 日
18	景顺长城基金管理有限公司关于旗下基金 2025 年第 1 季度报告提示性公告	中国证监会指定报刊及网站	2025 年 4 月 22 日
19	景顺长城医疗健康混合型证券投资基金 2025 年第 1 季度报告	中国证监会指定报刊及网站	2025 年 4 月 22 日
20	景顺长城基金管理有限公司关于系统	中国证监会指定报刊及	2025 年 4 月 23 日

	停机维护的通知	网站	
21	景顺长城基金管理有限公司关于系统停机维护的通知	中国证监会指定报刊及网站	2025 年 5 月 12 日
22	关于不法分子冒用景顺长城基金及股 东方 APP 进行非法活动的澄清公告	中国证监会指定报刊及网站	2025 年 5 月 20 日
23	关于不法分子冒用景顺长城基金及股 东方 APP 进行非法活动的澄清公告	中国证监会指定报刊及网站	2025 年 5 月 20 日
24	景顺长城医疗健康混合型证券投资基金 2025 年第 1 号更新招募说明书	中国证监会指定报刊及网站	2025 年 5 月 24 日
25	景顺长城医疗健康混合型证券投资基金基金产品资料概要更新	中国证监会指定报刊及网站	2025 年 5 月 24 日
26	景顺长城基金管理有限公司关于董事 长离任及总经理代行董事长职务的公告	中国证监会指定报刊及网站	2025 年 5 月 30 日
27	景顺长城基金管理有限公司关于旗下 部分基金新增华宝证券为销售机构的公告	中国证监会指定报刊及网站	2025 年 6 月 19 日

§ 11 影响投资者决策的其他重要信息

11.1 报告期内单一投资者持有基金份额比例达到或超过 20%的情况

无。

11.2 影响投资者决策的其他重要信息

无。

§ 12 备查文件目录

12.1 备查文件目录

- 1、中国证监会准予景顺长城医疗健康混合型证券投资基金募集注册的文件；
- 2、《景顺长城医疗健康混合型证券投资基金基金合同》；
- 3、《景顺长城医疗健康混合型证券投资基金招募说明书》；
- 4、《景顺长城医疗健康混合型证券投资基金托管协议》；
- 5、景顺长城基金管理有限公司批准成立批件、营业执照、公司章程；
- 6、其他在中国证监会指定报纸上公开披露的基金份额净值、定期报告及临时公告。

12.2 存放地点

以上备查文件存放在本基金管理人的办公场所。

12.3 查阅方式

投资者可在办公时间免费查阅。

景顺长城基金管理有限公司

2025 年 8 月 29 日