

景顺长城中证 1000 指数增强型证券投资基金

2025 年中期报告

2025 年 6 月 30 日

基金管理人：景顺长城基金管理有限公司

基金托管人：中信建投证券股份有限公司

送出日期：2025 年 8 月 29 日

§ 1 重要提示及目录

1.1 重要提示

基金管理人的董事会、董事保证本报告所载资料不存在虚假记载、误导性陈述或重大遗漏，并对其内容的真实性、准确性和完整性承担个别及连带的法律责任。本中期报告已经全部独立董事签字同意，并由董事长签发。

基金托管人中信建投证券股份有限公司根据本基金合同规定，于 2025 年 8 月 27 日复核了本报告中的财务指标、净值表现、利润分配情况、财务会计报告、投资组合报告等内容，保证复核内容不存在虚假记载、误导性陈述或者重大遗漏。

基金管理人承诺以诚实信用、勤勉尽责的原则管理和运用基金资产，但不保证基金一定盈利。

基金的过往业绩并不代表其未来表现。投资有风险，投资者在作出投资决策前应仔细阅读本基金的招募说明书及其更新。

本报告中财务资料未经审计。

本报告期自 2025 年 1 月 1 日起至 2025 年 6 月 30 日止。

1.2 目录

§ 1 重要提示及目录	2
1.1 重要提示	2
1.2 目录	3
§ 2 基金简介	5
2.1 基金基本情况	5
2.2 基金产品说明	5
2.3 基金管理人和基金托管人	6
2.4 信息披露方式	6
2.5 其他相关资料	6
§ 3 主要财务指标和基金净值表现	7
3.1 主要会计数据和财务指标	7
3.2 基金净值表现	8
3.3 其他指标	10
§ 4 管理人报告	10
4.1 基金管理人及基金经理情况	10
4.2 管理人对报告期内本基金运作合规守信情况的说明	11
4.3 管理人对报告期内公平交易情况的专项说明	11
4.4 管理人对报告期内基金的投资策略和业绩表现的说明	11
4.5 管理人对宏观经济、证券市场及行业走势的简要展望	12
4.6 管理人对报告期内基金估值程序等事项的说明	12
4.7 管理人对报告期内基金利润分配情况的说明	13
4.8 报告期内管理人对本基金持有人数或基金资产净值预警情形的说明	13
§ 5 托管人报告	13
5.1 报告期内本基金托管人合规守信情况声明	13
5.2 托管人对报告期内本基金投资运作合规守信、净值计算、利润分配等情况的说明	13
5.3 托管人对本中期报告中财务信息等内容真实、准确和完整发表意见	13
§ 6 半年度财务会计报告（未经审计）	13
6.1 资产负债表	13
6.2 利润表	15
6.3 净资产变动表	16
6.4 报表附注	18
§ 7 投资组合报告	40
7.1 期末基金资产组合情况	40
7.2 报告期末按行业分类的股票投资组合	41
7.3 期末按公允价值占基金资产净值比例大小排序的所有股票投资明细	42
7.4 报告期内股票投资组合的重大变动	64
7.5 期末按债券品种分类的债券投资组合	65

7.6 期末按公允价值占基金资产净值比例大小排序的前五名债券投资明细	65
7.7 期末按公允价值占基金资产净值比例大小排序的所有资产支持证券投资明细	66
7.8 报告期末按公允价值占基金资产净值比例大小排序的前五名贵金属投资明细	66
7.9 期末按公允价值占基金资产净值比例大小排序的前五名权证投资明细	66
7.10 本基金投资股指期货的投资政策	66
7.11 报告期末本基金投资的国债期货交易情况说明	66
7.12 投资组合报告附注	66
§ 8 基金份额持有人信息	67
8.1 期末基金份额持有人户数及持有人结构	67
8.2 期末基金管理人的从业人员持有本基金的情况	68
8.3 期末基金管理人的从业人员持有本开放式基金份额总量区间情况	68
§ 9 开放式基金份额变动	68
§ 10 重大事件揭示	69
10.1 基金份额持有人大会决议	69
10.2 基金管理人、基金托管人的专门基金托管部门的重大人事变动	69
10.3 涉及基金管理人、基金财产、基金托管业务的诉讼	69
10.4 基金投资策略的改变	69
10.5 为基金进行审计的会计师事务所情况	69
10.6 管理人、托管人及其高级管理人员受稽查或处罚等情况	69
10.7 基金租用证券公司交易单元的有关情况	70
10.8 其他重大事件	71
§ 11 影响投资者决策的其他重要信息	72
11.1 报告期内单一投资者持有基金份额比例达到或超过 20%的情况	72
11.2 影响投资者决策的其他重要信息	72
§ 12 备查文件目录	72
12.1 备查文件目录	72
12.2 存放地点	72
12.3 查阅方式	72

§ 2 基金简介

2.1 基金基本情况

基金名称	景顺长城中证 1000 指数增强型证券投资基金	
基金简称	景顺长城中证 1000 指数增强	
基金主代码	015495	
基金运作方式	契约型开放式	
基金合同生效日	2022 年 4 月 27 日	
基金管理人	景顺长城基金管理有限公司	
基金托管人	中信建投证券股份有限公司	
报告期末基金份 额总额	66,623,128.64 份	
基金合同存续期	不定期	
下属分级基金的基 金简称	景顺长城中证 1000 指数增强 A	景顺长城中证 1000 指数增强 C
下属分级基金的交 易代码	015495	015496
报告期末下属分级 基金的份额总额	38,247,748.86 份	28,375,379.78 份

2.2 基金产品说明

投资目标	本基金为增强型指数基金，在力求有效跟踪标的指数，控制本基金的净值增长率与业绩比较基准之间的日均跟踪偏离度的绝对值不超过 0.5%，年跟踪误差不超过 7.75%的基础上，结合量化方法追求超越标的指数的业绩水平。
投资策略	<p>1、资产配置策略</p> <p>本基金为指数基金，股票投资比例范围为基金资产的 90%—95%，大类资产配置不作为本基金的核心策略。一般情况下将保持各类资产配置的基本稳定。在综合考量系统性风险、各类资产收益风险比值、股票资产估值、流动性要求、申购赎回以及分红等因素后，对基金资产配置做出合适调整。</p> <p>2、股票投资策略</p> <p>本基金作为增强型的指数基金，一方面采用指数化被动投资以追求有效跟踪标的指数，另一方面采用量化模型调整投资组合力求超越标的指数表现。</p> <p>3、债券投资策略</p> <p>债券投资在保证资产流动性的基础上，采取利率预期策略、信用策略和时机策略相结合的积极性投资方法，力求在控制各类风险的基础上获取稳定的收益。</p> <p>4、股指期货投资策略</p> <p>本基金参与股指期货交易，根据风险管理的原则，以套期保值为目的，制定相应的投资策略。</p> <p>5、国债期货投资策略</p> <p>本基金可投资国债期货和其他经中国证监会允许的衍生金融产品。</p>

	<p>6、股票期权投资策略</p> <p>本基金投资股票期权将按照风险管理的原则，以套期保值为主要目的，结合投资目标、比例限制、风险收益特征以及法律法规的相关限定和要求，确定参与股票期权交易的投资时机和投资比例。</p> <p>7、资产支持证券投资策略</p> <p>本基金将通过宏观经济、提前偿还率、资产池结构以及资产池资产所在行业景气变化等因素的研究，预测资产池未来现金流变化，并通过研究标的证券发行条款，预测提前偿还率变化对标的证券的久期与收益率的影响。</p> <p>8、参与融资及转融通证券出借业务的投资策略</p> <p>本基金参与融资业务将严格遵守中国证监会及相关法律法规的约束，合理利用融资发掘可能的增值机会。</p> <p>9、信用衍生品投资策略</p> <p>本基金按照风险管理原则，以风险对冲为目的，参与信用衍生品交易。</p>
业绩比较基准	中证 1000 指数收益率×95%+商业银行活期存款利率(税后)×5%
风险收益特征	本基金是一只股票指数增强型基金，其预期风险与预期收益高于混合型基金、债券型基金与货币市场基金。同时，本基金主要投资于标的指数成份股及其备选成份股，具有与标的指数相似的风险收益特征。

2.3 基金管理人和基金托管人

项目		基金管理人	基金托管人
名称		景顺长城基金管理有限公司	中信建投证券股份有限公司
信息披露 负责人	姓名	杨皞阳	朱志明
	联系电话	0755-82370388	4008-888-108
	电子邮箱	investor@igwfm.com	service@csc.com.cn
客户服务电话		4008888606	95587
传真		0755-22381339	010-56162085
注册地址		深圳市福田区中心四路 1 号嘉里建设广场第一座 21 层	北京市朝阳区安立路 66 号 4 号楼
办公地址		深圳市福田区中心四路 1 号嘉里建设广场第一座 21 层	北京市朝阳区景辉街 16 号院 1 号楼泰康集团大厦 8 层/18 层，北京市朝阳区光华路 10 号院中信大厦 82 层
邮政编码		518048	100010
法定代表人		叶才	刘成

2.4 信息披露方式

本基金选定的信息披露报纸名称	上海证券报
登载基金中期报告正文的管理人互联网网址	www.igwfm.com
基金中期报告备置地点	基金管理人的办公场所

2.5 其他相关资料

项目	名称	办公地址
注册登记机构	景顺长城基金管理有限公司	深圳市福田区中心四路 1 号嘉

		里建设广场第一座 21 层
--	--	---------------

§ 3 主要财务指标和基金净值表现

3.1 主要会计数据和财务指标

金额单位：人民币元

3.1.1 期间数据 和指标	报告期(2025 年 1 月 1 日-2025 年 6 月 30 日)	
	景顺长城中证 1000 指数增强 A	景顺长城中证 1000 指数增强 C
本期已实现收益	3,677,362.66	2,742,225.10
本期利润	4,633,774.91	3,704,573.26
加权平均基金份 额本期利润	0.1033	0.1023
本期加权平均净 值利润率	9.45%	9.48%
本期基金份额净 值增长率	9.93%	9.72%
3.1.2 期末数据 和指标	报告期末(2025 年 6 月 30 日)	
期末可供分配利 润	6,221,839.51	4,200,434.08
期末可供分配基 金份额利润	0.1627	0.1480
期末基金资产净 值	44,469,588.37	32,575,813.86
期末基金份额净 值	1.1626	1.1480
3.1.3 累计期末 指标	报告期末(2025 年 6 月 30 日)	
基金份额累计净 值增长率	16.26%	14.80%

注：1、本期已实现收益指基金本期利息收入、投资收益、其他收入（不含公允价值变动收益）扣除相关费用和信用减值损失后的余额，本期利润为本期已实现收益加上本期公允价值变动收益。

2、期末可供分配利润采用期末资产负债表中未分配利润与未分配利润中已实现部分的孰低数。

3、基金份额净值的计算精确到小数点后四位，小数点后第五位舍去，由此产生的误差计入基金资产。

4、上述基金业绩指标不包括持有人认购或交易基金的各项费用，计入费用后实际收益水平要低于所列数字。

3.2 基金净值表现

3.2.1 基金份额净值增长率及其与同期业绩比较基准收益率的比较

景顺长城中证 1000 指数增强 A

阶段	份额净值增长率①	份额净值增长率标准差②	业绩比较基准收益率③	业绩比较基准收益率标准差④	①－③	②－④
过去一个月	6.35%	0.89%	5.20%	0.89%	1.15%	0.00%
过去三个月	4.18%	1.72%	2.03%	1.73%	2.15%	-0.01%
过去六个月	9.93%	1.53%	6.44%	1.56%	3.49%	-0.03%
过去一年	33.89%	1.83%	28.45%	1.87%	5.44%	-0.04%
过去三年	6.09%	1.49%	-8.26%	1.50%	14.35%	-0.01%
自基金合同生效起至今	16.26%	1.46%	20.18%	1.51%	-3.92%	-0.05%

景顺长城中证 1000 指数增强 C

阶段	份额净值增长率①	份额净值增长率标准差②	业绩比较基准收益率③	业绩比较基准收益率标准差④	①－③	②－④
过去一个月	6.32%	0.89%	5.20%	0.89%	1.12%	0.00%
过去三个月	4.08%	1.72%	2.03%	1.73%	2.05%	-0.01%
过去六个月	9.72%	1.53%	6.44%	1.56%	3.28%	-0.03%
过去一年	33.36%	1.83%	28.45%	1.87%	4.91%	-0.04%
过去三年	4.83%	1.49%	-8.26%	1.50%	13.09%	-0.01%
自基金合同生效起至今	14.80%	1.46%	20.18%	1.51%	-5.38%	-0.05%

3.2.2 自基金合同生效以来基金份额累计净值增长率变动及其与同期业绩比较基准收益率变动的比较

景顺长城中证1000指数增强A累计净值增长率与同期业绩比较基准收益率的历史走势对比图

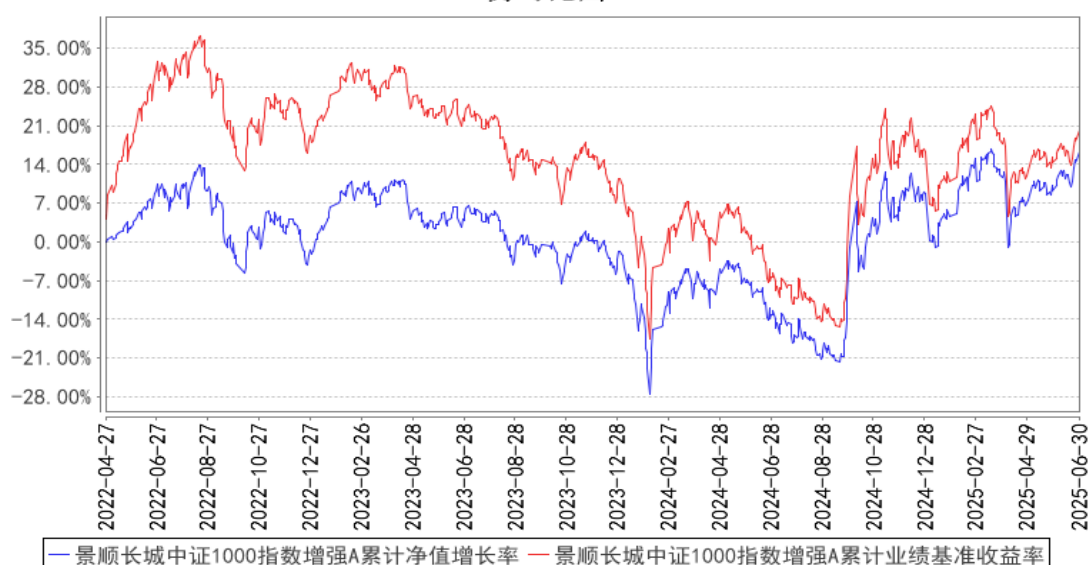

景顺长城中证1000指数增强C累计净值增长率与同期业绩比较基准收益率的历史走势对比图

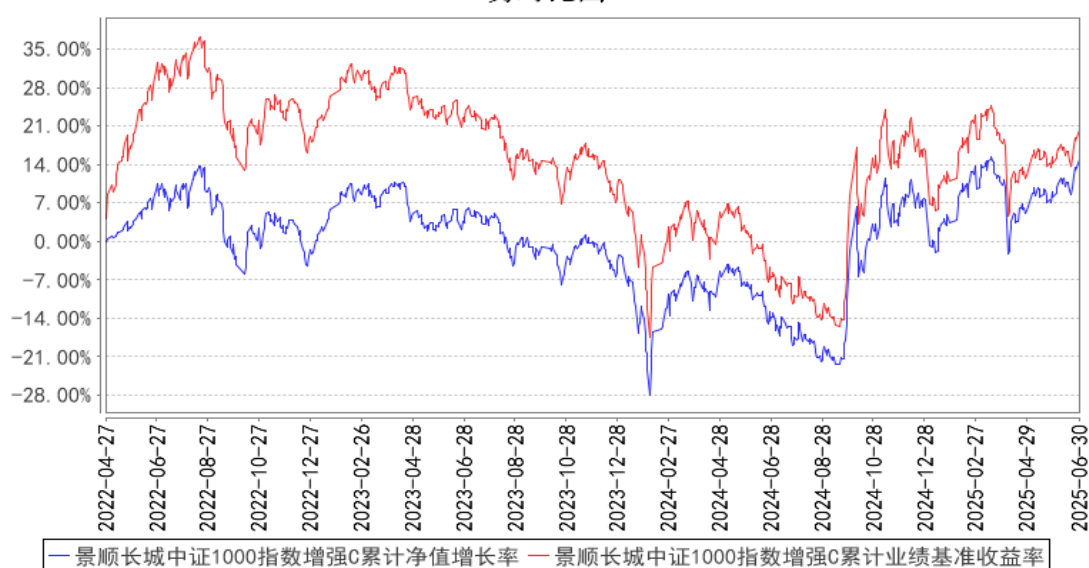

注：本基金的投资组合比例为：本基金股票资产占基金资产的比例为 90%-95%，投资于标的指数成份股及其备选成份股（含存托凭证，下同）的比例不低于非现金基金资产的 80%。每个交易日日终在扣除股指期货、国债期货、股票期权合约需缴纳的交易保证金后，基金保留的现金或投资于到期日在一年以内的政府债券的比例合计不低于基金资产净值的 5%，其中现金不包括结算备付金、存出保证金、应收申购款等。股指期货、国债期货、股票期权及其他金融工具的投资比例依照法律法规或监管机构的规定执行。本基金的建仓期为自 2022 年 4 月 27 日基金合同生效日起 6 个月。建仓期结束时，本基金投资组合达到上述投资组合比例的要求。

3.3 其他指标

无。

§ 4 管理人报告

4.1 基金管理人及基金经理情况

4.1.1 基金管理人及其管理基金的经验

本基金管理人景顺长城基金管理有限公司（以下简称“本公司”）是经中国证监会证监基金字[2003] 76 号文批准设立的证券投资基金管理公司，由长城证券股份有限公司、景顺资产管理有限公司、开滦（集团）有限责任公司、大连实德集团有限公司共同发起设立，并于 2003 年 6 月 9 日获得开业批文，注册资本 1.3 亿元人民币，目前，各家出资比例分别为 49%、49%、1%、1%。总部设在深圳，在北京、上海、广州设有分公司，并设立全资子公司——景顺长城资产管理（深圳）有限公司。

本公司拥有公募、特定客户资产管理、QDII 等业务资格，截至 2025 年 6 月 30 日，本公司旗下共管理 199 只开放式基金，在主动权益、固定收益、指数投资、量化投资、海外投资、资产配置等多个领域布局。

本公司采用团队投资方式，即通过整个投资部门全体人员的共同努力，争取良好投资业绩。

4.1.2 基金经理（或基金经理小组）及基金经理助理简介

姓名	职务	任本基金的基金经理（助理）期限		证券从业年限	说明
		任职日期	离任日期		
黎海威	本基金的基金经理	2022 年 4 月 27 日	-	22 年	经济学硕士，CFA。曾任美国穆迪 KMV 公司研究员，美国贝莱德集团（原巴克莱国际投资管理有限公司）基金经理、主动股票部副总裁，香港海通国际资产管理有限公司（海通国际投资管理有限公司）量化总监。2012 年 8 月加入本公司，自 2013 年 10 月起担任量化及指数投资部基金经理，现任公司副总经理、量化及指数投资部总经理、基金经理。具有 22 年证券、基金行业从业经验。
徐喻军	本基金的基金经理	2022 年 4 月 27 日	-	15 年	理学硕士，CFA。曾任安信证券风险管理部风险管理专员。2012 年 3 月加入本公司，担任量化及 ETF 投资部 ETF 专员，自 2014 年 4 月起担任量化及指数投资部基金经理。具有 15 年证券、基金行业从业经验。

注：1、对基金的首任基金经理，其“任职日期”按基金合同生效日填写，“离任日期”为根据公司决定的解聘日期（公告前一日）；对此后的非首任基金经理，“任职日期”指根据公司决定聘任

后的公告日期，“离任日期”指根据公司决定的解聘日期（公告前一日）；

2、证券从业的含义遵从行业协会《证券业从业人员资格管理办法》的相关规定。

4.1.3 期末兼任私募资产管理计划投资经理的基金经理同时管理的产品情况

无。

4.2 管理人对报告期内本基金运作合规守信情况的说明

本报告期内，本基金管理人严格遵守《中华人民共和国证券投资基金法》、《公开募集证券投资基金运作管理办法》、《公开募集证券投资基金销售机构监督管理办法》和《公开募集证券投资基金信息披露管理办法》等有关法律法规及各项实施准则、《景顺长城中证 1000 指数增强型证券投资基金基金合同》和其他有关法律法规的规定，本着诚实信用、勤勉尽责的原则管理和运用基金资产，在严格控制风险的基础上，为基金持有人谋求最大利益。本报告期内，基金运作整体合法合规，未发现损害基金持有人利益的行为。基金的投资范围、投资比例及投资组合符合有关法律法规及基金合同的规定。

4.3 管理人对报告期内公平交易情况的专项说明

4.3.1 公平交易制度的执行情况

本报告期内，本基金管理人严格执行《证券投资基金管理公司公平交易制度指导意见（2011 年修订）》，完善相应制度及流程，通过系统和人工等各种方式在各业务环节严格控制交易公平执行，公平对待旗下管理的所有基金和投资组合。

4.3.2 异常交易行为的专项说明

本报告期内，本管理人管理的所有投资组合参与的交易所公开竞价，同日反向交易成交较少的单边交易量超过该证券当日成交量的 5% 的交易共有 5 次，均为指数量化投资组合因投资策略需要而发生的同日反向交易。

本报告期内，未发现有可能导致不公平交易和利益输送的异常交易。

4.4 管理人对报告期内基金的投资策略和业绩表现的说明

4.4.1 报告期内基金投资策略和运作分析

2025 年上半年，宏观经济整体延续较强韧性，生产端的表现依旧强劲，需求端表现有所分化，出口在关税的冲击扰动下有所回落，消费在以旧换新政策的支持下延续亮眼表现，而投资则在二季度以来逐月降温，房地产重现新一轮下行压力，总体价格则延续低迷表现。从数据来看，4-6 月国内制造业 PMI 依次为 49.0、49.5、49.7，经济景气指数呈现逐步抬升的趋势。今年前 5 个月工业增加值累计同比 6.3%，其中 5 月份工业增加值当月同比增长 5.8%，经济呈现出较强的韧性。5 月 PPI 同比下降 3.3%，环比下降 0.4%；CPI 同比下滑 0.1%，环比下降 0.2%，价格类指数整体偏

弱。5 月 M2 同比增长 7.9%，M1 同比增长 2.3%，信贷需求依然较弱；5 月末外汇储备 3.28 万亿美元，人民币汇率维持强势。整体来看，国内经济数据虽然边际有所走弱，但整体依然维持较强的韧性，经济动能的切换提升了权益市场的估值水平。上半年 A 股市场震荡上行，上证综指上涨 2.76%，沪深 300 上涨 0.03%，创业板指上涨 0.53%。

4.4.2 报告期内基金的业绩表现

本报告期内，本基金 A 类份额净值增长率为 9.93%，业绩比较基准收益率为 6.44%。

本报告期内，本基金 C 类份额净值增长率为 9.72%，业绩比较基准收益率为 6.44%。

4.5 管理人对宏观经济、证券市场及行业走势的简要展望

展望未来，外需在抢出口效应退潮后可能会进一步降温回落，内需补贴政策的支持下可能对经济形成一定支撑，海外环境依然面临一定的不确定性。同时随着经济动能的转换，新质生产力相关产业有望迎来快速发展，权益市场依然具有较多结构性的投资机会。个股层面相对充裕的流动性环境，市场层面相对分散的结构性行情，这对于我们量化选股模型是相对有利的。长期来看，改革创新是保持经济增长的根本动力，在科学技术带动产业升级的大背景下，我们对经济的长期健康发展持较为乐观的态度。目前 A 股市场整体估值已进入长期价值配置区间，具有较高成长性的行业和较强竞争力的公司，将具备较高的投资价值。

本基金是以中证 1000 指数为基准的指数增强基金，我们的投资组合主要以基本面量化选股为主，风格上维持价值和成长之间的平衡，同时关注现金流良好和内生长稳健的公司，在股市波动中以自下而上选股为主以期产生持续稳定的超额收益。

4.6 管理人对报告期内基金估值程序等事项的说明

本基金管理人成立基金估值委员会对基金财产的估值方法及程序作决策，基金估值委员会在遵守法律法规的前提下，通过参考行业协会的估值指引及独立第三方估值服务机构的估值数据等方式，谨慎合理地制定高效可行的估值方法，及时准确地进行份额净值的计量，保护基金份额持有人的合法权益。

基金日常估值由基金管理人同基金托管人一同进行。基金份额净值由基金管理人完成估值后，将估值结果以双方认可的方式报送给基金托管人，基金托管人按基金合同规定的估值方法、时间、程序进行复核，无误后返回给基金管理人，由基金管理人对外公布。月末、年中和年末估值复核与基金会计账目的核对同时进行。

当发生了影响估值方法和程序的有效性及适用性的情况时，通过会议方式启动估值委员会的运作。研究人员凭借其丰富的专业技能和对市场产品的长期深入的跟踪研究，综合宏观经济、行业发展及个券状况等各方面因素，从价值投资的角度进行理论分析，并根据分析的结果向基金估

值委员会提出有关估值方法或估值模型的建议。风险管理人员根据研究人员提出的估值方法或估值模型进行计算及验证，并根据计算和验证的结果与投资人员共同确定估值方法并提交估值委员会。基金事务部基金会计负责与基金托管人沟通，必要时应就所采用的估值技术、假设及输入值得适当性等咨询会计师事务所的专业意见。法律、监察稽核部相关人员负责监察执行估值政策及程序的合规性，控制执行中可能发生的风险。估值委员会共同讨论通过后，基金事务部基金会计根据估值委员会确认的估值方法对各基金进行估值核算并与基金托管行核对，法律、监察稽核部负责对外进行信息披露。

截止本报告期末，本基金管理人已与中债金融估值中心有限公司、中证指数有限公司合作，由其提供相关债券品种、流通受限股票的估值参考数据。

4.7 管理人对报告期内基金利润分配情况的说明

本基金本报告期内未实施利润分配。

4.8 报告期内管理人对本基金持有人数或基金资产净值预警情形的说明

无。

§ 5 托管人报告

5.1 报告期内本基金托管人遵规守信情况声明

在本报告期内，本基金托管人在托管本基金过程中，严格遵守了《中华人民共和国证券投资基金法》及其他有关法律法规和基金合同的有关规定，不存在损害基金份额持有人利益的行为，尽职尽责地履行了基金托管人应尽的义务。

5.2 托管人对报告期内本基金投资运作遵规守信、净值计算、利润分配等情况的说明

在本报告期内，本基金托管人按照相关法律法规、基金合同、托管协议和其他有关规定，对本基金的基金资产净值计算、基金费用开支方面进行了认真的复核，对本基金的投资运作进行了监督，未发现基金管理人有关损害基金份额持有人利益的行为。

5.3 托管人对本中期报告中财务信息等内容真实、准确和完整发表意见

本报告中财务指标、净值收益表现、收益分配情况、财务会计报告、投资组合报告的数据真实、准确和完整（注：财务会计报告中的“金融工具风险及管理”部分，以及涉及关联方和基金份额持有人信息等相关数据未在托管人复核范围内）。

§ 6 半年度财务会计报告（未经审计）

6.1 资产负债表

会计主体：景顺长城中证 1000 指数增强型证券投资基金

报告截止日：2025 年 6 月 30 日

单位：人民币元

资 产	附注号	本期末 2025 年 6 月 30 日	上年度末 2024 年 12 月 31 日
资 产：			
货币资金	6. 4. 7. 1	8, 954, 223. 64	27, 153, 914. 37
结算备付金		1, 097, 860. 97	679, 015. 09
存出保证金		443, 203. 20	142, 939. 20
交易性金融资产	6. 4. 7. 2	70, 451, 436. 20	87, 822, 055. 68
其中：股票投资		69, 433, 030. 18	86, 814, 294. 04
基金投资		-	-
债券投资		1, 018, 406. 02	1, 007, 761. 64
资产支持证券投资		-	-
贵金属投资		-	-
其他投资		-	-
衍生金融资产	6. 4. 7. 3	-	-
买入返售金融资产	6. 4. 7. 4	-	-
债权投资	6. 4. 7. 5	-	-
其中：债券投资		-	-
资产支持证券投资		-	-
其他投资		-	-
其他债权投资	6. 4. 7. 6	-	-
其他权益工具投资	6. 4. 7. 7	-	-
应收清算款		-	-
应收股利		-	-
应收申购款		189, 693. 28	290, 202. 30
递延所得税资产		-	-
其他资产	6. 4. 7. 8	-	-
资产总计		81, 136, 417. 29	116, 088, 126. 64
负债和净资产	附注号	本期末 2025 年 6 月 30 日	上年度末 2024 年 12 月 31 日
负 债：			
短期借款		-	-
交易性金融负债		-	-
衍生金融负债	6. 4. 7. 3	-	-
卖出回购金融资产款		-	-
应付清算款		-	-
应付赎回款		3, 930, 303. 24	21, 815, 678. 28
应付管理人报酬		65, 464. 19	102, 177. 45
应付托管费		9, 819. 63	15, 326. 64
应付销售服务费		11, 638. 15	22, 027. 64
应付投资顾问费		-	-
应交税费		-	-

应付利润		-	-
递延所得税负债		-	-
其他负债	6.4.7.9	73,789.85	22,028.06
负债合计		4,091,015.06	21,977,238.07
净资产：			
实收基金	6.4.7.10	66,623,128.64	89,407,178.00
其他综合收益	6.4.7.11	-	-
未分配利润	6.4.7.12	10,422,273.59	4,703,710.57
净资产合计		77,045,402.23	94,110,888.57
负债和净资产总计		81,136,417.29	116,088,126.64

注： 报告截止日 2025 年 6 月 30 日，基金份额总额 66,623,128.64 份，其中本基金 A 类份额净值人民币 1.1626 元，基金份额 38,247,748.86 份；本基金 C 类份额净值人民币 1.1480 元，基金份额 28,375,379.78 份。

6.2 利润表

会计主体：景顺长城中证 1000 指数增强型证券投资基金

本报告期：2025 年 1 月 1 日至 2025 年 6 月 30 日

单位：人民币元

项 目	附注号	本期 2025 年 1 月 1 日至 2025 年 6 月 30 日	上年度可比期间 2024 年 1 月 1 日至 2024 年 6 月 30 日
一、营业总收入		8,989,875.12	-16,177,371.51
1. 利息收入		19,749.15	44,277.17
其中：存款利息收入	6.4.7.13	19,749.15	44,277.17
债券利息收入		-	-
资产支持证券利息收入		-	-
买入返售金融资产收入		-	-
其他利息收入		-	-
2. 投资收益（损失以“-”填列）		7,009,132.47	-10,656,905.89
其中：股票投资收益	6.4.7.14	6,393,734.36	-12,102,499.71
基金投资收益		-	-
债券投资收益	6.4.7.15	21,959.50	20,199.79
资产支持证券投资	6.4.7.16	-	-
收益			
贵金属投资收益	6.4.7.17	-	-
衍生工具收益	6.4.7.18	-141,842.12	-251,720.17
股利收益	6.4.7.19	735,280.73	1,677,114.20
以摊余成本计量的 金融资产终止确认产生的		-	-

收益			
其他投资收益		-	-
3. 公允价值变动收益（损失以“-”号填列）	6. 4. 7. 20	1, 918, 760. 41	-5, 643, 689. 64
4. 汇兑收益（损失以“-”号填列）		-	-
5. 其他收入（损失以“-”号填列）	6. 4. 7. 21	42, 233. 09	78, 946. 85
减：二、营业总支出		651, 526. 95	1, 137, 628. 01
1. 管理人报酬	6. 4. 10. 2. 1	437, 432. 71	751, 550. 76
其中：暂估管理人报酬		-	-
2. 托管费	6. 4. 10. 2. 2	65, 614. 90	112, 732. 68
3. 销售服务费	6. 4. 10. 2. 3	77, 620. 06	191, 603. 79
4. 投资顾问费		-	-
5. 利息支出		-	-
其中：卖出回购金融资产支出		-	-
6. 信用减值损失	6. 4. 7. 22	-	-
7. 税金及附加		443. 04	2, 177. 66
8. 其他费用	6. 4. 7. 23	70, 416. 24	79, 563. 12
三、利润总额（亏损总额以“-”号填列）		8, 338, 348. 17	-17, 314, 999. 52
减：所得税费用		-	-
四、净利润（净亏损以“-”号填列）		8, 338, 348. 17	-17, 314, 999. 52
五、其他综合收益的税后净额		-	-
六、综合收益总额		8, 338, 348. 17	-17, 314, 999. 52

6.3 净资产变动表

会计主体：景顺长城中证 1000 指数增强型证券投资基金

本报告期：2025 年 1 月 1 日至 2025 年 6 月 30 日

单位：人民币元

项目	本期 2025 年 1 月 1 日至 2025 年 6 月 30 日			
	实收基金	其他综合收益	未分配利润	净资产合计
一、上期期末净资产	89, 407, 178. 00	-	4, 703, 710. 57	94, 110, 888. 57
加：会计政策变更	-	-	-	-
前期差错更正	-	-	-	-
其他	-	-	-	-

二、本期期初净资产	89,407,178.00	-	4,703,710.57	94,110,888.57
三、本期增减变动额(减少以“-”号填列)	-22,784,049.36	-	5,718,563.02	-17,065,486.34
(一)、综合收益总额	-	-	8,338,348.17	8,338,348.17
(二)、本期基金份额交易产生的净资产变动数(净资产减少以“-”号填列)	-22,784,049.36	-	-2,619,785.15	-25,403,834.51
其中：1. 基金申购款	21,195,149.47	-	1,674,105.36	22,869,254.83
2. 基金赎回款	-43,979,198.83	-	-4,293,890.51	-48,273,089.34
(三)、本期向基金份额持有人分配利润产生的净资产变动(净资产减少以“-”号填列)	-	-	-	-
(四)、其他综合收益结转留存收益	-	-	-	-
四、本期期末净资产	66,623,128.64	-	10,422,273.59	77,045,402.23
项目	上年度可比期间 2024 年 1 月 1 日至 2024 年 6 月 30 日			
	实收基金	其他综合收益	未分配利润	净资产合计
一、上期期末净资产	153,325,235.17	-	-3,330,958.23	149,994,276.94
加：会计政策变更	-	-	-	-
前期差错更正	-	-	-	-
其他	-	-	-	-
二、本期期初净资产	153,325,235.17	-	-3,330,958.23	149,994,276.94
三、本期增减变动额(减少以“-”号填列)	-20,716,366.51	-	-14,665,720.79	-35,382,087.30
(一)、综合收益总额	-	-	-17,314,999.52	-17,314,999.52

(二)、本期基金份额交易产生的净资产变动数 (净资产减少以“-”号填列)	-20,716,366.51	-	2,649,278.73	-18,067,087.78
其中：1. 基金申购款	83,280,428.76	-	-9,497,992.70	73,782,436.06
2. 基金赎回款	-103,996,795.27	-	12,147,271.43	-91,849,523.84
(三)、本期向基金份额持有人分配利润产生的净资产变动(净资产减少以“-”号填列)	-	-	-	-
(四)、其他综合收益结转留存收益	-	-	-	-
四、本期期末净资产	132,608,868.66	-	-17,996,679.02	114,612,189.64

报表附注为财务报表的组成部分。

本报告 6.1 至 6.4 财务报表由下列负责人签署：

康乐

吴建军

邵媛媛

基金管理人负责人

主管会计工作负责人

会计机构负责人

6.4 报表附注

6.4.1 基金基本情况

景顺长城中证 1000 指数增强型证券投资基金（以下简称“本基金”），系根据中国证券监督管理委员会（以下简称“中国证监会”）证监许可[2022]478 号文《关于准予景顺长城中证 1000 指数增强型证券投资基金注册的批复》，由景顺长城基金管理有限公司依照《中华人民共和国证券投资基金法》和《景顺长城中证 1000 指数增强型证券投资基金基金合同》作为发起人向社会公开募集，基金合同于 2022 年 4 月 27 日生效。本基金为契约型开放式，存续期限不定。设立时募集的扣除认购费后的实收基金（本金）为人民币 581,796,523.71 元，在募集期间产生的活期存款利息为人民币 107,725.39 元，以上实收基金（本息）合计为人民币 581,904,249.10 元，折合 581,904,249.10 份基金份额。本基金的基金管理人为景顺长城基金管理有限公司，登记机构为本基金管理人，基金托管人为中信建投证券股份有限公司。

根据《景顺长城中证 1000 指数增强型证券投资基金基金合同》和《景顺长城中证 1000 指数增强型证券投资基金招募说明书》，本基金根据认购费、申购费、销售服务费收取方式的不同，将基金份额分为不同的类别。在投资者认购/申购时收取前端认购/申购费用，且不从本类别基金资产净值中计提销售服务费的，称为 A 类基金份额；在投资者认购/申购时不收取认购/申购费用，而是从本类别基金资产净值中计提销售服务费的，称为 C 类基金份额。由于基金费用的不同，本基金 A 类基金份额和 C 类基金份额分别计算基金份额净值。

本基金投资范围主要为标的指数成份股及备选成份股（含存托凭证，下同），此外，为更好地实现投资目标，本基金可少量投资于部分非成份股（包含创业板、科创板及其他经中国证监会核准或注册上市的股票及存托凭证）、债券（包括国内依法发行和上市交易的国债、央行票据、金融债券、企业债券、公司债券、中期票据、短期融资券、超短期融资券、公开发行的次级债券、政府支持机构债券、政府支持债券、地方政府债券、可转换债券、可交换公司债）、资产支持证券、债券回购、银行存款（包括协议存款、定期存款及其他银行存款）、同业存单、货币市场工具、股指期货、国债期货、股票期权、信用衍生品以及经中国证监会允许基金投资的其他金融工具，但需符合中国证监会的相关规定。本基金将根据法律法规的规定参与转融通证券出借及融资业务。

本基金的投资组合比例为：本基金股票资产占基金资产的比例为 90%-95%，投资于标的指数成份股及其备选成份股（含存托凭证，下同）的比例不低于非现金基金资产的 80%。每个交易日日终在扣除股指期货、国债期货、股票期权合约需缴纳的交易保证金后，基金保留的现金或投资于到期日在一年以内的政府债券的比例合计不低于基金资产净值的 5%，其中现金不包括结算备付金、存出保证金、应收申购款等。股指期货、国债期货、股票期权及其他金融工具的投资比例依照法律法规或监管机构的规定执行。

本基金的业绩比较基准为：中证 1000 指数收益率 \times 95%+商业银行活期存款利率（税后） \times 5%。

本财务报表由本基金的基金管理人景顺长城基金管理有限公司于 2025 年 8 月 27 日批准报出。

6.4.2 会计报表的编制基础

本财务报表系按照财政部颁布的《企业会计准则——基本准则》以及其后颁布及修订的具体会计准则、解释以及《资产管理产品相关会计处理规定》和其他相关规定（统称“企业会计准则”）编制，同时，在信息披露和估值方面，也参考了中国证监会颁布的《中国证券监督管理委员会关于证券投资基金估值业务的指导意见》、《公开募集证券投资基金信息披露管理办法》、《证券投资基金信息披露内容与格式准则》第 3 号《半年度报告的内容与格式》、《证券投资基金信息披露编报规则》第 3 号《会计报表附注的编制及披露》、《证券投资基金信息披露 XBRL 模板第 3 号〈年度报告和中期报告〉》以及中国证监会和中国证券投资基金业协会颁布的其他相关规定。

本财务报表以本基金持续经营为基础列报。

6.4.3 遵循企业会计准则及其他有关规定的声明

本财务报表符合企业会计准则的要求，真实、完整地反映了本基金于 2025 年 6 月 30 日的财务状况以及 2025 年 1 月 1 日至 2025 年 6 月 30 日止期间的经营成果和净资产变动情况。

6.4.4 本报告期所采用的会计政策、会计估计与最近一期年度报告相一致的说明

本基金报告期所采用的会计政策、会计估计与最近一期年度会计报表所采用的会计政策、会计估计一致。

6.4.5 会计政策和会计估计变更以及差错更正的说明

6.4.5.1 会计政策变更的说明

无。

6.4.5.2 会计估计变更的说明

无。

6.4.5.3 差错更正的说明

无。

6.4.6 税项

(1) 增值税及附加

根据财政部、国家税务总局财税[2016]36 号文《关于全面推开营业税改征增值税试点的通知》的规定，经国务院批准，自 2016 年 5 月 1 日起在全国范围内全面推开营业税改征增值税试点，金融业纳入试点范围，由缴纳营业税改为缴纳增值税。对证券投资基金（封闭式证券投资基金，开放式证券投资基金）管理人运用基金买卖股票、债券的转让收入免征增值税；国债、地方政府债利息收入以及金融同业往来利息收入免征增值税；存款利息收入不征收增值税；

根据财政部、国家税务总局财税[2016]46 号文《关于进一步明确全面推开营改增试点金融业有关政策的通知》的规定，金融机构开展的质押式买入返售金融商品业务及持有政策性金融债券取得的利息收入属于金融同业往来利息收入；

根据财政部、国家税务总局财税[2016]70 号文《关于金融机构同业往来等增值税政策的补充通知》的规定，金融机构开展的买断式买入返售金融商品业务、同业存款、同业存单以及持有金融债券取得的利息收入属于金融同业往来利息收入；

根据财政部、国家税务总局财税[2016]140 号文《关于明确金融 房地产开发 教育辅助服务等增值税政策的通知》的规定，本基金运营过程中发生的增值税应税行为，以本基金的基金管理人作为增值税纳税人；

根据财政部、国家税务总局财税[2017]56 号文《关于资管产品增值税有关问题的通知》的规定，证券投资基金的基金管理人运营证券投资基金过程中发生的增值税应税行为，暂适用简易计税方法，按照 3% 的征收率缴纳增值税。对证券投资基金在 2018 年 1 月 1 日前运营过程中发生的增值税应税行为，未缴纳增值税的，不再缴纳；已缴纳增值税的，已纳税额从证券投资基金的基金管理人以后月份的增值税应纳税额中抵减。增值税应税行为的销售额根据财政部、国家税务总局财税[2017]90 号文《关于租入固定资产进项税额抵扣等增值税政策的通知》的规定确定。

增值税附加税包括城市维护建设税、教育费附加和地方教育附加，以实际缴纳的增值税税额为计税依据，分别按 7%、3% 和 2% 的比例缴纳城市维护建设税、教育费附加和地方教育附加。

（2）企业所得税

根据财政部、国家税务总局财税[2004]78 号文《关于证券投资基金税收政策的通知》的规定，自 2004 年 1 月 1 日起，对证券投资基金（封闭式证券投资基金，开放式证券投资基金）管理人运用基金买卖股票、债券的差价收入，继续免征企业所得税；

根据财政部、国家税务总局财税[2008]1 号文《关于企业所得税若干优惠政策的通知》的规定，对证券投资基金从证券市场中取得的收入，包括买卖股票、债券的差价收入，股权的股息、红利收入，债券的利息收入及其他收入，暂不征收企业所得税。

（3）个人所得税

根据财政部、国家税务总局财税[2008]132 号文《财政部、国家税务总局关于储蓄存款利息所得有关个人所得税政策的通知》的规定，自 2008 年 10 月 9 日起，对储蓄存款利息所得暂免征收个人所得税；

根据财政部、国家税务总局、中国证监会财税[2012]85 号文《关于实施上市公司股息红利差别化个人所得税政策有关问题的通知》的规定，自 2013 年 1 月 1 日起，（如有）证券投资基金从公开发行和转让市场取得的上市公司股票，持股期限在 1 个月以内（含 1 个月）的，其股息红利所得全额计入应纳税所得额；持股期限在 1 个月以上至 1 年（含 1 年）的，暂减按 50% 计入应纳税所得额；持股期限超过 1 年的，暂减按 25% 计入应纳税所得额。上述所得统一适用 20% 的税率计征个人所得税；

根据财政部、国家税务总局、中国证监会财税[2015]101 号文《关于上市公司股息红利差别化个人所得税政策有关问题的通知》的规定，自 2015 年 9 月 8 日起，（如有）证券投资基金从公开发行和转让市场取得的上市公司股票，持股期限超过 1 年的，股息红利所得暂免征收个人所得税。

（4）印花税（如适用）

经国务院批准，财政部、国家税务总局研究决定，自 2008 年 4 月 24 日起，调整证券（股票）交易印花税税率，由原先的 3‰调整为 1‰，自 2008 年 9 月 19 日起，调整由出让方按证券（股票）交易印花税税率缴纳印花税，受让方不再征收，税率不变；根据财政部、税务总局公告 2023 年第 39 号《关于减半征收证券交易印花税的公告》的规定，自 2023 年 8 月 28 日起，证券交易印花税实施减半征收。

（5）境外投资

本基金运作过程中如有涉及的境外投资的税项问题，根据财政部、国家税务总局、中国证监会财税[2014]81 号文《关于沪港股票市场交易互联互通机制试点有关税收政策的通知》、财税[2016]127 号文《关于深港股票市场交易互联互通机制试点有关税收政策的通知》及其他境内外相关税务法规的规定和实务操作执行。

6.4.7 重要财务报表项目的说明

6.4.7.1 货币资金

单位：人民币元

项目	本期末 2025 年 6 月 30 日
活期存款	1,383,967.76
等于：本金	1,383,564.10
加：应计利息	403.66
减：坏账准备	-
定期存款	-
等于：本金	-
加：应计利息	-
减：坏账准备	-
其中：存款期限 1 个月以内	-
存款期限 1 个月（含）-3 个月	-
存款期限 3 个月（含）至 1 年	-
存款期限 1 年（含）以上	-
其他存款	7,570,255.88
等于：本金	7,569,998.63
加：应计利息	257.25
减：坏账准备	-
合计	8,954,223.64

注：其他存款为存放在证券经纪商经纪专用证券账户的证券交易结算资金。

6.4.7.2 交易性金融资产

单位：人民币元

项目	本期末 2025 年 6 月 30 日
----	------------------------

		成本	应计利息	公允价值	公允价值变动
股票		67,188,007.15	-	69,433,030.18	2,245,023.03
贵金属投资-金交所黄金合约		-	-	-	-
债券	交易所市场	1,005,670.00	12,706.02	1,018,406.02	30.00
	银行间市场	-	-	-	-
	合计	1,005,670.00	12,706.02	1,018,406.02	30.00
资产支持证券		-	-	-	-
基金		-	-	-	-
其他		-	-	-	-
合计		68,193,677.15	12,706.02	70,451,436.20	2,245,053.03

6.4.7.3 衍生金融资产/负债

6.4.7.3.1 衍生金融资产/负债期末余额

单位：人民币元

项目	本期末 2025 年 6 月 30 日			
	合同/名义 金额	公允价值		备注
		资产	负债	
利率衍生工具	-	-	-	-
货币衍生工具	-	-	-	-
权益衍生工具	3,475,920.00	-	-	-
其中：股指期货投资	3,475,920.00	-	-	-
其他衍生工具	-	-	-	-
合计	3,475,920.00	-	-	-

注：衍生金融资产项下的股指期货投资期末合同/名义金额为初始合约价值。

6.4.7.3.2 期末基金持有的期货合约情况

单位：人民币元

代码	名称	持仓量（买/卖）	合约市值	公允价值变动
IM2509	IM2509	3.00	3,693,360.00	217,440.00
合计				217,440.00
减：可抵销期货暂收款				217,440.00
净额				0.00

注：（1）衍生金融资产项下的股指期货投资净额为 0。在当日无负债结算制度下，结算准备金已

包括所持股指期货合约产生的持仓损益，则衍生金融资产项下的股指期货投资与相关的期货暂收款（结算所得的持仓损益）之间按抵销后的净额为 0。

(2) 买入持仓量以正数表示，卖出持仓量以负数表示。

6.4.7.3.3 期末基金持有的黄金衍生品情况

无。

6.4.7.4 买入返售金融资产

6.4.7.4.1 各项买入返售金融资产期末余额

本基金本报告期末的买入返售金融资产余额为零。

6.4.7.4.2 期末买断式逆回购交易中取得的债券

本基金本报告期末买断式逆回购交易中取得的债券余额为零。

6.4.7.4.3 按预期信用损失一般模型计提减值准备的说明

无。

6.4.7.5 债权投资

6.4.7.5.1 债权投资情况

本基金本报告期末的债权投资余额为零。

6.4.7.5.2 债权投资减值准备计提情况

本基金本报告期末的债权投资余额为零。

6.4.7.6 其他债权投资

6.4.7.6.1 其他债权投资情况

本基金本报告期末的其他债权投资余额为零。

6.4.7.6.2 其他债权投资减值准备计提情况

本基金本报告期末的其他债权投资余额为零。

6.4.7.7 其他权益工具投资

6.4.7.7.1 其他权益工具投资情况

本基金本报告期末的其他权益工具投资余额为零。

6.4.7.7.2 报告期末其他权益工具投资情况

本基金本报告期末的其他权益工具投资余额为零。

6.4.7.8 其他资产

本基金本报告期末的其他资产余额为零。

6.4.7.9 其他负债

单位：人民币元

项目	本期末 2025 年 6 月 30 日
应付券商交易单元保证金	-
应付赎回费	283.61
应付证券出借违约金	-
应付交易费用	-
其中：交易所市场	-
银行间市场	-
应付利息	-
预提费用	70,416.24
其他	3,090.00
合计	73,789.85

6.4.7.10 实收基金

金额单位：人民币元

景顺长城中证 1000 指数增强 A

项目	本期 2025 年 1 月 1 日至 2025 年 6 月 30 日	
	基金份额（份）	账面金额
上年度末	49,740,449.76	49,740,449.76
本期申购	5,146,665.66	5,146,665.66
本期赎回（以“-”号填列）	-16,639,366.56	-16,639,366.56
基金拆分/份额折算前	-	-
基金拆分/份额折算调整	-	-
本期申购	-	-
本期赎回（以“-”号填列）	-	-
本期末	38,247,748.86	38,247,748.86

景顺长城中证 1000 指数增强 C

项目	本期 2025 年 1 月 1 日至 2025 年 6 月 30 日	
	基金份额（份）	账面金额
上年度末	39,666,728.24	39,666,728.24
本期申购	16,048,483.81	16,048,483.81
本期赎回（以“-”号填列）	-27,339,832.27	-27,339,832.27
基金拆分/份额折算前	-	-
基金拆分/份额折算调整	-	-
本期申购	-	-
本期赎回（以“-”号填列）	-	-
本期末	28,375,379.78	28,375,379.78

注：申购含红利再投、转换入份额；赎回含转换出份额。

6.4.7.11 其他综合收益

无。

6.4.7.12 未分配利润

单位：人民币元

景顺长城中证 1000 指数增强 A

项目	已实现部分	未实现部分	未分配利润合计
上年度末	5,567,946.86	-2,702,820.30	2,865,126.56
加：会计政策变更	-	-	-
前期差错更正	-	-	-
其他	-	-	-
本期期初	5,567,946.86	-2,702,820.30	2,865,126.56
本期利润	3,677,362.66	956,412.25	4,633,774.91
本期基金份额交易产生的变动数	-1,811,587.30	534,525.34	-1,277,061.96
其中：基金申购款	759,918.76	-297,368.73	462,550.03
基金赎回款	-2,571,506.06	831,894.07	-1,739,611.99
本期已分配利润	-	-	-
本期末	7,433,722.22	-1,211,882.71	6,221,839.51

景顺长城中证 1000 指数增强 C

项目	已实现部分	未实现部分	未分配利润合计
上年度末	3,995,126.22	-2,156,542.21	1,838,584.01
加：会计政策变更	-	-	-
前期差错更正	-	-	-
其他	-	-	-
本期期初	3,995,126.22	-2,156,542.21	1,838,584.01
本期利润	2,742,225.10	962,348.16	3,704,573.26
本期基金份额交易产生的变动数	-1,628,521.50	285,798.31	-1,342,723.19
其中：基金申购款	2,353,181.29	-1,141,625.96	1,211,555.33
基金赎回款	-3,981,702.79	1,427,424.27	-2,554,278.52
本期已分配利润	-	-	-
本期末	5,108,829.82	-908,395.74	4,200,434.08

6.4.7.13 存款利息收入

单位：人民币元

项目	本期 2025 年 1 月 1 日至 2025 年 6 月 30 日
活期存款利息收入	11,026.48
定期存款利息收入	-
其他存款利息收入	3,862.71
结算备付金利息收入	4,859.96
其他	-
合计	19,749.15

6.4.7.14 股票投资收益

6.4.7.14.1 股票投资收益项目构成

单位：人民币元

项目	本期 2025年1月1日至2025年6月30日
股票投资收益——买卖股票差价收入	6,393,734.36
股票投资收益——赎回差价收入	-
股票投资收益——申购差价收入	-
股票投资收益——证券出借差价收入	-
合计	6,393,734.36

6.4.7.14.2 股票投资收益——买卖股票差价收入

单位：人民币元

项目	本期 2025年1月1日至2025年6月30日
卖出股票成交总额	281,174,361.94
减：卖出股票成本总额	274,501,536.31
减：交易费用	279,091.27
买卖股票差价收入	6,393,734.36

6.4.7.14.3 股票投资收益——证券出借差价收入

无。

6.4.7.15 债券投资收益

6.4.7.15.1 债券投资收益项目构成

单位：人民币元

项目	本期 2025年1月1日至2025年6月30日
债券投资收益——利息收入	6,748.57
债券投资收益——买卖债券（债转股及债券到期兑付）差价收入	15,210.93
债券投资收益——赎回差价收入	-
债券投资收益——申购差价收入	-
合计	21,959.50

6.4.7.15.2 债券投资收益——买卖债券差价收入

单位：人民币元

项目	本期 2025年1月1日至2025年6月30日
卖出债券（债转股及债券到期兑付）成交总额	66,517.70
减：卖出债券（债转股及债券到期兑付）成本总额	51,300.00

减：应计利息总额	4.20
减：交易费用	2.57
买卖债券差价收入	15,210.93

6.4.7.16 资产支持证券投资收益

6.4.7.16.1 资产支持证券投资收益项目构成

无。

6.4.7.16.2 资产支持证券投资收益——买卖资产支持证券差价收入

无。

6.4.7.17 贵金属投资收益

6.4.7.17.1 贵金属投资收益项目构成

无。

6.4.7.17.2 贵金属投资收益——买卖贵金属差价收入

无。

6.4.7.18 衍生工具收益

6.4.7.18.1 衍生工具收益——买卖权证差价收入

无。

6.4.7.18.2 衍生工具收益——其他投资收益

单位：人民币元

项目	本期 2025 年 1 月 1 日至 2025 年 6 月 30 日
股指期货投资收益	-141,842.12

6.4.7.19 股利收益

单位：人民币元

项目	本期 2025 年 1 月 1 日至 2025 年 6 月 30 日
股票投资产生的股利收益	735,280.73
其中：证券出借权益补偿收入	-
基金投资产生的股利收益	-
合计	735,280.73

6.4.7.20 公允价值变动收益

单位：人民币元

项目名称	本期 2025 年 1 月 1 日至 2025 年 6 月 30 日
1. 交易性金融资产	1,666,360.41
股票投资	1,668,160.41

债券投资	-1,800.00
资产支持证券投资	-
基金投资	-
贵金属投资	-
其他	-
2. 衍生工具	252,400.00
权证投资	-
期货投资	252,400.00
3. 其他	-
减：应税金融商品公允价值变动产生的预估增值税	-
合计	1,918,760.41

6.4.7.21 其他收入

单位：人民币元

项目	本期 2025 年 1 月 1 日至 2025 年 6 月 30 日
基金赎回费收入	40,053.38
基金转换费收入	2,179.71
合计	42,233.09

6.4.7.22 信用减值损失

无。

6.4.7.23 其他费用

单位：人民币元

项目	本期 2025 年 1 月 1 日至 2025 年 6 月 30 日
审计费用	10,908.87
信息披露费	59,507.37
证券出借违约金	-
合计	70,416.24

6.4.8 或有事项、资产负债表日后事项的说明

6.4.8.1 或有事项

截至资产负债表日，本基金并无须作披露的或有事项。

6.4.8.2 资产负债表日后事项

截至财务报表报出日，本基金并无须作披露的资产负债表日后事项。

6.4.9 关联方关系

6.4.9.1 本报告期存在控制关系或其他重大利害关系的关联方发生变化的情况

本报告期，与本基金存在控制关系或其他重大利害关系的关联方未发生变化。

6.4.9.2 本报告期与基金发生关联交易的各关联方

关联方名称	与本基金的关系
景顺长城基金管理有限公司	基金管理人、登记机构、基金销售机构
中信建投证券股份有限公司（“中信建投证券”）	基金托管人、基金销售机构
长城证券股份有限公司（“长城证券”）	基金管理人的股东、基金销售机构

注：下述关联交易均在正常业务范围内按一般商业条款订立。

6.4.10 本报告期及上年度可比期间的关联方交易

6.4.10.1 通过关联方交易单元进行的交易

6.4.10.1.1 股票交易

金额单位：人民币元

关联方名称	本期 2025 年 1 月 1 日至 2025 年 6 月 30 日		上年度可比期间 2024 年 1 月 1 日至 2024 年 6 月 30 日	
	成交金额	占当期股票成交总额的比例 (%)	成交金额	占当期股票成交总额的比例 (%)
中信建投证券	521,956,208.72	97.28	1,205,555,975.47	95.60

6.4.10.1.2 权证交易

本基金本报告期及上年度可比期间未通过关联方交易单元进行权证交易。

6.4.10.1.3 应支付关联方的佣金

金额单位：人民币元

关联方名称	本期 2025 年 1 月 1 日至 2025 年 6 月 30 日			
	当期佣金	占当期佣金总量的比例 (%)	期末应付佣金余额	占期末应付佣金总额的比例 (%)
中信建投证券	101,165.30	97.26	-	-
关联方名称	上年度可比期间 2024 年 1 月 1 日至 2024 年 6 月 30 日			
	当期佣金	占当期佣金总量的比例 (%)	期末应付佣金余额	占期末应付佣金总额的比例 (%)
中信建投证券	622,815.11	95.49	-	-

注：（1）上述佣金按协议约定的佣金费率计算，佣金费率由协议签订方参考市场价格确定。

（2）上年度可比期间该类佣金协议的服务范围包括佣金收取方为本基金提供的证券投资研究成果和市场信息服务等。

（3）根据《公开募集证券投资基金证券交易费用管理规定》，本报告期内被动股票型基金不再通过股票交易佣金支付研究服务等其他费用，其他类型基金可以通过股票交易佣金支付研究服

务费用。

6.4.10.2 关联方报酬

6.4.10.2.1 基金管理费

单位：人民币元

项目	本期 2025 年 1 月 1 日至 2025 年 6 月 30 日	上年度可比期间 2024 年 1 月 1 日至 2024 年 6 月 30 日
当期发生的基金应支付的管理费	437,432.71	751,550.76
其中：应支付销售机构的客户维护费	171,484.90	192,383.47
应支付基金管理人的净管理费	265,947.81	559,167.29

注：支付基金管理人的管理人报酬按前一日基金资产净值 1.00%的年费率计提，逐日累计至每月月底，按月支付。其计算公式为：

$$\text{日管理人报酬} = \text{前一日基金资产净值} \times 1.00\% / \text{当年天数}。$$

6.4.10.2.2 基金托管费

单位：人民币元

项目	本期 2025 年 1 月 1 日至 2025 年 6 月 30 日	上年度可比期间 2024 年 1 月 1 日至 2024 年 6 月 30 日
当期发生的基金应支付的托管费	65,614.90	112,732.68

注：支付基金托管人的托管费按前一日基金资产净值 0.15%的年费率计提，逐日累计至每月月底，按月支付。其计算公式为：

$$\text{日托管费} = \text{前一日基金资产净值} \times 0.15\% / \text{当年天数}。$$

6.4.10.2.3 销售服务费

单位：人民币元

获得销售服务费的各关联方名称	本期 2025 年 1 月 1 日至 2025 年 6 月 30 日		
	当期发生的基金应支付的销售服务费		
	景顺长城中证 1000 指数增强 A	景顺长城中证 1000 指数增强 C	合计
景顺长城基金管理有限公司	-	3,546.91	3,546.91
中信建投证券	-	36,882.97	36,882.97
长城证券	-	13.75	13.75
合计	-	40,443.63	40,443.63
获得销售服务费的各关联方	上年度可比期间		

方名称	2024 年 1 月 1 日至 2024 年 6 月 30 日		
	当期发生的基金应支付的销售服务费		
	景顺长城中证 1000 指数增强 A	景顺长城中证 1000 指数增强 C	合计
景顺长城基金管理有限公司	-	106,794.95	106,794.95
中信建投证券	-	56,144.42	56,144.42
长城证券	-	11.20	11.20
合计	-	162,950.57	162,950.57

注：支付基金销售机构的销售服务费按前一日 C 类基金份额的基金资产净值 0.40%的年费率计提，逐日累计至每月月底，按月支付给基金管理人，再由基金管理人计算并支付给各基金销售机构。其计算公式为：

日销售服务费=前一日 C 类基金份额的基金资产净值×0.40%/当年天数。

6.4.10.3 与关联方进行银行间同业市场的债券(含回购)交易

本基金本报告期及上年度可比期间未与关联方进行银行间同业市场的债券（含回购）交易。

6.4.10.4 报告期内转融通证券出借业务发生重大关联交易事项的说明

6.4.10.4.1 与关联方通过约定申报方式进行的适用固定期限费率的证券出借业务的情况

本基金于本报告期及上年度可比期间未与关联方发生转融通证券出借业务交易。

6.4.10.4.2 与关联方通过约定申报方式进行的适用市场化期限费率的证券出借业务的情况

本基金于本报告期及上年度可比期间未与关联方发生转融通证券出借业务交易。

6.4.10.5 各关联方投资本基金的情况

6.4.10.5.1 报告期内基金管理人运用固有资金投资本基金的情况

本基金的基金管理人于本报告期及上年度可比期间均未运用固有资金投资本基金。

6.4.10.5.2 报告期末除基金管理人之外的其他关联方投资本基金的情况

本基金的其他关联方于本报告期末及上年度末均未持有本基金份额。

6.4.10.6 由关联方保管的银行存款余额及当期产生的利息收入

单位：人民币元

关联方名称	本期		上年度可比期间	
	2025 年 1 月 1 日至 2025 年 6 月 30 日		2024 年 1 月 1 日至 2024 年 6 月 30 日	
	期末余额	当期利息收入	期末余额	当期利息收入

中信建投证券- 证券资金账户	6,659,148.76	2,390.58	1,365,277.58	3,760.24
-------------------	--------------	----------	--------------	----------

注：基金托管人中信建投证券受托作为本基金的证券经纪商。上述款项为本基金存放于中信建投证券基金专用证券账户中的证券交易结算资金，按协议约定利率计息。

6.4.10.7 本基金在承销期内参与关联方承销证券的情况

本基金本报告期及上年度可比期间未在承销期内参与关联方承销的证券。

6.4.10.8 其他关联交易事项的说明

无。

6.4.11 利润分配情况

本基金本报告期无利润分配。

6.4.12 期末（2025 年 6 月 30 日）本基金持有的流通受限证券

6.4.12.1 因认购新发/增发证券而于期末持有的流通受限证券

金额单位：人民币元

6.4.12.1.1 受限证券类别：股票										
证券代码	证券名称	成功认购日	受限期	流通受限类型	认购价格	期末估值单价	数量（单位：股）	期末成本总额	期末估值总额	备注
301458	钧崴电子	2025 年 1 月 2 日	6 个月	新股流通受限	10.40	34.11	386	4,014.40	13,166.46	-
301601	惠通科技	2025 年 1 月 8 日	6 个月	新股流通受限	11.80	33.85	316	3,728.80	10,696.60	-
6.4.12.1.2 受限证券类别：债券										
证券代码	证券名称	成功认购日	受限期	流通受限类型	认购价格	期末估值单价	数量（单位：张）	期末成本总额	期末估值总额	备注
118056	路维转债	2025 年 6 月 12 日	1 个月内（含）	新债未上市	100.00	100.01	10	1,000.00	1,000.09	-
118057	甬矽转债	2025 年 6 月 27 日	1 个月内（含）	新债未上市	100.00	100.00	30	3,000.00	3,000.07	-

123257	安克转债	2025 年 6 月 16 日	1 个月内 (含)	新债未上市	100.00	100.01	17	1,700.00	1,700.11	-
--------	------	-----------------	-----------	-------	--------	--------	----	----------	----------	---

注：以上限售股的实际流通日期以上市公司的公告为准。

6.4.12.2 期末持有的暂时停牌等流通受限股票

金额单位：人民币元

股票代码	股票名称	停牌日期	停牌原因	期末估值单价	复牌日期	复牌开盘单价	数量 (股)	期末成本总额	期末估值总额	备注
688313	仕佳光子	2025 年 6 月 30 日	重大事项停牌	38.05	2025 年 7 月 11 日	39.98	1,700	50,686.28	64,685.00	-
600962	国投中鲁	2025 年 6 月 23 日	重大事项停牌	13.43	2025 年 7 月 7 日	14.77	2,100	29,136.04	28,203.00	-

6.4.12.3 期末债券正回购交易中作为抵押的债券

6.4.12.3.1 银行间市场债券正回购

截至本报告期末 2025 年 6 月 30 日止，本基金无因从事银行间市场债券正回购交易形成的卖出回购证券款余额。

6.4.12.3.2 交易所市场债券正回购

截至本报告期末 2025 年 6 月 30 日止，本基金无因从事证券交易所债券正回购交易形成的卖出回购证券款余额。

6.4.12.4 期末参与转融通证券出借业务的证券

本基金本报告期末无参与转融通证券出借业务的证券。

6.4.13 金融工具风险及管理

6.4.13.1 风险管理政策和组织架构

本基金在日常经营活动中由金融工具产生的风险主要包括信用风险、流动性风险及市场风险。本基金管理人制定了政策和程序来识别及分析这些风险，并设定适当的风险限额及内部控制流程，通过可靠的管理及信息系统持续监控上述各类风险。

本基金管理人秉承全面风险管理的理念，将风险管理融入业务中，建立了以风险管理委员会为核心，由风险管理委员会、督察长、法律监察稽核部和相关业务部门构成的风险管理架构体系。

各业务部门负责人为其所在部门的风险管理第一责任人，对本部门业务范围内的风险负有管控和及时报告的义务。员工在其岗位职责范围内承担相应风险管理责任。本基金管理人配备的风险管理人员对投资风险进行独立的监控并及时向管理层汇报。

6.4.13.2 信用风险

信用风险是指基金在交易过程中因交易对手未履行合同责任，或者基金所投资证券的发行人出现违约、拒绝支付到期本息等导致基金资产损失和收益变化的风险。

本基金的投资范围及投资比例符合相关法律法规的要求、相关监管机构的相关规定及本基金的合同要求。本基金管理人通过建立和完善内部信用评级体系和交易对手库，对发行人及债券投资进行内部评级，对交易对手的资信状况进行充分评估、设定授信额度，以控制可能出现的信用风险。本基金的活期银行存款存放在具有托管资格的银行；本基金存放定期存款前，均对交易对手进行信用评估以控制相应的信用风险，因而与银行存款相关的信用风险不重大。本基金在交易所进行的交易均与中国证券登记结算有限责任公司完成证券交收和款项清算，因此违约风险发生的可能性很小；本基金在银行间同业市场仅与达到本基金管理人既定信用政策标准的交易对手进行交易，以控制相应的信用风险。

本基金管理人还通过分散化投资以分散信用风险。本基金投资于一家公司发行的证券市值不超过基金资产净值的 10%，且本基金与由本基金管理人管理的其他基金共同持有一家公司发行的证券，不得超过该证券余额的 10%。

于本报告期末，本基金持有除国债、央行票据、政策性金融债及地方政府债券之外的债券和资产支持证券的账面价值占基金净资产的比例为 0.01%（上年度末：0.00%）。

6.4.13.3 流动性风险

流动性风险，是指基金管理人未能以合理价格及时变现基金资产以支付投资者赎回款项的风险。本基金的流动性风险一方面来自于投资品种所处的交易市场不活跃而带来的变现困难，另一方面来自于基金份额持有人可依据基金合同约定要求赎回其持有的基金份额。

本基金的基金管理人专业审慎、勤勉尽责地管控本基金的流动性风险，全覆盖、多维度的建立以压力测试为核心的流动性风险监测与预警制度，确保本基金组合的资产变现能力与投资者赎回需求匹配与平衡。

6.4.13.3.1 报告期内本基金组合资产的流动性风险分析

本基金的基金管理人在基金运作过程中严格按照《公开募集证券投资基金运作管理办法》及《公开募集开放式证券投资基金流动性风险管理规定》（自 2017 年 10 月 1 日起施行）等法规的要求对本基金组合资产的流动性风险进行管理，通过独立的风险管理部门对本基金的组合持仓集中

度指标、流通受限制的投资品种比例以及组合在短时间内变现能力的综合指标等流动性指标进行持续的监测和分析。

本基金投资于一家公司发行的证券市值不超过基金资产净值的 10%，且本基金与由本基金的基金管理人管理的其他基金共同持有一家上市公司发行的证券不得超过该证券的 10%。由本基金的基金管理人管理的所有开放式基金于开放期内共同持有一家上市公司发行的可流通股票不得超过该上市公司可流通股票的 15%，由本基金的基金管理人管理的全部投资组合持有一家上市公司发行的可流通股票，不得超过该上市公司可流通股票的 30%（完全按照有关指数构成比例进行证券投资的开放式基金及中国证监会认定的特殊投资组合不受该比例限制）。

本基金所持部分证券在证券交易所上市，其余亦可在银行间同业市场交易，部分基金资产流通暂时受限制不能自由转让的情况参见附注 6.4.12。此外，本基金可通过卖出回购金融资产方式借入短期资金应对流动性需求，其上限一般不超过基金持有的债券投资的公允价值。本基金主动投资于流动性受限资产的市值合计不得超过基金资产净值的 15%。

本基金的基金管理人对其管理的所有开放式基金于开放期内，对基金组合资产中 7 个工作日可变现资产的可变现价值进行审慎评估与测算，确保每日确认的净赎回申请不得超过 7 个工作日可变现资产的可变现价值。

同时，本基金的基金管理人通过合理分散逆回购交易的到期日与交易对手的集中度；按照穿透原则对交易对手的财务状况、偿付能力及杠杆水平等进行必要的尽职调查与严格的准入管理，以及对不同的交易对手实施交易额度管理并进行动态调整等措施严格管理本基金从事逆回购交易的流动性风险和交易对手风险。此外，本基金的基金管理人建立了逆回购交易质押品管理制度：根据质押品的资质确定质押率水平；持续监测质押品的风险状况与价值变动以确保质押品按公允价值计算足额；并在与私募类证券资管产品及中国证监会认定的其他主体为交易对手开展逆回购交易时，可接受质押品的资质要求与基金合同约定的投资范围保持一致。

6.4.13.4 市场风险

市场风险是指金融工具的公允价值或未来现金流量因市场价格变动而发生波动的风险，包括利率风险、外汇风险和其他价格风险。本基金管理人通过对不同类型的风险分别设定风险限制，并由独立于投资部门的风险管理人员监控、报告以及定期风险回顾的方法管理投资组合的市场风险。

6.4.13.4.1 利率风险

利率风险是指金融工具的公允价值或未来现金流量因市场利率变动而发生波动的风险。

本基金管理人通过风险管理人员定期监控组合中债券投资部分的利率风险，及时调整投资组

合久期等方法管理利率风险。

下表统计了本基金的利率风险敞口。表中所示为本基金资产及负债的账面价值，并按照合同约定的重新定价日或到期日进行了分类。

6.4.13.4.1.1 利率风险敞口

单位：人民币元

本期末 2025 年 6 月 30 日	1 个月以内	1-3 个月	3 个月-1 年	1-5 年	5 年以上	不计息	合计
资产							
货币资金	8,954,223.64	-	-	-	-	-	8,954,223.64
结算备付金	1,097,860.97	-	-	-	-	-	1,097,860.97
存出保证金	-	-	-	-	-	443,203.20	443,203.20
交易性金融资产	1,012,705.75	-	-	-	5,700.27	69,433,030.18	70,451,436.20
应收申购款	-	-	-	-	-	189,693.28	189,693.28
资产总计	11,064,790.36	-	-	-	5,700.27	70,065,926.66	81,136,417.29
负债							
应付赎回款	-	-	-	-	-	3,930,303.24	3,930,303.24
应付管理人报酬	-	-	-	-	-	65,464.19	65,464.19
应付托管费	-	-	-	-	-	9,819.63	9,819.63
应付销售服务费	-	-	-	-	-	11,638.15	11,638.15
其他负债	-	-	-	-	-	73,789.85	73,789.85
负债总计	-	-	-	-	-	4,091,015.06	4,091,015.06
利率敏感度缺口	11,064,790.36	-	-	-	5,700.27	-	-
上年度末 2024 年 12 月 31 日	1 个月以内	1-3 个月	3 个月-1 年	1-5 年	5 年以上	不计息	合计
资产							
货币资金	27,153,914.37	-	-	-	-	-	27,153,914.37
结算备付金	679,015.09	-	-	-	-	-	679,015.09
存出保证金	-	-	-	-	-	142,939.20	142,939.20
交易性金融资产	-	-	1,007,761.64	-	-	86,814,294.04	87,822,055.68
应收申购款	-	-	-	-	-	290,202.30	290,202.30
资产总计	27,832,929.46	-	1,007,761.64	-	-	87,247,435.54	116,088,126.64
负债							
应付赎回款	-	-	-	-	-	21,815,678.28	21,815,678.28
应付管理人报酬	-	-	-	-	-	102,177.45	102,177.45

应付托管费	-	-	-	-	-	15,326.64	15,326.64
应付销售服务费	-	-	-	-	-	22,027.64	22,027.64
其他负债	-	-	-	-	-	22,028.06	22,028.06
负债总计	-	-	-	-	-	21,977,238.07	21,977,238.07
利率敏感度缺口	27,832,929.46	-1,007,761.64	-	-	-	-	-

6.4.13.4.1.2 利率风险的敏感性分析

假设	除市场利率以外的其他市场变量保持不变		
分析	相关风险变量的变动	对资产负债表日基金资产净值的影响金额（单位：人民币元）	
		本期末（2025 年 6 月 30 日）	上年度末（2024 年 12 月 31 日）
	市场利率上升 25 个基点	-171.03	-1,405.98
	市场利率下降 25 个基点	171.26	1,408.70

6.4.13.4.2 外汇风险

外汇风险是指金融工具的公允价值或未来现金流量因外汇汇率变动而发生波动的风险。本基金的所有资产及负债以人民币计价，因此无重大外汇风险。

6.4.13.4.3 其他价格风险

其他价格风险是指金融工具的公允价值或未来现金流量因除外汇风险和利率风险以外的市场价格变动而发生波动的风险。本基金主要投资于证券交易所上市或银行间同业市场交易的证券，所面临的其他价格风险来源于单个证券发行主体自身经营情况或特殊事项的影响，也可能来源于证券市场整体波动的影响。本基金通过投资组合的分散化降低其它价格风险，并且本基金管理人每日对本基金所持有的证券价格实施监控。

6.4.13.4.3.1 其他价格风险敞口

金额单位：人民币元

项目	本期末 2025 年 6 月 30 日		上年度末 2024 年 12 月 31 日	
	公允价值	占基金资产净值比例（%）	公允价值	占基金资产净值比例（%）
交易性金融资产—股票投资	69,433,030.18	90.12	86,814,294.04	92.25

交易性金融资产—基金投资	-	-	-	-
交易性金融资产—贵金属投资	-	-	-	-
衍生金融资产—权证投资	-	-	-	-
其他	-	-	-	-
合计	69,433,030.18	90.12	86,814,294.04	92.25

注：其他包含在期货交易所交易的期货投资（附注：6.4.7.3）。在当日无负债结算制度下，期货投资与相关的期货暂收款（结算所得的持仓损益）之间按抵销后的净额为 0。

6.4.13.4.3.2 其他价格风险的敏感性分析

假设	除沪深 300 指数以外的其他市场变量保持不变		
分析	相关风险变量的变动	对资产负债表日基金资产净值的影响金额（单位：人民币元）	
		本期末（2025 年 6 月 30 日）	上年度末（2024 年 12 月 31 日）
	沪深 300 指数上升 5%	4,790,656.20	5,051,428.60
	沪深 300 指数下降 5%	-4,790,656.20	-5,051,428.60

6.4.14 公允价值

6.4.14.1 金融工具公允价值计量的方法

公允价值计量结果所属的层次，由对公允价值计量整体而言具有重要意义的输入值所属的最低层次决定：第一层次：相同资产或负债在活跃市场上未经调整的报价；第二层次：除第一层次输入值外相关资产或负债直接或间接可观察的输入值；第三层次：相关资产或负债的不可观察输入值。

6.4.14.2 持续的以公允价值计量的金融工具

6.4.14.2.1 各层次金融工具的公允价值

单位：人民币元

公允价值计量结果所属的层次	本期末 2025 年 6 月 30 日	上年度末 2024 年 12 月 31 日
第一层次	69,316,279.12	86,769,525.29

第二层次	1, 111, 294. 02	1, 007, 761. 64
第三层次	23, 863. 06	44, 768. 75
合计	70, 451, 436. 20	87, 822, 055. 68

6. 4. 14. 2. 2 公允价值所属层次间的重大变动

对于公开市场交易的证券等投资，若出现交易不活跃、非公开发行等情况，本基金不会于交易不活跃期间及限售期间将相关投资的公允价值列入第一层次，并根据估值调整中采用的对公允价值计量整体而言具有重要意义的输入值所属的最低层次，确定相关投资的公允价值应属第二层次或第三层次。

6. 4. 14. 3 非持续的以公允价值计量的金融工具的说明

本基金本报告期末及上年度末均未持有非持续的以公允价值计量的金融工具。

6. 4. 14. 4 不以公允价值计量的金融工具的相关说明

不以公允价值计量的金融资产和负债主要包括应收款项和其他金融负债，其账面价值与公允价值相差很小。

6. 4. 15 有助于理解和分析会计报表需要说明的其他事项

无。

§ 7 投资组合报告

7. 1 期末基金资产组合情况

金额单位：人民币元

序号	项目	金额	占基金总资产的比例 (%)
1	权益投资	69, 433, 030. 18	85. 58
	其中：股票	69, 433, 030. 18	85. 58
2	基金投资	—	—
3	固定收益投资	1, 018, 406. 02	1. 26
	其中：债券	1, 018, 406. 02	1. 26
	资产支持证券	—	—
4	贵金属投资	—	—
5	金融衍生品投资	—	—
6	买入返售金融资产	—	—
	其中：买断式回购的买入返售金融资产	—	—
7	银行存款和结算备付金合计	10, 052, 084. 61	12. 39
8	其他各项资产	632, 896. 48	0. 78
9	合计	81, 136, 417. 29	100. 00

7.2 报告期末按行业分类的股票投资组合

7.2.1 报告期末指数投资按行业分类的境内股票投资组合

代码	行业类别	公允价值（元）	占基金资产净值比例（%）
A	农、林、牧、渔业	209,214.00	0.27
B	采矿业	1,263,388.80	1.64
C	制造业	39,339,718.86	51.06
D	电力、热力、燃气及水生产和供应业	948,099.00	1.23
E	建筑业	481,379.00	0.62
F	批发和零售业	2,165,812.00	2.81
G	交通运输、仓储和邮政业	1,291,506.00	1.68
H	住宿和餐饮业	—	—
I	信息传输、软件和信息技术服务业	7,686,765.85	9.98
J	金融业	1,039,750.40	1.35
K	房地产业	1,372,033.00	1.78
L	租赁和商务服务业	894,188.00	1.16
M	科学研究和技术服务业	559,608.00	0.73
N	水利、环境和公共设施管理业	332,040.00	0.43
O	居民服务、修理和其他服务业	—	—
P	教育	—	—
Q	卫生和社会工作	145,910.00	0.19
R	文化、体育和娱乐业	750,502.00	0.97
S	综合	—	—
	合计	58,479,914.91	75.90

7.2.2 报告期末积极投资按行业分类的境内股票投资组合

代码	行业类别	公允价值（元）	占基金资产净值比例（%）
A	农、林、牧、渔业	—	—
B	采矿业	520,626.00	0.68
C	制造业	7,366,290.17	9.56
D	电力、热力、燃气及水生产和供应业	337,387.00	0.44
E	建筑业	103,246.00	0.13
F	批发和零售业	74,406.50	0.10
G	交通运输、仓储和	233,564.00	0.30

	邮政业		
H	住宿和餐饮业	-	-
I	信息传输、软件和信息技术服务业	1,511,048.40	1.96
J	金融业	134,907.00	0.18
K	房地产业	135,713.00	0.18
L	租赁和商务服务业	133,502.00	0.17
M	科学研究和技术服务业	166,938.20	0.22
N	水利、环境和公共设施管理业	30,873.00	0.04
O	居民服务、修理和其他服务业	-	-
P	教育	-	-
Q	卫生和社会工作	1,917.00	0.00
R	文化、体育和娱乐业	194,507.00	0.25
S	综合	8,190.00	0.01
	合计	10,953,115.27	14.22

7.2.3 报告期末按行业分类的港股通投资股票投资组合

无。

7.3 期末按公允价值占基金资产净值比例大小排序的所有股票投资明细

7.3.1 期末指数投资按公允价值占基金资产净值比例大小排序的所有股票投资明细

金额单位：人民币元

序号	股票代码	股票名称	数量（股）	公允价值（元）	占基金资产净值比例（%）
1	002249	大洋电机	74,600	490,868.00	0.64
2	601126	四方股份	28,600	465,322.00	0.60
3	603005	晶方科技	16,100	457,079.00	0.59
4	002315	焦点科技	9,000	411,210.00	0.53
5	601311	骆驼股份	45,500	410,865.00	0.53
6	002314	南山控股	152,500	401,075.00	0.52
7	300232	洲明科技	53,500	387,340.00	0.50
8	600216	浙江医药	24,800	366,792.00	0.48
9	300113	顺网科技	18,500	365,560.00	0.47
10	688029	南微医学	5,400	364,770.00	0.47
11	603236	移远通信	4,100	351,780.00	0.46
12	300762	上海瀚讯	15,200	343,976.00	0.45
13	300363	博腾股份	20,000	341,600.00	0.44
14	603444	吉比特	1,100	332,145.00	0.43
15	603766	隆鑫通用	25,900	330,484.00	0.43

16	600718	东软集团	33,500	326,625.00	0.42
17	301078	孩子王	24,900	325,443.00	0.42
18	002597	金禾实业	13,700	322,635.00	0.42
19	600866	星湖科技	46,500	321,315.00	0.42
20	605111	新洁能	10,260	315,392.40	0.41
21	600267	海正药业	33,800	312,650.00	0.41
22	688208	道通科技	10,208	312,364.80	0.41
23	603920	世运电路	10,100	308,151.00	0.40
24	300777	中简科技	8,400	304,500.00	0.40
25	601678	滨化股份	73,300	303,462.00	0.39
26	605376	博迁新材	7,900	302,807.00	0.39
27	300456	赛微电子	17,600	302,544.00	0.39
28	600266	城建发展	66,500	301,910.00	0.39
29	300303	聚飞光电	47,200	299,248.00	0.39
30	000902	新洋丰	21,600	298,728.00	0.39
31	603197	保隆科技	7,500	293,025.00	0.38
32	600073	光明肉业	38,400	283,392.00	0.37
33	600572	康恩贝	63,700	279,006.00	0.36
34	002402	和而泰	12,000	278,040.00	0.36
35	300655	晶瑞电材	27,702	277,297.02	0.36
36	002151	北斗星通	9,600	275,424.00	0.36
37	300101	振芯科技	12,000	271,560.00	0.35
38	300850	新强联	7,500	268,650.00	0.35
39	603267	鸿远电子	5,300	266,431.00	0.35
40	601677	明泰铝业	21,400	265,788.00	0.34
41	002701	奥瑞金	44,500	264,775.00	0.34
42	300443	金雷股份	11,500	259,900.00	0.34
43	002948	青岛银行	52,100	259,458.00	0.34
44	300674	宇信科技	8,500	257,465.00	0.33
45	002777	久远银海	14,000	255,640.00	0.33
46	300685	艾德生物	11,800	254,054.00	0.33
47	301029	怡合达	11,000	251,460.00	0.33
48	688343	云天励飞	4,900	242,158.00	0.31
49	600305	恒顺醋业	30,900	238,857.00	0.31
50	688185	康希诺	4,000	238,520.00	0.31
51	002073	软控股份	26,000	231,140.00	0.30
52	002396	星网锐捷	10,100	226,745.00	0.29
53	301031	中熔电气	2,776	221,108.40	0.29
54	603678	火炬电子	5,800	220,574.00	0.29
55	600428	中远海特	34,400	215,000.00	0.28
56	000686	东北证券	28,000	213,640.00	0.28
57	002913	奥士康	7,200	211,752.00	0.27
58	002891	中宠股份	3,400	210,358.00	0.27

59	002668	TCL 智家	21,400	209,078.00	0.27
60	600664	哈药股份	56,800	209,024.00	0.27
61	300226	上海钢联	9,000	205,560.00	0.27
62	300134	大富科技	16,800	205,464.00	0.27
63	600338	西藏珠峰	18,400	204,056.00	0.26
64	300570	太辰光	2,100	202,398.00	0.26
65	603636	南威软件	16,000	202,240.00	0.26
66	002174	游族网络	16,500	200,145.00	0.26
67	002011	盾安环境	17,100	198,360.00	0.26
68	002985	北摩高科	6,500	196,625.00	0.26
69	300768	迪普科技	11,400	195,510.00	0.25
70	002993	奥海科技	4,700	194,909.00	0.25
71	688088	虹软科技	4,000	193,000.00	0.25
72	301526	国际复材	52,700	191,828.00	0.25
73	600771	广誉远	9,500	191,520.00	0.25
74	601515	东峰集团	50,000	191,000.00	0.25
75	002649	博彦科技	13,100	190,343.00	0.25
76	000791	甘肃能源	29,800	190,124.00	0.25
77	001339	智微智能	3,900	188,487.00	0.24
78	603588	高能环境	33,300	187,812.00	0.24
79	600750	江中药业	8,600	187,738.00	0.24
80	600269	赣粤高速	36,800	186,208.00	0.24
81	600710	苏美达	19,300	185,473.00	0.24
82	000156	华数传媒	23,100	183,414.00	0.24
83	002010	传化智联	32,800	183,024.00	0.24
84	600782	新钢股份	51,700	183,018.00	0.24
85	000970	中科三环	15,400	181,258.00	0.24
86	300972	万辰集团	1,000	180,240.00	0.23
87	300027	华谊兄弟	66,800	179,024.00	0.23
88	600064	南京高科	23,200	178,872.00	0.23
89	300666	江丰电子	2,400	177,840.00	0.23
90	600682	南京新百	26,100	175,392.00	0.23
91	002405	四维图新	20,300	173,362.00	0.23
92	300432	富临精工	13,200	172,524.00	0.22
93	688019	安集科技	1,136	172,444.80	0.22
94	603118	共进股份	15,200	171,304.00	0.22
95	600933	爱柯迪	10,600	169,706.00	0.22
96	600100	同方股份	23,400	169,416.00	0.22
97	000600	建投能源	24,200	167,222.00	0.22
98	000915	华特达因	4,700	166,145.00	0.22
99	002468	申通快递	15,500	165,695.00	0.22
100	300470	中密控股	4,500	165,465.00	0.21
101	002239	奥特佳	56,800	164,720.00	0.21

102	688739	成大生物	6,200	163,680.00	0.21
103	688037	芯源微	1,518	162,729.60	0.21
104	300298	三诺生物	7,200	162,648.00	0.21
105	002698	博实股份	10,400	161,616.00	0.21
106	002847	盐津铺子	2,000	160,800.00	0.21
107	688209	英集芯	8,700	160,689.00	0.21
108	002139	拓邦股份	11,600	160,196.00	0.21
109	300236	上海新阳	4,100	159,080.00	0.21
110	002745	木林森	20,100	158,388.00	0.21
111	002545	东方铁塔	17,800	158,242.00	0.21
112	600729	重庆百货	5,300	158,099.00	0.21
113	002036	联创电子	14,600	157,826.00	0.20
114	603383	顶点软件	3,700	156,880.00	0.20
115	688048	长光华芯	2,700	155,898.00	0.20
116	000049	德赛电池	6,800	154,768.00	0.20
117	601606	长城军工	5,300	153,965.00	0.20
118	300738	奥飞数据	7,300	152,789.00	0.20
118	603881	数据港	5,980	152,789.00	0.20
119	002516	旷达科技	29,600	152,440.00	0.20
120	603477	巨星农牧	7,400	152,292.00	0.20
121	603306	华懋科技	3,500	152,250.00	0.20
122	300182	捷成股份	27,400	150,974.00	0.20
123	600728	佳都科技	27,600	150,420.00	0.20
124	002434	万里扬	20,500	150,265.00	0.20
125	603919	金徽酒	8,300	150,230.00	0.19
126	688131	皓元医药	3,100	149,885.00	0.19
127	002075	沙钢股份	25,700	149,574.00	0.19
128	600058	五矿发展	19,200	148,416.00	0.19
129	002212	天融信	19,100	147,070.00	0.19
130	600874	创业环保	24,600	146,862.00	0.19
131	603876	鼎胜新材	16,000	145,440.00	0.19
132	300415	伊之密	7,200	145,080.00	0.19
133	300598	诚迈科技	3,400	144,670.00	0.19
134	300672	国科微	1,700	144,364.00	0.19
135	000676	智度股份	15,800	144,096.00	0.19
136	300026	红日药业	39,000	143,910.00	0.19
137	300133	华策影视	19,100	143,441.00	0.19
138	002681	奋达科技	21,100	142,847.00	0.19
139	603583	捷昌驱动	3,900	142,428.00	0.18
140	002125	湘潭电化	9,800	142,394.00	0.18
141	688484	南芯科技	3,587	141,865.85	0.18
142	688270	臻镭科技	3,000	139,680.00	0.18
143	600420	国药现代	13,000	138,450.00	0.18

144	002215	诺 普 信	13,400	138,422.00	0.18
145	300119	瑞普生物	7,100	137,882.00	0.18
146	000829	天音控股	13,400	136,814.00	0.18
147	000901	航天科技	11,000	136,730.00	0.18
148	300624	万兴科技	2,200	136,510.00	0.18
149	002091	江苏国泰	18,500	134,495.00	0.17
150	300170	汉得信息	7,800	134,238.00	0.17
151	002925	盈趣科技	7,400	133,052.00	0.17
152	603508	思维列控	5,000	132,400.00	0.17
153	601101	昊华能源	18,200	131,768.00	0.17
154	603612	索通发展	7,100	130,498.00	0.17
155	002351	漫步者	9,900	129,888.00	0.17
156	600649	城投控股	30,100	129,129.00	0.17
157	300693	盛弘股份	4,300	128,828.00	0.17
158	002171	楚江新材	13,100	127,463.00	0.17
159	002048	宁波华翔	6,900	127,029.00	0.16
160	688326	经纬恒润	1,421	126,810.04	0.16
161	300035	中科电气	7,500	126,600.00	0.16
162	002099	海翔药业	22,900	125,950.00	0.16
163	688007	光峰科技	8,700	125,802.00	0.16
164	601777	千里科技	14,800	125,652.00	0.16
165	600063	皖维高新	27,400	125,492.00	0.16
166	688289	圣湘生物	6,071	124,334.08	0.16
167	605168	三人行	4,200	123,606.00	0.16
168	300319	麦捷科技	11,500	123,510.00	0.16
169	600761	安徽合力	6,900	122,406.00	0.16
170	600864	哈投股份	20,400	121,788.00	0.16
171	002100	天康生物	19,400	120,086.00	0.16
172	600812	华北制药	19,400	119,892.00	0.16
173	002498	汉缆股份	35,200	118,976.00	0.15
174	002003	伟星股份	10,800	117,828.00	0.15
175	300620	光库科技	2,500	117,775.00	0.15
176	600163	中闽能源	23,000	117,760.00	0.15
177	002747	埃斯顿	5,800	117,392.00	0.15
178	600331	宏达股份	13,400	116,982.00	0.15
179	601369	陕鼓动力	13,300	116,641.00	0.15
180	002881	美格智能	2,500	116,000.00	0.15
181	688123	聚辰股份	1,432	115,977.68	0.15
182	301217	铜冠铜箔	9,200	115,092.00	0.15
183	000690	宝新能源	25,200	114,660.00	0.15
184	300261	雅本化学	16,000	114,400.00	0.15
185	300475	香农芯创	3,200	114,016.00	0.15
186	600757	长江传媒	12,200	113,216.00	0.15

187	002815	崇达技术	9,900	112,167.00	0.15
188	300079	数码视讯	19,100	111,735.00	0.15
189	600640	国脉文化	9,200	111,504.00	0.14
190	301510	固高科技	3,700	111,185.00	0.14
191	601519	大智慧	10,900	111,071.00	0.14
192	000727	冠捷科技	45,700	111,051.00	0.14
193	002154	报喜鸟	29,500	110,920.00	0.14
194	600201	生物股份	13,800	110,676.00	0.14
195	300085	银之杰	2,500	110,150.00	0.14
196	000498	山东路桥	18,700	109,956.00	0.14
197	600301	华锡有色	5,500	109,835.00	0.14
198	000917	电广传媒	14,500	109,620.00	0.14
199	600285	羚锐制药	4,800	108,816.00	0.14
200	002489	浙江永强	29,600	108,336.00	0.14
201	300183	东软载波	6,400	107,584.00	0.14
202	300779	惠城环保	600	107,094.00	0.14
203	600645	中源协和	4,600	106,720.00	0.14
204	603699	纽威股份	3,400	105,978.00	0.14
205	300181	佐力药业	6,100	105,713.00	0.14
206	300633	开立医疗	3,500	104,020.00	0.14
207	300428	立中集团	5,700	103,854.00	0.13
208	688063	派能科技	2,300	103,684.00	0.13
209	600459	贵研铂业	6,600	102,366.00	0.13
210	688630	芯碁微装	1,283	101,831.71	0.13
211	688001	华兴源创	4,000	101,080.00	0.13
212	002675	东诚药业	7,000	100,730.00	0.13
213	300548	长芯博创	1,500	100,155.00	0.13
214	000420	吉林化纤	25,500	99,450.00	0.13
215	603730	岱美股份	17,450	99,290.50	0.13
216	002497	雅化集团	8,700	99,180.00	0.13
217	601827	三峰环境	11,800	99,120.00	0.13
218	300080	易成新能	23,700	99,066.00	0.13
219	002060	广东建工	28,400	98,832.00	0.13
220	002487	大金重工	3,000	98,700.00	0.13
221	300409	道氏技术	5,800	98,252.00	0.13
222	002727	一心堂	6,000	98,040.00	0.13
223	002317	众生药业	6,500	97,565.00	0.13
224	001301	尚太科技	2,000	97,520.00	0.13
225	600033	福建高速	27,500	97,350.00	0.13
226	300244	迪安诊断	6,500	96,850.00	0.13
227	688380	中微半导	3,563	96,557.30	0.13
228	601107	四川成渝	16,000	96,320.00	0.13
229	002484	江海股份	4,700	96,303.00	0.12

230	000029	深深房 A	5,100	95,982.00	0.12
231	603505	金石资源	4,400	95,568.00	0.12
232	001203	大中矿业	10,100	95,445.00	0.12
233	688327	云从科技	6,900	95,151.00	0.12
234	300406	九强生物	6,700	94,805.00	0.12
235	000089	深圳机场	13,700	94,530.00	0.12
236	002096	易普力	7,600	94,316.00	0.12
237	600595	中孚实业	21,500	94,170.00	0.12
238	688083	中望软件	1,460	94,038.60	0.12
239	600531	豫光金铅	12,100	93,654.00	0.12
240	601020	华钰矿业	5,100	92,208.00	0.12
241	002270	华明装备	5,500	92,070.00	0.12
242	002061	浙江交科	23,200	91,872.00	0.12
243	000758	中色股份	18,160	91,344.80	0.12
244	600446	金证股份	4,800	91,056.00	0.12
245	300068	南都电源	5,700	90,744.00	0.12
246	301316	慧博云通	2,100	90,468.00	0.12
247	600478	科力远	14,300	89,375.00	0.12
248	603132	金徽股份	6,700	88,909.00	0.12
249	002245	蔚蓝锂芯	6,900	88,527.00	0.11
250	002611	东方精工	7,300	88,038.00	0.11
251	688306	均普智能	8,900	87,576.00	0.11
252	600179	安通控股	31,700	87,492.00	0.11
253	600850	电科数字	3,600	87,084.00	0.11
254	688116	天奈科技	1,900	86,963.00	0.11
255	300360	炬华科技	5,500	86,625.00	0.11
256	000719	中原传媒	6,900	85,629.00	0.11
257	688559	海目星	2,600	85,540.00	0.11
258	002416	爱施德	7,100	85,342.00	0.11
259	601208	东材科技	9,000	85,320.00	0.11
260	300725	药石科技	2,200	85,140.00	0.11
261	600490	鹏欣资源	19,300	84,727.00	0.11
262	300284	苏交科	9,300	84,630.00	0.11
263	600169	太原重工	34,900	84,458.00	0.11
264	000657	中钨高新	7,100	84,206.00	0.11
265	600559	老白干酒	5,000	83,750.00	0.11
266	601969	海南矿业	11,500	83,375.00	0.11
267	300775	三角防务	3,100	83,266.00	0.11
268	603662	柯力传感	1,300	83,109.00	0.11
269	002126	银轮股份	3,400	82,552.00	0.11
270	002697	红旗连锁	15,400	82,390.00	0.11
271	301069	凯盛新材	5,100	82,161.00	0.11
272	300045	华力创通	4,300	82,087.00	0.11

273	600456	宝钛股份	2,600	81,718.00	0.11
274	000680	山推股份	9,100	81,627.00	0.11
275	300184	力源信息	8,300	81,506.00	0.11
276	603218	日月股份	6,400	81,216.00	0.11
277	000682	东方电子	7,900	80,896.00	0.10
278	300036	超图软件	5,300	80,878.00	0.10
279	300925	法本信息	3,200	80,576.00	0.10
280	600675	中华企业	27,700	79,776.00	0.10
281	600480	凌云股份	6,450	78,496.50	0.10
282	300083	创世纪	9,500	78,090.00	0.10
283	002222	福晶科技	2,280	77,976.00	0.10
284	688690	纳微科技	3,400	77,622.00	0.10
285	300031	宝通科技	3,100	77,593.00	0.10
286	688076	ST 诺泰	2,080	77,417.60	0.10
287	600335	国机汽车	11,900	76,755.00	0.10
288	601778	晶科科技	25,800	76,626.00	0.10
289	002761	浙江建投	8,600	76,282.00	0.10
290	002332	仙琚制药	8,300	76,111.00	0.10
291	300770	新媒股份	1,900	75,981.00	0.10
292	000810	创维数字	6,400	75,392.00	0.10
293	300455	航天智装	5,200	74,880.00	0.10
294	600320	振华重工	17,100	74,727.00	0.10
295	600012	皖通高速	4,400	74,712.00	0.10
296	688279	峰岬科技	400	74,200.00	0.10
297	002960	青鸟消防	7,540	73,665.80	0.10
298	301091	深城交	2,500	73,100.00	0.09
299	600996	贵广网络	8,700	72,558.00	0.09
300	301039	中集车辆	8,900	72,357.00	0.09
301	002456	欧菲光	6,100	72,285.00	0.09
302	002967	广电计量	4,100	72,119.00	0.09
303	600621	华鑫股份	4,700	71,957.00	0.09
304	600961	株冶集团	6,400	71,552.00	0.09
305	000603	盛达资源	4,800	71,472.00	0.09
306	600120	浙江东方	11,600	70,180.00	0.09
307	603100	川仪股份	3,400	70,142.00	0.09
308	600557	康缘药业	4,700	69,466.00	0.09
309	002901	大博医疗	1,900	68,856.00	0.09
310	603171	税友股份	1,600	68,656.00	0.09
311	688586	江航装备	6,099	68,613.75	0.09
312	300088	长信科技	11,500	68,540.00	0.09
313	300705	九典制药	4,400	68,508.00	0.09
314	601890	亚星锚链	6,700	68,273.00	0.09
315	002690	美亚光电	4,000	67,480.00	0.09

316	603530	神马电力	2,600	67,392.00	0.09
317	002612	朗姿股份	4,000	67,360.00	0.09
318	002063	远光软件	11,300	67,235.00	0.09
319	002045	国光电器	4,200	67,032.00	0.09
319	601279	英利汽车	16,800	67,032.00	0.09
320	688766	普冉股份	1,060	66,992.00	0.09
321	603308	应流股份	2,900	66,932.00	0.09
322	603039	泛微网络	1,200	66,840.00	0.09
323	688150	莱特光电	2,700	66,744.00	0.09
324	002947	恒铭达	2,000	66,380.00	0.09
325	300446	航天智造	3,800	65,816.00	0.09
326	300180	华峰超纤	6,900	65,757.00	0.09
327	001914	招商积余	5,300	65,561.00	0.09
328	300166	东方国信	6,000	65,400.00	0.08
329	002324	普利特	6,100	64,843.00	0.08
330	600075	新疆天业	15,200	64,296.00	0.08
331	688018	乐鑫科技	440	64,284.00	0.08
332	000672	上峰水泥	8,100	63,990.00	0.08
333	002928	华夏航空	7,700	63,987.00	0.08
334	688128	中国电研	2,600	63,700.00	0.08
335	000969	安泰科技	4,900	63,112.00	0.08
336	300229	拓尔思	3,400	62,696.00	0.08
337	605020	永和股份	2,700	62,208.00	0.08
338	688332	中科蓝讯	600	61,848.00	0.08
339	600502	安徽建工	13,100	61,570.00	0.08
340	603297	永新光学	700	61,145.00	0.08
341	600641	万业企业	4,400	61,072.00	0.08
342	600882	妙可蓝多	2,000	61,060.00	0.08
343	603063	禾望电气	1,800	60,948.00	0.08
344	300953	震裕科技	600	60,810.00	0.08
345	688400	凌云光	2,200	60,654.00	0.08
346	300723	一品红	1,200	60,144.00	0.08
347	603299	苏盐井神	6,300	59,661.00	0.08
348	688322	奥比中光	1,000	59,010.00	0.08
349	000065	北方国际	5,000	59,000.00	0.08
349	001227	兰州银行	23,600	59,000.00	0.08
350	600575	淮河能源	16,900	58,981.00	0.08
351	000099	中信海直	2,700	58,806.00	0.08
352	600246	万通发展	9,600	58,656.00	0.08
353	600877	电科芯片	4,600	58,328.00	0.08
354	301327	华宝新能	1,120	57,523.20	0.07
355	002539	云图控股	6,000	56,280.00	0.07
356	301171	易点天下	2,100	56,133.00	0.07

357	688403	汇成股份	5,400	56,106.00	0.07
358	300755	华致酒行	2,900	55,970.00	0.07
359	002335	科华数据	1,300	55,484.00	0.07
360	002716	湖南白银	14,200	55,380.00	0.07
361	605296	神农集团	1,800	55,332.00	0.07
362	002626	金达威	2,700	55,242.00	0.07
363	300049	福瑞股份	1,700	55,131.00	0.07
364	605090	九丰能源	2,100	54,201.00	0.07
365	002544	普天科技	2,300	53,935.00	0.07
366	600416	湘电股份	4,000	53,760.00	0.07
367	300323	华灿光电	6,900	52,785.00	0.07
368	301339	通行宝	3,080	52,760.40	0.07
369	300188	国投智能	3,800	52,440.00	0.07
370	000923	河钢资源	3,700	51,208.00	0.07
371	600751	海航科技	15,600	51,168.00	0.07
372	600662	外服控股	10,000	51,100.00	0.07
373	002390	信邦制药	14,500	50,460.00	0.07
374	600997	开滦股份	8,500	50,065.00	0.06
375	300185	通裕重工	17,500	50,050.00	0.06
376	300296	利亚德	8,200	50,020.00	0.06
377	000795	英洛华	4,600	49,956.00	0.06
378	688337	普源精电	1,400	49,938.00	0.06
379	300034	钢研高纳	3,000	49,890.00	0.06
380	002378	章源钨业	6,300	49,833.00	0.06
381	000935	四川双马	2,700	49,194.00	0.06
382	002219	新里程	22,300	49,060.00	0.06
383	603638	艾迪精密	2,800	48,972.00	0.06
384	000813	德展健康	15,200	48,944.00	0.06
385	300596	利安隆	1,700	48,909.00	0.06
386	688127	蓝特光学	1,900	48,849.00	0.06
387	300634	彩讯股份	1,800	48,780.00	0.06
388	000597	东北制药	9,400	48,504.00	0.06
389	300327	中颖电子	2,000	48,440.00	0.06
390	600602	云赛智联	2,400	48,408.00	0.06
391	301268	铭利达	2,600	48,230.00	0.06
392	600550	保变电气	5,600	48,160.00	0.06
393	600993	马应龙	1,700	48,076.00	0.06
394	002127	南极电商	12,100	48,037.00	0.06
395	300776	帝尔激光	900	47,889.00	0.06
396	600211	西藏药业	1,300	47,866.00	0.06
397	300913	兆龙互连	1,020	47,756.40	0.06
398	002588	史丹利	5,400	47,574.00	0.06
399	002275	桂林三金	3,300	47,223.00	0.06

400	688352	硕中科技	4,200	47,166.00	0.06
401	002023	海特高新	4,300	46,526.00	0.06
402	300077	国民技术	1,800	46,080.00	0.06
403	301381	赛维时代	2,300	45,885.00	0.06
404	300820	英杰电气	1,000	45,850.00	0.06
405	300827	上能电气	1,500	45,825.00	0.06
406	300401	花园生物	3,000	45,630.00	0.06
407	688389	普门科技	3,500	45,220.00	0.06
408	002911	佛燃能源	4,400	45,144.00	0.06
409	603327	福蓉科技	4,870	45,047.50	0.06
410	688097	博众精工	1,600	44,656.00	0.06
411	688141	杰华特	1,360	44,308.80	0.06
412	300438	鹏辉能源	1,600	44,176.00	0.06
413	603619	中曼石油	2,200	44,154.00	0.06
414	688372	伟测科技	720	43,488.00	0.06
415	000019	深粮控股	6,500	43,290.00	0.06
416	003021	兆威机电	400	43,260.00	0.06
417	300663	科蓝软件	2,200	43,164.00	0.06
418	002897	意华股份	1,100	42,669.00	0.06
419	603713	密尔克卫	800	42,656.00	0.06
420	600259	广晟有色	800	42,496.00	0.06
421	688515	裕太微	462	42,319.20	0.05
422	002183	怡亚通	9,100	41,951.00	0.05
423	000059	华锦股份	7,700	41,503.00	0.05
424	300393	中来股份	7,200	41,472.00	0.05
425	300253	卫宁健康	3,900	41,340.00	0.05
426	002237	恒邦股份	3,500	41,300.00	0.05
427	003006	百亚股份	1,500	41,070.00	0.05
428	000837	秦川机床	3,400	40,868.00	0.05
429	600186	莲花控股	6,800	40,800.00	0.05
430	688300	联瑞新材	870	40,498.50	0.05
431	688262	国芯科技	1,500	40,005.00	0.05
432	603013	亚普股份	2,300	39,744.00	0.05
433	002302	西部建设	6,800	39,440.00	0.05
434	300618	寒锐钴业	1,100	39,292.00	0.05
435	688498	源杰科技	200	39,000.00	0.05
436	605009	豪悦护理	980	38,984.40	0.05
437	601200	上海环境	4,900	38,906.00	0.05
438	600133	东湖高新	4,300	38,614.00	0.05
439	688686	奥普特	400	38,248.00	0.05
440	688206	概伦电子	1,300	37,804.00	0.05
441	300009	安科生物	4,500	37,665.00	0.05
442	002004	华邦健康	9,000	37,530.00	0.05

443	300151	昌红科技	3,000	36,930.00	0.05
444	688107	安路科技	1,300	36,712.00	0.05
445	000061	农产品	5,700	36,423.00	0.05
446	002204	大连重工	6,100	36,417.00	0.05
447	600963	岳阳林纸	8,200	36,326.00	0.05
448	002488	金固股份	2,600	35,880.00	0.05
449	688333	铂力特	600	35,736.00	0.05
450	301035	润丰股份	600	35,604.00	0.05
451	002807	江阴银行	7,400	35,150.00	0.05
452	688575	亚辉龙	2,400	35,016.00	0.05
453	688146	中船特气	1,200	34,692.00	0.05
454	301047	义翘神州	500	34,050.00	0.04
455	600217	中再资环	7,600	34,048.00	0.04
456	600835	上海机电	1,600	34,000.00	0.04
457	600315	上海家化	1,600	33,712.00	0.04
458	002511	中顺洁柔	5,000	33,600.00	0.04
459	603915	国茂股份	2,300	33,442.00	0.04
460	002226	江南化工	5,700	33,060.00	0.04
461	300821	东岳硅材	4,200	33,012.00	0.04
462	688409	富创精密	600	33,006.00	0.04
463	600210	紫江企业	4,700	32,101.00	0.04
464	601811	新华文轩	2,200	32,054.00	0.04
465	000712	锦龙股份	2,400	31,512.00	0.04
466	300451	创业慧康	5,500	31,075.00	0.04
467	688362	甬矽电子	1,037	30,881.86	0.04
468	300525	博思软件	2,100	30,576.00	0.04
469	601882	海天精工	1,600	30,560.00	0.04
470	603305	旭升集团	2,300	30,015.00	0.04
471	603698	航天工程	1,700	29,954.00	0.04
472	600635	大众公用	7,600	29,640.00	0.04
473	600151	航天机电	4,000	29,160.00	0.04
474	600449	宁夏建材	2,200	28,952.00	0.04
475	688200	华峰测控	200	28,840.00	0.04
476	600458	时代新材	2,100	28,812.00	0.04
477	002706	良信股份	3,200	28,512.00	0.04
478	688596	正帆科技	838	28,424.96	0.04
479	603496	恒为科技	1,100	28,314.00	0.04
480	002583	海能达	2,300	28,313.00	0.04
481	603323	苏农银行	5,040	28,274.40	0.04
482	688408	中信博	600	28,008.00	0.04
483	688536	思瑞浦	200	27,744.00	0.04
484	605507	国邦医药	1,400	27,678.00	0.04
485	600055	万东医疗	1,600	27,648.00	0.04

486	603690	至纯科技	1,100	27,489.00	0.04
487	002518	科士达	1,200	27,108.00	0.04
488	688232	新点软件	900	27,036.00	0.04
489	688252	天德钰	1,100	26,818.00	0.03
490	603025	大豪科技	1,900	26,638.00	0.03
491	000503	国新健康	2,400	25,368.00	0.03
492	600861	北京人力	1,300	25,090.00	0.03
493	600057	厦门象屿	3,500	24,605.00	0.03
494	603533	掌阅科技	1,100	24,541.00	0.03
495	002531	天顺风能	3,400	24,276.00	0.03
496	600389	江山股份	1,300	24,180.00	0.03
497	001236	弘业期货	1,500	23,970.00	0.03
498	600552	凯盛科技	2,100	23,730.00	0.03
499	301363	美好医疗	1,340	23,637.60	0.03
500	600869	远东股份	4,600	23,368.00	0.03
501	002833	弘亚数控	1,400	22,904.00	0.03
502	688696	极米科技	200	22,872.00	0.03
503	000828	东莞控股	2,100	22,449.00	0.03
504	603609	禾丰股份	2,700	22,302.00	0.03
505	002327	富安娜	3,000	22,260.00	0.03
506	000681	视觉中国	1,100	22,154.00	0.03
507	002428	云南锗业	1,100	21,890.00	0.03
508	002326	永太科技	1,700	21,879.00	0.03
509	688351	微电生理	1,100	21,670.00	0.03
510	688776	国光电气	200	21,096.00	0.03
511	000913	钱江摩托	1,400	21,000.00	0.03
512	601500	通用股份	4,400	20,284.00	0.03
513	301207	华兰疫苗	1,200	20,232.00	0.03
514	601801	皖新传媒	2,900	19,807.00	0.03
515	601952	苏垦农发	2,000	19,740.00	0.03
516	300482	万孚生物	900	19,215.00	0.02
517	603083	剑桥科技	400	18,920.00	0.02
518	002959	小熊电器	400	18,576.00	0.02
519	688139	海尔生物	600	18,534.00	0.02
520	600597	光明乳业	2,200	18,502.00	0.02
521	601069	西部黄金	900	18,315.00	0.02
522	002651	利君股份	1,500	18,030.00	0.02
523	601137	博威合金	1,000	17,790.00	0.02
524	002158	汉钟精机	1,000	17,380.00	0.02
525	300416	苏试试验	1,200	17,196.00	0.02
526	000581	威孚高科	900	17,046.00	0.02
527	301087	可孚医疗	500	16,600.00	0.02
528	600123	兰花科创	2,500	16,300.00	0.02

529	603866	桃李面包	3,000	16,200.00	0.02
530	002705	新宝股份	1,100	16,170.00	0.02
531	605123	派克新材	200	15,580.00	0.02
532	600986	浙文互联	1,900	15,523.00	0.02
533	600548	深高速	1,400	14,658.00	0.02
534	601702	华峰铝业	900	14,301.00	0.02
535	300100	双林股份	300	14,124.00	0.02
536	600633	浙数文化	1,000	13,840.00	0.02
537	600783	鲁信创投	1,100	13,750.00	0.02
538	603456	九洲药业	900	13,689.00	0.02
539	301458	钧崴电子	386	13,166.46	0.02
540	603027	千禾味业	1,100	12,771.00	0.02
541	603328	依顿电子	1,300	12,753.00	0.02
542	300870	欧陆通	100	12,650.00	0.02
543	002292	奥飞娱乐	1,300	12,636.00	0.02
544	301558	三态股份	1,400	12,614.00	0.02
545	601900	南方传媒	800	12,512.00	0.02
546	002192	融捷股份	400	12,256.00	0.02
547	601869	长飞光纤	300	12,216.00	0.02
548	002635	安洁科技	900	12,186.00	0.02
549	300257	开山股份	1,200	12,084.00	0.02
550	603997	继峰股份	900	11,736.00	0.02
551	002243	力合科创	1,400	11,424.00	0.01
552	688336	三生国健	200	10,848.00	0.01
553	688166	博瑞医药	200	10,742.00	0.01
554	603220	中贝通信	500	10,735.00	0.01
555	002400	省广集团	1,400	10,696.00	0.01
556	301219	腾远钴业	200	10,624.00	0.01
557	603883	老百姓	500	10,505.00	0.01
558	300613	富瀚微	200	9,776.00	0.01
559	603103	横店影视	600	9,630.00	0.01
560	002895	川恒股份	400	9,024.00	0.01
561	688432	有研硅	800	8,832.00	0.01
562	603108	润达医疗	500	8,830.00	0.01
563	301291	明阳电气	200	8,230.00	0.01
564	300102	乾照光电	700	8,099.00	0.01
565	002149	西部材料	400	7,940.00	0.01
566	000028	国药一致	300	7,479.00	0.01
567	603128	华贸物流	1,200	7,440.00	0.01
568	000552	甘肃能化	3,000	7,410.00	0.01
569	001337	四川黄金	300	7,269.00	0.01
570	301155	海力风电	100	7,190.00	0.01
571	300726	宏达电子	200	7,150.00	0.01

572	600313	农发种业	1,100	6,886.00	0.01
573	603227	雪峰科技	800	6,704.00	0.01
574	002242	九阳股份	700	6,650.00	0.01
575	002254	泰和新材	600	6,468.00	0.01
576	601222	林洋能源	1,100	6,270.00	0.01
577	300638	广和通	200	5,726.00	0.01
578	301095	广立微	100	5,624.00	0.01
579	600776	东方通信	500	5,570.00	0.01
580	300687	赛意信息	200	5,556.00	0.01
581	600323	瀚蓝环境	200	4,870.00	0.01
582	000860	顺鑫农业	300	4,665.00	0.01
583	301090	华润材料	600	4,518.00	0.01
584	002979	雷赛智能	100	4,428.00	0.01
585	000628	高新发展	100	4,253.00	0.01
586	600158	中体产业	500	4,215.00	0.01
587	601609	金田股份	600	4,206.00	0.01
588	688503	聚和材料	100	4,139.00	0.01
589	002867	周大生	300	3,954.00	0.01
590	600477	杭萧钢构	1,400	3,710.00	0.00
591	603337	杰克股份	100	3,588.00	0.00
592	603358	华达科技	100	3,311.00	0.00
593	002053	云南能投	300	3,303.00	0.00
594	002906	华阳集团	100	3,251.00	0.00
595	600780	通宝能源	500	2,965.00	0.00
596	601022	宁波远洋	300	2,961.00	0.00
597	603393	新天然气	100	2,895.00	0.00
598	002605	姚记科技	100	2,790.00	0.00
599	600827	百联股份	300	2,742.00	0.00
600	002020	京新药业	200	2,610.00	0.00
601	601326	秦港股份	700	2,261.00	0.00
602	600252	中恒集团	800	2,024.00	0.00
603	300348	长亮科技	100	1,739.00	0.00
604	000048	京基智农	100	1,590.00	0.00
605	002737	葵花药业	100	1,572.00	0.00
606	000885	城发环境	100	1,332.00	0.00
607	600651	飞乐音响	100	450.00	0.00

7.3.2 期末积极投资按公允价值占基金资产净值比例大小排序的所有股票投资明细

金额单位：人民币元

序号	股票代码	股票名称	数量（股）	公允价值（元）	占基金资产净值比例（%）
1	002624	完美世界	17,300	262,441.00	0.34
2	000528	柳 工	21,600	207,576.00	0.27
3	002284	亚太股份	18,600	205,530.00	0.27
4	601168	西部矿业	10,900	181,267.00	0.24

5	300207	欣旺达	8,900	178,534.00	0.23
6	300627	华测导航	4,720	165,200.00	0.21
7	300231	银信科技	13,000	160,030.00	0.21
8	300573	兴齐眼药	2,920	151,226.80	0.20
9	300708	聚灿光电	11,300	135,600.00	0.18
10	002155	湖南黄金	7,020	125,307.00	0.16
11	002206	海利得	23,700	121,107.00	0.16
12	301221	光庭信息	2,300	119,531.00	0.16
13	300684	中石科技	4,900	117,012.00	0.15
14	300447	全信股份	7,000	109,690.00	0.14
15	000039	中集集团	13,900	109,254.00	0.14
16	002414	高德红外	10,500	107,625.00	0.14
17	300990	同飞股份	2,100	104,790.00	0.14
18	600027	华电国际	18,700	102,289.00	0.13
19	300365	恒华科技	15,200	100,168.00	0.13
20	300994	久祺股份	6,400	100,096.00	0.13
21	300787	海能实业	7,180	99,443.00	0.13
22	002202	金风科技	9,600	98,400.00	0.13
23	300737	科顺股份	20,300	97,846.00	0.13
24	600482	中国动力	4,200	96,894.00	0.13
25	603466	风语筑	9,600	96,864.00	0.13
26	600352	浙江龙盛	9,300	94,488.00	0.12
27	603087	甘李药业	1,700	93,126.00	0.12
28	600578	京能电力	20,500	92,045.00	0.12
29	300115	长盈精密	4,300	92,020.00	0.12
30	000415	渤海租赁	27,600	91,908.00	0.12
31	002345	潮宏基	6,000	87,780.00	0.11
32	605365	立达信	5,900	86,907.00	0.11
33	300623	捷捷微电	2,800	83,440.00	0.11
34	300866	安克创新	700	79,520.00	0.10
35	000957	中通客车	7,000	76,510.00	0.10
36	002263	大东南	17,700	73,101.00	0.09
37	300741	华宝股份	3,700	69,893.00	0.09
38	300369	绿盟科技	8,700	67,599.00	0.09
39	600489	中金黄金	4,600	67,298.00	0.09
40	600143	金发科技	6,500	67,015.00	0.09
41	688313	仕佳光子	1,700	64,685.00	0.08
42	301080	百普赛斯	900	64,377.00	0.08
43	300317	珈伟新能	15,400	63,756.00	0.08
44	002446	盛路通信	8,600	63,468.00	0.08
45	301328	维峰电子	1,500	63,225.00	0.08
46	688258	卓易信息	1,300	62,959.00	0.08
47	688220	翱捷科技	800	62,640.00	0.08

48	002797	第一创业	8,800	62,304.00	0.08
49	000823	超声电子	5,200	61,620.00	0.08
50	688095	福昕软件	900	61,119.00	0.08
51	688318	财富趋势	520	59,758.40	0.08
52	603138	海量数据	4,100	59,122.00	0.08
53	601098	中南传媒	4,500	59,040.00	0.08
54	002156	通富微电	2,300	58,926.00	0.08
55	600171	上海贝岭	1,700	58,225.00	0.08
56	600801	华新水泥	4,900	58,016.00	0.08
57	000999	华润三九	1,850	57,868.00	0.08
58	600207	安彩高科	12,100	57,596.00	0.07
59	688290	景业智能	1,100	57,332.00	0.07
60	688066	航天宏图	2,900	56,782.00	0.07
61	600166	福田汽车	20,900	56,639.00	0.07
62	002532	天山铝业	6,800	56,508.00	0.07
63	002349	精华制药	7,800	56,082.00	0.07
64	601218	吉鑫科技	13,600	55,896.00	0.07
65	688027	国盾量子	200	55,002.00	0.07
66	300802	矩子科技	2,900	54,636.00	0.07
67	600685	中船防务	2,000	54,380.00	0.07
68	002057	中钢天源	5,700	52,953.00	0.07
69	300383	光环新网	3,700	52,910.00	0.07
70	603966	法兰泰克	5,500	51,040.00	0.07
71	301367	瑞迈特	600	50,460.00	0.07
72	300981	中红医疗	4,210	50,393.70	0.07
73	301302	华如科技	1,800	49,518.00	0.06
74	300706	阿石创	2,100	48,300.00	0.06
75	603186	华正新材	1,600	48,288.00	0.06
76	601608	中信重工	11,000	48,070.00	0.06
77	002262	恩华药业	2,300	47,794.00	0.06
78	002445	中南文化	18,300	46,665.00	0.06
79	688031	星环科技	1,000	46,630.00	0.06
80	300785	值得买	1,400	44,562.00	0.06
81	603565	中谷物流	4,600	43,930.00	0.06
82	000878	云南铜业	3,400	43,248.00	0.06
83	601991	大唐发电	13,600	43,112.00	0.06
84	688311	盟升电子	1,000	43,050.00	0.06
85	688787	海天瑞声	400	42,472.00	0.06
86	601886	江河集团	6,900	42,435.00	0.06
87	002353	杰瑞股份	1,200	42,000.00	0.05
88	300662	科锐国际	1,400	41,594.00	0.05
89	600491	龙元建设	11,300	41,584.00	0.05
90	002837	英维克	1,398	41,534.58	0.05

91	600377	宁沪高速	2,700	41,418.00	0.05
92	600582	天地科技	6,800	40,732.00	0.05
93	600325	华发股份	8,300	40,421.00	0.05
94	002153	石基信息	4,600	39,836.00	0.05
95	000513	丽珠集团	1,100	39,644.00	0.05
96	688114	华大智造	600	38,898.00	0.05
97	002120	韵达股份	5,800	38,860.00	0.05
98	603105	芯能科技	4,700	38,634.00	0.05
99	688271	联影医疗	300	38,322.00	0.05
100	688660	电气风电	4,400	38,192.00	0.05
101	688233	神工股份	1,200	38,124.00	0.05
102	300735	光弘科技	1,500	37,650.00	0.05
103	688668	鼎通科技	600	37,476.00	0.05
104	300835	龙磁科技	900	37,467.00	0.05
105	002739	万达电影	3,200	36,576.00	0.05
106	002008	大族激光	1,500	36,555.00	0.05
107	002028	思源电气	500	36,455.00	0.05
108	605305	中际联合	1,300	36,114.00	0.05
109	002585	双星新材	6,600	36,036.00	0.05
110	688520	神州细胞	600	35,910.00	0.05
111	000951	中国重汽	2,000	35,160.00	0.05
112	002286	保龄宝	3,100	35,123.00	0.05
113	002318	久立特材	1,500	35,085.00	0.05
114	688608	恒玄科技	100	34,798.00	0.05
115	300024	机器人	2,000	34,360.00	0.04
116	300098	高新兴	6,600	34,320.00	0.04
117	300643	万通智控	1,600	34,208.00	0.04
118	002988	豪美新材	900	34,200.00	0.04
119	688508	芯朋微	600	33,492.00	0.04
120	002436	兴森科技	2,500	33,100.00	0.04
121	600694	大商股份	1,770	32,833.50	0.04
122	600732	爱旭股份	2,500	32,750.00	0.04
123	603367	辰欣药业	2,300	32,246.00	0.04
124	601456	国联民生	3,100	32,085.00	0.04
125	601579	会稽山	1,600	31,856.00	0.04
126	002128	电投能源	1,600	31,648.00	0.04
127	600938	中国海油	1,200	31,332.00	0.04
128	002926	华西证券	3,500	31,290.00	0.04
129	002600	领益智造	3,600	30,924.00	0.04
130	002851	麦格米特	600	30,084.00	0.04
131	000426	兴业银锡	1,900	30,020.00	0.04
132	002562	兄弟科技	6,000	29,280.00	0.04
133	300308	中际旭创	200	29,172.00	0.04

134	688499	利元亨	700	29,127.00	0.04
135	300647	超频三	4,400	28,468.00	0.04
136	688315	诺禾致源	2,000	28,240.00	0.04
137	000988	华工科技	600	28,206.00	0.04
138	600962	国投中鲁	2,100	28,203.00	0.04
139	600418	江淮汽车	700	28,063.00	0.04
140	002734	利民股份	1,500	27,450.00	0.04
141	300278	华昌达	5,000	27,300.00	0.04
142	002298	中电鑫龙	4,000	27,160.00	0.04
143	000006	深振业 A	4,200	27,090.00	0.04
144	688636	智明达	792	26,761.68	0.03
145	000598	兴蓉环境	3,700	26,677.00	0.03
146	000066	中国长城	1,800	26,640.00	0.03
147	688238	和元生物	4,200	26,040.00	0.03
148	603990	麦迪科技	1,600	26,000.00	0.03
149	002664	信质集团	1,400	25,858.00	0.03
150	002852	道道全	2,700	25,812.00	0.03
151	600084	中信尼雅	4,600	25,576.00	0.03
152	688261	东微半导	600	24,750.00	0.03
153	603187	海容冷链	2,100	24,696.00	0.03
154	300869	康泰医学	1,700	24,378.00	0.03
155	688401	路维光电	700	24,290.00	0.03
156	603386	骏亚科技	1,900	24,035.00	0.03
157	000922	佳电股份	2,100	23,898.00	0.03
158	000521	长虹美菱	3,400	23,596.00	0.03
159	688235	百济神州	100	23,364.00	0.03
160	688588	凌志软件	1,600	23,312.00	0.03
161	300894	火星人	1,800	23,094.00	0.03
162	001696	宗申动力	1,000	22,450.00	0.03
163	688305	科德数控	390	21,765.90	0.03
164	688663	新风光	800	21,560.00	0.03
165	002933	新兴装备	600	21,432.00	0.03
166	603809	豪能股份	1,400	21,420.00	0.03
167	688179	阿拉丁	1,680	21,369.60	0.03
168	600609	金杯汽车	4,000	21,160.00	0.03
169	002121	科陆电子	4,200	21,000.00	0.03
170	000975	山金国际	1,100	20,834.00	0.03
171	000807	云铝股份	1,300	20,774.00	0.03
172	300857	协创数据	240	20,654.40	0.03
173	002483	润邦股份	3,300	20,625.00	0.03
174	000921	海信家电	800	20,560.00	0.03
175	603011	合锻智能	1,300	20,254.00	0.03
176	603630	拉芳家化	900	20,178.00	0.03

177	002625	光启技术	500	19,990.00	0.03
178	000933	神火股份	1,200	19,968.00	0.03
179	002102	能特科技	6,300	19,908.00	0.03
180	300911	亿田智能	450	19,107.00	0.02
181	002367	康力电梯	2,700	18,981.00	0.02
182	000720	新能泰山	5,400	18,846.00	0.02
183	688205	德科立	300	18,807.00	0.02
184	300271	华宇软件	2,200	17,952.00	0.02
185	300502	新易盛	140	17,782.80	0.02
186	688089	嘉必优	700	17,605.00	0.02
187	688368	晶丰明源	200	17,566.00	0.02
188	600988	赤峰黄金	700	17,416.00	0.02
189	300648	星云股份	500	17,280.00	0.02
190	300825	阿尔特	1,500	16,215.00	0.02
191	601615	明阳智能	1,400	16,086.00	0.02
192	002330	得利斯	3,500	16,030.00	0.02
193	601918	新集能源	2,400	15,504.00	0.02
194	600683	京投发展	4,000	15,400.00	0.02
195	002542	中化岩土	4,500	15,390.00	0.02
196	603618	杭电股份	2,500	15,250.00	0.02
197	000404	长虹华意	2,100	14,910.00	0.02
198	300324	旋极信息	3,400	14,790.00	0.02
199	688112	鼎阳科技	400	14,788.00	0.02
200	000429	粤高速 A	1,100	14,663.00	0.02
201	600501	航天晨光	700	14,343.00	0.02
202	000803	山高环能	2,300	14,168.00	0.02
203	002273	水晶光电	700	13,979.00	0.02
204	601298	青岛港	1,600	13,904.00	0.02
205	600626	申达股份	3,800	13,794.00	0.02
206	600770	综艺股份	2,600	13,780.00	0.02
207	002515	金字火腿	2,300	13,478.00	0.02
208	300081	恒信东方	1,900	13,452.00	0.02
209	688676	金盘科技	400	13,380.00	0.02
210	603527	众源新材	1,200	13,044.00	0.02
211	688339	亿华通	600	12,810.00	0.02
212	000026	飞亚达	800	12,656.00	0.02
213	600498	烽火通信	600	12,618.00	0.02
214	688526	科前生物	800	12,464.00	0.02
215	603665	康隆达	500	12,390.00	0.02
216	300355	蒙草生态	2,900	12,325.00	0.02
217	603939	益丰药房	500	12,235.00	0.02
218	000402	金融街	4,200	11,844.00	0.02
219	002256	兆新股份	5,000	11,750.00	0.02

220	600875	东方电气	700	11,718.00	0.02
221	600650	锦江在线	700	10,906.00	0.01
222	600312	平高电气	700	10,773.00	0.01
223	301601	惠通科技	316	10,696.60	0.01
224	603535	嘉诚国际	1,000	10,640.00	0.01
225	002246	北化股份	700	10,234.00	0.01
226	688213	思特威	100	10,222.00	0.01
227	603075	热威股份	500	9,995.00	0.01
228	000559	万向钱潮	1,300	9,945.00	0.01
229	002380	科远智慧	400	9,780.00	0.01
230	002244	滨江集团	1,000	9,750.00	0.01
231	600873	梅花生物	900	9,621.00	0.01
232	002672	东江环保	2,100	9,555.00	0.01
233	301270	汉仪股份	200	9,532.00	0.01
234	603936	博敏电子	1,000	9,430.00	0.01
235	300041	回天新材	1,000	9,420.00	0.01
236	300255	常山药业	200	9,322.00	0.01
237	000536	华映科技	2,100	9,282.00	0.01
238	600053	九鼎投资	600	9,228.00	0.01
239	000543	皖能电力	1,300	9,100.00	0.01
240	001322	箭牌家居	1,000	8,450.00	0.01
241	600620	天宸股份	1,500	8,190.00	0.01
242	600800	渤海化学	1,900	7,999.00	0.01
243	600619	海立股份	700	7,987.00	0.01
244	600724	宁波富达	1,600	7,280.00	0.01
245	688197	首药控股	200	7,240.00	0.01
246	300497	富祥药业	800	7,192.00	0.01
247	300458	全志科技	179	7,104.51	0.01
248	603529	爱玛科技	200	6,880.00	0.01
249	300292	吴通控股	1,400	6,818.00	0.01
250	603298	杭叉集团	300	6,285.00	0.01
251	600885	宏发股份	280	6,246.80	0.01
252	603989	艾华集团	400	6,160.00	0.01
253	600376	首开股份	2,500	6,125.00	0.01
254	002356	赫美集团	2,000	6,120.00	0.01
255	300222	科大智能	600	6,114.00	0.01
256	002453	华软科技	1,000	6,100.00	0.01
257	300403	汉字集团	400	6,076.00	0.01
258	300206	理邦仪器	500	6,010.00	0.01
259	002735	王子新材	400	5,924.00	0.01
260	000639	西王食品	1,800	5,796.00	0.01
261	600496	精工钢构	1,800	5,760.00	0.01
262	600160	巨化股份	200	5,736.00	0.01

263	600495	晋西车轴	1,100	5,500.00	0.01
264	002642	荣联科技	700	5,467.00	0.01
265	605136	丽人丽妆	500	5,375.00	0.01
266	002025	航天电器	100	5,141.00	0.01
267	002678	珠江钢琴	1,000	5,140.00	0.01
268	603969	银龙股份	700	5,131.00	0.01
269	000726	鲁泰 A	800	5,072.00	0.01
270	300973	立高食品	100	4,877.00	0.01
271	603179	新泉股份	100	4,697.00	0.01
272	300700	岱勒新材	400	4,504.00	0.01
273	601002	晋亿实业	900	4,437.00	0.01
274	300266	兴源环境	1,500	4,380.00	0.01
275	002463	沪电股份	100	4,258.00	0.01
276	000572	海马汽车	900	3,996.00	0.01
277	600203	福日电子	400	3,744.00	0.00
278	002866	传艺科技	200	3,678.00	0.00
279	603519	立霸股份	300	3,648.00	0.00
280	600184	光电股份	200	3,512.00	0.00
281	600707	彩虹股份	500	3,230.00	0.00
282	600386	北巴传媒	700	3,199.00	0.00
283	600708	光明地产	900	3,087.00	0.00
284	300659	中孚信息	200	2,908.00	0.00
285	300072	海新能科	800	2,824.00	0.00
286	600990	四创电子	100	2,804.00	0.00
287	605589	圣泉集团	100	2,775.00	0.00
288	300656	民德电子	100	2,673.00	0.00
289	600817	宇通重工	200	2,368.00	0.00
290	000818	航锦科技	100	2,250.00	0.00
291	300082	奥克股份	300	2,238.00	0.00
292	603707	健友股份	200	2,230.00	0.00
293	300871	回盛生物	100	2,090.00	0.00
294	300420	五洋自控	600	2,064.00	0.00
295	603098	森特股份	200	2,038.00	0.00
296	002666	德联集团	400	2,036.00	0.00
297	300251	光线传媒	100	2,027.00	0.00
298	600981	汇鸿集团	700	1,988.00	0.00
299	002903	宇环数控	100	1,959.00	0.00
300	301267	华夏眼科	100	1,917.00	0.00
301	002786	银宝山新	200	1,844.00	0.00
302	300982	苏文电能	100	1,799.00	0.00
303	000560	我爱我家	600	1,782.00	0.00
304	000507	珠海港	300	1,647.00	0.00
305	002285	世联行	600	1,368.00	0.00

306	002030	达安基因	200	1,210.00	0.00
307	002551	尚荣医疗	300	1,128.00	0.00
308	603363	傲农生物	200	720.00	0.00
309	000510	新金路	100	509.00	0.00
310	601339	百隆东方	100	472.00	0.00
311	300091	金通灵	100	299.00	0.00

7.4 报告期内股票投资组合的重大变动

7.4.1 累计买入金额超出期初基金资产净值 2%或前 20 名的股票明细

金额单位：人民币元

序号	股票代码	股票名称	本期累计买入金额	占期初基金资产净值比例(%)
1	000528	柳 工	1,117,531.00	1.19
2	601126	四方股份	990,616.00	1.05
3	300113	顺网科技	917,847.00	0.98
4	688608	恒玄科技	855,541.73	0.91
5	603766	隆鑫通用	835,237.00	0.89
6	002649	博彦科技	812,163.00	0.86
7	000791	甘肃能源	806,622.00	0.86
8	688088	虹软科技	786,755.83	0.84
9	300432	富临精工	767,171.00	0.82
10	002270	华明装备	754,714.00	0.80
11	300232	洲明科技	751,988.00	0.80
12	301078	孩子王	743,828.00	0.79
13	002597	金禾实业	736,736.00	0.78
14	300303	聚飞光电	725,331.00	0.77
15	002851	麦格米特	706,844.00	0.75
16	600063	皖维高新	697,052.00	0.74
17	300170	汉得信息	687,354.00	0.73
18	002048	宁波华翔	687,192.00	0.73
19	000600	建投能源	682,674.00	0.73
20	603236	移远通信	678,744.00	0.72

注：买入金额为成交金额（成交单价乘以成交数量），未考虑相关交易费用。

7.4.2 累计卖出金额超出期初基金资产净值 2%或前 20 名的股票明细

金额单位：人民币元

序号	股票代码	股票名称	本期累计卖出金额	占期初基金资产净值比例(%)
1	000528	柳 工	1,419,384.00	1.51
2	300113	顺网科技	1,244,500.00	1.32
3	603612	索通发展	1,133,104.00	1.20
4	603766	隆鑫通用	1,085,403.00	1.15
5	300170	汉得信息	1,054,577.00	1.12
6	002212	天融信	1,048,144.00	1.11

7	300627	华测导航	1,022,209.00	1.09
8	601126	四方股份	982,856.00	1.04
9	002550	千红制药	973,464.00	1.03
10	000951	中国重汽	940,433.00	1.00
11	688372	伟测科技	929,282.50	0.99
12	300432	富临精工	926,593.00	0.98
13	300772	运达股份	912,909.60	0.97
14	002139	拓邦股份	911,571.00	0.97
15	688608	恒玄科技	904,613.98	0.96
16	600718	东软集团	892,025.00	0.95
17	300346	南大光电	879,806.40	0.93
18	605589	圣泉集团	869,507.00	0.92
19	002270	华明装备	861,528.00	0.92
20	600210	紫江企业	848,553.00	0.90

注：卖出金额为成交金额（成交单价乘以成交数量），未考虑相关交易费用。

7.4.3 买入股票的成本总额及卖出股票的收入总额

单位：人民币元

买入股票成本（成交）总额	255,452,112.04
卖出股票收入（成交）总额	281,174,361.94

注：买入股票的成本总额及卖出股票的收入总额均为买卖股票成交金额（成交单价乘以成交数量），未考虑相关交易费用。

7.5 期末按债券品种分类的债券投资组合

金额单位：人民币元

序号	债券品种	公允价值	占基金资产净值比例（%）
1	国家债券	1,012,705.75	1.31
2	央行票据	—	—
3	金融债券	—	—
	其中：政策性金融债	—	—
4	企业债券	—	—
5	企业短期融资券	—	—
6	中期票据	—	—
7	可转债（可交换债）	5,700.27	0.01
8	同业存单	—	—
9	其他	—	—
10	合计	1,018,406.02	1.32

7.6 期末按公允价值占基金资产净值比例大小排序的前五名债券投资明细

金额单位：人民币元

序号	债券代码	债券名称	数量（张）	公允价值	占基金资产净值比例（%）
1	019749	24 国债 15	10,000	1,012,705.75	1.31
2	118057	甬矽转债	30	3,000.07	0.00

3	123257	安克转债	17	1,700.11	0.00
4	118056	路维转债	10	1,000.09	0.00

7.7 期末按公允价值占基金资产净值比例大小排序的所有资产支持证券投资明细

本基金本报告期末未持有资产支持证券。

7.8 报告期末按公允价值占基金资产净值比例大小排序的前五名贵金属投资明细

本基金本报告期末未持有贵金属。

7.9 期末按公允价值占基金资产净值比例大小排序的前五名权证投资明细

本基金本报告期末未持有权证。

7.10 本基金投资股指期货的投资政策

本基金参与股指期货交易，根据风险管理的原则，以套期保值为目的，制定相应的投资策略。

(1) 时点选择：基金管理人在交易股指期货时，重点关注当前经济状况、政策倾向、资金流向、和技术指标等因素。

(2) 套保比例：基金管理人根据对指数点位区间判断，在符合法律法规的前提下，决定套保比例。再根据基金股票投资组合的贝塔值，具体得出参与股指期货交易的买卖张数。

(3) 合约选择：基金管理人根据股指期货当时的成交金额、持仓量和基差等数据，选择和基金组合相关性高的股指期货合约为交易标的。

7.11 报告期末本基金投资的国债期货交易情况说明

7.11.1 本期国债期货投资政策

本基金可投资国债期货和其他经中国证监会允许的衍生金融产品。本基金投资国债期货将根据风险管理的原则，以套期保值为目的，主要评估期货合约的流动性、交易活跃度等方面。本基金力争利用期货的杠杆作用，降低基金资产调整的频率和交易成本。

7.11.2 本期国债期货投资评价

本基金本报告期末未持有国债期货。

7.12 投资组合报告附注

7.12.1 基金投资的前十名证券的发行主体本期是否出现被监管部门立案调查，或在报告编制日前一年内受到公开谴责、处罚的情形

本报告期内未出现基金投资的前十名证券的发行主体被监管部门立案调查或者在报告编制日前一年内受到公开谴责、处罚的情况。

7.12.2 基金投资的前十名股票是否超出基金合同规定的备选股票库

本基金投资的前十名股票未超出基金合同规定的备选股票库。

7.12.3 期末其他各项资产构成

单位：人民币元

序号	名称	金额
1	存出保证金	443,203.20
2	应收清算款	-
3	应收股利	-
4	应收利息	-
5	应收申购款	189,693.28
6	其他应收款	-
7	待摊费用	-
8	其他	-
9	合计	632,896.48

7.12.4 期末持有的处于转股期的可转换债券明细

本基金本报告期末未持有处于转股期的可转换债券。

7.12.5 期末前十名股票中存在流通受限情况的说明

7.12.5.1 期末指数投资前十名股票中存在流通受限情况的说明

本基金本报告期末指数投资前十名股票中不存在流通受限的情况。

7.12.5.2 期末积极投资前五名股票中存在流通受限情况的说明

本基金本报告期末积极投资前五名股票中不存在流通受限的情况。

7.12.6 投资组合报告附注的其他文字描述部分

无。

§ 8 基金份额持有人信息

8.1 期末基金份额持有人户数及持有人结构

份额单位：份

份额级别	持有人 户数 (户)	户均持有的基 金份额	持有人结构			
			机构投资者		个人投资者	
			持有份额	占总份 额比例 (%)	持有份额	占总份 额比例 (%)
景顺长城 中证 1000 指数增强 A	2,543	15,040.40	212.78	-	38,247,536.08	100.00
景顺长城 中证 1000 指数增强	5,334	5,319.72	1,630,363.68	5.75	26,745,016.10	94.25

C						
合计	7,877	8,457.93	1,630,576.46	2.45	64,992,552.18	97.55

注：分级基金机构/个人投资者持有份额占总份额比例的计算中，对下属分级基金，比例的分母采用各自级别的份额，对合计数，比例的分母采用下属分级基金份额的合计数（即期末基金份额总额）。

8.2 期末基金管理人的从业人员持有本基金的情况

项目	份额级别	持有份额总数（份）	占基金总份额比例（%）
基金管理人所有从业人员持有本基金	景顺长城中证 1000 指数增强 A	48,981.66	0.128064
	景顺长城中证 1000 指数增强 C	5.00	0.000018
	合计	48,986.66	0.073528

8.3 期末基金管理人的从业人员持有本开放式基金份额总量区间情况

项目	份额级别	持有基金份额总量的数量区间（万份）
本公司高级管理人员、基金投资和研究部门负责人持有本开放式基金	景顺长城中证 1000 指数增强 A	—
	景顺长城中证 1000 指数增强 C	—
	合计	—
本基金基金经理持有本开放式基金	景顺长城中证 1000 指数增强 A	0~10
	景顺长城中证 1000 指数增强 C	—
	合计	0~10

§ 9 开放式基金份额变动

单位：份

项目	景顺长城中证 1000 指数增强 A	景顺长城中证 1000 指数增强 C
基金合同生效日 （2022 年 4 月 27 日） 基金份额总额	317,257,520.90	264,646,728.20
本报告期期初基金份额总额	49,740,449.76	39,666,728.24
本报告期基金总申购份额	5,146,665.66	16,048,483.81
减：本报告期基金总赎回份额	16,639,366.56	27,339,832.27

本报告期基金拆分变动份额	-	-
本报告期期末基金份额总额	38,247,748.86	28,375,379.78

注：申购含红利再投、转换入份额；赎回含转换出份额。

§ 10 重大事件揭示

10.1 基金份额持有人大会决议

在本报告期内，本基金未召开基金份额持有人大会。

10.2 基金管理人、基金托管人的专门基金托管部门的重大人事变动

基金管理人重大人事变动：

1、本基金管理人于 2025 年 4 月 2 日发布公告，经景顺长城基金管理有限公司董事会审议通过，聘任卫学文先生担任本公司副总经理。

2、本基金管理人于 2025 年 5 月 30 日发布公告，因李进董事长任期届满，由本公司总经理康乐先生代为履行本公司董事长一职。本基金管理人于 2025 年 8 月 6 日发布公告，经景顺长城基金管理有限公司董事会审议通过，聘任叶才先生担任本公司董事长。本基金管理人于 2025 年 8 月 15 日发布公告，经深圳市市场监督管理局核准，景顺长城基金管理有限公司法定代表人变更为叶才先生。

有关公告已在中国证监会指定的全国性报刊及指定互联网网站等媒介披露。

基金托管人的专门基金托管部门的重大人事变动：

报告期内本基金托管人的专门基金托管部门无重大人事变动。

10.3 涉及基金管理人、基金财产、基金托管业务的诉讼

本报告期内无涉及本基金管理人、基金财产、基金托管业务的诉讼事项。

10.4 基金投资策略的改变

在本报告期内，本基金投资策略未发生改变。

10.5 为基金进行审计的会计师事务所情况

本基金本报告期末更换会计师事务所。

10.6 管理人、托管人及其高级管理人员受稽查或处罚等情况

10.6.1 管理人及其高级管理人员受稽查或处罚等情况

本报告期内，本基金的管理人及其高级管理人员未受到监管部门的任何稽查和处罚。

10.6.2 托管人及其高级管理人员受稽查或处罚等情况

本报告期内，本基金的托管人及其高级管理人员未受到监管部门的任何稽查和处罚。

10.7 基金租用证券公司交易单元的有关情况

10.7.1 基金租用证券公司交易单元进行股票投资及佣金支付情况

金额单位：人民币元

券商名称	交易单元数量	股票交易		应支付该券商的佣金		备注
		成交金额	占当期股票成交总额的比例 (%)	佣金	占当期佣金总量的比例 (%)	
中信建投证券股份有限公司	3	521,956,208.72	97.28	101,165.30	97.26	未变更
中国银河证券股份有限公司	3	14,591,667.26	2.72	2,845.27	2.74	未变更
国泰海通证券股份有限公司	2	—	—	—	—	未变更

注：1、基金管理人选择交易单元的标准为：交易单元所属券商财务状况良好，经营行为规范，合规风控能力和交易、研究等服务能力较强。

2、基金管理人选择交易单元参与证券交易的程序为：基金管理人定期对符合上述标准的券商进行测评，测评结果是决定后期使用各证券公司交易单元参与证券交易的依据。

10.7.2 基金租用证券公司交易单元进行其他证券投资的情况

金额单位：人民币元

券商名称	债券交易		债券回购交易		权证交易	
	成交金额	占当期债券成交总额的比例 (%)	成交金额	占当期债券回购成交总额的比例 (%)	成交金额	占当期权证成交总额的比例 (%)
中信建投证券股份有限公司	66,517.70	100.00	—	—	—	—
中国银河证券股份有限公司	—	—	—	—	—	—
国泰海通证券股份有限公司	—	—	—	—	—	—

10.8 其他重大事件

序号	公告事项	法定披露方式	法定披露日期
1	关于不法分子冒用景顺长城基金 APP 及员工名义进行非法活动的澄清公告	中国证监会指定报刊及网站	2025 年 1 月 3 日
2	关于不法分子冒用景顺长城基金 APP 及员工名义进行非法活动的澄清公告	中国证监会指定报刊及网站	2025 年 1 月 3 日
3	景顺长城基金管理有限公司关于系统停机维护的通知	中国证监会指定报刊及网站	2025 年 1 月 6 日
4	景顺长城中证 1000 指数增强型证券投资基金 2024 年第 4 季度报告	中国证监会指定报刊及网站	2025 年 1 月 22 日
5	景顺长城基金管理有限公司关于旗下基金 2024 年第 4 季度报告提示性公告	中国证监会指定报刊及网站	2025 年 1 月 22 日
6	关于景顺长城中证 1000 指数增强型证券投资基金新增山西证券为销售机构的公告	中国证监会指定报刊及网站	2025 年 2 月 10 日
7	景顺长城基金管理有限公司关于系统停机维护的通知	中国证监会指定报刊及网站	2025 年 2 月 25 日
8	景顺长城基金管理有限公司关于旗下部分基金新增海通证券为销售机构的公告	中国证监会指定报刊及网站	2025 年 3 月 17 日
9	景顺长城基金管理有限公司关于系统停机维护的通知	中国证监会指定报刊及网站	2025 年 3 月 19 日
10	景顺长城中证 1000 指数增强型证券投资基金 2024 年年度报告	中国证监会指定报刊及网站	2025 年 3 月 28 日
11	景顺长城基金管理有限公司关于旗下基金 2024 年年度报告提示性公告	中国证监会指定报刊及网站	2025 年 3 月 28 日
12	景顺长城基金管理有限公司旗下公募基金通过证券公司证券交易及佣金支付情况	中国证监会指定报刊及网站	2025 年 3 月 31 日
13	景顺长城基金管理有限公司关于基金行业高级管理人员变更公告	中国证监会指定报刊及网站	2025 年 4 月 2 日
14	景顺长城基金管理有限公司关于旗下部分基金新增中国邮政储蓄银行股份有限公司为销售机构的公告	中国证监会指定报刊及网站	2025 年 4 月 7 日
15	景顺长城基金管理有限公司关于提请投资者及时更新或完善身份信息的公告	中国证监会指定报刊及网站	2025 年 4 月 14 日
16	景顺长城基金管理有限公司关于系统停机维护的通知	中国证监会指定报刊及网站	2025 年 4 月 15 日
17	景顺长城基金管理有限公司关于旗下基金 2025 年第 1 季度报告提示性公告	中国证监会指定报刊及网站	2025 年 4 月 22 日
18	景顺长城中证 1000 指数增强型证券投资基金 2025 年第 1 季度报告	中国证监会指定报刊及网站	2025 年 4 月 22 日
19	景顺长城基金管理有限公司关于系统	中国证监会指定报刊及	2025 年 4 月 23 日

	停机维护的通知	网站	
20	景顺长城基金管理有限公司关于系统停机维护的通知	中国证监会指定报刊及网站	2025 年 5 月 12 日
21	关于不法分子冒用景顺长城基金及股 东方 APP 进行非法活动的澄清公告	中国证监会指定报刊及网站	2025 年 5 月 20 日
22	关于不法分子冒用景顺长城基金及股 东方 APP 进行非法活动的澄清公告	中国证监会指定报刊及网站	2025 年 5 月 20 日
23	景顺长城基金管理有限公司关于董事 长离任及总经理代行董事长职务的公 告	中国证监会指定报刊及网站	2025 年 5 月 30 日

§ 11 影响投资者决策的其他重要信息

11.1 报告期内单一投资者持有基金份额比例达到或超过 20%的情况
无。

11.2 影响投资者决策的其他重要信息

无。

§ 12 备查文件目录

12.1 备查文件目录

- 1、中国证监会准予景顺长城中证 1000 指数增强型证券投资基金募集注册的文件；
- 2、《景顺长城中证 1000 指数增强型证券投资基金基金合同》；
- 3、《景顺长城中证 1000 指数增强型证券投资基金招募说明书》；
- 4、《景顺长城中证 1000 指数增强型证券投资基金托管协议》；
- 5、景顺长城基金管理有限公司批准成立批件、营业执照、公司章程；
- 6、其他在中国证监会指定报纸上公开披露的基金份额净值、定期报告及临时公告。

12.2 存放地点

以上备查文件存放在本基金管理人的办公场所。

12.3 查阅方式

投资者可在办公时间免费查阅。

景顺长城基金管理有限公司
2025 年 8 月 29 日