

景顺长城国证 2000 指数增强型证券投资基金

2025 年中期报告

2025 年 6 月 30 日

基金管理人：景顺长城基金管理有限公司

基金托管人：中信证券股份有限公司

送出日期：2025 年 8 月 29 日

§ 1 重要提示及目录

1.1 重要提示

基金管理人的董事会、董事保证本报告所载资料不存在虚假记载、误导性陈述或重大遗漏，并对其内容的真实性、准确性和完整性承担个别及连带的法律责任。本中期报告已经全部独立董事签字同意，并由董事长签发。

基金托管人中信证券股份有限公司根据本基金合同规定，于 2025 年 8 月 27 日复核了本报告中的财务指标、净值表现、利润分配情况、财务会计报告、投资组合报告等内容，保证复核内容不存在虚假记载、误导性陈述或者重大遗漏。

基金管理人承诺以诚实信用、勤勉尽责的原则管理和运用基金资产，但不保证基金一定盈利。

基金的过往业绩并不代表其未来表现。投资有风险，投资者在作出投资决策前应仔细阅读本基金的招募说明书及其更新。

本报告中财务资料未经审计。

本报告期自 2025 年 1 月 1 日起至 2025 年 6 月 30 日止。

1.2 目录

§ 1 重要提示及目录	2
1.1 重要提示	2
1.2 目录	3
§ 2 基金简介	5
2.1 基金基本情况	5
2.2 基金产品说明	5
2.3 基金管理人和基金托管人	6
2.4 信息披露方式	6
2.5 其他相关资料	6
§ 3 主要财务指标和基金净值表现	6
3.1 主要会计数据和财务指标	6
3.2 基金净值表现	7
3.3 其他指标	9
§ 4 管理人报告	9
4.1 基金管理人及基金经理情况	9
4.2 管理人对报告期内本基金运作合规守信情况的说明	10
4.3 管理人对报告期内公平交易情况的专项说明	10
4.4 管理人对报告期内基金的投资策略和业绩表现的说明	11
4.5 管理人对宏观经济、证券市场及行业走势的简要展望	11
4.6 管理人对报告期内基金估值程序等事项的说明	12
4.7 管理人对报告期内基金利润分配情况的说明	12
4.8 报告期内管理人对本基金持有人数或基金资产净值预警情形的说明	12
§ 5 托管人报告	13
5.1 报告期内本基金托管人合规守信情况声明	13
5.2 托管人对报告期内本基金投资运作合规守信、净值计算、利润分配等情况的说明	13
5.3 托管人对本中期报告中财务信息等内容真实、准确和完整发表意见	13
§ 6 半年度财务会计报告（未经审计）	13
6.1 资产负债表	13
6.2 利润表	15
6.3 净资产变动表	16
6.4 报表附注	18
§ 7 投资组合报告	39
7.1 期末基金资产组合情况	39
7.2 报告期末按行业分类的股票投资组合	39
7.3 期末按公允价值占基金资产净值比例大小排序的所有股票投资明细	41
7.4 报告期内股票投资组合的重大变动	67
7.5 期末按债券品种分类的债券投资组合	69

7.6 期末按公允价值占基金资产净值比例大小排序的前五名债券投资明细	69
7.7 期末按公允价值占基金资产净值比例大小排序的所有资产支持证券投资明细	69
7.8 报告期末按公允价值占基金资产净值比例大小排序的前五名贵金属投资明细	69
7.9 期末按公允价值占基金资产净值比例大小排序的前五名权证投资明细	69
7.10 本基金投资股指期货的投资政策	69
7.11 报告期末本基金投资的国债期货交易情况说明	70
7.12 投资组合报告附注	70
§ 8 基金份额持有人信息	71
8.1 期末基金份额持有人户数及持有人结构	71
8.2 期末基金管理人的从业人员持有本基金的情况	71
8.3 期末基金管理人的从业人员持有本开放式基金份额总量区间情况	71
§ 9 开放式基金份额变动	72
§ 10 重大事件揭示	72
10.1 基金份额持有人大会决议	72
10.2 基金管理人、基金托管人的专门基金托管部门的重大人事变动	72
10.3 涉及基金管理人、基金财产、基金托管业务的诉讼	72
10.4 基金投资策略的改变	73
10.5 为基金进行审计的会计师事务所情况	73
10.6 管理人、托管人及其高级管理人员受稽查或处罚等情况	73
10.7 基金租用证券公司交易单元的有关情况	73
10.8 其他重大事件	74
§ 11 影响投资者决策的其他重要信息	75
11.1 报告期内单一投资者持有基金份额比例达到或超过 20%的情况	75
11.2 影响投资者决策的其他重要信息	75
§ 12 备查文件目录	75
12.1 备查文件目录	75
12.2 存放地点	76
12.3 查阅方式	76

§ 2 基金简介

2.1 基金基本情况

基金名称	景顺长城国证 2000 指数增强型证券投资基金	
基金简称	景顺长城国证 2000 指数增强	
基金主代码	019013	
基金运作方式	契约型开放式	
基金合同生效日	2023 年 9 月 5 日	
基金管理人	景顺长城基金管理有限公司	
基金托管人	中信证券股份有限公司	
报告期末基金份额总额	70,091,776.17 份	
基金合同存续期	不定期	
下属分级基金的基金简称	景顺长城国证 2000 指数增强 A	景顺长城国证 2000 指数增强 C
下属分级基金的交易代码	019013	019014
报告期末下属分级基金的份额总额	6,671,502.11 份	63,420,274.06 份

2.2 基金产品说明

投资目标	本基金为增强型指数基金，在力求有效跟踪标的指数，控制本基金的净值增长率与业绩比较基准之间的日均跟踪偏离度的绝对值不超过 0.5%，年跟踪误差不超过 7.75%的基础上，结合量化方法追求超越标的指数的业绩水平。
投资策略	<p>1、资产配置策略</p> <p>本基金为指数基金，股票投资比例范围为基金资产的 90%—95%，大类资产配置不作为本基金的核心策略。</p> <p>2、股票投资策略</p> <p>本基金作为增强型的指数基金，一方面采用指数化被动投资以追求有效跟踪标的指数，另一方面采用量化模型调整投资组合力求超越标的指数表现。</p> <p>3、债券投资策略</p> <p>债券投资在保证资产流动性的基础上，采取利率预期策略、信用策略和时机策略相结合的积极性投资方法，力求在控制各类风险的基础上获取稳定的收益。</p> <p>4、股指期货投资策略</p> <p>本基金参与股指期货交易，根据风险管理的原则，以套期保值为目的，制定相应的投资策略。</p> <p>5、国债期货投资策略</p> <p>本基金可投资国债期货和其他经中国证监会允许的衍生金融产品。</p> <p>6、股票期权投资策略</p> <p>本基金投资股票期权将按照风险管理的原则，以套期保值为主要目的，结合投资目标、比例限制、风险收益特征以及法律法规的相关限定和要求，确定参与股票期权交易的投资时机和投资比例。</p> <p>7、资产支持证券投资策略</p> <p>本基金将通过分析宏观经济、提前偿还率、资产池结构以及资产池资</p>

	<p>产所在行业景气变化等因素的研究，预测资产池未来现金流变化，并通过研究标的的证券发行条款，预测提前偿还率变化对标的的证券的久期与收益率的影响。</p> <p>8、参与融资及转融通证券出借业务的投资策略</p> <p>本基金参与融资业务将严格遵守中国证监会及相关法律法规的约束，合理利用融资发掘可能的增值机会。</p> <p>9、信用衍生品投资策略</p> <p>本基金按照风险管理原则，以风险对冲为目的，参与信用衍生品交易。本基金将根据所持标的的债券等固定收益品种的投资策略，审慎开展信用衍生品投资，合理确定信用衍生品的投资金额、期限等。</p>
业绩比较基准	国证 2000 指数收益率×95%+商业银行活期存款利率(税后)×5%
风险收益特征	本基金是一只股票指数增强型基金，其预期风险与预期收益高于混合型基金、债券型基金与货币市场基金。同时，本基金主要投资于标的的指数成份股及其备选成份股，具有与标的的指数相似的风险收益特征。

2.3 基金管理人和基金托管人

项目		基金管理人	基金托管人
名称		景顺长城基金管理有限公司	中信证券股份有限公司
信息披露 负责人	姓名	杨崑阳	杨军智
	联系电话	0755-82370388	010-60834299
	电子邮箱	investor@igwfm.com	yjz@citics.com
客户服务电话		4008888606	010-60836588
传真		0755-22381339	010-60834004
注册地址		深圳市福田区中心四路 1 号嘉里建设广场第一座 21 层	广东省深圳市福田区中心三路 8 号卓越时代广场（二期）北座
办公地址		深圳市福田区中心四路 1 号嘉里建设广场第一座 21 层	北京市朝阳区亮马桥路 48 号中信证券大厦 5 层
邮政编码		518048	100125
法定代表人		叶才	张佑君

2.4 信息披露方式

本基金选定的信息披露报纸名称	证券时报
登载基金中期报告正文的管理人互联网网址	www.igwfm.com
基金中期报告备置地点	基金管理人的办公场所

2.5 其他相关资料

项目	名称	办公地址
注册登记机构	景顺长城基金管理有限公司	深圳市福田区中心四路 1 号嘉里建设广场第一座 21 层

§ 3 主要财务指标和基金净值表现

3.1 主要会计数据和财务指标

金额单位：人民币元

3.1.1 期间数据和指标	报告期(2025年1月1日-2025年6月30日)	
	景顺长城国证 2000 指数增强 A	景顺长城国证 2000 指数增强 C
本期已实现收益	819,876.14	7,201,282.93
本期利润	961,773.40	10,482,392.22
加权平均基金份额本期利润	0.1382	0.1572
本期加权平均净值利润率	12.31%	13.98%
本期基金份额净值增长率	15.30%	15.08%
3.1.2 期末数据和指标	报告期末(2025年6月30日)	
期末可供分配利润	1,517,058.26	13,850,114.58
期末可供分配基金份额利润	0.2274	0.2184
期末基金资产净值	8,188,560.37	77,270,388.64
期末基金份额净值	1.2273	1.2183
3.1.3 累计期末指标	报告期末(2025年6月30日)	
基金份额累计净值增长率	22.73%	21.83%

注：1、本期已实现收益指基金本期利息收入、投资收益、其他收入（不含公允价值变动收益）扣除相关费用和信用减值损失后的余额，本期利润为本期已实现收益加上本期公允价值变动收益。

2、期末可供分配利润采用期末资产负债表中未分配利润与未分配利润中已实现部分的孰低数。

3、基金份额净值的计算精确到小数点后四位，小数点后第五位舍去，由此产生的误差计入基金资产。

4、上述基金业绩指标不包括持有人认购或交易基金的各项费用，计入费用后实际收益水平要低于所列数字。

3.2 基金净值表现

3.2.1 基金份额净值增长率及其与同期业绩比较基准收益率的比较

景顺长城国证 2000 指数增强 A

阶段	份额净值增长率①	份额净值增长率标准差②	业绩比较基准收益率③	业绩比较基准收益率标准差④	①-③	②-④
过去一个月	7.59%	0.96%	5.71%	1.00%	1.88%	-0.04%
过去三个月	7.63%	1.82%	4.25%	1.90%	3.38%	-0.08%

过去六个月	15.30%	1.62%	10.26%	1.71%	5.04%	-0.09%
过去一年	42.08%	1.90%	35.04%	1.98%	7.04%	-0.08%
自基金合同生效起至今	22.73%	1.79%	7.36%	1.85%	15.37%	-0.06%

景顺长城国证 2000 指数增强 C

阶段	份额净值增长率①	份额净值增长率标准差②	业绩比较基准收益率③	业绩比较基准收益率标准差④	①-③	②-④
过去一个月	7.55%	0.96%	5.71%	1.00%	1.84%	-0.04%
过去三个月	7.52%	1.82%	4.25%	1.90%	3.27%	-0.08%
过去六个月	15.08%	1.62%	10.26%	1.71%	4.82%	-0.09%
过去一年	41.51%	1.90%	35.04%	1.98%	6.47%	-0.08%
自基金合同生效起至今	21.83%	1.79%	7.36%	1.85%	14.47%	-0.06%

3.2.2 自基金合同生效以来基金份额累计净值增长率变动及其与同期业绩比较基准收益率变动的比较

景顺长城国证2000指数增强A累计净值增长率与同期业绩比较基准收益率的历史走势对比图

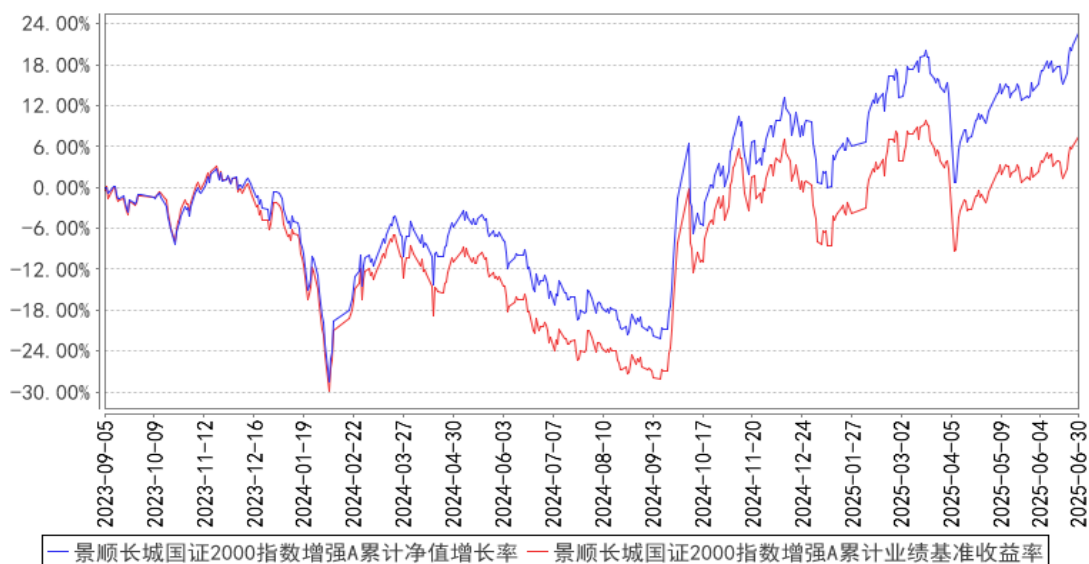

景顺长城国证2000指数增强C累计净值增长率与同期业绩比较基准收益率的历史走势对比图

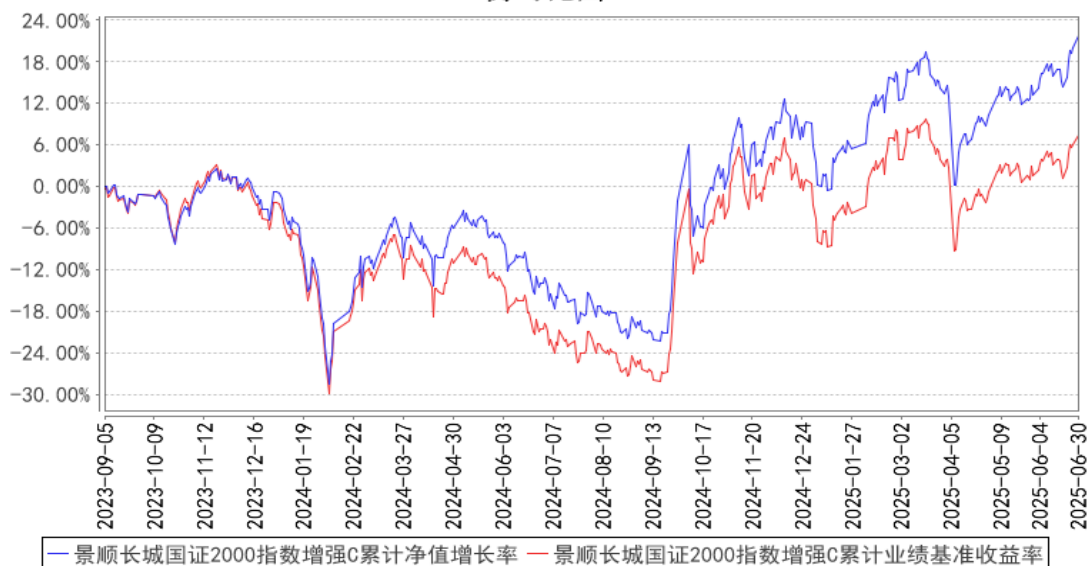

注：本基金的投资组合比例为：本基金股票资产占基金资产的比例为 90%-95%，投资于标的指数成份股及其备选成份股（含存托凭证）的比例不低于非现金基金资产的 80%。每个交易日日终在扣除股指期货、国债期货、股票期权合约需缴纳的交易保证金后，基金保留的现金或投资于到期日在一年以内的政府债券的比例合计不低于基金资产净值的 5%，其中现金不包括结算备付金、存出保证金、应收申购款等。股指期货、国债期货、股票期权及其他金融工具的投资比例依照法律法规或监管机构的规定执行。本基金的建仓期为自 2023 年 9 月 5 日基金合同生效日起 6 个月。建仓期结束时，本基金投资组合达到上述投资组合比例的要求。

3.3 其他指标

无。

§ 4 管理人报告

4.1 基金管理人及基金经理情况

4.1.1 基金管理人及其管理基金的经验

本基金管理人景顺长城基金管理有限公司（以下简称“本公司”）是经中国证监会证监基金字[2003]76号文批准设立的证券投资基金管理公司，由长城证券股份有限公司、景顺资产管理有限公司、开滦（集团）有限责任公司、大连实德集团有限公司共同发起设立，并于 2003 年 6 月 9 日获得开业批文，注册资本 1.3 亿元人民币，目前，各家出资比例分别为 49%、49%、1%、1%。总部设在深圳，在北京、上海、广州设有分公司，并设立全资子公司——景顺长城资产管理（深圳）有限公司。

本公司拥有公募、特定客户资产管理、QDII 等业务资格，截至 2025 年 6 月 30 日，本公司旗

下共管理 199 只开放式基金，在主动权益、固定收益、指数投资、量化投资、海外投资、资产配置等多个领域布局。

本公司采用团队投资方式，即通过整个投资部门全体人员的共同努力，争取良好投资业绩。

4.1.2 基金经理（或基金经理小组）及基金经理助理简介

姓名	职务	任本基金的基金经理（助理）期限		证券从业年限	说明
		任职日期	离任日期		
黎海威	本基金的基金经理	2023 年 9 月 5 日	-	22 年	经济学硕士，CFA。曾任美国穆迪 KMV 公司研究员，美国贝莱德集团（原巴克莱国际投资管理有限公司）基金经理、主动股票部副总裁，香港海通国际资产管理有限公司（海通国际投资管理有限公司）量化总监。2012 年 8 月加入本公司，自 2013 年 10 月起担任量化及指数投资部基金经理，现任公司副总经理、量化及指数投资部总经理、基金经理。具有 22 年证券、基金行业从业经验。
徐喻军	本基金的基金经理	2023 年 9 月 5 日	-	15 年	理学硕士，CFA。曾任安信证券风险管理部风险管理专员。2012 年 3 月加入本公司，担任量化及 ETF 投资部 ETF 专员，自 2014 年 4 月起担任量化及指数投资部基金经理。具有 15 年证券、基金行业从业经验。

4.1.3 期末兼任私募资产管理计划投资经理的基金经理同时管理的产品情况

无。

4.2 管理人对报告期内本基金运作遵规守信情况的说明

本报告期内，本基金管理人严格遵守《中华人民共和国证券投资基金法》、《公开募集证券投资基金运作管理办法》、《公开募集证券投资基金销售机构监督管理办法》和《公开募集证券投资基金信息披露管理办法》等有关法律法规及各项实施准则、《景顺长城国证 2000 指数增强型证券投资基金基金合同》和其他有关法律法规的规定，本着诚实信用、勤勉尽责的原则管理和运用基金资产，在严格控制风险的基础上，为基金持有人谋求最大利益。本报告期内，基金运作整体合法合规，未发现损害基金持有人利益的行为。基金的投资范围、投资比例及投资组合符合有关法律法规及基金合同的规定。

4.3 管理人对报告期内公平交易情况的专项说明

4.3.1 公平交易制度的执行情况

本报告期内，本基金管理人严格执行《证券投资基金管理公司公平交易制度指导意见（2011 年修订）》，完善相应制度及流程，通过系统和人工等各种方式在各业务环节严格控制交易公平执

行，公平对待旗下管理的所有基金和投资组合。

4.3.2 异常交易行为的专项说明

本报告期内，本管理人管理的所有投资组合参与的交易所公开竞价，同日反向交易成交较少的单边交易量超过该证券当日成交量的 5%的交易共有 5 次，均为指数量化投资组合因投资策略需要而发生的同日反向交易。

本报告期内，未发现有可能导致不公平交易和利益输送的异常交易。

4.4 管理人对报告期内基金的投资策略和业绩表现的说明

4.4.1 报告期内基金投资策略和运作分析

2025 年上半年，宏观经济整体延续较强韧性，生产端的表现依旧强劲，需求端表现有所分化，出口在关税的冲击扰动下有所回落，消费在以旧换新政策的支持下延续亮眼表现，而投资则在二季度以来逐月降温，房地产重现新一轮下行压力，总体价格则延续低迷表现。从数据来看，4-6 月国内制造业 PMI 依次为 49.0、49.5、49.7，经济景气指数呈现逐步抬升的趋势。今年前 5 个月工业增加值累计同比 6.3%，其中 5 月份工业增加值当月同比增长 5.8%，经济呈现出较强的韧性。5 月 PPI 同比下降 3.3%，环比下降 0.4%；CPI 同比下滑 0.1%，环比下降 0.2%，价格类指数整体偏弱。5 月 M2 同比增长 7.9%，M1 同比增长 2.3%，信贷需求依然较弱；5 月末外汇储备 3.28 万亿美元，人民币汇率维持强势。整体来看，国内经济数据虽然边际有所走弱，但整体依然维持较强的韧性，经济动能的切换提升了权益市场的估值水平。上半年 A 股市场震荡上行，上证综指上涨 2.76%，沪深 300 上涨 0.03%，创业板指上涨 0.53%。

4.4.2 报告期内基金的业绩表现

本报告期内，本基金 A 类份额净值增长率为 15.30%，业绩比较基准收益率为 10.26%。

本报告期内，本基金 C 类份额净值增长率为 15.08%，业绩比较基准收益率为 10.26%。

4.5 管理人对宏观经济、证券市场及行业走势的简要展望

展望未来，外需在抢出口效应退潮后可能会进一步降温回落，内需在补贴政策的支持下可能对经济形成一定支撑，海外环境依然面临一定的不确定性。同时随着经济动能的转换，新质生产力相关产业有望迎来快速发展，权益市场依然具有较多结构性的投资机会。个股层面相对充裕的流动性环境，市场层面相对分散的结构性的行情，这对于我们量化选股模型是相对有利的。长期来看，改革创新是保持经济增长的根本动力，在科学技术带动产业升级的大背景下，我们对经济的长期健康发展持较为乐观的态度。目前 A 股市场整体估值已进入长期价值配置区间，具有较高成长性的行业和较强竞争力的公司，将具备较高的投资价值。

本基金是以国证 2000 指数为基准的指数增强基金，我们的投资组合主要以基本面量化选股为

主，风格上维持价值和成长之间的平衡，同时关注现金流良好和内生成长稳健的公司，在股市波动中以自下而上选股为主以期产生持续稳定的超额收益。

4.6 管理人对报告期内基金估值程序等事项的说明

本基金管理人成立基金估值委员会对基金财产的估值方法及程序作决策，基金估值委员会在遵守法律法规的前提下，通过参考行业协会的估值指引及独立第三方估值服务机构的估值数据等方式，谨慎合理地制定高效可行的估值方法，及时准确地进行份额净值的计量，保护基金份额持有人的合法权益。

基金日常估值由基金管理人同基金托管人一同进行。基金份额净值由基金管理人完成估值后，将估值结果以双方认可的方式报送给基金托管人，基金托管人按基金合同规定的估值方法、时间、程序进行复核，无误后返回给基金管理人，由基金管理人对外公布。月末、年中和年末估值复核与基金会计账目的核对同时进行。

当发生了影响估值方法和程序的有效性及应用性的情况时，通过会议方式启动估值委员会的运作。研究人员凭借其丰富的专业技能和对市场产品的长期深入的跟踪研究，综合宏观经济、行业发展及个券状况等各方面因素，从价值投资的角度进行理论分析，并根据分析的结果向基金估值委员会提出有关估值方法或估值模型的建议。风险管理人员根据研究人员提出的估值方法或估值模型进行计算及验证，并根据计算和验证的结果与投资人员共同确定估值方法并提交估值委员会。基金事务部基金会计负责与基金托管人沟通，必要时应就所采用的估值技术、假设及输入值得适当性等咨询会计师事务所的专业意见。法律、监察稽核部相关人员负责监察执行估值政策及程序的合规性，控制执行中可能发生的风险。估值委员会共同讨论通过后，基金事务部基金会计根据估值委员会确认的估值方法对各基金进行估值核算并与基金托管行核对，法律、监察稽核部负责对外进行信息披露。

截止本报告期末，本基金管理人已与中债金融估值中心有限公司、中证指数有限公司合作，由其提供相关债券品种、流通受限股票的估值参考数据。

4.7 管理人对报告期内基金利润分配情况的说明

本基金本报告期内未实施利润分配。

4.8 报告期内管理人对本基金持有人数或基金资产净值预警情形的说明

从 2024 年 12 月 24 日至 2025 年 2 月 28 日，本基金存在连续二十个工作日基金资产净值低于五千万元的情形。

§ 5 托管人报告

5.1 报告期内本基金托管人遵规守信情况声明

本报告期内，中信证券股份有限公司（以下称“本托管人”）在对景顺长城国证 2000 指数增强型证券投资基金（以下称“本基金”）的托管过程中，严格遵守《证券投资基金法》及其他有关法律法规、基金合同和托管协议的有关规定，不存在损害基金份额持有人利益的行为，完全尽职尽责地履行了应尽的义务。

5.2 托管人对报告期内本基金投资运作遵规守信、净值计算、利润分配等情况的说明

本报告期，本基金托管人按照国家有关规定、基金合同、托管协议和其他有关规定，对本基金的基金资产净值计算、基金份额申购赎回价格的计算以及基金费用开支等方面进行了认真的复核，对本基金的投资运作方面进行了监督，未发现基金管理人有关损害基金份额持有人利益的行为。

报告期内，本基金利润分配情况符合法律法规和基金合同的相关约定。

5.3 托管人对本中期报告中财务信息等内容的真实、准确和完整发表意见

本报告期，由景顺长城基金管理有限公司编制并经托管人复核审查的有关景顺长城国证 2000 指数增强型证券投资基金的中期报告中财务指标、净值表现、收益分配情况、财务会计报告相关内容、投资组合报告等内容真实、准确、完整。

§ 6 半年度财务会计报告（未经审计）

6.1 资产负债表

会计主体：景顺长城国证 2000 指数增强型证券投资基金

报告截止日：2025 年 6 月 30 日

单位：人民币元

资产	附注号	本期末 2025 年 6 月 30 日	上年度末 2024 年 12 月 31 日
资产：			
货币资金	6.4.7.1	25,571,577.77	4,698,347.98
结算备付金		1,653,055.01	14,571.22
存出保证金		452,836.80	-
交易性金融资产	6.4.7.2	77,127,707.03	41,292,604.46
其中：股票投资		77,102,705.12	41,292,604.46
基金投资		-	-
债券投资		25,001.91	-
资产支持证券投资		-	-
贵金属投资		-	-
其他投资		-	-

衍生金融资产	6.4.7.3	-	-
买入返售金融资产	6.4.7.4	-	-
债权投资	6.4.7.5	-	-
其中：债券投资		-	-
资产支持证券投资		-	-
其他投资		-	-
其他债权投资	6.4.7.6	-	-
其他权益工具投资	6.4.7.7	-	-
应收清算款		-	-
应收股利		-	-
应收申购款		2,859,111.97	586,678.84
递延所得税资产		-	-
其他资产	6.4.7.8	-	-
资产总计		107,664,288.58	46,592,202.50
负债和净资产	附注号	本期末 2025年6月30日	上年度末 2024年12月31日
负债：			
短期借款		-	-
交易性金融负债		-	-
衍生金融负债	6.4.7.3	-	-
卖出回购金融资产款		-	-
应付清算款		-	-
应付赎回款		22,029,263.34	2,430,312.46
应付管理人报酬		71,871.67	38,260.75
应付托管费		13,475.93	7,173.90
应付销售服务费		33,208.35	14,080.62
应付投资顾问费		-	-
应交税费		4,588.20	-
应付利润		-	-
递延所得税负债		-	-
其他负债	6.4.7.9	52,932.08	99,500.00
负债合计		22,205,339.57	2,589,327.73
净资产：			
实收基金	6.4.7.10	70,091,776.17	41,523,987.02
其他综合收益	6.4.7.11	-	-
未分配利润	6.4.7.12	15,367,172.84	2,478,887.75
净资产合计		85,458,949.01	44,002,874.77
负债和净资产总计		107,664,288.58	46,592,202.50

注：报告截止日 2025 年 6 月 30 日，基金份额总额 70,091,776.17 份，其中本基金 A 类份额净值人民币 1.2273 元，基金份额 6,671,502.11 份；本基金 C 类份额净值人民币 1.2183 元，基金份额 63,420,274.06 份。

6.2 利润表

会计主体：景顺长城国证 2000 指数增强型证券投资基金

本报告期：2025 年 1 月 1 日至 2025 年 6 月 30 日

单位：人民币元

项目	附注号	本期 2025 年 1 月 1 日至 2025 年 6 月 30 日	上年度可比期间 2024 年 1 月 1 日至 2024 年 6 月 30 日
一、营业总收入		12,032,368.19	-10,026,975.43
1. 利息收入		45,588.88	50,125.28
其中：存款利息收入	6.4.7.13	45,588.88	50,125.28
债券利息收入		-	-
资产支持证券利息收入		-	-
买入返售金融资产收入		-	-
其他利息收入		-	-
2. 投资收益（损失以“-”填列）		8,484,866.10	-5,838,947.33
其中：股票投资收益	6.4.7.14	7,280,374.42	-6,408,284.45
基金投资收益		-	-
债券投资收益	6.4.7.15	13,222.65	16,979.01
资产支持证券投资	6.4.7.16	-	-
收益			
贵金属投资收益	6.4.7.17	-	-
衍生工具收益	6.4.7.18	265,278.49	-363,130.14
股利收益	6.4.7.19	925,990.54	915,488.25
以摊余成本计量的金融资产终止确认产生的收益		-	-
其他投资收益		-	-
3. 公允价值变动收益（损失以“-”号填列）	6.4.7.20	3,423,498.14	-4,263,213.06
4. 汇兑收益（损失以“-”号填列）		-	-
5. 其他收入（损失以“-”号填列）	6.4.7.21	78,415.07	25,059.68
减：二、营业总支出		588,202.57	598,861.24
1. 管理人报酬	6.4.10.2.1	323,580.72	315,415.78
其中：暂估管理人报酬		-	-
2. 托管费	6.4.10.2.2	60,671.38	59,140.51
3. 销售服务费	6.4.10.2.3	146,308.49	135,741.81
4. 投资顾问费		-	-
5. 利息支出		-	-

其中：卖出回购金融资产支出		-	-
6. 信用减值损失	6. 4. 7. 22	-	-
7. 税金及附加		1, 531. 30	0. 02
8. 其他费用	6. 4. 7. 23	56, 110. 68	88, 563. 12
三、利润总额（亏损总额以“-”号填列）		11, 444, 165. 62	-10, 625, 836. 67
减：所得税费用		-	-
四、净利润（净亏损以“-”号填列）		11, 444, 165. 62	-10, 625, 836. 67
五、其他综合收益的税后净额		-	-
六、综合收益总额		11, 444, 165. 62	-10, 625, 836. 67

6.3 净资产变动表

会计主体：景顺长城国证 2000 指数增强型证券投资基金

本报告期：2025 年 1 月 1 日至 2025 年 6 月 30 日

单位：人民币元

项目	本期 2025 年 1 月 1 日至 2025 年 6 月 30 日			
	实收基金	其他综合收益	未分配利润	净资产合计
一、上期期末净资产	41, 523, 987. 02	-	2, 478, 887. 75	44, 002, 874. 77
加：会计政策变更	-	-	-	-
前期差错更正	-	-	-	-
其他	-	-	-	-
二、本期期初净资产	41, 523, 987. 02	-	2, 478, 887. 75	44, 002, 874. 77
三、本期增减变动额（减少以“-”号填列）	28, 567, 789. 15	-	12, 888, 285. 09	41, 456, 074. 24
（一）、综合收益总额	-	-	11, 444, 165. 62	11, 444, 165. 62
（二）、本期基金份额交易产生的净资产变动数（净资产减少以“-”号填列）	28, 567, 789. 15	-	1, 444, 119. 47	30, 011, 908. 62
其中：1. 基金申购款	334, 904, 930. 76	-	45, 973, 831. 50	380, 878, 762. 26
2. 基金赎回	-306, 337, 141. 61	-	-44, 529, 712. 03	-350, 866, 853. 64

回款				
(三)、本期向基金份额持有人分配利润产生的净资产变动(净资产减少以“-”号填列)	-	-	-	-
(四)、其他综合收益结转留存收益	-	-	-	-
四、本期期末净资产	70,091,776.17	-	15,367,172.84	85,458,949.01
项目	上年度可比期间			
	2024年1月1日至2024年6月30日			
	实收基金	其他综合收益	未分配利润	净资产合计
一、上期期末净资产	91,122,693.18	-	-704,111.16	90,418,582.02
加：会计政策变更	-	-	-	-
前期差错更正	-	-	-	-
其他	-	-	-	-
二、本期期初净资产	91,122,693.18	-	-704,111.16	90,418,582.02
三、本期增减变动额(减少以“-”号填列)	-12,535,243.16	-	-10,193,382.77	-22,728,625.93
(一)、综合收益总额	-	-	-10,625,836.67	-10,625,836.67
(二)、本期基金份额交易产生的净资产变动数(净资产减少以“-”号填列)	-12,535,243.16	-	432,453.90	-12,102,789.26
其中：1. 基金申购款	79,145,618.18	-	-7,710,618.14	71,435,000.04
2. 基金赎回款	-91,680,861.34	-	8,143,072.04	-83,537,789.30
(三)、本期向基金份额持有人分配利润产生的净资产变动(净资产减少以“-”号填列)	-	-	-	-

（四）、其他综合收益结转留存收益	-	-	-	-
四、本期期末净资产	78,587,450.02	-	-10,897,493.93	67,689,956.09

报表附注为财务报表的组成部分。

本报告 6.1 至 6.4 财务报表由下列负责人签署：

<u>康乐</u>	<u>吴建军</u>	<u>邵媛媛</u>
基金管理人负责人	主管会计工作负责人	会计机构负责人

6.4 报表附注

6.4.1 基金基本情况

景顺长城国证 2000 指数增强型证券投资基金（以下简称“本基金”）经中国证券监督管理委员会（以下简称“中国证监会”）证监许可[2023]1632 号《关于准予景顺长城国证 2000 指数增强型证券投资基金注册的批复》注册，由景顺长城基金管理有限公司依照《中华人民共和国证券投资基金法》和《景顺长城国证 2000 指数增强型证券投资基金基金合同》负责公开募集。本基金为契约型开放式，存续期限不定，首次设立募集不包括认购资金利息共募集人民币 253,184,356.01 元，业经普华永道中天会计师事务所（特殊普通合伙）普华永道中天验字（2023）第 0463 号验资报告予以验证。经向中国证监会备案，《景顺长城国证 2000 指数增强型证券投资基金基金合同》于 2023 年 9 月 5 日正式生效，基金合同生效日的基金份额总额为 253,258,172.70 份基金份额，其中认购资金利息折合 73,816.69 份基金份额。本基金的基金管理人为景顺长城基金管理有限公司，基金托管人为中信证券股份有限公司。

根据《景顺长城国证 2000 指数增强型证券投资基金基金合同》和《景顺长城国证 2000 指数增强型证券投资基金招募说明书》，本基金根据认购费、申购费、销售服务费收取方式的不同，将基金份额类别分为 A 类基金份额和 C 类基金份额。在投资者认购/申购时收取前端认购或申购费用的，称为 A 类基金份额；不收取认购或申购费用，而从本类别基金资产中计提销售服务费的，称为 C 类基金份额。本基金 A 类和 C 类基金份额分别设置代码。由于基金费用的不同，本基金 A 类和 C 类基金份额将分别计算基金份额净值。投资者可自行选择认购/申购的基金份额类别。

根据《中华人民共和国证券投资基金法》和《景顺长城国证 2000 指数增强型证券投资基金基金合同》的有关规定，本基金的投资范围主要为标的指数成分股及备选成分股（含存托凭证，下同），此外，为更好地实现投资目标，本基金可少量投资于部分非成份股（包含创业板、科创板及

其他经中国证监会核准或注册上市的股票及存托凭证)、债券(包括国内依法发行和上市交易的国债、央行票据、金融债券、企业债券、公司债券、中期票据、短期融资券、超短期融资券、公开发行的次级债券、政府支持机构债券、政府支持债券、地方政府债券、可转换债券、可交换公司债券)、资产支持证券、债券回购、银行存款(包括协议存款、定期存款及其他银行存款)、同业存单、货币市场工具、股指期货、国债期货、股票期权、信用衍生品以及经中国证监会允许基金投资的其他金融工具,但需符合中国证监会的相关规定。本基金将根据法律法规的规定参与转融通证券出借及融资业务。本基金的投资组合比例为:股票投资占基金资产的比例范围为 90-95%,投资于标的指数成分股及其备选成分股(含存托凭证,下同)的比例不低于非现金基金资产的 80%,每个交易日日终在扣除股指期货、国债期货、股票期权合约需要缴纳的交易保证金后,本基金保留的现金或投资于到期日在一年以内的政府债券的比例不低于基金净资产净值的 5%,其中现金不包括结算备付金、存出保证金及应收申购款等。本基金的业绩比较基准为:国证 2000 指数收益率 \times 95%+商业银行活期存款利率(税后) \times 5%。

本财务报表由本基金的基金管理人景顺长城基金管理有限公司于 2025 年 8 月 27 日批准报出。

6.4.2 会计报表的编制基础

本财务报表系按照财政部颁布的《企业会计准则——基本准则》以及其后颁布及修订的具体会计准则、解释以及《资产管理产品相关会计处理规定》和其他相关规定(统称“企业会计准则”)编制,同时,在信息披露和估值方面,也参考了中国证监会颁布的《中国证券监督管理委员会关于证券投资基金估值业务的指导意见》、《公开募集证券投资基金信息披露管理办法》、《证券投资基金信息披露内容与格式准则》第 3 号《半年度报告的内容与格式》、《证券投资基金信息披露编报规则》第 3 号《会计报表附注的编制及披露》、《证券投资基金信息披露 XBRL 模板第 3 号<年度报告和中期报告>》以及中国证监会和中国证券投资基金业协会颁布的其他相关规定。

本财务报表以本基金持续经营为基础列报。

6.4.3 遵循企业会计准则及其他有关规定的声明

本基金 2025 年半年度财务报表符合企业会计准则的要求,真实、完整地反映了本基金 2025 年 6 月 30 日的财务状况以及 2025 年 1 月 1 日至 2025 年 6 月 30 日止期间的经营成果和净资产变动情况等有关信息。

6.4.4 本报告期所采用的会计政策、会计估计与最近一期年度报告相一致的说明

本基金本报告期所采用的会计政策和会计估计与最近一期年度报告相一致。

6.4.5 会计政策和会计估计变更以及差错更正的说明

6.4.5.1 会计政策变更的说明

无。

6.4.5.2 会计估计变更的说明

无。

6.4.5.3 差错更正的说明

无。

6.4.6 税项

(1) 增值税及附加

根据财政部、国家税务总局财税[2016]36 号文《关于全面推开营业税改征增值税试点的通知》的规定，经国务院批准，自 2016 年 5 月 1 日起在全国范围内全面推开营业税改征增值税试点，金融业纳入试点范围，由缴纳营业税改为缴纳增值税。对证券投资基金（封闭式证券投资基金，开放式证券投资基金）管理人运用基金买卖股票、债券的转让收入免征增值税；国债、地方政府债利息收入以及金融同业往来利息收入免征增值税；存款利息收入不征收增值税；

根据财政部、国家税务总局财税[2016]46 号文《关于进一步明确全面推开营改增试点金融业有关政策的通知》的规定，金融机构开展的质押式买入返售金融商品业务及持有政策性金融债券取得的利息收入属于金融同业往来利息收入；

根据财政部、国家税务总局财税[2016]70 号文《关于金融机构同业往来等增值税政策的补充通知》的规定，金融机构开展的买断式买入返售金融商品业务、同业存款、同业存单以及持有金融债券取得的利息收入属于金融同业往来利息收入；

根据财政部、国家税务总局财税[2016]140 号文《关于明确金融 房地产开发 教育辅助服务等增值税政策的通知》的规定，本基金运营过程中发生的增值税应税行为，以本基金的基金管理人为增值税纳税人；

根据财政部、国家税务总局财税[2017]56 号文《关于资管产品增值税有关问题的通知》的规定，证券投资基金的基金管理人运营证券投资基金过程中发生的增值税应税行为，暂适用简易计税方法，按照 3% 的征收率缴纳增值税。对证券投资基金在 2018 年 1 月 1 日前运营过程中发生的增值税应税行为，未缴纳增值税的，不再缴纳；已缴纳增值税的，已纳税额从证券投资基金的基金管理人以后月份的增值税应纳税额中抵减。增值税应税行为的销售额根据财政部、国家税务总局财税[2017]90 号文《关于租入固定资产进项税额抵扣等增值税政策的通知》的规定确定。

增值税附加税包括城市维护建设税、教育费附加和地方教育附加，以实际缴纳的增值税税额

为计税依据，分别按 7%、3%和 2%的比例缴纳城市维护建设税、教育费附加和地方教育附加。

(2) 企业所得税

根据财政部、国家税务总局财税[2004]78 号文《关于证券投资基金税收政策的通知》的规定，自 2004 年 1 月 1 日起，对证券投资基金（封闭式证券投资基金，开放式证券投资基金）管理人运用基金买卖股票、债券的差价收入，继续免征企业所得税；

根据财政部、国家税务总局财税[2008]1 号文《关于企业所得税若干优惠政策的通知》的规定，对证券投资基金从证券市场中取得的收入，包括买卖股票、债券的差价收入，股权的股息、红利收入，债券的利息收入及其他收入，暂不征收企业所得税。

(3) 个人所得税

根据财政部、国家税务总局财税[2008]132 号文《财政部、国家税务总局关于储蓄存款利息所得有关个人所得税政策的通知》的规定，自 2008 年 10 月 9 日起，对储蓄存款利息所得暂免征收个人所得税；

根据财政部、国家税务总局、中国证监会财税[2012]85 号文《关于实施上市公司股息红利差别化个人所得税政策有关问题的通知》的规定，自 2013 年 1 月 1 日起，（如有）证券投资基金从公开发行和转让市场取得的上市公司股票，持股期限在 1 个月以内（含 1 个月）的，其股息红利所得全额计入应纳税所得额；持股期限在 1 个月以上至 1 年（含 1 年）的，暂减按 50%计入应纳税所得额；持股期限超过 1 年的，暂减按 25%计入应纳税所得额。上述所得统一适用 20%的税率计征个人所得税；

根据财政部、国家税务总局、中国证监会财税[2015]101 号文《关于上市公司股息红利差别化个人所得税政策有关问题的通知》的规定，自 2015 年 9 月 8 日起，（如有）证券投资基金从公开发行和转让市场取得的上市公司股票，持股期限超过 1 年的，股息红利所得暂免征收个人所得税。

(4) 印花税（如适用）

经国务院批准，财政部、国家税务总局研究决定，自 2008 年 4 月 24 日起，调整证券（股票）交易印花税税率，由原先的 3‰调整为 1‰，自 2008 年 9 月 19 日起，调整由出让方按证券（股票）交易印花税税率缴纳印花税，受让方不再征收，税率不变；根据财政部、税务总局公告 2023 年第 39 号《关于减半征收证券交易印花税的公告》的规定，自 2023 年 8 月 28 日起，证券交易印花税实施减半征收。

(5) 境外投资

本基金运作过程中如有涉及的境外投资的税项问题，根据财政部、国家税务总局、中国证监

会财税[2014]81 号文《关于沪港股票市场交易互联互通机制试点有关税收政策的通知》、财税[2016]127 号文《关于深港股票市场交易互联互通机制试点有关税收政策的通知》及其他境内外相关税务法规的规定和实务操作执行。

6.4.7 重要财务报表项目的说明

6.4.7.1 货币资金

单位：人民币元

项目	本期末 2025 年 6 月 30 日
活期存款	15,248,198.03
等于：本金	15,244,016.54
加：应计利息	4,181.49
减：坏账准备	-
定期存款	-
等于：本金	-
加：应计利息	-
减：坏账准备	-
其中：存款期限 1 个月以内	-
存款期限 1 个月（含）-3 个月	-
存款期限 3 个月（含）至 1 年	-
存款期限 1 年（含）以上	-
其他存款	10,323,379.74
等于：本金	10,323,277.80
加：应计利息	101.94
减：坏账准备	-
合计	25,571,577.77

注：其他存款为存放在证券经纪商经纪专用证券账户的证券交易结算资金。

6.4.7.2 交易性金融资产

单位：人民币元

项目	本期末 2025 年 6 月 30 日				
	成本	应计利息	公允价值	公允价值变动	
股票	72,987,042.14	-	77,102,705.12	4,115,662.98	
贵金属投资-金交所 黄金合约	-	-	-	-	
债券	交易所市场	25,000.00	1.91	25,001.91	-
	银行间市场	-	-	-	-
	合计	25,000.00	1.91	25,001.91	-
资产支持证券	-	-	-	-	
基金	-	-	-	-	
其他	-	-	-	-	

合计	73,012,042.14	1.91	77,127,707.03	4,115,662.98
----	---------------	------	---------------	--------------

6.4.7.3 衍生金融资产/负债

6.4.7.3.1 衍生金融资产/负债期末余额

单位：人民币元

项目	本期末 2025年6月30日			备注
	合同/名义 金额	公允价值		
		资产	负债	
利率衍生工具	-	-	-	-
货币衍生工具	-	-	-	-
权益衍生工具	3,611,839.99	-	-	-
其中：股指期货 投资	3,611,839.99	-	-	-
其他衍生工具	-	-	-	-
合计	3,611,839.99	-	-	-

注：衍生金融资产项下的股指期货投资期末合同/名义金额为初始合约价值。

6.4.7.3.2 期末基金持有的期货合约情况

单位：人民币元

代码	名称	持仓量（买/卖）	合约市值	公允价值变动
IM2507	IM2507	3.00	3,773,640.00	161,800.01
合计				161,800.01
减：可抵销期货 暂收款				161,800.01
净额				0.00

注：（1）衍生金融资产项下的股指期货投资净额为 0。在当日无负债结算制度下，结算准备金已包括所持股指期货合约产生的持仓损益，则衍生金融资产项下的股指期货投资与相关的期货暂收款（结算所得的持仓损益）之间按抵销后的净额为 0。

（2）买入持仓量以正数表示，卖出持仓量以负数表示。

6.4.7.3.3 期末基金持有的黄金衍生品情况

无。

6.4.7.4 买入返售金融资产

6.4.7.4.1 各项买入返售金融资产期末余额

本基金本报告期末的买入返售金融资产余额为零。

6.4.7.4.2 期末买断式逆回购交易中取得的债券

本基金本报告期末买断式逆回购交易中取得的债券余额为零。

6.4.7.4.3 按预期信用损失一般模型计提减值准备的说明

无。

6.4.7.5 债权投资

6.4.7.5.1 债权投资情况

本基金本报告期末债权投资余额为零。

6.4.7.5.2 债权投资减值准备计提情况

本基金本报告期末债权投资余额为零。

6.4.7.6 其他债权投资

6.4.7.6.1 其他债权投资情况

本基金本报告期末其他债权投资余额为零。

6.4.7.6.2 其他债权投资减值准备计提情况

本基金本报告期末其他债权投资余额为零。

6.4.7.7 其他权益工具投资

6.4.7.7.1 其他权益工具投资情况

本基金本报告期末其他权益工具投资余额为零。

6.4.7.7.2 报告期末其他权益工具投资情况

本基金本报告期末其他权益工具投资余额为零。

6.4.7.8 其他资产

本基金本报告期末其他资产余额为零。

6.4.7.9 其他负债

单位：人民币元

项目	本期末 2025年6月30日
应付券商交易单元保证金	-
应付赎回费	-
应付证券出借违约金	-
应付交易费用	-
其中：交易所市场	-
银行间市场	-
应付利息	-
预提费用	51,610.68
其他	1,321.40
合计	52,932.08

6.4.7.10 实收基金

金额单位：人民币元

景顺长城国证 2000 指数增强 A

项目	本期 2025 年 1 月 1 日至 2025 年 6 月 30 日	
	基金份额（份）	账面金额
上年度末	6,797,545.49	6,797,545.49
本期申购	9,985,423.18	9,985,423.18
本期赎回（以“-”号填列）	-10,111,466.56	-10,111,466.56
基金拆分/份额折算前	-	-
基金拆分/份额折算调整	-	-
本期申购	-	-
本期赎回（以“-”号填列）	-	-
本期末	6,671,502.11	6,671,502.11

景顺长城国证 2000 指数增强 C

项目	本期 2025 年 1 月 1 日至 2025 年 6 月 30 日	
	基金份额（份）	账面金额
上年度末	34,726,441.53	34,726,441.53
本期申购	324,919,507.58	324,919,507.58
本期赎回（以“-”号填列）	-296,225,675.05	-296,225,675.05
基金拆分/份额折算前	-	-
基金拆分/份额折算调整	-	-
本期申购	-	-
本期赎回（以“-”号填列）	-	-
本期末	63,420,274.06	63,420,274.06

注：申购含红利再投、转换入份额；赎回含转换出份额。

6.4.7.11 其他综合收益

无。

6.4.7.12 未分配利润

单位：人民币元

景顺长城国证 2000 指数增强 A

项目	已实现部分	未实现部分	未分配利润合计
上年度末	824,061.78	-385,922.88	438,138.90
加：会计政策变更	-	-	-
前期差错更正	-	-	-
其他	-	-	-
本期期初	824,061.78	-385,922.88	438,138.90
本期利润	819,876.14	141,897.26	961,773.40
本期基金份额交易产生的变动数	58,264.99	58,880.97	117,145.96
其中：基金申购款	1,944,396.14	-414,740.77	1,529,655.37

基金赎回款	-1,886,131.15	473,621.74	-1,412,509.41
本期已分配利润	-	-	-
本期末	1,702,202.91	-185,144.65	1,517,058.26

景顺长城国证 2000 指数增强 C

项目	已实现部分	未实现部分	未分配利润合计
上年度末	4,004,226.21	-1,963,477.36	2,040,748.85
加：会计政策变更	-	-	-
前期差错更正	-	-	-
其他	-	-	-
本期期初	4,004,226.21	-1,963,477.36	2,040,748.85
本期利润	7,201,282.93	3,281,109.29	10,482,392.22
本期基金份额交易产生的变动数	4,403,572.22	-3,076,598.71	1,326,973.51
其中：基金申购款	62,475,827.08	-18,031,650.95	44,444,176.13
基金赎回款	-58,072,254.86	14,955,052.24	-43,117,202.62
本期已分配利润	-	-	-
本期末	15,609,081.36	-1,758,966.78	13,850,114.58

6.4.7.13 存款利息收入

单位：人民币元

项目	本期
	2025年1月1日至2025年6月30日
活期存款利息收入	38,038.30
定期存款利息收入	-
其他存款利息收入	1,972.66
结算备付金利息收入	5,577.92
其他	-
合计	45,588.88

6.4.7.14 股票投资收益

6.4.7.14.1 股票投资收益项目构成

单位：人民币元

项目	本期
	2025年1月1日至2025年6月30日
股票投资收益——买卖股票差价收入	7,280,374.42
股票投资收益——赎回差价收入	-
股票投资收益——申购差价收入	-
股票投资收益——证券出借差价收入	-
合计	7,280,374.42

6.4.7.14.2 股票投资收益——买卖股票差价收入

单位：人民币元

项目	本期
----	----

	2025 年 1 月 1 日至 2025 年 6 月 30 日
卖出股票成交总额	302,491,220.88
减：卖出股票成本总额	294,902,033.79
减：交易费用	308,812.67
买卖股票差价收入	7,280,374.42

6.4.7.14.3 股票投资收益——证券出借差价收入

无。

6.4.7.15 债券投资收益

6.4.7.15.1 债券投资收益项目构成

单位：人民币元

项目	本期 2025年1月1日至2025年6月30日
债券投资收益——利息收入	5.86
债券投资收益——买卖债券（债转股及债券到期兑付）差价收入	13,216.79
债券投资收益——赎回差价收入	-
债券投资收益——申购差价收入	-
合计	13,222.65

6.4.7.15.2 债券投资收益——买卖债券差价收入

单位：人民币元

项目	本期 2025年1月1日至2025年6月30日
卖出债券（债转股及债券到期兑付）成交总额	60,232.83
减：卖出债券（债转股及债券到期兑付）成本总额	47,000.00
减：应计利息总额	3.96
减：交易费用	12.08
买卖债券差价收入	13,216.79

6.4.7.16 资产支持证券投资收益

6.4.7.16.1 资产支持证券投资收益项目构成

无。

6.4.7.16.2 资产支持证券投资收益——买卖资产支持证券差价收入

无。

6.4.7.17 贵金属投资收益

6.4.7.17.1 贵金属投资收益项目构成

无。

6.4.7.17.2 贵金属投资收益——买卖贵金属差价收入

无。

6.4.7.18 衍生工具收益

6.4.7.18.1 衍生工具收益——买卖权证差价收入

无。

6.4.7.18.2 衍生工具收益——其他投资收益

单位：人民币元

项目	本期
	2025 年 1 月 1 日至 2025 年 6 月 30 日
股指期货投资收益	265,278.49

6.4.7.19 股利收益

单位：人民币元

项目	本期
	2025 年 1 月 1 日至 2025 年 6 月 30 日
股票投资产生的股利收益	925,990.54
其中：证券出借权益补偿收入	-
基金投资产生的股利收益	-
合计	925,990.54

6.4.7.20 公允价值变动收益

单位：人民币元

项目名称	本期
	2025 年 1 月 1 日至 2025 年 6 月 30 日
1. 交易性金融资产	3,265,794.73
股票投资	3,265,794.73
债券投资	-
资产支持证券投资	-
基金投资	-
贵金属投资	-
其他	-
2. 衍生工具	161,800.01
权证投资	-
期货投资	161,800.01
3. 其他	-
减：应税金融商品公允价值变动产生的预估增值税	4,096.60
合计	3,423,498.14

6.4.7.21 其他收入

单位：人民币元

项目	本期
	2025 年 1 月 1 日至 2025 年 6 月 30 日

基金赎回费收入	76,724.67
基金转换费收入	1,690.40
合计	78,415.07

6.4.7.22 信用减值损失

无。

6.4.7.23 其他费用

单位：人民币元

项目	本期
	2025年1月1日至2025年6月30日
审计费用	7,439.10
信息披露费	39,671.58
证券出借违约金	-
债券托管账户维护费	9,000.00
合计	56,110.68

6.4.8 或有事项、资产负债表日后事项的说明

6.4.8.1 或有事项

截至资产负债表日，本基金并无须作披露的或有事项。

6.4.8.2 资产负债表日后事项

截至财务报表报出日，本基金并无须作披露的资产负债表日后事项。

6.4.9 关联方关系

6.4.9.1 本报告期存在控制关系或其他重大利害关系的关联方发生变化的情况

本报告期，与本基金存在控制关系或其他重大利害关系的关联方未发生变化。

6.4.9.2 本报告期与基金发生关联交易的各关联方

关联方名称	与本基金的关系
景顺长城基金管理有限公司	基金管理人、登记机构、基金销售机构
中信证券股份有限公司（“中信证券”）	基金托管人、基金销售机构
长城证券股份有限公司（“长城证券”）	基金管理人的股东

注：下述关联交易均在正常业务范围内按一般商业条款订立。

6.4.10 本报告期及上年度可比期间的关联方交易

6.4.10.1 通过关联方交易单元进行的交易

6.4.10.1.1 股票交易

金额单位：人民币元

关联方名称	本期	上年度可比期间
	2025年1月1日至2025年6月30日	2024年1月1日至2024年6月30日

	成交金额	占当期股票 成交总额的比例 (%)	成交金额	占当期股票 成交总额的比例 (%)
中信证券	54,251,213.33	8.61	297,995,062.62	39.84

6.4.10.1.2 权证交易

本基金本报告期及上年度可比期间未通过关联方交易单元进行权证交易。

6.4.10.1.3 应支付关联方的佣金

金额单位：人民币元

关联方名称	本期 2025年1月1日至2025年6月30日			
	当期 佣金	占当期佣金总量 的比例 (%)	期末应付佣金余 额	占期末应付佣金 总额的比例 (%)
中信证券	10,080.40	8.61	-	-
关联方名称	上年度可比期间 2024年1月1日至2024年6月30日			
	当期 佣金	占当期佣金总量 的比例 (%)	期末应付佣金余 额	占期末应付佣金 总额的比例 (%)
中信证券	156,546.12	39.83	-	-

注：(1) 上述佣金按协议约定的佣金费率计算，佣金费率由协议签订方参考市场价格确定。

(2) 上年度可比期间该类佣金协议的服务范围包括佣金收取方为本基金提供的证券投资研究成果和市场信息服务等。

(3) 根据《公开募集证券投资基金证券交易费用管理规定》，本报告期内被动股票型基金不再通过股票交易佣金支付研究服务等其他费用，其他类型基金可以通过股票交易佣金支付研究服务费用。

6.4.10.2 关联方报酬

6.4.10.2.1 基金管理费

单位：人民币元

项目	本期 2025年1月1日至2025年6 月30日	上年度可比期间 2024年1月1日至2024年 6月30日
当期发生的基金应支付的管理费	323,580.72	315,415.78
其中：应支付销售机构的客户维护费	155,926.55	123,697.84
应支付基金管理人的净管理费	167,654.17	191,717.94

注：支付基金管理人的管理人报酬按前一日基金资产净值 0.80%的年费率计提，逐日累计至每月月底，按月支付。其计算公式为：

日管理人报酬=前一日基金资产净值×0.80%/当年天数。

6.4.10.2.2 基金托管费

单位：人民币元

项目	本期	上年度可比期间
	2025 年 1 月 1 日至 2025 年 6 月 30 日	2024 年 1 月 1 日至 2024 年 6 月 30 日
当期发生的基金应支付的托管费	60,671.38	59,140.51

注：支付基金托管人的托管费按前一日基金资产净值 0.15% 的年费率计提，逐日累计至每月月底，按月支付。其计算公式为：

$$\text{日托管费} = \text{前一日基金资产净值} \times 0.15\% / \text{当年天数}。$$

6.4.10.2.3 销售服务费

单位：人民币元

获得销售服务费的各关联方名称	本期		
	2025 年 1 月 1 日至 2025 年 6 月 30 日		
	当期发生的基金应支付的销售服务费		
	景顺长城国证 2000 指数增强 A	景顺长城国证 2000 指数增强 C	合计
景顺长城基金管理有限公司	-	1,790.66	1,790.66
中信证券	-	66,330.85	66,330.85
长城证券	-	-	-
合计	-	68,121.51	68,121.51
获得销售服务费的各关联方名称	上年度可比期间		
	2024 年 1 月 1 日至 2024 年 6 月 30 日		
	当期发生的基金应支付的销售服务费		
	景顺长城国证 2000 指数增强 A	景顺长城国证 2000 指数增强 C	合计
景顺长城基金管理有限公司	-	760.96	760.96
中信证券	-	73,035.95	73,035.95
长城证券	-	-	-
合计	-	73,796.91	73,796.91

注：支付基金销售机构的销售服务费按前一日 C 类基金资产净值 0.40% 的年费率计提，逐日累计至每月月底，按月支付给基金管理人，再由基金管理人计算并支付给各基金销售机构。其计算公式为：

$$\text{日销售服务费} = \text{前一日 C 类基金份额的基金资产净值} \times 0.40\% / \text{当年天数}。$$

6.4.10.3 与关联方进行银行间同业市场的债券(含回购)交易

本基金本报告期及上年度可比期间未与关联方进行银行间同业市场的债券（含回购）交易。

6.4.10.4 报告期内转融通证券出借业务发生重大关联交易事项的说明**6.4.10.4.1 与关联方通过约定申报方式进行的适用固定期限费率的证券出借业务的情况**

本基金于本报告期及上年度可比期间未与关联方发生转融通证券出借业务交易。

6.4.10.4.2 与关联方通过约定申报方式进行的适用市场化期限费率的证券出借业务的情况

本基金于本报告期及上年度可比期间未与关联方发生转融通证券出借业务交易。

6.4.10.5 各关联方投资本基金的情况**6.4.10.5.1 报告期内基金管理人运用固有资金投资本基金的情况**

本基金的基金管理人于本报告期及上年度可比期间均未运用固有资金投资本基金。

6.4.10.5.2 报告期末除基金管理人之外的其他关联方投资本基金的情况

本基金的其他关联方于本报告期末及上年度末均未持有本基金份额。

6.4.10.6 由关联方保管的银行存款余额及当期产生的利息收入

单位：人民币元

关联方名称	本期 2025年1月1日至2025年6月30日		上年度可比期间 2024年1月1日至2024年6月30日	
	期末余额	当期利息收入	期末余额	当期利息收入
中信证券-证券资金账户	2,559,108.32	603.83	1,397,592.91	2,315.92

注：基金托管人中信证券受托作为本基金的证券经纪商。上述款项为本基金存放于中信证券基金专用证券账户中的证券交易结算资金，按协议约定利率计息。

6.4.10.7 本基金在承销期内参与关联方承销证券的情况

本基金本报告期及上年度可比期间未在承销期内参与关联方承销的证券

6.4.10.8 其他关联交易事项的说明

本基金本报告期及上年度可比期间无其他关联交易事项。

6.4.11 利润分配情况

本基金本报告期无利润分配。

6.4.12 期末（2025年6月30日）本基金持有的流通受限证券**6.4.12.1 因认购新发/增发证券而于期末持有的流通受限证券**

金额单位：人民币元

6.4.12.1.1 受限证券类别：债券

证券代码	证券名称	成功认购日	受限期	流通受限类型	认购价格	期末估值单价	数量（单位：张）	期末成本总额	期末估值总额	备注
118056	路维转债	2025年6月12日	1个月内（含）	新债未上市	100.00	100.01	200	20,000.00	20,001.75	-
118057	甬矽转债	2025年6月27日	1个月内（含）	新债未上市	100.00	100.00	40	4,000.00	4,000.09	-
123257	安克转债	2025年6月16日	1个月内（含）	新债未上市	100.00	100.01	10	1,000.00	1,000.07	-

6.4.12.2 期末持有的暂时停牌等流通受限股票

金额单位：人民币元

股票代码	股票名称	停牌日期	停牌原因	期末估值单价	复牌日期	复牌开盘价	数量（股）	期末成本总额	期末估值总额	备注
688313	仕佳光子	2025年6月30日	重大事项停牌	38.05	2025年7月11日	39.98	7,358	218,798.56	279,971.90	-
600962	国投中鲁	2025年6月23日	重大事项停牌	13.43	2025年7月7日	14.77	6,300	87,388.77	84,609.00	-
000633	合金投资	2025年6月24日	重大事项停牌	6.15	2025年7月1日	6.77	600	3,939.00	3,690.00	-

6.4.12.3 期末债券正回购交易中作为抵押的债券

6.4.12.3.1 银行间市场债券正回购

截至本报告期末 2025 年 6 月 30 日止，本基金无因从事银行间市场债券正回购交易形成的卖出回购证券款余额。

6.4.12.3.2 交易所市场债券正回购

截至本报告期末 2025 年 6 月 30 日止，本基金无因从事证券交易所债券正回购交易形成的卖出回购证券款余额。

出回购证券款余额。

6.4.12.4 期末参与转融通证券出借业务的证券

本基金本报告期末无参与转融通证券出借业务的证券。

6.4.13 金融工具风险及管理

6.4.13.1 风险管理政策和组织架构

本基金在日常经营活动中由金融工具产生的风险主要包括信用风险、流动性风险及市场风险。本基金管理人制定了政策和程序来识别及分析这些风险，并设定适当的风险限额及内部控制流程，通过可靠的管理及信息系统持续监控上述各类风险。

本基金管理人秉承全面风险管理的理念，将风险管理融入业务中，建立了以风险管理委员会为核心，由风险管理委员会、督察长、法律监察稽核部和相关业务部门构成的风险管理架构体系。各业务部门负责人为其所在部门的风险管理第一责任人，对本部门业务范围内的风险负有管控和及时报告的义务。员工在其岗位职责范围内承担相应风险管理责任。本基金管理人配备的风险管理人员对投资风险进行独立的监控并及时向管理层汇报。

6.4.13.2 信用风险

信用风险是指基金在交易过程中因交易对手未履行合约责任，或者基金所投资证券的发行人出现违约、拒绝支付到期本息等导致基金资产损失和收益变化的风险。

本基金的投资范围及投资比例符合相关法律法规的要求、相关监管机构的相关规定及本基金的合同要求。本基金管理人通过建立和完善内部信用评级体系和交易对手库，对发行人及债券投资进行内部评级，对交易对手的资信状况进行充分评估、设定授信额度，以控制可能出现的信用风险。本基金的活期银行存款存放在具有托管资格的银行；本基金存放定期存款前，均对交易对手进行信用评估以控制相应的信用风险，因而与银行存款相关的信用风险不重大。本基金在交易所进行的交易均与中国证券登记结算有限责任公司完成证券交收和款项清算，因此违约风险发生的可能性很小；本基金在银行间同业市场仅与达到本基金管理人既定信用政策标准的交易对手进行交易，以控制相应的信用风险。

本基金管理人还通过分散化投资以分散信用风险。本基金投资于一家公司发行的证券市值不超过基金资产净值的 10%，且本基金与由本基金管理人管理的其他基金共同持有一家公司的证券，不得超过该证券余额的 10%。

于本报告期末，本基金持有除国债、央行票据、政策性金融债及地方政府债券之外的债券和资产支持证券的账面价值占基金净资产的比例为 0.03%（上年度末：0.00%）。

6.4.13.3 流动性风险

流动性风险，是指基金管理人未能以合理价格及时变现基金资产以支付投资者赎回款项的风险。本基金的流动性风险一方面来自于投资品种所处的交易市场不活跃而带来的变现困难，另一方面来自于基金份额持有人可依据基金合同约定要求赎回其持有的基金份额。

本基金的基金管理人专业审慎、勤勉尽责地管控本基金的流动性风险，全覆盖、多维度的建立以压力测试为核心的流动性风险监测与预警制度，确保本基金组合的资产变现能力与投资者赎回需求匹配与平衡。

6.4.13.3.1 报告期内本基金组合资产的流动性风险分析

本基金的基金管理人在基金运作过程中严格按照《公开募集证券投资基金运作管理办法》及《公开募集开放式证券投资基金流动性风险管理规定》（自 2017 年 10 月 1 日起施行）等法规的要求对本基金组合资产的流动性风险进行管理，通过独立的风险管理部门对本基金的组合持仓集中度指标、流通受限制的投资品种比例以及组合在短期内变现能力的综合指标等流动性指标进行持续的监测和分析。

本基金投资于一家公司发行的证券市值不超过基金资产净值的 10%，且本基金与由本基金的基金管理人管理的其他基金共同持有一家上市公司发行的证券不得超过该证券的 10%。由本基金的基金管理人管理的所有开放式基金于开放期内共同持有一家上市公司发行的可流通股票不得超过该上市公司可流通股票的 15%，由本基金的基金管理人管理的全部投资组合持有一家上市公司发行的可流通股票，不得超过该上市公司可流通股票的 30%（完全按照有关指数构成比例进行证券投资的开放式基金及中国证监会认定的特殊投资组合不受该比例限制）。

本基金所持部分证券在证券交易所上市，其余亦可在银行间同业市场交易，部分基金资产流通暂时受限制不能自由转让的情况参见附注 6.4.12。此外，本基金可通过卖出回购金融资产方式借入短期资金应对流动性需求，其上限一般不超过基金持有的债券投资的公允价值。本基金主动投资于流动性受限资产的市值合计不得超过基金资产净值的 15%。

本基金的基金管理人对其管理的所有开放式基金于开放期内，对基金组合资产中 7 个工作日可变现资产的可变现价值进行审慎评估与测算，确保每日确认的净赎回申请不得超过 7 个工作日可变现资产的可变现价值。

同时，本基金的基金管理人通过合理分散逆回购交易的到期日与交易对手的集中度；按照穿透原则对交易对手的财务状况、偿付能力及杠杆水平等进行必要的尽职调查与严格的准入管理，以及对不同的交易对手实施交易额度管理并进行动态调整等措施严格管理本基金从事逆回购交易的流动性风险和交易对手风险。此外，本基金的基金管理人建立了逆回购交易质押品管理制度：

根据质押品的资质确定质押率水平；持续监测质押品的风险状况与价值变动以确保质押品按公允价值计算足额；并在与私募类证券资管产品及中国证监会认定的其他主体为交易对手开展逆回购交易时，可接受质押品的资质要求与基金合同约定的投资范围保持一致。

6.4.13.4 市场风险

市场风险是指金融工具的公允价值或未来现金流量因市场价格变动而发生波动的风险，包括利率风险、外汇风险和其他价格风险。本基金管理人通过对不同类型的风险分别设定风险限制，并由独立于投资部门的风险管理人员监控、报告以及定期风险回顾的方法管理投资组合的市场风险。

6.4.13.4.1 利率风险

利率风险是指金融工具的公允价值或未来现金流量因市场利率变动而发生波动的风险。

本基金管理人通过风险管理人员定期监控组合中债券投资部分的利率风险，及时调整投资组合久期等方法管理利率风险。

下表统计了本基金的利率风险敞口。表中所示为本基金资产及负债的账面价值，并按照合同约定的重新定价日或到期日进行了分类。

6.4.13.4.1.1 利率风险敞口

单位：人民币元

本期末 2025年6月30 日	1个月以内	1-3个月	3个月-1年	1-5年	5年以上	不计息	合计
资产							
货币资金	25,571,577.77	-	-	-	-	-	25,571,577.77
结算备付金	1,653,055.01	-	-	-	-	-	1,653,055.01
存出保证金	-	-	-	-	-	452,836.80	452,836.80
交易性金融资产	-	-	-	-25,001.91	77,102,705.12	-	77,127,707.03
应收申购款	-	-	-	-	-	2,859,111.97	2,859,111.97
资产总计	27,224,632.78	-	-	-25,001.91	80,414,653.89	-	107,664,288.58
负债							
应付赎回款	-	-	-	-	-	22,029,263.34	22,029,263.34
应付管理人报酬	-	-	-	-	-	71,871.67	71,871.67
应付托管费	-	-	-	-	-	13,475.93	13,475.93
应付销售服务费	-	-	-	-	-	33,208.35	33,208.35
应交税费	-	-	-	-	-	4,588.20	4,588.20
其他负债	-	-	-	-	-	52,932.08	52,932.08
负债总计	-	-	-	-	-	22,205,339.57	22,205,339.57
利率敏感度缺口	27,224,632.78	-	-	-25,001.91	-	-	-
上年度末 2024年12月31	1个月以内	1-3个月	3个月-1年	1-5年	5年以上	不计息	合计

日							
资产							
货币资金	4,698,347.98	-	-	-	-	-	4,698,347.98
结算备付金	14,571.22	-	-	-	-	-	14,571.22
交易性金融资产	-	-	-	-	-	-41,292,604.46	41,292,604.46
应收申购款	-	-	-	-	-	586,678.84	586,678.84
资产总计	4,712,919.20	-	-	-	-	-41,879,283.30	46,592,202.50
负债							
应付赎回款	-	-	-	-	-	2,430,312.46	2,430,312.46
应付管理人报酬	-	-	-	-	-	38,260.75	38,260.75
应付托管费	-	-	-	-	-	7,173.90	7,173.90
应付销售服务费	-	-	-	-	-	14,080.62	14,080.62
其他负债	-	-	-	-	-	99,500.00	99,500.00
负债总计	-	-	-	-	-	2,589,327.73	2,589,327.73
利率敏感度缺口	4,712,919.20	-	-	-	-	-	-

6.4.13.4.1.2 利率风险的敏感性分析

于本报告期末，本基金持有的债券资产的账面价值占资产净值比例为 0.03%（上年度末：0.00%），因此市场利率的变动对于本基金资产净值无重大影响（上年度末：同）。

6.4.13.4.2 外汇风险

外汇风险是指金融工具的公允价值或未来现金流量因外汇汇率变动而发生波动的风险。本基金的所有资产及负债以人民币计价，因此无重大外汇风险。

6.4.13.4.3 其他价格风险

其他价格风险是指金融工具的公允价值或未来现金流量因除外汇风险和利率风险以外的市场价格变动而发生波动的风险。本基金主要投资于证券交易所上市或银行间同业市场交易的证券，所面临的其他价格风险来源于单个证券发行主体自身经营情况或特殊事项的影响，也可能来源于证券市场整体波动的影响。本基金通过投资组合的分散化降低其它价格风险，并且本基金管理人每日对本基金所持有的证券价格实施监控。

6.4.13.4.3.1 其他价格风险敞口

金额单位：人民币元

项目	本期末 2025年6月30日		上年度末 2024年12月31日	
	公允价值	占基金资产净值 比例（%）	公允价值	占基金资产净值 比例（%）
交易性金融资产—股票投资	77,102,705.12	90.22	41,292,604.46	93.84
交易性金融资产—基金投资	-	-	-	-

交易性金融资产—贵金属投资	-	-	-	-
衍生金融资产—权证投资	-	-	-	-
其他	-	-	-	-
合计	77,102,705.12	90.22	41,292,604.46	93.84

注：其他包含在期货交易所交易的期货投资（附注：6.4.7.3）。在当日无负债结算制度下，期货投资与相关的期货暂收款（结算所得的持仓损益）之间按抵销后的净额为 0。

6.4.13.4.3.2 其他价格风险的敏感性分析

假设	除沪深 300 指数以外的其他市场变量保持不变		
分析	相关风险变量的变动	对资产负债表日基金资产净值的 影响金额（单位：人民币元）	
		本期末（2025 年 6 月 30 日）	上年度末（2024 年 12 月 31 日）
	沪深 300 指数上升 5%	5,318,995.58	2,350,223.51
	沪深 300 指数下降 5%	-5,318,995.58	-2,350,223.51

6.4.14 公允价值

6.4.14.1 金融工具公允价值计量的方法

公允价值计量结果所属的层次，由对公允价值计量整体而言具有重要意义的输入值所属的最低层次决定：第一层次：相同资产或负债在活跃市场上未经调整的报价；第二层次：除第一层次输入值外相关资产或负债直接或间接可观察的输入值；第三层次：相关资产或负债的不可观察输入值。

6.4.14.2 持续的以公允价值计量的金融工具

6.4.14.2.1 各层次金融工具的公允价值

单位：人民币元

公允价值计量结果所属的层次	本期末 2025 年 6 月 30 日	上年度末 2024 年 12 月 31 日
第一层次	76,734,434.22	41,193,219.46
第二层次	393,272.81	99,385.00
第三层次	-	-
合计	77,127,707.03	41,292,604.46

6.4.14.2.2 公允价值所属层次间的重大变动

对于公开市场交易的证券等投资，若出现交易不活跃、非公开发行情况，本基金不会于交易不活跃期间及限售期间将相关投资的公允价值列入第一层次，并根据估值调整中采用的对公允价值计量整体而言具有重要意义的输入值所属的最低层次，确定相关投资的公允价值应属第二层次或第三层次。

6.4.14.3 非持续的以公允价值计量的金融工具的说明

本基金本报告期末及上年度末均未持有非持续的以公允价值计量的金融工具。

6.4.14.4 不以公允价值计量的金融工具的相关说明

不以公允价值计量的金融资产和负债主要包括应收款项和其他金融负债，其账面价值与公允价值相差很小。

6.4.15 有助于理解和分析会计报表需要说明的其他事项

无。

§ 7 投资组合报告**7.1 期末基金资产组合情况**

金额单位：人民币元

序号	项目	金额	占基金总资产的比例 (%)
1	权益投资	77,102,705.12	71.61
	其中：股票	77,102,705.12	71.61
2	基金投资	-	-
3	固定收益投资	25,001.91	0.02
	其中：债券	25,001.91	0.02
	资产支持证券	-	-
4	贵金属投资	-	-
5	金融衍生品投资	-	-
6	买入返售金融资产	-	-
	其中：买断式回购的买入返售金融资产	-	-
7	银行存款和结算备付金合计	27,224,632.78	25.29
8	其他各项资产	3,311,948.77	3.08
9	合计	107,664,288.58	100.00

7.2 报告期末按行业分类的股票投资组合**7.2.1 报告期末指数投资按行业分类的境内股票投资组合**

代码	行业类别	公允价值 (元)	占基金资产净值比例 (%)
A	农、林、牧、渔业	273,525.00	0.32
B	采矿业	450,478.00	0.53

C	制造业	46,946,976.20	54.94
D	电力、热力、燃气及水生产和供应业	1,116,599.00	1.31
E	建筑业	509,385.00	0.60
F	批发和零售业	2,016,970.55	2.36
G	交通运输、仓储和邮政业	486,557.00	0.57
H	住宿和餐饮业	27,020.00	0.03
I	信息传输、软件和信息技术服务业	9,602,200.19	11.24
J	金融业	343,697.70	0.40
K	房地产业	1,391,326.00	1.63
L	租赁和商务服务业	1,091,609.00	1.28
M	科学研究和技术服务业	1,670,117.08	1.95
N	水利、环境和公共设施管理业	314,727.00	0.37
O	居民服务、修理和其他服务业	-	-
P	教育	-	-
Q	卫生和社会工作	126,185.00	0.15
R	文化、体育和娱乐业	849,751.00	0.99
S	综合	66,066.00	0.08
	合计	67,283,189.72	78.73

7.2.2 报告期末积极投资按行业分类的境内股票投资组合

代码	行业类别	公允价值（元）	占基金资产净值比例（%）
A	农、林、牧、渔业	162,922.00	0.19
B	采矿业	528,046.00	0.62
C	制造业	7,204,630.40	8.43
D	电力、热力、燃气及水生产和供应业	273,355.00	0.32
E	建筑业	97,877.00	0.11
F	批发和零售业	59,072.00	0.07
G	交通运输、仓储和邮政业	150,478.00	0.18
H	住宿和餐饮业	-	-
I	信息传输、软件和信息技术服务业	709,063.00	0.83
J	金融业	77,166.00	0.09
K	房地产业	133,128.00	0.16
L	租赁和商务服务业	125,874.00	0.15
M	科学研究和技术服务业	7,220.00	0.01
N	水利、环境和公共设施管理业	-	-
O	居民服务、修理和其他服务业	-	-
P	教育	-	-
Q	卫生和社会工作	146,352.00	0.17
R	文化、体育和娱乐业	118,540.00	0.14
S	综合	25,792.00	0.03
	合计	9,819,515.40	11.49

7.2.3 报告期末按行业分类的港股通投资股票投资组合

无。

7.3 期末按公允价值占基金资产净值比例大小排序的所有股票投资明细

7.3.1 期末指数投资按公允价值占基金资产净值比例大小排序的所有股票投资明细

金额单位：人民币元

序号	股票代码	股票名称	数量（股）	公允价值（元）	占基金资产净值比例（%）
1	688233	神工股份	17,396	552,670.92	0.65
2	301080	百普赛斯	7,500	536,475.00	0.63
3	002314	南山控股	182,100	478,923.00	0.56
4	601311	骆驼股份	52,000	469,560.00	0.55
5	300231	银信科技	38,100	469,011.00	0.55
6	300369	绿盟科技	59,900	465,423.00	0.54
7	002852	道道全	48,500	463,660.00	0.54
8	601126	四方股份	27,400	445,798.00	0.52
9	002206	海利得	85,700	437,927.00	0.51
10	300232	洲明科技	57,800	418,472.00	0.49
11	000404	长虹华意	58,700	416,770.00	0.49
12	002315	焦点科技	8,600	392,934.00	0.46
13	300365	恒华科技	58,700	386,833.00	0.45
14	688668	鼎通科技	6,108	381,505.68	0.45
15	002284	亚太股份	34,300	379,015.00	0.44
16	300363	博腾股份	22,000	375,760.00	0.44
17	605305	中际联合	13,500	375,030.00	0.44
18	688131	皓元医药	7,700	372,295.00	0.44
19	000700	模塑科技	46,900	368,165.00	0.43
20	600266	城建发展	80,300	364,562.00	0.43
21	000823	超声电子	30,400	360,240.00	0.42
22	688208	道通科技	11,625	355,725.00	0.42
23	000957	中通客车	32,500	355,225.00	0.42
24	300685	艾德生物	16,200	348,786.00	0.41
25	300443	金雷股份	15,400	348,040.00	0.41
26	300684	中石科技	14,400	343,872.00	0.40
27	002483	润邦股份	51,400	321,250.00	0.38
28	002649	博彦科技	22,000	319,660.00	0.37
29	300570	太辰光	3,300	318,054.00	0.37
30	002985	北摩高科	10,500	317,625.00	0.37
31	300113	顺网科技	16,000	316,160.00	0.37
32	600268	国电南自	39,400	308,108.00	0.36
33	300708	聚灿光电	25,500	306,000.00	0.36
34	605376	博迁新材	7,800	298,974.00	0.35
35	300762	上海瀚讯	13,000	294,190.00	0.34
36	688025	杰普特	4,024	287,716.00	0.34

37	600496	精工钢构	89,600	286,720.00	0.34
38	301328	维峰电子	6,800	286,620.00	0.34
39	301221	光庭信息	5,500	285,835.00	0.33
40	600216	浙江医药	19,100	282,489.00	0.33
41	600073	光明肉业	38,200	281,916.00	0.33
42	300041	回天新材	29,800	280,716.00	0.33
43	688313	仕佳光子	7,358	279,971.90	0.33
44	600184	光电股份	15,800	277,448.00	0.32
45	603267	鸿远电子	5,500	276,485.00	0.32
46	688499	利元亨	6,575	273,585.75	0.32
47	600694	大商股份	14,661	271,961.55	0.32
48	300850	新强联	7,400	265,068.00	0.31
49	000915	华特达因	7,400	261,590.00	0.31
50	002479	富春环保	52,000	260,520.00	0.30
51	300510	金冠股份	56,100	256,938.00	0.30
52	600866	星湖科技	35,700	246,687.00	0.29
53	688185	康希诺	4,103	244,661.89	0.29
54	300990	同飞股份	4,900	244,510.00	0.29
55	688258	卓易信息	5,009	242,585.87	0.28
56	603197	保隆科技	6,200	242,234.00	0.28
57	688201	信安世纪	18,645	241,452.75	0.28
58	600664	哈药股份	65,300	240,304.00	0.28
59	300101	振芯科技	10,600	239,878.00	0.28
60	002130	沃尔核材	10,000	238,200.00	0.28
61	603386	骏亚科技	18,800	237,820.00	0.28
62	601678	滨化股份	57,200	236,808.00	0.28
63	002885	京泉华	16,700	236,305.00	0.28
64	300267	尔康制药	75,100	235,814.00	0.28
65	300900	广联航空	9,700	235,419.00	0.28
66	002516	旷达科技	45,700	235,355.00	0.28
67	688498	源杰科技	1,200	234,000.00	0.27
68	300226	上海钢联	10,100	230,684.00	0.27
69	002380	科远智慧	9,400	229,830.00	0.27
70	002545	东方铁塔	25,700	228,473.00	0.27
71	002993	奥海科技	5,500	228,085.00	0.27
72	300548	长芯博创	3,400	227,018.00	0.27
73	603766	隆鑫通用	17,600	224,576.00	0.26
74	300825	阿尔特	20,700	223,767.00	0.26
75	002948	青岛银行	44,400	221,112.00	0.26
76	300420	五洋自控	62,700	215,688.00	0.25
77	603466	风语筑	21,200	213,908.00	0.25
78	600572	康恩贝	48,700	213,306.00	0.25
79	002668	TCL 智家	21,700	212,009.00	0.25

80	603966	法兰泰克	22,700	210,656.00	0.25
81	002777	久远银海	11,400	208,164.00	0.24
82	300706	阿石创	8,900	204,700.00	0.24
83	001339	智微智能	4,200	202,986.00	0.24
84	600874	创业环保	34,000	202,980.00	0.24
85	603477	巨星农牧	9,800	201,684.00	0.24
86	600742	富维股份	21,200	201,612.00	0.24
87	603601	再升科技	49,600	201,376.00	0.24
88	600635	大众公用	49,100	191,490.00	0.22
89	600428	中远海特	30,500	190,625.00	0.22
90	605133	嵘泰股份	4,300	189,544.00	0.22
91	600609	金杯汽车	35,400	187,266.00	0.22
92	002957	科瑞技术	11,300	185,772.00	0.22
93	600710	苏美达	19,300	185,473.00	0.22
94	002454	松芝股份	24,000	185,280.00	0.22
95	300241	瑞丰光电	32,400	184,680.00	0.22
96	600812	华北制药	29,800	184,164.00	0.22
97	603166	福达股份	11,900	184,093.00	0.22
98	600531	豫光金铅	23,700	183,438.00	0.21
99	301078	孩子王	14,000	182,980.00	0.21
100	300348	长亮科技	10,500	182,595.00	0.21
101	300080	易成新能	43,500	181,830.00	0.21
102	301302	华如科技	6,600	181,566.00	0.21
103	300787	海能实业	13,100	181,435.00	0.21
104	688123	聚辰股份	2,200	178,178.00	0.21
105	002815	崇达技术	15,700	177,881.00	0.21
106	688588	凌志软件	12,204	177,812.28	0.21
107	300447	全信股份	11,300	177,071.00	0.21
108	603187	海容冷链	14,900	175,224.00	0.21
109	301031	中熔电气	2,176	173,318.40	0.20
110	603113	金能科技	25,000	173,250.00	0.20
111	688377	迪威尔	7,248	173,009.76	0.20
112	300648	星云股份	5,000	172,800.00	0.20
113	002803	吉宏股份	12,100	172,546.00	0.20
114	002376	新北洋	22,100	171,717.00	0.20
115	603699	纽威股份	5,500	171,435.00	0.20
116	300835	龙磁科技	4,100	170,683.00	0.20
117	002328	新朋股份	29,300	170,526.00	0.20
118	300105	龙源技术	21,900	168,849.00	0.20
119	300737	科顺股份	34,900	168,218.00	0.20
120	688270	臻镭科技	3,600	167,616.00	0.20
121	600479	千金药业	16,100	167,440.00	0.20
122	603527	众源新材	15,400	167,398.00	0.20

123	600229	城市传媒	23,400	166,842.00	0.20
124	002057	中钢天源	17,900	166,291.00	0.19
125	002367	康力电梯	23,600	165,908.00	0.19
126	300802	矩子科技	8,800	165,792.00	0.19
127	000029	深深房 A	8,800	165,616.00	0.19
128	300982	苏文电能	9,200	165,508.00	0.19
129	600771	广誉远	8,200	165,312.00	0.19
130	002246	北化股份	11,300	165,206.00	0.19
131	000521	长虹美菱	23,700	164,478.00	0.19
132	300981	中红医疗	13,720	164,228.40	0.19
133	603508	思维列控	6,200	164,176.00	0.19
134	301217	铜冠铜箔	13,100	163,881.00	0.19
135	601886	江河集团	26,600	163,590.00	0.19
136	002437	誉衡药业	57,100	162,735.00	0.19
137	002011	盾安环境	14,000	162,400.00	0.19
138	300972	万辰集团	900	162,216.00	0.19
139	300655	晶瑞电材	16,000	160,160.00	0.19
140	002073	软控股份	17,900	159,131.00	0.19
141	000560	我爱我家	53,200	158,004.00	0.18
142	002345	潮宏基	10,700	156,541.00	0.18
143	688508	芯朋微	2,800	156,296.00	0.18
144	688401	路维光电	4,500	156,150.00	0.18
145	688048	长光华芯	2,651	153,068.74	0.18
146	002048	宁波华翔	8,300	152,803.00	0.18
147	300271	华宇软件	18,200	148,512.00	0.17
148	605168	三人行	5,000	147,150.00	0.17
149	002933	新兴装备	4,100	146,452.00	0.17
150	688127	蓝特光学	5,670	145,775.70	0.17
151	002637	赞宇科技	14,600	145,708.00	0.17
152	688095	福昕软件	2,136	145,055.76	0.17
153	300123	亚光科技	19,800	142,956.00	0.17
154	002215	诺普信	13,800	142,554.00	0.17
155	300199	翰宇药业	8,400	139,020.00	0.16
156	002344	海宁皮城	31,900	138,446.00	0.16
157	000049	德赛电池	6,060	137,925.60	0.16
158	688029	南微医学	2,041	137,869.55	0.16
159	002829	星网宇达	6,200	135,284.00	0.16
160	301205	联特科技	1,400	134,204.00	0.16
161	000551	创元科技	10,400	133,640.00	0.16
162	603083	剑桥科技	2,800	132,440.00	0.15
163	000690	宝新能源	29,100	132,405.00	0.15
164	688023	安恒信息	2,333	132,374.42	0.15
165	600169	太原重工	53,800	130,196.00	0.15

166	688279	峰岷科技	700	129,850.00	0.15
167	002913	奥士康	4,400	129,404.00	0.15
168	300168	万达信息	16,800	128,856.00	0.15
169	300693	盛弘股份	4,200	125,832.00	0.15
170	688155	先惠技术	2,400	123,888.00	0.14
171	002782	可立克	9,500	123,310.00	0.14
172	300081	恒信东方	17,300	122,484.00	0.14
173	300027	华谊兄弟	45,700	122,476.00	0.14
174	002296	辉煌科技	10,800	120,420.00	0.14
175	300222	科大智能	11,700	119,223.00	0.14
176	600728	佳都科技	21,800	118,810.00	0.14
177	600961	株冶集团	10,600	118,508.00	0.14
178	300287	飞利信	20,400	117,300.00	0.14
179	300739	明阳电路	7,900	117,236.00	0.14
180	000719	中原传媒	9,400	116,654.00	0.14
181	002698	博实股份	7,500	116,550.00	0.14
182	300134	大富科技	9,500	116,185.00	0.14
183	300662	科锐国际	3,900	115,869.00	0.14
184	301270	汉仪股份	2,400	114,384.00	0.13
185	300870	欧陆通	900	113,850.00	0.13
186	300400	劲拓股份	6,700	112,828.00	0.13
187	688166	博瑞医药	2,100	112,791.00	0.13
188	003006	百亚股份	4,100	112,258.00	0.13
189	600662	外服控股	21,700	110,887.00	0.13
190	300475	香农芯创	3,100	110,453.00	0.13
191	300497	富祥药业	12,200	109,678.00	0.13
192	601579	会稽山	5,500	109,505.00	0.13
193	002125	湘潭电化	7,500	108,975.00	0.13
194	603881	数据港	4,260	108,843.00	0.13
195	688343	云天励飞	2,200	108,724.00	0.13
196	002866	传艺科技	5,900	108,501.00	0.13
197	002263	大东南	26,200	108,206.00	0.13
198	000600	建投能源	15,500	107,105.00	0.13
199	002434	万里扬	14,600	107,018.00	0.13
200	688787	海天瑞声	1,007	106,923.26	0.13
201	002489	浙江永强	29,000	106,140.00	0.12
202	688202	美迪西	2,900	104,197.00	0.12
203	688636	智明达	3,070	103,735.30	0.12
204	300098	高新兴	19,900	103,480.00	0.12
205	300674	宇信科技	3,400	102,986.00	0.12
206	300119	瑞普生物	5,300	102,926.00	0.12
207	002947	恒铭达	3,100	102,889.00	0.12
208	603583	捷昌驱动	2,800	102,256.00	0.12

209	688327	云从科技	7,400	102,046.00	0.12
210	603383	顶点软件	2,400	101,760.00	0.12
211	688035	德邦科技	2,500	101,550.00	0.12
212	002212	天融信	12,900	99,330.00	0.12
213	002523	天桥起重	27,200	99,280.00	0.12
214	603612	索通发展	5,400	99,252.00	0.12
215	300752	隆利科技	4,400	98,912.00	0.12
216	603619	中曼石油	4,900	98,343.00	0.12
217	600267	海正药业	10,600	98,050.00	0.11
218	300099	尤洛卡	13,300	97,622.00	0.11
219	300533	冰川网络	2,900	96,889.00	0.11
220	600305	恒顺醋业	12,500	96,625.00	0.11
221	300401	花园生物	6,300	95,823.00	0.11
222	300133	华策影视	12,400	93,124.00	0.11
223	688089	嘉必优	3,700	93,055.00	0.11
224	002681	奋达科技	13,700	92,749.00	0.11
225	301216	万凯新材	7,400	92,278.00	0.11
226	301180	万祥科技	6,200	91,326.00	0.11
227	002445	中南文化	35,700	91,035.00	0.11
228	600179	安通控股	32,900	90,804.00	0.11
229	300705	九典制药	5,800	90,306.00	0.11
230	300738	奥飞数据	4,300	89,999.00	0.11
231	600729	重庆百货	3,000	89,490.00	0.10
232	301263	泰恩康	2,500	88,475.00	0.10
233	600285	羚锐制药	3,900	88,413.00	0.10
234	600163	中闽能源	17,200	88,064.00	0.10
235	688019	安集科技	580	88,044.00	0.10
236	300456	赛微电子	5,100	87,669.00	0.10
237	002455	百川股份	11,600	86,768.00	0.10
238	603618	杭电股份	14,200	86,620.00	0.10
239	003026	中晶科技	2,400	86,376.00	0.10
240	300785	值得买	2,700	85,941.00	0.10
241	688252	天德钰	3,500	85,330.00	0.10
242	300292	吴通控股	17,400	84,738.00	0.10
243	300415	伊之密	4,200	84,630.00	0.10
244	688306	均普智能	8,600	84,624.00	0.10
245	600962	国投中鲁	6,300	84,609.00	0.10
246	300471	厚普股份	7,900	84,056.00	0.10
247	002174	游族网络	6,900	83,697.00	0.10
248	000888	峨眉山 A	5,900	82,954.00	0.10
249	603588	高能环境	14,700	82,908.00	0.10
250	603867	新化股份	3,200	81,856.00	0.10
251	688207	格灵深瞳	5,400	81,540.00	0.10

252	002126	银轮股份	3,300	80,124.00	0.09
253	002735	王子新材	5,400	79,974.00	0.09
254	688305	科德数控	1,430	79,808.30	0.09
255	688031	星环科技	1,705	79,504.15	0.09
256	002222	福晶科技	2,300	78,660.00	0.09
257	000829	天音控股	7,700	78,617.00	0.09
258	300319	麦捷科技	7,300	78,402.00	0.09
259	301330	熵基科技	2,900	78,387.00	0.09
260	603969	银龙股份	10,600	77,698.00	0.09
261	000676	智度股份	8,500	77,520.00	0.09
262	300203	聚光科技	3,500	77,455.00	0.09
263	600750	江中药业	3,500	76,405.00	0.09
264	002396	星网锐捷	3,400	76,330.00	0.09
265	688277	天智航	5,447	75,713.30	0.09
266	002728	特一药业	9,000	75,690.00	0.09
267	601606	长城军工	2,600	75,530.00	0.09
268	300185	通裕重工	26,400	75,504.00	0.09
269	002351	漫步者	5,700	74,784.00	0.09
270	002891	中宠股份	1,200	74,244.00	0.09
271	002881	美格智能	1,600	74,240.00	0.09
272	300236	上海新阳	1,900	73,720.00	0.09
273	688116	天奈科技	1,610	73,689.70	0.09
274	601279	英利汽车	18,100	72,219.00	0.08
275	300317	珈伟新能	17,400	72,036.00	0.08
276	600467	好当家	31,100	71,841.00	0.08
277	601515	东峰集团	18,700	71,434.00	0.08
278	600053	九鼎投资	4,600	70,748.00	0.08
279	002139	拓邦股份	5,100	70,431.00	0.08
280	600320	振华重工	16,100	70,357.00	0.08
281	688372	伟测科技	1,160	70,064.00	0.08
282	300255	常山药业	1,500	69,915.00	0.08
283	600058	五矿发展	9,000	69,570.00	0.08
284	600649	城投控股	16,200	69,498.00	0.08
285	688660	电气风电	8,000	69,440.00	0.08
286	601890	亚星锚链	6,800	69,292.00	0.08
287	688182	灿勤科技	2,500	68,900.00	0.08
288	300320	海达股份	6,900	68,586.00	0.08
289	002988	豪美新材	1,800	68,400.00	0.08
290	688661	和林微纳	1,700	67,609.00	0.08
291	002283	天润工业	11,300	67,348.00	0.08
292	688711	宏微科技	3,800	66,842.00	0.08
293	300470	中密控股	1,800	66,186.00	0.08
294	600620	天宸股份	12,100	66,066.00	0.08

295	600481	双良节能	13,700	66,034.00	0.08
296	300446	航天智造	3,800	65,816.00	0.08
297	603636	南威软件	5,200	65,728.00	0.08
298	300244	迪安诊断	4,400	65,560.00	0.08
299	301120	新特电气	6,400	65,536.00	0.08
300	002004	华邦健康	15,700	65,469.00	0.08
301	300507	苏奥传感	8,500	65,280.00	0.08
302	000657	中钨高新	5,500	65,230.00	0.08
303	688066	航天宏图	3,300	64,614.00	0.08
304	300525	博思软件	4,400	64,064.00	0.07
305	603566	普莱柯	4,700	63,967.00	0.07
306	300206	理邦仪器	5,300	63,706.00	0.07
307	688630	芯碁微装	800	63,496.00	0.07
308	688289	圣湘生物	3,100	63,488.00	0.07
309	002446	盛路通信	8,600	63,468.00	0.07
310	600738	丽尚国潮	10,900	63,220.00	0.07
311	002100	天康生物	10,200	63,138.00	0.07
312	301069	凯盛新材	3,900	62,829.00	0.07
313	002897	意华股份	1,600	62,064.00	0.07
314	002570	贝因美	9,700	61,886.00	0.07
315	600633	浙数文化	4,400	60,896.00	0.07
316	300035	中科电气	3,600	60,768.00	0.07
317	300160	秀强股份	10,800	60,696.00	0.07
318	688007	光峰科技	4,195	60,659.70	0.07
319	001337	四川黄金	2,500	60,575.00	0.07
320	688800	瑞可达	1,230	60,516.00	0.07
321	300057	万顺新材	11,100	60,495.00	0.07
322	688076	ST 诺泰	1,620	60,296.40	0.07
323	601101	昊华能源	8,300	60,092.00	0.07
324	688179	阿拉丁	4,724	60,089.28	0.07
325	688232	新点软件	2,000	60,080.00	0.07
326	600301	华锡有色	3,000	59,910.00	0.07
327	600064	南京高科	7,700	59,367.00	0.07
328	603031	安孚科技	2,000	59,180.00	0.07
329	688209	英集芯	3,200	59,104.00	0.07
330	002334	英威腾	7,400	58,682.00	0.07
331	688261	东微半导	1,400	57,750.00	0.07
332	000498	山东路桥	9,800	57,624.00	0.07
333	688502	茂莱光学	200	57,532.00	0.07
334	600063	皖维高新	12,500	57,250.00	0.07
335	002250	联化科技	5,200	57,200.00	0.07
336	002536	飞龙股份	3,800	56,848.00	0.07
337	600626	申达股份	15,600	56,628.00	0.07

338	688167	炬光科技	700	56,525.00	0.07
339	300286	安科瑞	2,500	56,425.00	0.07
340	688416	恒烁股份	1,400	56,364.00	0.07
341	002239	奥特佳	19,200	55,680.00	0.07
342	300453	三鑫医疗	6,900	55,545.00	0.06
343	002997	瑞鹄模具	1,500	55,275.00	0.06
344	600814	杭州解百	7,000	54,530.00	0.06
345	600237	铜峰电子	7,500	54,375.00	0.06
346	002970	锐明技术	1,100	54,340.00	0.06
347	603919	金徽酒	3,000	54,300.00	0.06
348	688388	嘉元科技	2,700	54,216.00	0.06
349	600138	中青旅	5,500	54,175.00	0.06
350	300727	润禾材料	2,060	54,157.40	0.06
351	300228	富瑞特装	6,900	53,751.00	0.06
352	300065	海兰信	3,000	53,700.00	0.06
353	605009	豪悦护理	1,340	53,305.20	0.06
354	600552	凯盛科技	4,700	53,110.00	0.06
355	688368	晶丰明源	600	52,698.00	0.06
356	688400	凌云光	1,900	52,383.00	0.06
357	300624	万兴科技	840	52,122.00	0.06
358	300183	东软载波	3,100	52,111.00	0.06
359	600861	北京人力	2,700	52,110.00	0.06
360	688311	盟升电子	1,200	51,660.00	0.06
361	603630	拉芳家化	2,300	51,566.00	0.06
362	688484	南芯科技	1,302	51,494.10	0.06
363	600459	贵研铂业	3,300	51,183.00	0.06
364	301510	固高科技	1,700	51,085.00	0.06
365	300659	中孚信息	3,500	50,890.00	0.06
366	688383	新益昌	1,000	50,860.00	0.06
367	600103	青山纸业	22,900	50,838.00	0.06
368	300409	道氏技术	3,000	50,820.00	0.06
369	002183	怡亚通	11,000	50,710.00	0.06
370	300158	振东制药	11,500	50,600.00	0.06
371	002404	嘉欣丝绸	7,800	50,466.00	0.06
372	301367	瑞迈特	600	50,460.00	0.06
373	300229	拓尔思	2,700	49,788.00	0.06
374	300045	华力创通	2,600	49,634.00	0.06
375	001914	招商积余	4,000	49,480.00	0.06
376	600877	电科芯片	3,900	49,452.00	0.06
377	600446	金证股份	2,600	49,322.00	0.06
378	300083	创世纪	6,000	49,320.00	0.06
379	605136	丽人丽妆	4,500	48,375.00	0.06
380	688088	虹软科技	1,000	48,250.00	0.06

381	300303	聚飞光电	7,600	48,184.00	0.06
382	002170	芭田股份	4,700	48,175.00	0.06
383	688033	天宜新材	7,500	48,075.00	0.06
384	002075	沙钢股份	8,200	47,724.00	0.06
385	300149	睿智医药	4,500	47,700.00	0.06
386	300667	必创科技	3,000	47,370.00	0.06
387	002063	远光软件	7,900	47,005.00	0.06
388	300598	诚迈科技	1,100	46,805.00	0.05
389	002332	仙琚制药	5,100	46,767.00	0.05
390	688408	中信博	1,000	46,680.00	0.05
391	603301	振德医疗	2,200	46,442.00	0.05
392	300079	数码视讯	7,900	46,215.00	0.05
393	002642	荣联科技	5,900	46,079.00	0.05
394	688059	华锐精密	980	45,824.80	0.05
395	300048	合康新能	7,800	45,786.00	0.05
396	601116	三江购物	4,200	45,738.00	0.05
397	600201	生物股份	5,700	45,714.00	0.05
398	300403	汉宇集团	3,000	45,570.00	0.05
399	000727	冠捷科技	18,700	45,441.00	0.05
400	600993	马应龙	1,600	45,248.00	0.05
401	600869	远东股份	8,900	45,212.00	0.05
402	300261	雅本化学	6,300	45,045.00	0.05
402	600724	宁波富达	9,900	45,045.00	0.05
403	300757	罗博特科	300	44,991.00	0.05
404	300393	中来股份	7,800	44,928.00	0.05
405	000420	吉林化纤	11,500	44,850.00	0.05
405	600218	全柴动力	5,000	44,850.00	0.05
406	300278	华昌达	8,200	44,772.00	0.05
407	002567	唐人神	9,400	44,744.00	0.05
408	600335	国机汽车	6,900	44,505.00	0.05
409	600186	莲花控股	7,400	44,400.00	0.05
410	300903	科翔股份	3,800	44,118.00	0.05
411	688205	德科立	700	43,883.00	0.05
412	300592	华凯易佰	3,900	43,875.00	0.05
413	603297	永新光学	500	43,675.00	0.05
414	002191	劲嘉股份	10,700	43,656.00	0.05
415	002003	伟星股份	4,000	43,640.00	0.05
416	002261	拓维信息	1,400	43,330.00	0.05
417	603989	艾华集团	2,800	43,120.00	0.05
418	002303	美盈森	12,100	43,076.00	0.05
419	000682	东方电子	4,200	43,008.00	0.05
419	300219	鸿利智汇	6,400	43,008.00	0.05
420	688001	华兴源创	1,700	42,959.00	0.05

421	002562	兄弟科技	8,800	42,944.00	0.05
422	300590	移为通信	3,300	42,933.00	0.05
423	300925	法本信息	1,700	42,806.00	0.05
424	002219	新里程	19,400	42,680.00	0.05
425	603258	电魂网络	1,700	42,670.00	0.05
426	600751	海航科技	13,000	42,640.00	0.05
427	002664	信质集团	2,300	42,481.00	0.05
428	002977	火箭科技	1,000	42,470.00	0.05
429	600997	开滦股份	7,200	42,408.00	0.05
430	300620	光库科技	900	42,399.00	0.05
431	603061	金海通	500	42,275.00	0.05
432	002096	易普力	3,400	42,194.00	0.05
433	688776	国光电气	400	42,192.00	0.05
434	300049	福瑞股份	1,300	42,159.00	0.05
435	300358	楚天科技	5,400	42,120.00	0.05
436	002154	报喜鸟	11,200	42,112.00	0.05
437	603367	辰欣药业	3,000	42,060.00	0.05
438	600293	三峡新材	13,700	41,922.00	0.05
439	002955	鸿合科技	1,700	41,769.00	0.05
440	300821	东岳硅材	5,300	41,658.00	0.05
441	600935	华塑股份	17,200	41,624.00	0.05
442	002908	德生科技	4,100	41,533.00	0.05
443	000090	天健集团	11,700	41,418.00	0.05
444	000523	红棉股份	12,700	41,402.00	0.05
445	600557	康缘药业	2,800	41,384.00	0.05
446	600400	红豆股份	18,100	41,268.00	0.05
447	002226	江南化工	7,100	41,180.00	0.05
448	002150	通润装备	3,400	40,766.00	0.05
449	002390	信邦制药	11,700	40,716.00	0.05
450	300696	爱乐达	1,800	40,644.00	0.05
451	688103	国力股份	666	40,519.44	0.05
452	002378	章源钨业	5,100	40,341.00	0.05
453	002232	启明信息	2,200	40,260.00	0.05
454	002847	盐津铺子	500	40,200.00	0.05
455	300031	宝通科技	1,600	40,048.00	0.05
456	600986	浙文互联	4,900	40,033.00	0.05
457	300266	兴源环境	13,700	40,004.00	0.05
458	002238	天威视讯	4,500	39,645.00	0.05
459	300170	汉得信息	2,300	39,583.00	0.05
460	603628	清源股份	3,200	39,072.00	0.05
461	603039	泛微网络	700	38,990.00	0.05
462	002612	朗姿股份	2,300	38,732.00	0.05
463	002034	旺能环境	2,300	38,617.00	0.05

464	002960	青鸟消防	3,940	38,493.80	0.05
465	688686	奥普特	400	38,248.00	0.04
466	300406	九强生物	2,700	38,205.00	0.04
467	300110	华仁药业	11,800	38,114.00	0.04
468	600894	广日股份	3,600	37,764.00	0.04
469	688698	伟创电气	800	37,760.00	0.04
470	002925	盈趣科技	2,100	37,758.00	0.04
471	000962	东方钽业	2,300	37,743.00	0.04
472	000758	中色股份	7,500	37,725.00	0.04
473	002613	北玻股份	10,200	37,638.00	0.04
474	603058	永吉股份	4,300	37,582.00	0.04
475	688302	海创药业	800	37,440.00	0.04
476	000507	珠海港	6,800	37,332.00	0.04
477	603181	皇马科技	2,900	37,294.00	0.04
478	300869	康泰医学	2,600	37,284.00	0.04
479	603876	鼎胜新材	4,100	37,269.00	0.04
480	002666	德联集团	7,300	37,157.00	0.04
481	002045	国光电器	2,300	36,708.00	0.04
482	688339	亿华通	1,700	36,295.00	0.04
483	600757	长江传媒	3,900	36,192.00	0.04
484	688083	中望软件	560	36,069.60	0.04
485	600035	楚天高速	8,500	36,040.00	0.04
486	000917	电广传媒	4,700	35,532.00	0.04
487	300559	佳发教育	3,000	35,400.00	0.04
488	688680	海优新材	800	35,360.00	0.04
489	300560	中富通	2,600	35,126.00	0.04
490	601609	金田股份	5,000	35,050.00	0.04
491	688621	阳光诺和	700	34,923.00	0.04
492	688206	概伦电子	1,200	34,896.00	0.04
493	688073	毕得医药	600	34,812.00	0.04
494	000913	钱江摩托	2,300	34,500.00	0.04
495	600758	辽宁能源	9,200	34,408.00	0.04
496	300481	濮阳惠成	2,400	34,344.00	0.04
497	603185	弘元绿能	2,300	34,155.00	0.04
498	601208	东材科技	3,600	34,128.00	0.04
499	688550	瑞联新材	789	33,934.89	0.04
500	688239	航宇科技	970	33,930.60	0.04
501	000061	农产品	5,300	33,867.00	0.04
502	688596	正帆科技	994	33,716.48	0.04
503	002416	爱施德	2,800	33,656.00	0.04
504	300790	宇瞳光学	1,600	33,456.00	0.04
505	603915	国茂股份	2,300	33,442.00	0.04
506	300288	朗玛信息	2,200	33,242.00	0.04

507	603855	华荣股份	1,500	33,195.00	0.04
508	603100	川仪股份	1,600	33,008.00	0.04
509	300378	鼎捷数智	900	32,940.00	0.04
510	688559	海目星	1,000	32,900.00	0.04
511	603519	立霸股份	2,700	32,832.00	0.04
512	600826	兰生股份	4,000	32,800.00	0.04
513	300770	新媒股份	800	31,992.00	0.04
514	688259	创耀科技	800	31,720.00	0.04
515	300331	苏大维格	1,400	31,682.00	0.04
516	300455	航天智装	2,200	31,680.00	0.04
517	600640	国脉文化	2,600	31,512.00	0.04
518	603313	梦百合	3,700	31,450.00	0.04
519	300046	台基股份	700	30,975.00	0.04
520	300768	迪普科技	1,800	30,870.00	0.04
521	002469	三维化学	3,700	30,747.00	0.04
522	002956	西麦食品	1,300	30,511.00	0.04
523	688598	金博股份	1,200	30,504.00	0.04
524	688152	麒麟信安	650	30,459.00	0.04
525	600351	亚宝药业	5,000	30,350.00	0.04
526	002703	浙江世宝	2,300	30,176.00	0.04
527	300249	依米康	2,200	30,008.00	0.04
528	300913	兆龙互连	640	29,964.80	0.04
529	605020	永和股份	1,300	29,952.00	0.04
530	688399	硕世生物	592	29,896.00	0.03
531	000969	安泰科技	2,300	29,624.00	0.03
532	300893	松原安全	1,200	29,424.00	0.03
533	688381	帝奥微	1,357	29,392.62	0.03
534	300613	富瀚微	600	29,328.00	0.03
535	605186	健麾信息	1,400	29,316.00	0.03
536	600850	电科数字	1,200	29,028.00	0.03
537	002896	中大力德	500	28,955.00	0.03
538	002611	东方精工	2,400	28,944.00	0.03
539	688365	光云科技	1,900	28,918.00	0.03
540	605366	宏柏新材	4,600	28,796.00	0.03
541	002033	丽江股份	3,300	28,776.00	0.03
542	002255	海陆重工	3,400	28,628.00	0.03
543	301025	读客文化	2,600	28,600.00	0.03
544	300996	普联软件	1,900	28,557.00	0.03
545	300184	力源信息	2,900	28,478.00	0.03
546	300758	七彩化学	1,900	28,386.00	0.03
547	300166	东方国信	2,600	28,340.00	0.03
548	002907	华森制药	1,700	28,305.00	0.03
549	600602	云赛智联	1,400	28,238.00	0.03

550	002544	普天科技	1,200	28,140.00	0.03
551	600123	兰花科创	4,300	28,036.00	0.03
552	688068	热景生物	200	28,028.00	0.03
553	688097	博众精工	1,000	27,910.00	0.03
554	603013	亚普股份	1,600	27,648.00	0.03
555	300355	蒙草生态	6,500	27,625.00	0.03
556	603690	至纯科技	1,100	27,489.00	0.03
557	300428	立中集团	1,500	27,330.00	0.03
558	000922	佳电股份	2,400	27,312.00	0.03
559	300566	激智科技	1,400	27,286.00	0.03
560	300239	东宝生物	4,600	27,278.00	0.03
561	002884	凌霄泵业	1,700	27,098.00	0.03
562	605108	同庆楼	1,400	27,020.00	0.03
563	688378	奥来德	1,600	26,960.00	0.03
564	688362	甬矽电子	900	26,802.00	0.03
565	603890	春秋电子	2,300	26,680.00	0.03
566	300314	戴维医疗	2,100	26,670.00	0.03
567	603713	密尔克卫	500	26,660.00	0.03
568	600501	航天晨光	1,300	26,637.00	0.03
569	002322	理工能科	2,200	26,620.00	0.03
570	002928	华夏航空	3,200	26,592.00	0.03
571	688733	壹石通	1,400	26,516.00	0.03
572	688359	三孚新科	500	26,370.00	0.03
573	603158	腾龙股份	3,300	26,268.00	0.03
574	002697	红旗连锁	4,900	26,215.00	0.03
575	688789	宏华数科	357	26,075.28	0.03
576	300451	创业慧康	4,600	25,990.00	0.03
577	603918	金桥信息	1,300	25,987.00	0.03
578	603171	税友股份	600	25,746.00	0.03
579	300978	东箭科技	2,300	25,668.00	0.03
580	300019	硅宝科技	1,300	25,662.00	0.03
581	603421	鼎信通讯	3,800	25,574.00	0.03
582	002324	普利特	2,400	25,512.00	0.03
583	601369	陕鼓动力	2,900	25,433.00	0.03
584	688315	诺禾致源	1,800	25,416.00	0.03
585	300846	首都在线	1,300	25,298.00	0.03
586	603983	丸美生物	600	25,278.00	0.03
587	300323	华灿光电	3,300	25,245.00	0.03
588	002759	天际股份	2,500	25,125.00	0.03
589	002204	大连重工	4,200	25,074.00	0.03
590	300723	一品红	500	25,060.00	0.03
591	000795	英洛华	2,300	24,978.00	0.03
592	002761	浙江建投	2,800	24,836.00	0.03

593	688352	硕中科技	2,200	24,706.00	0.03
594	300384	三联虹普	1,400	24,626.00	0.03
594	603032	德新科技	1,400	24,626.00	0.03
595	002035	华帝股份	3,900	24,531.00	0.03
596	002243	力合科创	3,000	24,480.00	0.03
597	688518	联赢激光	1,200	24,468.00	0.03
598	600982	宁波能源	5,500	24,420.00	0.03
599	000544	中原环保	3,000	24,390.00	0.03
600	300973	立高食品	500	24,385.00	0.03
601	688663	新风光	900	24,255.00	0.03
602	600682	南京新百	3,600	24,192.00	0.03
603	002912	中新赛克	1,000	23,850.00	0.03
604	688333	铂力特	400	23,824.00	0.03
605	000601	韶能股份	4,900	23,814.00	0.03
606	002716	湖南白银	6,100	23,790.00	0.03
607	605286	同力日升	600	23,772.00	0.03
608	300345	华民股份	2,800	23,744.00	0.03
609	000912	泸天化	5,100	23,562.00	0.03
610	300100	双林股份	500	23,540.00	0.03
611	600537	亿晶光电	8,000	23,520.00	0.03
612	601900	南方传媒	1,500	23,460.00	0.03
613	300740	水羊股份	1,400	23,450.00	0.03
614	688403	汇成股份	2,253	23,408.67	0.03
615	002245	蔚蓝锂芯	1,800	23,094.00	0.03
616	688382	益方生物	700	22,974.00	0.03
617	601616	广电电气	5,900	22,833.00	0.03
618	002895	川恒股份	1,000	22,560.00	0.03
619	300181	佐力药业	1,300	22,529.00	0.03
620	002166	莱茵生物	2,900	22,446.00	0.03
621	688595	芯海科技	600	22,434.00	0.03
622	603416	信捷电气	400	22,428.00	0.03
623	000680	山推股份	2,500	22,425.00	0.03
624	300324	旋极信息	5,100	22,185.00	0.03
625	300085	银之杰	500	22,030.00	0.03
626	002023	海特高新	2,000	21,640.00	0.03
627	301345	涛涛车业	200	21,620.00	0.03
628	688348	昱能科技	500	21,485.00	0.03
629	600882	妙可蓝多	700	21,371.00	0.03
630	600353	旭光电子	1,600	21,344.00	0.02
631	301408	华人健康	1,400	21,294.00	0.02
632	688579	山大地纬	1,900	21,261.00	0.02
633	002148	北纬科技	2,900	21,112.00	0.02
634	600825	新华传媒	3,100	21,080.00	0.02

635	605077	华康股份	1,300	21,034.00	0.02
636	002614	奥佳华	3,200	20,928.00	0.02
637	000603	盛达资源	1,400	20,846.00	0.02
638	600226	亨通股份	7,400	20,646.00	0.02
639	688332	中科蓝讯	200	20,616.00	0.02
640	300077	国民技术	800	20,480.00	0.02
641	300179	四方达	2,000	20,420.00	0.02
642	600033	福建高速	5,700	20,178.00	0.02
643	605198	安德利	500	20,155.00	0.02
644	003020	立方制药	900	20,088.00	0.02
645	300729	乐歌股份	1,400	20,048.00	0.02
646	300284	苏交科	2,200	20,020.00	0.02
647	600575	淮河能源	5,700	19,893.00	0.02
648	688150	莱特光电	800	19,776.00	0.02
649	603668	天马科技	1,500	19,770.00	0.02
650	301349	信德新材	500	19,535.00	0.02
651	300911	亿田智能	460	19,531.60	0.02
652	300062	中能电气	3,600	19,368.00	0.02
653	300725	药石科技	500	19,350.00	0.02
654	000837	秦川机床	1,600	19,232.00	0.02
655	002965	祥鑫科技	490	19,217.80	0.02
656	600458	时代新材	1,400	19,208.00	0.02
657	002578	闽发铝业	5,700	19,095.00	0.02
658	002440	闰土股份	2,500	19,050.00	0.02
659	600571	信雅达	1,100	18,986.00	0.02
660	002522	浙江众成	3,700	18,981.00	0.02
661	002338	奥普光电	400	18,920.00	0.02
661	600550	保变电气	2,200	18,920.00	0.02
662	688326	经纬恒润	212	18,918.88	0.02
663	002237	恒邦股份	1,600	18,880.00	0.02
664	603136	天目湖	1,400	18,858.00	0.02
665	301039	中集车辆	2,300	18,699.00	0.02
666	688262	国芯科技	700	18,669.00	0.02
667	002127	南极电商	4,700	18,659.00	0.02
668	300416	苏试试验	1,300	18,629.00	0.02
669	002632	道明光学	2,000	18,600.00	0.02
670	300056	中创环保	1,300	18,590.00	0.02
671	300926	博俊科技	700	18,529.00	0.02
672	300820	英杰电气	400	18,340.00	0.02
673	300177	中海达	1,600	18,336.00	0.02
674	600502	安徽建工	3,900	18,330.00	0.02
675	000681	视觉中国	900	18,126.00	0.02
676	688158	优刻得	800	18,096.00	0.02

677	601020	华钰矿业	1,000	18,080.00	0.02
678	600327	大东方	3,700	17,945.00	0.02
679	301260	格力博	900	17,748.00	0.02
680	002979	雷赛智能	400	17,712.00	0.02
681	688766	普冉股份	280	17,696.00	0.02
682	002550	千红制药	2,100	17,640.00	0.02
683	603809	豪能股份	1,150	17,595.00	0.02
684	600195	中牧股份	2,400	17,592.00	0.02
685	603360	百傲化学	780	17,526.60	0.02
686	300766	每日互动	500	17,470.00	0.02
687	301327	华宝新能	340	17,462.40	0.02
688	605118	力鼎光电	700	17,381.00	0.02
689	300755	华致酒行	900	17,370.00	0.02
689	301060	兰卫医学	1,800	17,370.00	0.02
690	600480	凌云股份	1,420	17,281.40	0.02
691	603012	创力集团	3,100	17,143.00	0.02
692	300257	开山股份	1,700	17,119.00	0.02
693	300607	拓斯达	500	17,045.00	0.02
694	603063	禾望电气	500	16,930.00	0.02
695	603327	福蓉科技	1,810	16,742.50	0.02
696	600468	百利电气	2,300	16,537.00	0.02
697	000065	北方国际	1,400	16,520.00	0.02
698	300806	斯迪克	1,000	16,500.00	0.02
698	601860	紫金银行	5,500	16,500.00	0.02
699	000501	武商集团	1,900	16,454.00	0.02
700	600054	黄山旅游	1,400	16,436.00	0.02
701	688128	中国电研	670	16,415.00	0.02
702	002609	捷顺科技	1,400	16,352.00	0.02
703	301129	瑞纳智能	600	16,296.00	0.02
704	603489	八方股份	600	16,284.00	0.02
705	600645	中源协和	700	16,240.00	0.02
706	300328	宜安科技	1,400	16,198.00	0.02
707	600973	宝胜股份	3,200	16,192.00	0.02
708	300341	麦克奥迪	1,000	16,180.00	0.02
709	603859	能科科技	500	16,160.00	0.02
710	688300	联瑞新材	347	16,152.85	0.02
711	688575	亚辉龙	1,100	16,049.00	0.02
712	300499	高澜股份	900	16,020.00	0.02
713	603167	渤海轮渡	1,400	15,960.00	0.02
714	002448	中原内配	1,900	15,903.00	0.02
715	300480	光力科技	1,000	15,900.00	0.02
716	000926	福星股份	7,400	15,836.00	0.02
717	601801	皖新传媒	2,300	15,709.00	0.02

718	300469	信息发展	500	15,695.00	0.02
719	600976	健民集团	400	15,684.00	0.02
720	002158	汉钟精机	900	15,642.00	0.02
721	002083	孚日股份	3,200	15,456.00	0.02
722	301058	中粮科工	1,400	15,358.00	0.02
723	600206	有研新材	800	15,288.00	0.02
724	000923	河钢资源	1,100	15,224.00	0.02
725	603505	金石资源	700	15,204.00	0.02
726	603299	苏盐井神	1,600	15,152.00	0.02
727	300547	川环科技	500	15,110.00	0.02
728	600180	瑞茂通	3,400	15,096.00	0.02
729	300482	万孚生物	700	14,945.00	0.02
730	002467	二六三	2,300	14,881.00	0.02
731	688238	和元生物	2,364	14,656.80	0.02
732	001301	尚太科技	300	14,628.00	0.02
733	603323	苏农银行	2,570	14,417.70	0.02
734	002675	东诚药业	1,000	14,390.00	0.02
735	002708	光洋股份	1,300	14,339.00	0.02
736	300638	广和通	500	14,315.00	0.02
737	300618	寒锐钴业	400	14,288.00	0.02
738	603098	森特股份	1,400	14,266.00	0.02
739	300552	万集科技	500	13,920.00	0.02
740	603308	应流股份	600	13,848.00	0.02
741	688798	艾为电子	200	13,640.00	0.02
742	002746	仙坛股份	2,300	13,386.00	0.02
743	002559	亚威股份	1,400	13,370.00	0.02
743	601882	海天精工	700	13,370.00	0.02
744	300656	民德电子	500	13,365.00	0.02
744	301171	易点天下	500	13,365.00	0.02
745	002208	合肥城建	1,900	13,300.00	0.02
746	603730	岱美股份	2,300	13,087.00	0.02
747	600429	三元股份	2,900	13,079.00	0.02
748	603306	华懋科技	300	13,050.00	0.02
749	002210	飞马国际	4,600	13,018.00	0.02
750	603081	大丰实业	1,200	12,984.00	0.02
751	603496	恒为科技	500	12,870.00	0.02
752	688222	成都先导	800	12,864.00	0.02
753	603662	柯力传感	200	12,786.00	0.01
754	300215	电科院	2,200	12,760.00	0.01
755	603396	金辰股份	500	12,750.00	0.01
756	688503	聚和材料	300	12,417.00	0.01
757	300733	西菱动力	700	12,411.00	0.01
758	002588	史丹利	1,400	12,334.00	0.01

759	002515	金字火腿	2,100	12,306.00	0.01
760	002635	安洁科技	900	12,186.00	0.01
761	300639	凯普生物	2,100	12,180.00	0.01
762	300327	中颖电子	500	12,110.00	0.01
763	300712	永福股份	500	12,015.00	0.01
764	301207	华兰疫苗	700	11,802.00	0.01
765	301348	蓝箭电子	500	11,765.00	0.01
766	002079	苏州固锴	1,200	11,700.00	0.01
767	000036	华联控股	3,200	11,680.00	0.01
768	300145	南方泵业	3,200	11,200.00	0.01
769	002843	泰嘉股份	500	11,095.00	0.01
770	002560	通达股份	1,400	11,060.00	0.01
771	000936	华西股份	1,600	11,008.00	0.01
772	688409	富创精密	200	11,002.00	0.01
773	002036	联创电子	1,000	10,810.00	0.01
774	603220	中贝通信	500	10,735.00	0.01
775	600835	上海机电	500	10,625.00	0.01
776	002510	天汽模	1,500	10,590.00	0.01
777	603698	航天工程	600	10,572.00	0.01
778	603901	永创智能	1,000	10,540.00	0.01
779	300444	双杰电气	1,500	10,365.00	0.01
780	600255	鑫科材料	3,100	10,354.00	0.01
781	301511	德福科技	500	10,350.00	0.01
782	300940	南极光	400	10,100.00	0.01
783	301117	佳缘科技	440	9,966.00	0.01
784	688432	有研硅	900	9,936.00	0.01
785	002026	山东威达	800	9,720.00	0.01
786	002677	浙江美大	1,400	9,674.00	0.01
787	002869	金溢科技	400	9,572.00	0.01
788	300902	国安达	500	9,410.00	0.01
789	600629	华建集团	1,100	9,273.00	0.01
790	688690	纳微科技	400	9,132.00	0.01
791	600846	同济科技	800	9,104.00	0.01
792	688519	南亚新材	200	8,960.00	0.01
793	300075	数字政通	500	8,910.00	0.01
794	300660	江苏雷利	200	8,848.00	0.01
795	603328	依顿电子	900	8,829.00	0.01
796	601811	新华文轩	600	8,742.00	0.01
797	002654	万润科技	700	8,729.00	0.01
798	000099	中信海直	400	8,712.00	0.01
799	600012	皖通高速	500	8,490.00	0.01
800	601827	三峰环境	1,000	8,400.00	0.01
801	002605	姚记科技	300	8,370.00	0.01

802	600210	紫江企业	1,200	8,196.00	0.01
803	688380	中微半导	300	8,130.00	0.01
804	600477	杭萧钢构	3,000	7,950.00	0.01
805	688739	成大生物	300	7,920.00	0.01
806	600331	宏达股份	900	7,857.00	0.01
807	300663	科蓝软件	400	7,848.00	0.01
808	603530	神马电力	300	7,776.00	0.01
809	600643	爱建集团	1,000	7,420.00	0.01
810	688112	鼎阳科技	200	7,394.00	0.01
811	300440	运达科技	700	7,315.00	0.01
812	300882	万胜智能	400	7,176.00	0.01
813	300463	迈克生物	600	7,140.00	0.01
814	002783	凯龙股份	800	6,904.00	0.01
815	002488	金固股份	500	6,900.00	0.01
816	002615	哈尔斯	800	6,728.00	0.01
817	603112	华翔股份	400	6,616.00	0.01
818	300053	航宇微	500	6,600.00	0.01
819	600449	宁夏建材	500	6,580.00	0.01
820	603997	继峰股份	500	6,520.00	0.01
821	603611	诺力股份	300	6,462.00	0.01
822	300307	慈星股份	800	6,392.00	0.01
823	600420	国药现代	600	6,390.00	0.01
824	002583	海能达	500	6,155.00	0.01
825	002950	奥美医疗	700	6,020.00	0.01
826	600864	哈投股份	1,000	5,970.00	0.01
827	002171	楚江新材	600	5,838.00	0.01
828	605300	佳禾食品	400	5,604.00	0.01
829	300681	英搏尔	200	5,532.00	0.01
830	300188	国投智能	400	5,520.00	0.01
831	300061	旗天科技	400	5,500.00	0.01
832	601963	重庆银行	500	5,430.00	0.01
833	601137	博威合金	300	5,337.00	0.01
834	000897	津滨发展	2,200	5,060.00	0.01
835	002046	国机精工	300	5,004.00	0.01
836	300791	仙乐健康	200	4,762.00	0.01
837	688133	泰坦科技	200	4,604.00	0.01
838	002749	国光股份	300	4,476.00	0.01
839	000045	深纺织 A	400	4,436.00	0.01
840	603992	松霖科技	200	4,372.00	0.01
841	605555	德昌股份	260	4,308.20	0.01
842	301316	慧博云通	100	4,308.00	0.01
843	002335	科华数据	100	4,268.00	0.00
844	301297	富乐德	100	4,133.00	0.00

845	603609	禾丰股份	500	4,130.00	0.00
846	603018	华设集团	500	4,105.00	0.00
847	600713	南京医药	800	4,048.00	0.00
848	300873	海晨股份	200	4,038.00	0.00
849	002149	西部材料	200	3,970.00	0.00
849	601200	上海环境	500	3,970.00	0.00
850	300354	东华测试	100	3,888.00	0.00
851	002587	奥拓电子	600	3,870.00	0.00
852	300809	华辰装备	100	3,758.00	0.00
853	301558	三态股份	400	3,604.00	0.00
854	600217	中再资环	800	3,584.00	0.00
855	603686	福龙马	200	3,268.00	0.00
856	300488	恒锋工具	100	3,262.00	0.00
857	002254	泰和新材	300	3,234.00	0.00
858	300360	炬华科技	200	3,150.00	0.00
859	300827	上能电气	100	3,055.00	0.00
860	300036	超图软件	200	3,052.00	0.00
861	603687	大胜达	400	2,972.00	0.00
862	601595	上海电影	100	2,964.00	0.00
863	300304	云意电气	400	2,912.00	0.00
864	300687	赛意信息	100	2,778.00	0.00
865	600133	东湖高新	300	2,694.00	0.00
866	002511	中顺洁柔	400	2,688.00	0.00
867	002971	和远气体	100	2,333.00	0.00
868	603889	新澳股份	400	2,320.00	0.00
869	603533	掌阅科技	100	2,231.00	0.00
870	601619	嘉泽新能	600	2,148.00	0.00
871	002961	瑞达期货	100	2,100.00	0.00
872	603708	家家悦	200	2,040.00	0.00
873	601069	西部黄金	100	2,035.00	0.00
874	000550	江铃汽车	100	2,033.00	0.00
875	301381	赛维时代	100	1,995.00	0.00
876	603108	润达医疗	100	1,766.00	0.00
877	601330	绿色动力	200	1,528.00	0.00
878	300248	新开普	100	1,499.00	0.00
879	000756	新华制药	100	1,492.00	0.00
880	002225	濮耐股份	300	1,485.00	0.00
880	300795	米奥会展	100	1,485.00	0.00
881	300894	火星人	100	1,283.00	0.00
882	603128	华贸物流	100	620.00	0.00
883	600106	重庆路桥	100	613.00	0.00

7.3.2 期末积极投资按公允价值占基金资产净值比例大小排序的所有股票投资明细

金额单位：人民币元

序号	股票代码	股票名称	数量（股）	公允价值（元）	占基金资产净值比例（%）
1	002624	完美世界	22,500	341,325.00	0.40
2	300627	华测导航	6,440	225,400.00	0.26
3	002155	湖南黄金	12,400	221,340.00	0.26
4	300994	久祺股份	13,900	217,396.00	0.25
5	300573	兴齐眼药	4,140	214,410.60	0.25
6	300308	中际旭创	1,400	204,204.00	0.24
7	002202	金风科技	19,600	200,900.00	0.24
8	000039	中集集团	23,600	185,496.00	0.22
9	002249	大洋电机	27,100	178,318.00	0.21
10	002414	高德红外	17,100	175,275.00	0.21
11	601218	吉鑫科技	42,400	174,264.00	0.20
12	000960	锡业股份	11,000	168,300.00	0.20
13	603087	甘李药业	3,000	164,340.00	0.19
14	603916	苏博特	18,000	163,080.00	0.19
15	605296	神农集团	5,300	162,922.00	0.19
16	603858	步长制药	9,900	160,776.00	0.19
17	600578	京能电力	35,700	160,293.00	0.19
18	300207	欣旺达	7,900	158,474.00	0.19
19	600482	中国动力	6,800	156,876.00	0.18
20	603444	吉比特	500	150,975.00	0.18
21	603639	海利尔	10,400	146,120.00	0.17
22	300647	超频三	21,500	139,105.00	0.16
23	000528	柳工	13,800	132,618.00	0.16
24	605111	新洁能	4,200	129,108.00	0.15
25	000415	渤海租赁	37,800	125,874.00	0.15
26	300779	惠城环保	700	124,943.00	0.15
27	002384	东山精密	3,000	113,310.00	0.13
28	002701	奥瑞金	18,600	110,670.00	0.13
29	600418	江淮汽车	2,600	104,234.00	0.12
30	002009	天奇股份	6,700	103,113.00	0.12
31	002286	保龄宝	8,500	96,305.00	0.11
32	603005	晶方科技	3,300	93,687.00	0.11
33	301103	何氏眼科	4,200	93,240.00	0.11
34	688221	前沿生物	9,200	92,368.00	0.11
35	600491	龙元建设	23,900	87,952.00	0.10
36	300502	新易盛	660	83,833.20	0.10
37	603979	金诚信	1,800	83,592.00	0.10
38	300777	中简科技	2,300	83,375.00	0.10
39	301029	怡合达	3,600	82,296.00	0.10
40	600207	安彩高科	14,000	66,640.00	0.08
41	002600	领益智造	7,700	66,143.00	0.08
42	002298	中电鑫龙	9,400	63,826.00	0.07

43	603665	康隆达	2,400	59,472.00	0.07
44	002597	金禾实业	2,500	58,875.00	0.07
45	600499	科达制造	5,900	57,820.00	0.07
46	600732	爱旭股份	4,400	57,640.00	0.07
47	002532	天山铝业	6,900	57,339.00	0.07
48	301526	国际复材	15,200	55,328.00	0.06
49	688027	国盾量子	200	55,002.00	0.06
50	002734	利民股份	3,000	54,900.00	0.06
51	000783	长江证券	7,700	53,361.00	0.06
52	600096	云天化	2,400	52,728.00	0.06
53	688114	华大智造	800	51,864.00	0.06
54	603236	移远通信	600	51,480.00	0.06
55	600143	金发科技	4,800	49,488.00	0.06
56	600988	赤峰黄金	1,900	47,272.00	0.06
57	300383	光环新网	3,300	47,190.00	0.06
58	688220	翱捷科技	600	46,980.00	0.05
59	600338	西藏珠峰	4,200	46,578.00	0.05
60	002741	光华科技	2,200	46,376.00	0.05
61	000156	华数传媒	5,800	46,052.00	0.05
62	300866	安克创新	400	45,440.00	0.05
63	301267	华夏眼科	2,300	44,091.00	0.05
64	300115	长盈精密	2,000	42,800.00	0.05
65	603920	世运电路	1,400	42,714.00	0.05
66	000720	新能泰山	12,200	42,578.00	0.05
67	603011	合锻智能	2,700	42,066.00	0.05
68	002739	万达电影	3,600	41,148.00	0.05
69	300298	三诺生物	1,800	40,662.00	0.05
70	603118	共进股份	3,400	38,318.00	0.04
71	600352	浙江龙盛	3,700	37,592.00	0.04
72	002672	东江环保	8,100	36,855.00	0.04
73	002028	思源电气	500	36,455.00	0.04
74	300182	捷成股份	6,600	36,366.00	0.04
75	002102	能特科技	11,400	36,024.00	0.04
76	002030	达安基因	5,900	35,695.00	0.04
77	002128	电投能源	1,800	35,604.00	0.04
78	000813	德展健康	11,000	35,420.00	0.04
79	603565	中谷物流	3,700	35,335.00	0.04
80	601991	大唐发电	10,900	34,553.00	0.04
81	300741	华宝股份	1,800	34,002.00	0.04
82	300700	岱勒新材	3,000	33,780.00	0.04
83	300857	协创数据	380	32,702.80	0.04
84	300735	光弘科技	1,300	32,630.00	0.04
85	688037	芯源微	300	32,160.00	0.04

86	002151	北斗星通	1,100	31,559.00	0.04
87	688213	思特威	300	30,666.00	0.04
88	603186	华正新材	1,000	30,180.00	0.04
89	600246	万通发展	4,800	29,328.00	0.03
90	300871	回盛生物	1,400	29,260.00	0.03
91	601098	中南传媒	2,200	28,864.00	0.03
92	600770	综艺股份	5,400	28,620.00	0.03
93	000426	兴业银锡	1,800	28,440.00	0.03
94	000975	山金国际	1,500	28,410.00	0.03
95	300432	富临精工	2,160	28,231.20	0.03
96	300024	机器人	1,600	27,488.00	0.03
97	300373	扬杰科技	500	25,950.00	0.03
98	600805	悦达投资	5,200	25,792.00	0.03
99	002156	通富微电	1,000	25,620.00	0.03
100	600361	创新新材	6,300	25,137.00	0.03
101	002851	麦格米特	500	25,070.00	0.03
102	601608	中信重工	5,700	24,909.00	0.03
103	001896	豫能控股	5,300	24,221.00	0.03
104	000999	华润三九	770	24,085.60	0.03
105	601456	国联民生	2,300	23,805.00	0.03
106	000988	华工科技	500	23,505.00	0.03
107	000536	华映科技	5,300	23,426.00	0.03
108	002745	木林森	2,800	22,064.00	0.03
109	600704	物产中大	4,100	21,607.00	0.03
110	300643	万通智控	1,000	21,380.00	0.03
111	002436	兴森科技	1,600	21,184.00	0.02
112	688085	三友医疗	1,100	21,153.00	0.02
113	002161	远望谷	3,200	21,120.00	0.02
114	002653	海思科	500	21,110.00	0.02
115	600582	天地科技	3,500	20,965.00	0.02
116	002262	恩华药业	1,000	20,780.00	0.02
117	603936	博敏电子	2,200	20,746.00	0.02
118	000066	中国长城	1,300	19,240.00	0.02
119	002264	新华都	3,000	19,050.00	0.02
120	688567	孚能科技	1,300	18,850.00	0.02
121	600416	湘电股份	1,400	18,816.00	0.02
122	002551	尚荣医疗	5,000	18,800.00	0.02
123	002484	江海股份	900	18,441.00	0.02
124	002512	达华智能	3,600	18,180.00	0.02
125	603535	嘉诚国际	1,700	18,088.00	0.02
126	688234	天岳先进	300	17,565.00	0.02
127	600800	渤海化学	4,000	16,840.00	0.02
128	600683	京投发展	4,300	16,555.00	0.02

129	603681	永冠新材	1,100	16,467.00	0.02
130	600489	中金黄金	1,100	16,093.00	0.02
131	002120	韵达股份	2,400	16,080.00	0.02
132	300394	天孚通信	200	15,968.00	0.02
133	002373	千方科技	1,700	15,810.00	0.02
134	688172	燕东微	800	15,728.00	0.02
135	300082	奥克股份	2,100	15,666.00	0.02
136	603076	乐惠国际	500	15,605.00	0.02
137	002256	兆新股份	6,500	15,275.00	0.02
138	000878	云南铜业	1,200	15,264.00	0.02
139	600308	华泰股份	4,400	15,048.00	0.02
140	300623	捷捷微电	500	14,900.00	0.02
141	603811	诚意药业	1,600	14,768.00	0.02
142	600498	烽火通信	700	14,721.00	0.02
143	603179	新泉股份	300	14,091.00	0.02
144	002786	银宝山新	1,500	13,830.00	0.02
145	002903	宇环数控	700	13,713.00	0.02
146	000910	大亚圣象	1,800	13,608.00	0.02
147	688606	奥泰生物	200	13,440.00	0.02
148	600875	东方电气	800	13,392.00	0.02
149	600862	中航高科	500	13,040.00	0.02
150	000868	安凯客车	2,200	12,980.00	0.02
150	300002	神州泰岳	1,100	12,980.00	0.02
151	603363	傲农生物	3,600	12,960.00	0.02
152	000006	深振业 A	2,000	12,900.00	0.02
153	603298	杭叉集团	600	12,570.00	0.01
154	002453	华软科技	2,000	12,200.00	0.01
155	300251	光线传媒	600	12,162.00	0.01
156	688358	祥生医疗	400	11,860.00	0.01
157	603626	科森科技	1,400	11,788.00	0.01
158	600707	彩虹股份	1,800	11,628.00	0.01
159	001696	宗申动力	500	11,225.00	0.01
160	600885	宏发股份	500	11,155.00	0.01
161	600027	华电国际	1,900	10,393.00	0.01
162	002025	航天电器	200	10,282.00	0.01
163	301046	能辉科技	500	9,925.00	0.01
164	002585	双星新材	1,800	9,828.00	0.01
165	603939	益丰药房	400	9,788.00	0.01
166	688196	卓越新能	200	9,614.00	0.01
167	000639	西王食品	2,900	9,338.00	0.01
168	002622	皓宸医疗	3,100	9,021.00	0.01
169	603978	深圳新星	500	9,020.00	0.01
170	600583	海油工程	1,600	8,736.00	0.01

171	603138	海量数据	600	8,652.00	0.01
172	600873	梅花生物	800	8,552.00	0.01
173	002463	沪电股份	200	8,516.00	0.01
174	000402	金融街	3,000	8,460.00	0.01
175	000559	万向钱潮	1,100	8,415.00	0.01
176	601168	西部矿业	500	8,315.00	0.01
177	002054	德美化工	1,200	8,256.00	0.01
178	600782	新钢股份	2,300	8,142.00	0.01
179	603990	麦迪科技	500	8,125.00	0.01
180	300775	三角防务	300	8,058.00	0.01
181	600495	晋西车轴	1,600	8,000.00	0.01
182	603075	热威股份	400	7,996.00	0.01
183	000921	海信家电	300	7,710.00	0.01
184	600377	宁沪高速	500	7,670.00	0.01
185	000034	神州数码	200	7,528.00	0.01
186	300666	江丰电子	100	7,410.00	0.01
187	688197	首药控股	200	7,240.00	0.01
188	300732	设研院	1,000	7,220.00	0.01
189	000965	天保基建	1,800	6,984.00	0.01
190	601002	晋亿实业	1,400	6,902.00	0.01
191	688561	奇安信	200	6,796.00	0.01
192	000626	远大控股	1,000	6,780.00	0.01
193	000429	粤高速 A	500	6,665.00	0.01
194	300017	网宿科技	600	6,432.00	0.01
195	600376	首开股份	2,600	6,370.00	0.01
196	300567	精测电子	100	6,061.00	0.01
197	300486	东杰智能	700	5,789.00	0.01
198	600981	汇鸿集团	2,000	5,680.00	0.01
199	600380	健康元	500	5,515.00	0.01
200	600828	茂业商业	1,400	5,404.00	0.01
201	603908	牧高笛	200	4,952.00	0.01
202	002244	滨江集团	500	4,875.00	0.01
203	002065	东华软件	500	4,800.00	0.01
204	603906	龙蟠科技	300	4,797.00	0.01
205	002813	路畅科技	200	4,758.00	0.01
206	600536	中国软件	100	4,677.00	0.01
207	300091	金通灵	1,500	4,485.00	0.01
208	688373	盟科药业	700	4,389.00	0.01
209	600100	同方股份	600	4,344.00	0.01
210	600198	大唐电信	500	4,270.00	0.00
211	600641	万业企业	300	4,164.00	0.00
212	603678	火炬电子	100	3,803.00	0.00
213	600203	福日电子	400	3,744.00	0.00

214	600062	华润双鹤	200	3,732.00	0.00
215	000633	合金投资	600	3,690.00	0.00
216	601001	晋控煤业	300	3,666.00	0.00
217	002037	保利联合	400	3,656.00	0.00
218	000510	新金路	700	3,563.00	0.00
219	000887	中鼎股份	200	3,518.00	0.00
220	600326	西藏天路	400	3,424.00	0.00
221	605138	盛泰集团	500	3,350.00	0.00
222	000933	神火股份	200	3,328.00	0.00
223	002793	罗欣药业	700	3,248.00	0.00
224	002909	集泰股份	500	3,120.00	0.00
225	300633	开立医疗	100	2,972.00	0.00
226	002056	横店东磁	200	2,830.00	0.00
227	603305	旭升集团	200	2,610.00	0.00
228	002008	大族激光	100	2,437.00	0.00
229	600801	华新水泥	200	2,368.00	0.00
230	002558	巨人网络	100	2,355.00	0.00
231	300368	汇金股份	200	2,344.00	0.00
232	300111	向日葵	700	2,296.00	0.00
233	600386	北巴传媒	500	2,285.00	0.00
234	000818	航锦科技	100	2,250.00	0.00
235	600172	黄河旋风	500	2,215.00	0.00
236	688308	欧科亿	100	1,845.00	0.00
237	603808	歌力思	200	1,660.00	0.00
238	600819	耀皮玻璃	200	1,164.00	0.00
239	600619	海立股份	100	1,141.00	0.00
240	000717	中南股份	400	976.00	0.00
241	603528	多伦科技	100	834.00	0.00
242	600708	光明地产	200	686.00	0.00
243	300296	利亚德	100	610.00	0.00
244	002285	世联行	100	228.00	0.00

7.4 报告期内股票投资组合的重大变动

7.4.1 累计买入金额超出期初基金资产净值 2%或前 20 名的股票明细

金额单位：人民币元

序号	股票代码	股票名称	本期累计买入金额	占期初基金资产净值比例(%)
1	601126	四方股份	1,602,339.00	3.64
2	002206	海利得	1,215,201.00	2.76
3	002284	亚太股份	1,183,228.00	2.69
4	688233	神工股份	1,163,373.62	2.64
5	002782	可立克	1,134,083.00	2.58
6	300113	顺网科技	1,032,804.00	2.35
7	603766	隆鑫通用	1,001,289.00	2.28
8	301080	百普赛斯	980,242.00	2.23

9	601311	骆驼股份	968,323.00	2.20
10	002314	南山控股	949,477.00	2.16
11	300232	洲明科技	915,645.00	2.08
12	002852	道道全	909,089.00	2.07
13	300369	绿盟科技	883,248.00	2.01
14	002315	焦点科技	877,202.00	1.99
15	605305	中际联合	862,215.00	1.96
16	300570	太辰光	861,948.00	1.96
17	301078	孩子王	850,124.00	1.93
18	300994	久祺股份	846,658.00	1.92
19	300684	中石科技	845,571.00	1.92
20	600216	浙江医药	843,005.00	1.92

注：买入金额为成交金额（成交单价乘以成交数量），未考虑相关交易费用。

7.4.2 累计卖出金额超出期初基金资产净值 2%或前 20 名的股票明细

金额单位：人民币元

序号	股票代码	股票名称	本期累计卖出金额	占期初基金资产净值比例(%)
1	601126	四方股份	1,296,605.00	2.95
2	603766	隆鑫通用	1,079,870.00	2.45
3	002250	联化科技	1,041,560.91	2.37
4	300113	顺网科技	1,032,073.00	2.35
5	002550	千红制药	1,016,456.00	2.31
6	002782	可立克	1,015,860.00	2.31
7	002284	亚太股份	978,408.00	2.22
8	300772	运达股份	957,994.00	2.18
9	688233	神工股份	956,011.97	2.17
10	688550	瑞联新材	943,146.25	2.14
11	002206	海利得	926,479.00	2.11
12	300170	汉得信息	810,130.00	1.84
13	300627	华测导航	805,024.00	1.83
14	003006	百亚股份	793,917.00	1.80
15	300570	太辰光	760,496.00	1.73
16	300048	合康新能	756,869.80	1.72
17	301078	孩子王	747,842.00	1.70
18	600216	浙江医药	747,701.00	1.70
19	300684	中石科技	722,954.00	1.64
20	600649	城投控股	719,747.00	1.64

注：卖出金额为成交金额（成交单价乘以成交数量），未考虑相关交易费用。

7.4.3 买入股票的成本总额及卖出股票的收入总额

单位：人民币元

买入股票成本（成交）总额	327,446,339.72
卖出股票收入（成交）总额	302,491,220.88

注：买入股票的成本总额及卖出股票的收入总额均为买卖股票成交金额（成交单价乘以成交数量），

未考虑相关交易费用。

7.5 期末按债券品种分类的债券投资组合

金额单位：人民币元

序号	债券品种	公允价值	占基金资产净值比例 (%)
1	国家债券	-	-
2	央行票据	-	-
3	金融债券	-	-
	其中：政策性金融债	-	-
4	企业债券	-	-
5	企业短期融资券	-	-
6	中期票据	-	-
7	可转债（可交换债）	25,001.91	0.03
8	同业存单	-	-
9	其他	-	-
10	合计	25,001.91	0.03

7.6 期末按公允价值占基金资产净值比例大小排序的前五名债券投资明细

金额单位：人民币元

序号	债券代码	债券名称	数量（张）	公允价值	占基金资产净值比例 (%)
1	118056	路维转债	200	20,001.75	0.02
2	118057	甬矽转债	40	4,000.09	0.00
3	123257	安克转债	10	1,000.07	0.00

7.7 期末按公允价值占基金资产净值比例大小排序的所有资产支持证券投资明细

本基金本报告期末未持有资产支持证券。

7.8 报告期末按公允价值占基金资产净值比例大小排序的前五名贵金属投资明细

本基金本报告期末未持有贵金属。

7.9 期末按公允价值占基金资产净值比例大小排序的前五名权证投资明细

本基金本报告期末未持有权证。

7.10 本基金投资股指期货的投资政策

本基金参与股指期货交易，根据风险管理的原则，以套期保值为目的，制定相应的投资策略。

(1) 时点选择：基金管理人在交易股指期货时，重点关注当前经济状况、政策倾向、资金流向、和技术指标等因素。

(2) 套保比例：基金管理人根据对指数点位区间判断，在符合法律法规的前提下，决定套保比例。再根据基金股票投资组合的贝塔值，具体得出参与股指期货交易的买卖张数。

(3) 合约选择：基金管理人根据股指期货当时的成交金额、持仓量和基差等数据，选择和基金组合相关性高的股指期货合约为交易标的。

7.11 报告期末本基金投资的国债期货交易情况说明

7.11.1 本期国债期货投资政策

本基金可投资国债期货和其他经中国证监会允许的衍生金融产品。本基金投资国债期货将根据风险管理的原则，以套期保值为目的，主要评估期货合约的流动性、交易活跃度等方面。本基金力争利用期货的杠杆作用，降低基金资产调整的频率和交易成本。

7.11.2 本期国债期货投资评价

本基金可投资国债期货和其他经中国证监会允许的衍生金融产品。本基金投资国债期货将根据风险管理的原则，以套期保值为目的，主要评估期货合约的流动性、交易活跃度等方面。本基金力争利用期货的杠杆作用，降低基金资产调整的频率和交易成本。

7.12 投资组合报告附注

7.12.1 基金投资的前十名证券的发行主体本期是否出现被监管部门立案调查，或在报告编制日前一年内受到公开谴责、处罚的情形

本报告期内未出现基金投资的前十名证券的发行主体被监管部门立案调查或者在报告编制日前一年内受到公开谴责、处罚的情况。

7.12.2 基金投资的前十名股票是否超出基金合同规定的备选股票库

本基金投资的前十名股票未超出基金合同规定的备选股票库。

7.12.3 期末其他各项资产构成

单位：人民币元

序号	名称	金额
1	存出保证金	452,836.80
2	应收清算款	-
3	应收股利	-
4	应收利息	-
5	应收申购款	2,859,111.97
6	其他应收款	-
7	待摊费用	-
8	其他	-
9	合计	3,311,948.77

7.12.4 期末持有的处于转股期的可转换债券明细

本基金本报告期末未持有处于转股期的可转换债券。

7.12.5 期末前十名股票中存在流通受限情况的说明

7.12.5.1 期末指数投资前十名股票中存在流通受限情况的说明

本基金本报告期末指数投资前十名股票中不存在流通受限的情况。

7.12.5.2 期末积极投资前五名股票中存在流通受限情况的说明

本基金本报告期末积极投资前五名股票中不存在流通受限的情况。

7.12.6 投资组合报告附注的其他文字描述部分

无。

§ 8 基金份额持有人信息

8.1 期末基金份额持有人户数及持有人结构

份额单位：份

份额级别	持有人户数 (户)	户均持有的基金份额	持有人结构			
			机构投资者		个人投资者	
			持有份额	占总份额比例 (%)	持有份额	占总份额比例 (%)
景顺长城国证 2000 指数增强 A	287	23,245.65	-	-	6,671,502.11	100.00
景顺长城国证 2000 指数增强 C	1,371	46,258.41	2,643,803.53	4.17	60,776,470.53	95.83
合计	1,658	42,274.90	2,643,803.53	3.77	67,447,972.64	96.23

注：分级基金机构/个人投资者持有份额占总份额比例的计算中，对下属分级基金，比例的分母采用各自级别的份额，对合计数，比例的分母采用下属分级基金份额的合计数（即期末基金份额总额）。

8.2 期末基金管理人的从业人员持有本基金的情况

项目	份额级别	持有份额总数 (份)	占基金总份额比例 (%)
基金管理人所有从业人员持有本基金	景顺长城国证 2000 指数增强 A	4.95	0.000074
	景顺长城国证 2000 指数增强 C	5.00	0.000008
	合计	9.95	0.000014

8.3 期末基金管理人的从业人员持有本开放式基金份额总量区间情况

1. 本期末基金管理人的高级管理人员、基金投资和研究部门负责人未持有本基金。
2. 本期末本基金的基金经理未持有本基金。

§ 9 开放式基金份额变动

单位：份

项目	景顺长城国证 2000 指数增强 A	景顺长城国证 2000 指数增强 C
基金合同生效日（2023 年 9 月 5 日）基金份额总额	27,540,194.77	225,717,977.93
本报告期期初基金份额总额	6,797,545.49	34,726,441.53
本报告期基金总申购份额	9,985,423.18	324,919,507.58
减：本报告期基金总赎回份额	10,111,466.56	296,225,675.05
本报告期基金拆分变动份额	-	-
本报告期期末基金份额总额	6,671,502.11	63,420,274.06

注：申购含红利再投、转换入份额；赎回含转换出份额。

§ 10 重大事件揭示

10.1 基金份额持有人大会决议

在本报告期内，本基金未召开基金份额持有人大会。

10.2 基金管理人、基金托管人的专门基金托管部门的重大人事变动

基金管理人重大人事变动：

1、本基金管理人于 2025 年 4 月 2 日发布公告，经景顺长城基金管理有限公司董事会审议通过，聘任卫学文先生担任本公司副总经理。

2、本基金管理人于 2025 年 5 月 30 日发布公告，因李进董事长任期届满，由本公司总经理康乐先生代为履行本公司董事长一职。本基金管理人于 2025 年 8 月 6 日发布公告，经景顺长城基金管理有限公司董事会审议通过，聘任叶才先生担任本公司董事长。本基金管理人于 2025 年 8 月 15 日发布公告，经深圳市市场监督管理局核准，景顺长城基金管理有限公司法定代表人变更为叶才先生。

有关公告已在中国证监会指定的全国性报刊及指定互联网网站等媒介披露。

基金托管人的专门基金托管部门的重大人事变动：

报告期内本基金托管人的专门基金托管部门无重大人事变动。

10.3 涉及基金管理人、基金财产、基金托管业务的诉讼

本报告期内无涉及本基金管理人、基金财产、基金托管业务的诉讼事项。

10.4 基金投资策略的改变

在本报告期内，本基金投资策略未发生改变。

10.5 为基金进行审计的会计师事务所情况

本基金本报告期末更换会计师事务所。

10.6 管理人、托管人及其高级管理人员受稽查或处罚等情况

10.6.1 管理人及其高级管理人员受稽查或处罚等情况

本报告期内，本基金的管理人及其高级管理人员未受到监管部门的任何稽查和处罚。

10.6.2 托管人及其高级管理人员受稽查或处罚等情况

本报告期内，本基金的托管人及其高级管理人员未受到监管部门的任何稽查和处罚。

10.7 基金租用证券公司交易单元的有关情况

10.7.1 基金租用证券公司交易单元进行股票投资及佣金支付情况

金额单位：人民币元

券商名称	交易单元数量	股票交易		应支付该券商的佣金		备注
		成交金额	占当期股票成交总额的比例 (%)	佣金	占当期佣金总量的比例 (%)	
中信证券(山东)有限责任公司	3	575,686,347.27	91.39	107,005.41	91.39	未变更
中信证券股份有限公司	5	54,251,213.33	8.61	10,080.40	8.61	未变更

注：1、基金管理人选择交易单元的标准为：交易单元所属券商财务状况良好，经营行为规范，合规风控能力和交易、研究等服务能力较强。

2、基金管理人选择交易单元参与证券交易的程序为：基金管理人定期对符合上述标准的券商进行测评，测评结果是决定后期使用各证券公司交易单元参与证券交易的依据。

10.7.2 基金租用证券公司交易单元进行其他证券投资的情况

金额单位：人民币元

券商名称	债券交易		债券回购交易		权证交易	
	成交金额	占当期债券成交总额的比例 (%)	成交金额	占当期债券回购成交总额的比例 (%)	成交金额	占当期权证成交总额的比例 (%)
中信证券(山东)有限责任公司	56,368.40	93.58	-	-	-	-

中信证券股份有限公司	3,864.43	6.42	-	-	-	-
------------	----------	------	---	---	---	---

10.8 其他重大事件

序号	公告事项	法定披露方式	法定披露日期
1	关于不法分子冒用景顺长城基金 APP 及员工名义进行非法活动的澄清公告	中国证监会指定报刊及网站	2025 年 1 月 3 日
2	关于不法分子冒用景顺长城基金 APP 及员工名义进行非法活动的澄清公告	中国证监会指定报刊及网站	2025 年 1 月 3 日
3	景顺长城基金管理有限公司关于系统停机维护的通知	中国证监会指定报刊及网站	2025 年 1 月 6 日
4	景顺长城国证 2000 指数增强型证券投资基金 2024 年第 4 季度报告	中国证监会指定报刊及网站	2025 年 1 月 22 日
5	景顺长城基金管理有限公司关于旗下部分基金新增江苏银行为销售机构的公告	中国证监会指定报刊及网站	2025 年 1 月 22 日
6	景顺长城基金管理有限公司关于旗下基金 2024 年第 4 季度报告提示性公告	中国证监会指定报刊及网站	2025 年 1 月 22 日
7	景顺长城国证 2000 指数增强型证券投资基金资产净值连续低于 5000 万元的提示性公告	中国证监会指定报刊及网站	2025 年 2 月 14 日
8	景顺长城基金管理有限公司关于系统停机维护的通知	中国证监会指定报刊及网站	2025 年 2 月 25 日
9	景顺长城国证 2000 指数增强型证券投资基金资产净值连续低于 5000 万元的提示性公告	中国证监会指定报刊及网站	2025 年 2 月 28 日
10	景顺长城基金管理有限公司关于旗下部分基金新增海通证券为销售机构的公告	中国证监会指定报刊及网站	2025 年 3 月 17 日
11	景顺长城基金管理有限公司关于系统停机维护的通知	中国证监会指定报刊及网站	2025 年 3 月 19 日
12	景顺长城国证 2000 指数增强型证券投资基金 2024 年年度报告	中国证监会指定报刊及网站	2025 年 3 月 28 日
13	景顺长城基金管理有限公司关于旗下基金 2024 年年度报告提示性公告	中国证监会指定报刊及网站	2025 年 3 月 28 日
14	景顺长城基金管理有限公司旗下公募基金通过证券公司证券交易及佣金支付情况	中国证监会指定报刊及网站	2025 年 3 月 31 日
15	景顺长城基金管理有限公司关于基金行业高级管理人员变更公告	中国证监会指定报刊及网站	2025 年 4 月 2 日
16	景顺长城基金管理有限公司关于提请投资者及时更新或完善身份信息的公告	中国证监会指定报刊及网站	2025 年 4 月 14 日
17	景顺长城基金管理有限公司关于系统停机维护的通知	中国证监会指定报刊及网站	2025 年 4 月 15 日

18	景顺长城基金管理有限公司关于旗下基金 2025 年第 1 季度报告提示性公告	中国证监会指定报刊及网站	2025 年 4 月 22 日
19	景顺长城国证 2000 指数增强型证券投资基金 2025 年第 1 季度报告	中国证监会指定报刊及网站	2025 年 4 月 22 日
20	景顺长城基金管理有限公司关于系统停机维护的通知	中国证监会指定报刊及网站	2025 年 4 月 23 日
21	景顺长城基金管理有限公司关于系统停机维护的通知	中国证监会指定报刊及网站	2025 年 5 月 12 日
22	关于不法分子冒用景顺长城基金及股 东方 APP 进行非法活动的澄清公告	中国证监会指定报刊及网站	2025 年 5 月 20 日
23	关于不法分子冒用景顺长城基金及股 东方 APP 进行非法活动的澄清公告	中国证监会指定报刊及网站	2025 年 5 月 20 日
24	景顺长城国证 2000 指数增强型证券 投资基金 2025 年第 1 号更新招募说明 书	中国证监会指定报刊及网站	2025 年 5 月 24 日
25	景顺长城国证 2000 指数增强型证券 投资基金基金产品资料概要更新	中国证监会指定报刊及网站	2025 年 5 月 24 日
26	景顺长城基金管理有限公司关于董事 长离任及总经理代行董事长职务的公 告	中国证监会指定报刊及网站	2025 年 5 月 30 日
27	景顺长城基金管理有限公司关于旗下 部分基金新增华宝证券为销售机构的 公告	中国证监会指定报刊及网站	2025 年 6 月 19 日

§ 11 影响投资者决策的其他重要信息

11.1 报告期内单一投资者持有基金份额比例达到或超过 20%的情况

无。

11.2 影响投资者决策的其他重要信息

无。

§ 12 备查文件目录

12.1 备查文件目录

- 1、中国证监会准予景顺长城国证 2000 指数增强型证券投资基金募集注册的文件；
- 2、《景顺长城国证 2000 指数增强型证券投资基金基金合同》；
- 3、《景顺长城国证 2000 指数增强型证券投资基金招募说明书》；
- 4、《景顺长城国证 2000 指数增强型证券投资基金托管协议》；
- 5、景顺长城基金管理有限公司批准成立批件、营业执照、公司章程；
- 6、其他在中国证监会指定报纸上公开披露的基金份额净值、定期报告及临时公告。

12.2 存放地点

以上备查文件存放在本基金管理人的办公场所。

12.3 查阅方式

投资者可在办公时间免费查阅。

景顺长城基金管理有限公司

2025 年 8 月 29 日