

浙商大数据智选消费灵活配置混合型证券
投资基金
2025 年中期报告

2025 年 6 月 30 日

基金管理人：浙商基金管理有限公司

基金托管人：中国建设银行股份有限公司

送出日期：2025 年 8 月 29 日

§ 1 重要提示及目录

1.1 重要提示

基金管理人的董事会、董事保证本报告所载资料不存在虚假记载、误导性陈述或重大遗漏，并对其内容的真实性、准确性和完整性承担个别及连带的法律责任。本半年度报告已经三分之二以上独立董事签字同意，并由董事长签发。

基金托管人中国建设银行股份有限公司根据本基金合同规定，于 2025 年 8 月 28 日复核了本报告中的财务指标、净值表现、利润分配情况、财务会计报告、投资组合报告等内容，保证复核内容不存在虚假记载、误导性陈述或者重大遗漏。

基金管理人承诺以诚实信用、勤勉尽责的原则管理和运用基金资产，但不保证基金一定盈利。基金的过往业绩并不代表其未来表现。投资有风险，投资者在作出投资决策前应仔细阅读本基金的招募说明书及其更新。

本报告中财务资料未经审计。

本报告期自 2025 年 1 月 1 日起至 6 月 30 日止。

1.2 目录

§ 1 重要提示及目录	2
1.1 重要提示	2
1.2 目录	3
§ 2 基金简介	5
2.1 基金基本情况	5
2.2 基金产品说明	5
2.3 基金管理人和基金托管人	5
2.4 信息披露方式	6
2.5 其他相关资料	6
§ 3 主要财务指标和基金净值表现	6
3.1 主要会计数据和财务指标	6
3.2 基金净值表现	7
§ 4 管理人报告	9
4.1 基金管理人及基金经理情况	9
4.2 管理人对报告期内本基金运作合规守信情况的说明	10
4.3 管理人对报告期内公平交易情况的专项说明	10
4.4 管理人对报告期内基金的投资策略和业绩表现的说明	11
4.5 管理人对宏观经济、证券市场及行业走势的简要展望	12
4.6 管理人对报告期内基金估值程序等事项的说明	12
4.7 管理人对报告期内基金利润分配情况的说明	13
4.8 报告期内管理人对本基金持有人数或基金资产净值预警情形的说明	13
§ 5 托管人报告	13
5.1 报告期内本基金托管人合规守信情况声明	13
5.2 托管人对报告期内本基金投资运作合规守信、净值计算、利润分配等情况的说明	13
5.3 托管人对本中期报告中财务信息等内容真实、准确和完整发表意见	13
§ 6 半年度财务会计报告（未经审计）	13
6.1 资产负债表	13
6.2 利润表	15
6.3 净资产变动表	16
6.4 报表附注	18
§ 7 投资组合报告	47
7.1 期末基金资产组合情况	47
7.2 报告期末按行业分类的股票投资组合	47
7.3 期末按公允价值占基金资产净值比例大小排序的所有股票投资明细	48
7.4 报告期内股票投资组合的重大变动	50
7.5 期末按债券品种分类的债券投资组合	53
7.6 期末按公允价值占基金资产净值比例大小排序的前五名债券投资明细	53
7.7 期末按公允价值占基金资产净值比例大小排序的所有资产支持证券投资明细	53
7.8 报告期末按公允价值占基金资产净值比例大小排序的前五名贵金属投资明细	53

7.9 期末按公允价值占基金资产净值比例大小排序的前五名权证投资明细	53
7.10 本基金投资股指期货的投资政策	53
7.11 报告期末本基金投资的国债期货交易情况说明	53
7.12 本报告期投资基金情况	53
7.13 投资组合报告附注	54
§ 8 基金份额持有人信息	54
8.1 期末基金份额持有人户数及持有人结构	54
8.2 期末基金管理人的从业人员持有本基金的情况	55
8.3 期末基金管理人的从业人员持有本开放式基金份额总量区间情况	55
§ 9 开放式基金份额变动	55
§ 10 重大事件揭示	56
10.1 基金份额持有人大会决议	56
10.2 基金管理人、基金托管人的专门基金托管部门的重大人事变动	56
10.3 涉及基金管理人、基金财产、基金托管业务的诉讼	56
10.4 基金投资策略的改变	56
10.5 本报告期持有的基金发生的重大影响事件	56
10.6 为基金进行审计的会计师事务所情况	56
10.7 管理人、托管人及其高级管理人员受稽查或处罚等情况	56
10.8 基金租用证券公司交易单元的有关情况	57
10.9 其他重大事件	59
§ 11 影响投资者决策的其他重要信息	59
11.1 报告期内单一投资者持有基金份额比例达到或超过 20%的情况	59
§ 12 备查文件目录	60
12.1 备查文件目录	60
12.2 存放地点	60
12.3 查阅方式	60

§ 2 基金简介

2.1 基金基本情况

基金名称	浙商大数据智选消费灵活配置混合型证券投资基金	
基金简称	浙商大数据智选消费	
基金主代码	002967	
基金运作方式	契约型开放式	
基金合同生效日	2017 年 1 月 11 日	
基金管理人	浙商基金管理有限公司	
基金托管人	中国建设银行股份有限公司	
报告期末基金份 额总额	122, 229, 675. 33 份	
基金合同存续期	不定期	
下属分级基金的基 金简称	浙商大数据智选消费 A	浙商大数据智选消费 C
下属分级基金的交 易代码	002967	014813
报告期末下属分级 基金的份额总额	120, 781, 822. 42 份	1, 447, 852. 91 份

2.2 基金产品说明

投资目标	本基金通过公司自主研发的大数据智选模型进行行业配置和个股选择，在严格控制风险的前提下，力争获取较好的收益。
投资策略	本基金采用自上而下与自下而上相结合的投资策略，在科学分析与有效管理风险的基础上，实现风险与收益的最佳匹配。
业绩比较基准	本基金的业绩比较基准为：中证主要消费行业指数×60%+上证国债指数收益率×40%
风险收益特征	本基金是一只混合型基金，属于较高预期风险、较高预期收益的证券投资基金品种，其预期风险与预期收益高于债券型基金与货币市场基金，低于股票型基金。

2.3 基金管理人和基金托管人

项目		基金管理人	基金托管人
名称		浙商基金管理有限公司	中国建设银行股份有限公司
信息披露 负责人	姓名	楼羿南	王小飞
	联系电话	021-60350831	021-60637103
	电子邮箱	louyinan@zsfund.com	wangxiaofei.zh@ccb.com
客户服务电话		4000-679-908/021-60359000	021-60637228
传真		0571-28191919	021-60635778
注册地址		浙江省杭州市下城区环城北路 208 号 1801 室	北京市西城区金融大街 25 号
办公地址		上海市浦东新区陆家嘴西路 99 号万向大厦 11 楼及 12 楼	北京市西城区闹市口大街 1 号院 1 号楼
邮政编码		310012	100033

法定代表人	肖风	张金良
-------	----	-----

2.4 信息披露方式

本基金选定的信息披露报纸名称	《中国证券报》
登载基金中期报告正文的管理人互联网网址	http://www.zsfund.com
基金中期报告备置地点	基金管理人和基金托管人的住所

2.5 其他相关资料

项目	名称	办公地址
注册登记机构	浙商基金管理有限公司	上海市浦东新区陆家嘴西路99号万向大厦11楼及12楼

§ 3 主要财务指标和基金净值表现

3.1 主要会计数据和财务指标

金额单位：人民币元

3.1.1 期间数据	报告期(2025年1月1日-2025年6月30日)	
和指标	浙商大数据智选消费 A	浙商大数据智选消费 C
本期已实现收益	11,292,910.39	164,473.99
本期利润	29,259,159.26	216,725.68
加权平均基金份 额本期利润	0.2083	0.1912
本期加权平均净 值利润率	12.56%	11.61%
本期基金份额净 值增长率	12.41%	11.97%
3.1.2 期末数据	报告期末(2025年6月30日)	
和指标		
期末可供分配利 润	59,795,852.74	654,686.95
期末可供分配基 金份额利润	0.4951	0.4522
期末基金资产净 值	217,815,849.99	2,544,813.95
期末基金份额净 值	1.803	1.758
3.1.3 累计期末 指标	报告期末(2025年6月30日)	

基金份额累计净值增长率	80.30%	-23.16%
-------------	--------	---------

3.2 基金净值表现

3.2.1 基金份额净值增长率及其与同期业绩比较基准收益率的比较

浙商大数据智选消费 A

阶段	份额净值增长率①	份额净值增长率标准差②	业绩比较基准收益率③	业绩比较基准收益率标准差④	①—③	②—④
过去一个月	-1.37%	1.70%	-2.37%	0.44%	1.00%	1.26%
过去三个月	10.82%	1.86%	-1.73%	0.56%	12.55%	1.30%
过去六个月	12.41%	1.57%	-2.06%	0.60%	14.47%	0.97%
过去一年	15.73%	1.58%	2.16%	0.99%	13.57%	0.59%
过去三年	-22.65%	1.22%	-16.96%	0.82%	-5.69%	0.40%
自基金合同生效起至今	80.30%	1.24%	77.08%	0.93%	3.22%	0.31%

浙商大数据智选消费 C

阶段	份额净值增长率①	份额净值增长率标准差②	业绩比较基准收益率③	业绩比较基准收益率标准差④	①—③	②—④
过去一个月	-1.40%	1.70%	-2.37%	0.44%	0.97%	1.26%
过去三个月	10.64%	1.86%	-1.73%	0.56%	12.37%	1.30%
过去六个月	11.97%	1.57%	-2.06%	0.60%	14.03%	0.97%
过去一年	14.83%	1.57%	2.16%	0.99%	12.67%	0.58%
过去三年	-24.48%	1.22%	-16.96%	0.82%	-7.52%	0.40%
自基金合同生效起至今	-23.16%	1.28%	-15.77%	0.85%	-7.39%	0.43%

注：注：1、本基金业绩比较基准为：中证主要消费行业指数×60%+上证国债指数收益率×40%

2、本基金于 2022 年 3 月 2 日起新增 C 类份额。

3.2.2 自基金合同生效以来基金份额累计净值增长率变动及其与同期业绩比较基准收益率变动的比较

浙商大数据智选消费A累计净值增长率与同期业绩比较基准收益率的历史走势对比图

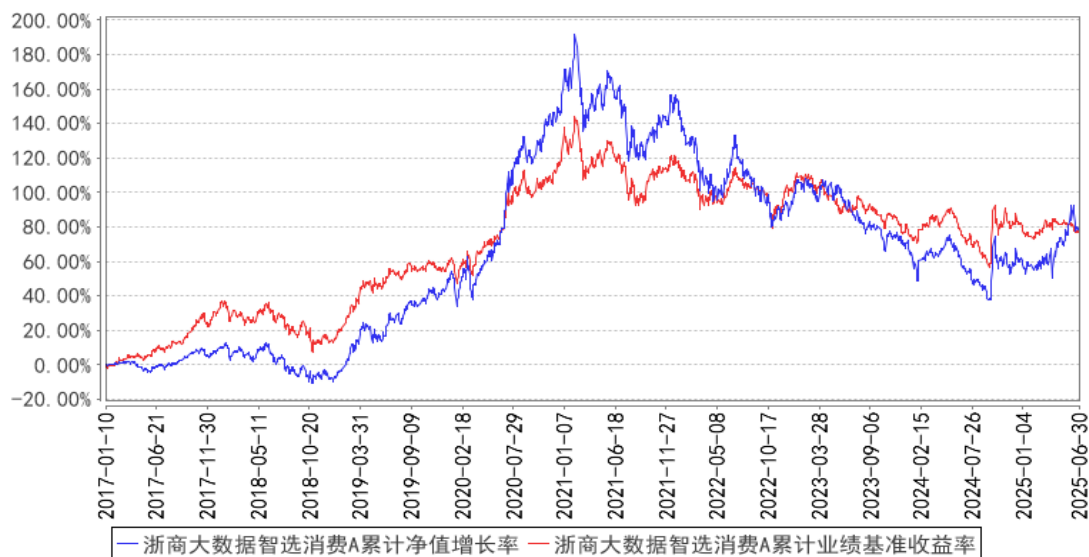

浙商大数据智选消费C累计净值增长率与同期业绩比较基准收益率的历史走势对比图

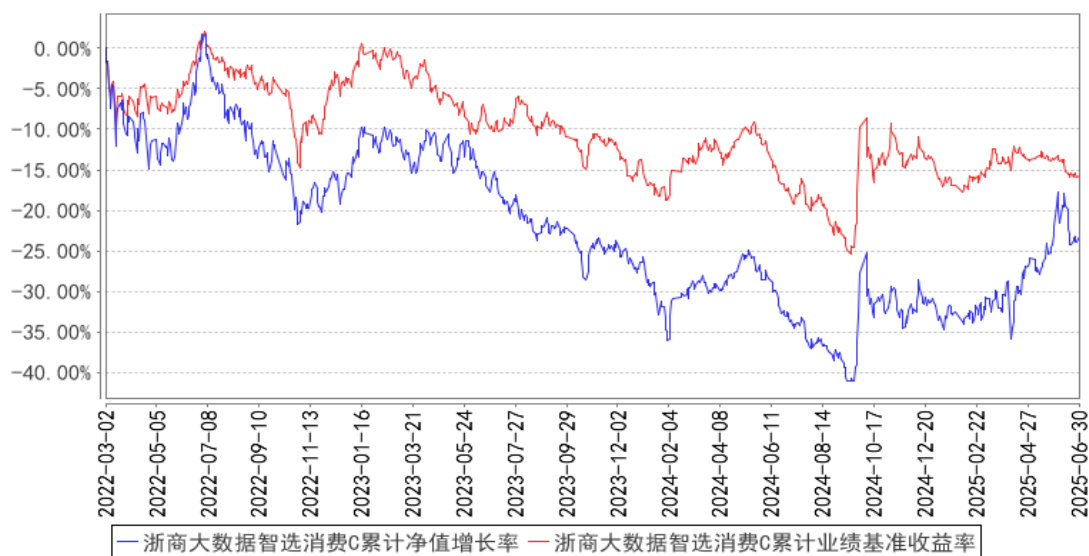

注：1、本基金基金合同生效日为 2017 年 1 月 11 日，基金合同生效日至本报告期期末，本基金生效时间已满一年。

2、本基金建仓期为 6 个月，建仓期结束时各项资产配置比例均符合基金合同约定。

3、本基金于 2022 年 3 月 2 日起新增 C 类份额。

§ 4 管理人报告

4.1 基金管理人及基金经理情况

4.1.1 基金管理人及其管理基金的经验

浙商基金管理有限公司经中国证券监督管理委员会(证监许可[2010]1312 号)批准,于 2010 年 10 月 21 日成立。公司股东为民生人寿保险股份有限公司、浙商证券股份有限公司、养生堂有限公司。民生人寿保险股份有限公司出资 15000 万元,浙商证券股份有限公司和养生堂有限公司各出资 7500 万元,注册资本 3 亿元人民币。注册地为浙江省杭州市。

截止 2025 年 6 月 30 日,浙商基金共管理三十八只开放式基金——浙商聚潮产业成长混合型证券投资基金、浙商聚潮新思维混合型证券投资基金、浙商沪深 300 指数增强型证券投资基金(LOF)、浙商聚盈纯债债券型证券投资基金、浙商日添利货币市场基金、浙商惠盈纯债债券型证券投资基金、浙商中证 500 指数增强型证券投资基金、浙商惠利纯债债券型证券投资基金、浙商惠裕纯债债券型证券投资基金、浙商惠南纯债债券型证券投资基金、浙商日添金货币市场基金、浙商大数据智选消费灵活配置混合型证券投资基金、浙商全景消费混合型证券投资基金、浙商丰利增强债券型证券投资基金、浙商兴永纯债三个月定期开放债券型发起式证券投资基金、浙商沪港深精选混合型证券投资基金、浙商智能行业优选混合型发起式证券投资基金、浙商港股通中华交易服务预期高股息指数增强型证券投资基金、浙商惠泉 3 个月定期开放债券型证券投资基金、浙商丰顺纯债债券型证券投资基金、浙商惠睿纯债债券型证券投资基金、浙商丰裕纯债债券型证券投资基金、浙商中短债债券型证券投资基金、浙商智多兴稳健回报一年持有期混合型证券投资基金、浙商科技创新一个月滚动持有混合型证券投资基金、浙商智多宝稳健一年持有期混合型证券投资基金、浙商惠隆 39 个月定期开放债券型证券投资基金、浙商智选经济动能混合型证券投资基金、浙商智选价值混合型证券投资基金、浙商智多金稳健一年持有期混合型证券投资基金、浙商智选领航三年持有期混合型证券投资基金、浙商智选先锋一年持有期混合型证券投资基金、浙商智多享稳健混合型发起式证券投资基金、浙商智多盈债券型证券投资基金、浙商兴盈 6 个月定期开放债券型证券投资基金、浙商智配瑞享一年持有期债券型基金中基金(FOF)、浙商智选新兴产业混合型证券投资基金、浙商中证 1000 指数增强型证券投资基金。

4.1.2 基金经理（或基金经理小组）及基金经理助理简介

姓名	职务	任本基金的基金经理（助理）期限		证券从业年限	说明
		任职日期	离任日期		
白玉	本基金的基金经理	2022 年 1 月 13 日	-	19 年	白玉女士,英国雷丁大学国际证券、投资和银行学硕士,历任北京兴华会计师事务所

	理，公司 智能权益 投资部基 金经理				所审计助理、万家基金管理有限公司研究 员。
--	-----------------------------	--	--	--	--------------------------

注：（1）此处的任职日期和离任日期均指公司决定生效之日，首任基金经理的任职日期为基金合同生效日。

（2）证券从业的含义遵从行业协会《证券业从业人员资格管理办法》的相关规定。

4.1.3 期末兼任私募资产管理计划投资经理的基金经理同时管理的产品情况

本报告期本基金不存在基金经理兼任私募资产管理计划投资经理的情况。

4.2 管理人对报告期内本基金运作遵规守信情况的说明

本报告期内，基金管理人严格遵守《证券投资基金法》及其他相关法律法规、证监会规定和基金合同的约定，本着诚实信用、勤勉尽责的原则管理和运用基金资产，在严格控制风险的前提下，为基金份额持有人谋求最大利益。本报告期内，基金运作整体合法合规，无损害基金份额持有人利益的行为。

4.3 管理人对报告期内公平交易情况的专项说明

4.3.1 公平交易制度的执行情况

为了规范公平交易行为，保护投资者合法权益，根据《中华人民共和国证券投资基金法》、《证券投资基金管理公司管理办法》、《证券投资基金管理公司公平交易制度指导意见》等法律法规规定，本公司制定了相应的公平交易制度。在投资决策层面，本公司实行投资决策委员会领导下的投资组合经理负责制，对不同类别的投资组合分别管理、独立决策；在交易层面，实行集中交易制度，建立了公平的交易分配制度，确保各投资组合享有公平的交易执行机会，严禁在不同投资组合之间进行利益输送；在监控和评估层面，本公司监察风控部将每日审查当天的投资交易，对不同投资组合在交易所公开竞价交易中同日同向交易的交易时机和交易价差进行监控，同时对不同投资组合临近交易日的同向交易和反向交易的交易时机和交易价差进行分析。

本报告期内，本基金未发生违反公平交易制度的行为。

4.3.2 异常交易行为的专项说明

本报告期内未发现异常交易行为。

公司旗下管理的各投资组合在交易所公开竞价同日反向交易的控制方面，未出现成交较少的单边交易量超过该证券当日成交量 5%的情况，亦未受到监管机构的相关调查。

4.4 管理人对报告期内基金的投资策略和业绩表现的说明

4.4.1 报告期内基金投资策略和运作分析

2025 年上半年，本基金业绩表现亮眼，成功跑赢沪深 300（000300.SH）、中证消费指数（000932.SH），为持有人创造了超越基金业绩比较基准的回报。这份成绩单的背后，是我们在创新药与新消费两大核心赛道前瞻性布局所绽放的成果。创新药领域的“研发引擎”轰鸣作响，新消费板块的“韧性之花”迎风绽放，共同构成了半年报组合的“强劲双擎”。

创新药：共振之年，收获的季节已然来临

2025 年，无疑是中国创新药产业厚积薄发、迎来多重利好强势共振的关键之年。我们欣喜地看到，历经十余年筚路蓝缕的投入与积累，国内创新药行业正经历着从“量”的积累到“质”的飞跃。在双抗、ADC、TCE 等尖端领域，本土药企与国际巨头的差距正加速收窄，甚至在某些方向勇立潮头，引领全球创新浪潮。这股由坚实技术进步驱动的澎湃动能，正以前所未有的姿态站上世界舞台的聚光灯下——中国创新药企的 License-out 交易（BD）无论在数量还是金额上，都屡创新高，闪耀全球。

与此同时，国内政策的暖风持续吹拂，为行业提供了最优渥的成长土壤。医保支付对创新价值的认可，叠加商业健康险的蓬勃发展与有力“接棒”，共同构建了创新药可持续健康发展的黄金生态圈。尤为振奋人心的是，越来越多的国内头部创新药企开始迈入盈利周期，用实实在在的业绩向市场证明：创新药的商业模式不仅可行，更有望为投资者创造相对丰厚且可持续的回报。正是基于对这一历史性转折点的深刻洞察，我们自 2024 年底便果断加仓创新药核心标的，精准把握了 2025 年上半年行业“戴维斯双击”的宝贵机遇，为组合贡献了相对显著的超额收益。

新消费：韧性为基，渗透率提升释放盈利弹性

中国经济的转型画卷正徐徐展开，从投资驱动迈向消费驱动的步伐虽伴随挑战，却孕育着巨大的结构性机遇。在整体消费环境中，我们敏锐捕捉到一股不可忽视的“新势力”：那些率先洞悉消费者需求变迁、勇于推出颠覆性产品与服务、积极拥抱新渠道和新业态的企业，正展现出蓬勃的生机与强大的盈利弹性。

在利率中枢下行的宏观背景下，这类新消费企业的业绩增长对估值形成了前所未有的强支撑。其核心逻辑在于：渗透率的持续提升打开了广阔的成长天花板，而中国消费市场的深厚韧性则为盈利释放提供了坚实的保障。因此，我们前瞻性地布局了宠物食品、美妆个护、健康零食等代表消费升级与新兴生活方式的细分赛道，重点投资那些具备差异化竞争壁垒、卓越品牌运营能力和高效渠道触达效率的领军企业。它们在二季度的亮眼表现，印证了我们的判断，也为组合的表现提供了有力支撑。

展望未来：

站在 2025 年中的时点，我们对消费升级的长期趋势和创新药产业的全球竞争力充满信心。本基金将继续深耕消费与创新药两大核心领域，以深度研究为基石，积极挖掘那些能够顺应时代变革、具备持续成长能力和卓越管理水平的优质企业。我们将动态优化组合结构，在控制风险的前提下，力求为基金持有人创造长期、稳健的投资回报。

4.4.2 报告期内基金的业绩表现

截至本报告期末，浙商大数据智选消费 A 的基金份额净值为 1.803 元，本报告期基金份额净值增长率为 12.41%；截至本报告期末浙商大数据智选消费 C 的基金份额净值为 1.758 元，本报告期基金份额净值增长率为 11.97%；同期业绩比较基准收益率为-2.06%。

4.5 管理人对宏观经济、证券市场及行业走势的简要展望

本基金将继续坚定聚焦以创新药和新消费为首的核心投资主线。无论是国家政策的持续呵护，还是企业自身在技术突破、产品迭代、效率提升上的不懈努力，都为这两大领域的优质公司提供了广阔的成长空间。

在具体操作上，我们将继续秉持“深度研究，自下而上”的核心理念，精耕细作，深入挖掘那些估值水平与其未来业绩增长动能相匹配的优质个股。我们相信，真正的价值创造源于对基本面深入骨髓的理解和对企业长期成长性的精准把握。

此外，我们敏锐地观察到，在特朗普政府关税政策尘埃落定后，一批具备全球视野和卓越供应链整合能力的中国制造业龙头正脱颖而出。这些企业深耕下游需求刚性且稳定的领域，其全球化的产能布局使其能够有效规避或消化关税影响。二季度，它们已展现出穿越周期、不惧挑战的盈利韧性。随着政策影响逐步被市场消化，其业绩的能见度与可预测性显著提升。我们将在下半年密切关注此类标的，并将在估值合理时择机布局，进一步丰富组合的能力圈，捕捉中国制造全球化的红利。

风物长宜放眼量。我们坚信，在消费升级与科技创新两大时代浪潮的推动下，中国资本市场必将孕育出更多伟大的企业。本基金将一如既往，以勤勉尽责的态度、前瞻性的视角和严谨的投资纪律，在充满机遇与挑战的市场中，力争持续为持有人创造长期的价值回报。

4.6 管理人对报告期内基金估值程序等事项的说明

报告期内，本基金管理人严格按照中国证监会相关规定和基金合同关于估值的约定，对基金所持有的投资品种进行估值，并保持估值政策和程序的一贯性。本基金管理人为了确保估值工作的合规开展，建立了负责估值工作的估值委员会，并制订了相关制度及流程。估值委员会主要负责基金估值相关工作的评估、决策、执行和监督，确保基金估值的公允与合理。报告期内，参与

估值流程各方之间无重大利益冲突。

基金日常估值由本基金管理人同本基金托管人一同进行，基金份额净值由管理人完成估值后，经托管人复核无误后由管理人对外公布。

4.7 管理人对报告期内基金利润分配情况的说明

本基金本报告期内未进行利润分配。

4.8 报告期内管理人对本基金持有人数或基金资产净值预警情形的说明

本报告期内不存在对本基金持有人数或基金资产净值预警的情形。

§ 5 托管人报告

5.1 报告期内本基金托管人遵规守信情况声明

本报告期，中国建设银行股份有限公司在本基金的托管过程中，严格遵守了《证券投资基金法》、基金合同、托管协议和其他有关规定，不存在损害基金份额持有人利益的行为，完全尽职尽责地履行了基金托管人应尽的义务。

5.2 托管人对报告期内本基金投资运作遵规守信、净值计算、利润分配等情况的说明

本报告期，本基金托管人按照国家有关规定、基金合同、托管协议和其他有关规定，对本基金的基金资产净值计算、基金费用开支等方面进行了认真的复核，对本基金的投资运作方面进行了监督，未发现基金管理人有关损害基金份额持有人利益的行为。

报告期内，本基金利润分配情况符合法律法规和基金合同的相关约定。

5.3 托管人对本中期报告中财务信息等内容的真实、准确和完整发表意见

本托管人复核审查了本报告中的财务指标、净值表现、利润分配情况、财务会计报告、投资组合报告等内容，保证复核内容不存在虚假记载、误导性陈述或者重大遗漏。

§ 6 半年度财务会计报告（未经审计）

6.1 资产负债表

会计主体：浙商大数据智选消费灵活配置混合型证券投资基金

报告截止日：2025 年 6 月 30 日

单位：人民币元

资 产	附注号	本期末 2025 年 6 月 30 日	上年度末 2024 年 12 月 31 日
资 产：			
货币资金	6.4.7.1	34,316,275.73	28,170,194.82
结算备付金		814,705.00	964,595.11

存出保证金		122,452.48	143,922.04
交易性金融资产	6.4.7.2	192,139,307.69	213,249,316.43
其中：股票投资		192,139,307.69	213,249,316.43
基金投资		-	-
债券投资		-	-
资产支持证券投资		-	-
贵金属投资		-	-
其他投资		-	-
衍生金融资产	6.4.7.3	-	-
买入返售金融资产	6.4.7.4	-	-
债权投资	6.4.7.5	-	-
其中：债券投资		-	-
资产支持证券投资		-	-
其他投资		-	-
其他债权投资	6.4.7.6	-	-
其他权益工具投资	6.4.7.7	-	-
应收清算款		-	121,933.36
应收股利		-	-
应收申购款		164,137.52	34,677.25
递延所得税资产		-	-
其他资产	6.4.7.8	-	-
资产总计		227,556,878.42	242,684,639.01
负债和净资产	附注号	本期末 2025 年 6 月 30 日	上年度末 2024 年 12 月 31 日
负 债：			
短期借款		-	-
交易性金融负债		-	-
衍生金融负债	6.4.7.3	-	-
卖出回购金融资产款		-	-
应付清算款		6,085,935.20	-
应付赎回款		541,802.16	450,214.60
应付管理人报酬		227,790.59	247,755.36
应付托管费		37,965.10	41,292.54
应付销售服务费		1,779.18	970.23
应付投资顾问费		-	-
应交税费		-	-
应付利润		-	-
递延所得税负债		-	-
其他负债	6.4.7.9	300,942.25	484,535.65
负债合计		7,196,214.48	1,224,768.38
净资产：			
实收基金	6.4.7.10	122,229,675.33	150,542,689.42
其他综合收益	6.4.7.11	-	-
未分配利润	6.4.7.12	98,130,988.61	90,917,181.21

净资产合计		220,360,663.94	241,459,870.63
负债和净资产总计		227,556,878.42	242,684,639.01

注： 报告截止日 2025 年 06 月 30 日,基金份额总额 122,229,675.33 份，其中浙商大数据智选消费 A 基金份额净值 1.803 元，份额总额 120,781,822.42 份；浙商大数据智选消费 C 基金份额净值 1.758 元，份额总额 1,447,852.91 份；

6.2 利润表

会计主体：浙商大数据智选消费灵活配置混合型证券投资基金

本报告期：2025 年 1 月 1 日至 2025 年 6 月 30 日

单位：人民币元

项 目	附注号	本期 2025 年 1 月 1 日至 2025 年 6 月 30 日	上年度可比期间 2024 年 1 月 1 日至 2024 年 6 月 30 日
一、营业总收入		31,212,040.89	-22,429,560.96
1. 利息收入		50,200.17	102,154.29
其中：存款利息收入	6.4.7.13	50,200.17	102,154.29
债券利息收入		-	-
资产支持证券利息收入		-	-
买入返售金融资产收入		-	-
其他利息收入		-	-
2. 投资收益（损失以“-”填列）		13,118,916.52	-6,939,587.63
其中：股票投资收益	6.4.7.14	11,349,224.67	-11,493,599.04
基金投资收益	6.4.7.15	-	-
债券投资收益	6.4.7.16	-	-
资产支持证券投资	6.4.7.17	-	-
收益			
贵金属投资收益	6.4.7.18	-	-
衍生工具收益	6.4.7.19	-	-
股利收益	6.4.7.20	1,769,691.85	4,554,011.41
以摊余成本计量的金融资产终止确认产生的收益		-	-
其他投资收益		-	-
3. 公允价值变动收益（损失以“-”号填列）	6.4.7.21	18,018,500.56	-15,605,562.13
4. 汇兑收益（损失以“-”号填列）		-	-

5. 其他收入（损失以“-”号填列）	6. 4. 7. 22	24, 423. 64	13, 434. 51
减：二、营业总支出		1, 736, 155. 95	1, 955, 596. 01
1. 管理人报酬	6. 4. 10. 2. 1	1, 399, 589. 22	1, 593, 335. 41
其中：暂估管理人报酬		-	-
2. 托管费	6. 4. 10. 2. 2	233, 264. 88	265, 555. 91
3. 销售服务费	6. 4. 10. 2. 3	7, 368. 24	1, 399. 82
4. 投资顾问费		-	-
5. 利息支出		-	-
其中：卖出回购金融资产支出		-	-
6. 信用减值损失	6. 4. 7. 24	-	-
7. 税金及附加		-	-
8. 其他费用	6. 4. 7. 25	95, 933. 61	95, 304. 87
三、利润总额（亏损总额以“-”号填列）		29, 475, 884. 94	-24, 385, 156. 97
减：所得税费用		-	-
四、净利润（净亏损以“-”号填列）		29, 475, 884. 94	-24, 385, 156. 97
五、其他综合收益的税后净额		-	-
六、综合收益总额		29, 475, 884. 94	-24, 385, 156. 97

6.3 净资产变动表

会计主体：浙商大数据智选消费灵活配置混合型证券投资基金

本报告期：2025 年 1 月 1 日至 2025 年 6 月 30 日

单位：人民币元

项目	本期 2025 年 1 月 1 日至 2025 年 6 月 30 日			
	实收基金	其他综合收益	未分配利润	净资产合计
一、上期期末净资产	150, 542, 689. 42	-	90, 917, 181. 21	241, 459, 870. 63
加：会计政策变更	-	-	-	-
前期差错更正	-	-	-	-
其他	-	-	-	-
二、本期期初净资产	150, 542, 689. 42	-	90, 917, 181. 21	241, 459, 870. 63
三、本期增减变动额(减少以“-”号填列)	-28, 313, 014. 09	-	7, 213, 807. 40	-21, 099, 206. 69
(一)、综合收益	-	-	29, 475, 884. 94	29, 475, 884. 94

总额				
（二）、本期基金份额交易产生的净资产变动数（净资产减少以“-”号填列）	-28,313,014.09	-	-22,262,077.54	-50,575,091.63
其中：1. 基金申购款	5,161,260.89	-	3,478,891.49	8,640,152.38
2. 基金赎回款	-33,474,274.98	-	-25,740,969.03	-59,215,244.01
（三）、本期向基金份额持有人分配利润产生的净资产变动（净资产减少以“-”号填列）	-	-	-	-
（四）、其他综合收益结转留存收益	-	-	-	-
四、本期期末净资产	122,229,675.33	-	98,130,988.61	220,360,663.94
项目	上年度可比期间 2024 年 1 月 1 日至 2024 年 6 月 30 日			
	实收基金	其他综合收益	未分配利润	净资产合计
一、上期期末净资产	168,959,400.00	-	119,578,924.43	288,538,324.43
加：会计政策变更	-	-	-	-
前期差错更正	-	-	-	-
其他	-	-	-	-
二、本期期初净资产	168,959,400.00	-	119,578,924.43	288,538,324.43
三、本期增减变动额(减少以“-”号填列)	-12,475,433.14	-	-32,306,433.29	-44,781,866.43
（一）、综合收益总额	-	-	-24,385,156.97	-24,385,156.97
（二）、本期基金份额交易产生的净资产变动数（净资产减少以“-”号填列）	-12,475,433.14	-	-7,921,276.32	-20,396,709.46

其中：1. 基金申购款	3,574,487.56	-	2,285,962.14	5,860,449.70
2. 基金赎回款	-16,049,920.70	-	-10,207,238.46	-26,257,159.16
（三）、本期向基金份额持有人分配利润产生的净资产变动（净资产减少以“-”号填列）	-	-	-	-
（四）、其他综合收益结转留存收益	-	-	-	-
四、本期期末净资产	156,483,966.86	-	87,272,491.14	243,756,458.00

报表附注为财务报表的组成部分。

本报告 6.1 至 6.4 财务报表由下列负责人签署：

刘岩

鞠海洋

周志

基金管理人负责人

主管会计工作负责人

会计机构负责人

6.4 报表附注

6.4.1 基金基本情况

浙商大数据智选消费灵活配置混合型证券投资基金（以下简称“本基金”）经中国证券监督管理委员会（以下简称“中国证监会”）《关于准予浙商大数据智选消费灵活配置混合型证券投资基金注册的批复》（证监许可〔2016〕1283号）批准，由浙商基金管理有限公司依照《中华人民共和国证券投资基金法》及其配套规则和《浙商大数据智选消费灵活配置混合型证券投资基金基金合同》发售，基金合同于2017年1月11日生效。本基金为契约型开放式，存续期限不定，首次设立募集规模为488,689,300.96份基金份额。本基金的基金管理人为浙商基金管理有限公司，基金托管人为中国建设银行股份有限公司（以下简称“建设银行”）。

根据《中华人民共和国证券投资基金法》及其配套规则、《浙商大数据智选消费灵活配置混合型证券投资基金基金合同》和《浙商大数据智选消费灵活配置混合型证券投资基金招募说明书》的有关规定，本基金的投资范围为具有良好流动性的金融工具，包括国内依法发行上市的股票（包括中小板、创业板及其他经中国证监会核准上市的股票、存托凭证）、权证、股指期货等权益类金融工具，以及债券等固定收益类金融工具（包括国内依法发行上市的国债、央行票据、地方政

府债、金融债、企业债、公司债、次级债、可转换债券、分离交易可转债、可交换债券、中小企业私募债、中期票据、短期融资券、超短期融资券、资产支持证券、债券回购、银行存款、现金等)以及法律法规或中国证监会允许基金投资的其他金融工具(但须符合中国证监会相关规定)。基金的投资组合比例为:股票资产占基金资产的比例为 0-95%,投资于消费主题的公司发行的证券占非现金基金资产的比例不低于 80%;每个交易日日终在扣除股指期货合约需缴纳的交易保证金后,应当保持现金(不包括结算备付金、存出保证金、应收申购款等)或者到期日在一年以内的政府债券不低于基金资产净值的 5%。本基金的业绩比较基准为:中证主要消费行业指数 \times 60% + 上证国债指数收益率 \times 40%。

6.4.2 会计报表的编制基础

本基金财务报表以持续经营为基础编制。

本基金财务报表符合中华人民共和国财政部(以下简称“财政部”)颁布的企业会计准则和《资产管理产品相关会计处理规定》(以下合称“企业会计准则”)的要求,同时亦按照中国证监会颁布的《证券投资基金信息披露 XBRL 模板第 3 号<年度报告和中期报告>》、中国证券投资基金业协会(以下简称“基金业协会”)颁布的《证券投资基金会计核算业务指引》及财务报表附注 7.4.4 所列示的中国证监会、基金业协会发布的其他有关基金行业实务操作的规定编制财务报表。

6.4.3 遵循企业会计准则及其他有关规定的声明

本基金财务报表符合财政部颁布的企业会计准则及附注 6.4.2 中所列示的中国证监会和中国证券投资基金业协会发布的有关基金行业实务操作的规定的要求,真实、完整地反映了本基金 2025 年 6 月 30 日的财务状况、2025 年 1 月 1 日至 2025 年 6 月 30 日的经营成果和净资产变动情况。

6.4.4 本报告期所采用的会计政策、会计估计与最近一期年度报告相一致的说明

6.4.4.1 会计年度

本基金的会计年度自公历 1 月 1 日起至 12 月 31 日止。本期财务报表的实际编制期间为自 2025 年 1 月 1 日至 2025 年 6 月 30 日止。

6.4.4.2 记账本位币

本基金的记账本位币为人民币,编制财务报表采用的货币为人民币。本基金选定记账本位币的依据是主要业务收支的计价和结算币种。

6.4.4.3 金融资产和金融负债的分类

(a) 金融资产的分类

本基金的金融工具包括股票投资、债券投资、资产支持证券投资、衍生工具和买入返售金融资产等。

本基金通常根据管理金融资产的业务模式和金融资产的合同现金流量特征，在初始确认时将金融资产分为不同类别：以公允价值计量且其变动计入当期损益的金融资产、以公允价值计量且其变动计入其他综合收益的金融资产及以摊余成本计量的金融资产。

除非本基金改变管理金融资产的业务模式，在此情形下，所有受影响的相关金融资产在业务模式发生变更后的首个报告期间的第一天进行重分类，否则金融资产在初始确认后不得进行重分类。

本基金将同时符合下列条件且未被指定为以公允价值计量且其变动计入当期损益的金融资产，分类为以摊余成本计量的金融资产：

- 本基金管理该金融资产的业务模式是以收取合同现金流量为目标；
- 该金融资产的合同条款规定，在特定日期产生的现金流量，仅为对本金和以未偿付本金金额为基础的利息的支付。

除上述以摊余成本计量的金融资产外，本基金将其余所有的金融资产分类为以公允价值计量且其变动计入当期损益的金融资产。本基金现无分类为以公允价值计量且其变动计入其他综合收益的金融资产。

管理金融资产的业务模式，是指本基金如何管理金融资产以产生现金流量。业务模式决定本基金所管理金融资产现金流量的来源是收取合同现金流量、出售金融资产还是两者兼有。本基金以客观事实为依据、以关键管理人员决定的对金融资产进行管理的特定业务目标为基础，确定管理金融资产的业务模式。

本基金对金融资产的合同现金流量特征进行评估，以确定相关金融资产在特定日期产生的合同现金流量是否仅为对本金和以未偿付本金金额为基础的利息的支付。其中，本金是指金融资产在初始确认时的公允价值；利息包括对货币时间价值、与特定时期未偿付本金金额相关的信用风险、以及其他基本借贷风险、成本和利润的对价。此外，本基金对可能导致金融资产合同现金流量的时间分布或金额发生变更的合同条款进行评估，以确定其是否满足上述合同现金流量特征的要求。

(b) 金融负债的分类

本基金将金融负债分类为以公允价值计量且其变动计入当期损益的金融负债及以摊余成本计量的金融负债。

-以公允价值计量且其变动计入当期损益的金融负债

该类金融负债包括交易性金融负债（含属于金融负债的衍生工具）和指定为以公允价值计量且其变动计入当期损益的金融负债。

-以摊余成本计量的金融负债

初始确认后，对于该类金融负债采用实际利率法以摊余成本计量。

本基金现无分类为以公允价值计量且其变动计入当期损益的金融负债。

6.4.4.4 金融资产和金融负债的初始确认、后续计量和终止确认

(a) 金融工具的初始确认

金融资产和金融负债在本基金成为相关金融工具合同条款的一方时，于资产负债表内确认。

在初始确认时，金融资产及金融负债均以公允价值计量。对于以公允价值计量且其变动计入当期损益的金融资产或金融负债，相关交易费用直接计入当期损益；对于其他类别的金融资产或金融负债，相关交易费用计入初始确认金额。

(b) 后续计量

-以公允价值计量且其变动计入当期损益的金融资产

初始确认后，对于该类金融资产以公允价值进行后续计量，产生的利得或损失（包括利息和股利收入）计入当期损益，除非该金融资产属于套期关系的一部分。

-以摊余成本计量的金融资产

初始确认后，对于该类金融资产采用实际利率法以摊余成本计量。以摊余成本计量且不属于任何套期关系的一部分的金融资产所产生的利得或损失，在终止确认、重分类、按照实际利率法摊销或确认减值时，计入当期损益。

-以公允价值计量且其变动计入当期损益的金融负债

初始确认后，对于该类金融负债以公允价值进行后续计量，除与套期会计有关外，产生的利得或损失（包括利息费用）计入当期损益。

-以摊余成本计量的金融负债

初始确认后，对于该类金融负债采用实际利率法以摊余成本计量。

(c) 金融工具的终止确认

满足下列条件之一时，本基金终止确认该金融资产：

-收取该金融资产现金流量的合同权利终止；

-该金融资产已转移，且本基金将金融资产所有权上几乎所有的风险和报酬转移给转入方；

-该金融资产已转移，虽然本基金既没有转移也没有保留金融资产所有权上几乎所有的风险和

报酬，但是放弃了对该金融资产控制。

金融资产整体转移满足终止确认条件的，本基金将下列两项金额的差额计入当期损益：

- 所转移金融资产在终止确认日的账面价值；
- 因转移金融资产而收到的对价。

金融负债（或其一部分）的现时义务已经解除的，本基金终止确认该金融负债（或该部分金融负债）。

（d）金融工具的减值

本基金以预期信用损失为基础，对下列项目进行减值会计处理并确认损失准备：

- 以摊余成本计量的金融资产

本基金持有的其他以公允价值计量的金融资产不适用预期信用损失模型。

预期信用损失的计量

预期信用损失，是指以发生违约的风险为权重的金融工具信用损失的加权平均值。信用损失，是指本基金按照原实际利率折现的、根据合同应收的所有合同现金流量与预期收取的所有现金流量之间的差额，即全部现金短缺的现值。

在计量预期信用损失时，本基金需考虑的最长期限为面临信用风险的最长合同期限（包括考虑续约选择权）。

整个存续期预期信用损失，是指因金融工具整个预计存续期内所有可能发生的违约事件而导致的预期信用损失。

未来 12 个月内预期信用损失，是指因资产负债表日后 12 个月内（若金融工具的预计存续期少于 12 个月，则为预计存续期）可能发生的金融工具违约事件而导致的预期信用损失，是整个存续期预期信用损失的一部分。

本基金对满足下列情形的金融工具按照相当于未来 12 个月内预期信用损失的金额计量其损失准备，对其他金融工具按照相当于整个存续期内预期信用损失的金额计量其损失准备：

- 该金融工具在资产负债表日只具有较低的信用风险；或
- 该金融工具的信用风险自初始确认后并未显著增加。

预期信用损失准备的列报

为反映金融工具的信用风险自初始确认后的变化，本基金在每个资产负债表日重新计量预期信用损失，由此形成的损失准备的增加或转回金额，应当作为减值损失或利得计入当期损益。对于以摊余成本计量的金融资产，损失准备抵减该金融资产在资产负债表中列示的账面价值。

核销

如果本基金不再合理预期金融资产合同现金流量能够全部或部分收回，则直接减记该金融资产的账面余额。这种减记构成相关金融资产的终止确认。这种情况通常发生在本基金确定债务人没有资产或收入来源可产生足够的现金流量以偿还将被减记的金额。但是，被减记的金融资产仍可能受到本基金催收到期款项相关执行活动的影响。

已减记的金融资产以后又收回的，作为减值损失的转回计入收回当期的损益。

6.4.4.5 金融资产和金融负债的估值原则

除特别声明外，本基金按下述原则计量公允价值：

公允价值是指市场参与者在计量日发生的有序交易中，出售一项资产所能收到或者转移一项负债所需支付的价格。

本基金在确定相关金融资产和金融负债的公允价值时，根据企业会计准则的规定采用在当前情况下适用并且有足够可利用数据和其他信息支持的估值技术。

存在活跃市场且能够获取相同资产或负债报价的金融工具，在估值日有报价的，除会计准则规定的情况外，将该报价不加调整地应用于该资产或负债的公允价值计量；估值日无报价且最近交易日后未发生影响公允价值计量的重大事件的，采用最近交易日的报价确定公允价值。有充足证据表明估值日或最近交易日的报价不能真实反映公允价值的，对报价进行调整，确定公允价值。与上述金融工具相同，但具有不同特征的，以相同资产或负债的公允价值为基础，并在估值技术中考虑不同特征因素的影响。特征是指对资产出售或使用的限制等，如果该限制是针对资产持有者的，那么在估值技术中不应将该限制作为特征考虑。此外，本基金不考虑因其大量持有相关资产或负债所产生的溢价或折价。

对不存在活跃市场的金融工具，采用在当前情况下适用并且有足够可利用数据和其他信息支持的估值技术确定公允价值。采用估值技术确定公允价值时，优先使用可观察输入值，只有在无法取得相关资产或负债可观察输入值或取得不切实可行的情况下，才可以使用不可观察输入值。

如经济环境发生重大变化或证券发行人发生影响证券价格的重大事件，参考类似投资品种的现行市价及重大变化等因素，对估值进行调整并确定公允价值。

6.4.4.6 金融资产和金融负债的抵销

金融资产和金融负债在资产负债表内分别列示，没有相互抵销。但是，同时满足下列条件的，以相互抵销后的净额在资产负债表内列示：

- 本基金具有抵销已确认金额的法定权利，且该种法定权利是当前可执行的；
- 本基金计划以净额结算，或同时变现该金融资产和清偿该金融负债。

6.4.4.7 实收基金

实收基金为对外发行基金份额所募集的总金额在扣除损益平准金分摊部分后的余额。由于申购和赎回引起的实收基金份额变动分别于基金申购确认日及基金赎回确认日认列。上述申购和赎回分别包括基金转换所引起的转入基金的实收基金增加和转出基金的实收基金减少。

6.4.4.8 损益平准金

损益平准金核算在基金份额发生变动时，申购、赎回、转入、转出及红利再投资等款项中包含的未分配利润和公允价值变动损益，包括已实现损益平准金和未实现损益平准金。已实现损益平准金指根据交易申请日申购或赎回款项中包含的按累计未分配的已实现损益占净资产比例计算的金额。未实现损益平准金指根据交易申请日申购或赎回款项中包含的按累计未分配的未实现损益占净资产比例计算的金额。损益平准金于基金申购确认日或基金赎回确认日进行确认和计量，并于会计期末全额转入未分配利润。

6.4.4.9 收入/(损失)的确认和计量

利息收入

存款利息收入是按借出货币资金的时间和实际利率计算确定。

买入返售金融资产在资金实际占用期间内按实际利率法逐日确认为利息收入。

投资收益

股票投资收益、债券投资收益、资产支持证券投资收益和衍生工具收益按相关金融资产于处置日成交金额与其初始计量金额的差额确认，处置时产生的交易费用计入投资收益。

股利收益按上市公司宣告的分红派息比例计算的金额扣除应由上市公司代扣代缴的个人所得税后的净额确认。

以公允价值计量且其变动计入当期损益的债券投资，在其持有期间，按票面金额和票面利率计算的利息计入投资收益。

公允价值变动收益

公允价值变动收益核算基金持有的采用公允价值模式计量的以公允价值计量且变动计入当期损益的金融资产、衍生工具、以公允价值计量且其变动计入当期损益的金融负债等公允价值变动形成的应计入当期损益的利得或损失。不包括本基金持有的以公允价值计量且其变动计入当期损益的债券投资在持有期间按票面利率计算的利息。

6.4.4.10 费用的确认和计量

本基金的管理人报酬、托管费和销售服务费在费用涵盖期间按基金合同约定的费率和计算方法逐日确认。

以摊余成本计量的金融负债在持有期间确认的利息支出按实际利率法计算。

6.4.4.11 基金的收益分配政策

由于本基金 A 类基金份额不收取销售服务费，C 类基金份额收取销售服务费，各基金份额类别对应的可供分配利润将有所不同；在符合有关基金分红条件的前提下，本基金每年收益分配次数最多为 6 次，每次收益分配比例不得低于该次可供分配利润的 10%，若基金合同生效不满 3 个月可不进行收益分配；本基金收益分配方式分两种：现金分红与红利再投资，投资者可选择现金红利或将现金红利自动转为相应类别的基金份额进行再投资；若投资者不选择，本基金默认的收益分配方式是现金分红；基金收益分配后各类基金份额净值不能低于面值，即基金收益分配基准日的各类基金份额净值减去每单位基金份额收益分配金额后不能低于面值；本基金同一类别每一基金份额享有同等分配权。

6.4.4.12 分部报告

本基金以内部组织结构、管理要求、内部报告制度为依据确定经营分部，以经营分部为基础确定报告分部。

本基金目前以一个经营分部运作，不需要进行分部报告的披露。

6.4.4.13 其他重要的会计政策和会计估计

根据本基金的估值原则和中国证监会允许的基金行业估值实务操作，本基金确定以下类别股票投资、债券投资和资产支持证券投资的公允价值时采用的估值方法及其关键假设如下：

对于证券交易所上市的股票，若出现重大事项停牌或交易不活跃（包括涨跌停时的交易不活跃）等情况，本基金根据中国证监会公告〔2017〕13 号《中国证监会关于证券投资基金估值业务的指导意见》，根据具体情况采用《关于发布中基协（AMAC）基金行业股票估值指数的通知》提供的指数收益法、市盈率法、现金流量折现法等估值技术进行估值。

对于在锁定期内的非公开发行股票、首次公开发行股票时公司股东公开发售股份、通过大宗交易取得的带限售期的股票等流通受限股票，根据中国基金业协会中基协发〔2017〕6 号《关于发布〈证券投资基金投资流通受限股票估值指引（试行）〉的通知》之附件《证券投资基金投资流通受限股票估值指引（试行）》（以下简称“指引”），按估值日在证券交易所上市交易的同一股票的公允价值扣除中证指数有限公司根据指引所独立提供的该流通受限股票剩余限售期对应的流动性折扣后的价值进行估值。

对于在证券交易所上市或挂牌转让的固定收益品种（可转换债券除外）及在银行间同业市场交易的固定收益品种，根据中国证监会公告〔2017〕13 号《中国证监会关于证券投资基金估值业务的指导意见》及中国基金业协会中基协字〔2022〕566 号《关于发布〈关于固定收益品种的估值处

理标准>的通知》采用估值技术确定公允价值。本基金持有的证券交易所上市或挂牌转让的固定收益品种（可转换债券除外），按照中证指数有限公司所独立提供的估值结果确定公允价值。本基金持有的银行间同业市场固定收益品种按照中债金融估值中心有限公司所独立提供的估值结果确定公允价值。

6.4.5 会计政策和会计估计变更以及差错更正的说明

6.4.5.1 会计政策变更的说明

本基金在本报告期内未发生重大会计政策变更。

6.4.5.2 会计估计变更的说明

本基金在本报告期内未发生重大会计估计变更。

6.4.5.3 差错更正的说明

本基金在本报告期内未发生重大会计差错更正。

6.4.6 税项

根据财税[2002]128号《关于开放式证券投资基金有关税收问题的通知》、财税[2004]78号文《关于证券投资基金税收政策的通知》、财税[2012]85号文《关于实施上市公司股息红利差别化个人所得税政策有关问题的通知》、财税[2015]101号《关于上市公司股息红利差别化个人所得税政策有关问题的通知》、深圳证券交易所于2008年9月18日发布的《深圳证券交易所关于做好证券交易印花税征收方式调整工作的通知》、财税[2008]1号文《关于企业所得税若干优惠政策的通知》、财税[2016]36号文《关于全面推开营业税改征增值税试点的通知》、财税[2016]46号《关于进一步明确全面推开营改增试点金融业有关政策的通知》、财税[2016]70号《关于金融机构同业往来等增值税政策的补充通知》、财税[2016]140号文《关于明确金融、房地产开发、教育辅助服务等增值税政策的通知》、财税[2017]2号文《关于资管产品增值税政策有关问题的补充通知》、财税[2017]56号《关于资管产品增值税有关问题的通知》、财税[2017]90号《关于租入固定资产进项税额抵扣等增值税政策的通知》、财税[2023]39号《关于减半征收证券交易印花税的公告》、财政部 税务总局公告2024年第8号《关于延续实施全国中小企业股份转让系统挂牌公司股息红利差别化个人所得税政策的公告》及其他相关税务法规和实务操作，本基金适用的主要税项列示如下：

a) 资管产品管理人运营资管产品过程中发生的增值税应税行为，以管理人为增值税纳税人，暂适用简易计税方法，按照3%的征收率缴纳增值税。

证券投资基金管理人运用基金买卖股票、债券取得的金融商品转让收入免征增值税；对国债、地方政府债利息收入以及金融同业往来取得的利息收入免征增值税；同业存款利息收入免征增值

税以及一般存款利息收入不征收增值税。资管产品管理人运营资管产品提供的贷款服务，以产生的利息及利息性质的收入为销售额。

b) 对证券投资基金从证券市场中取得的收入，包括买卖股票、债券的差价收入，股权的股息、红利收入，债券的利息收入及其他收入，暂不征收企业所得税。

对投资者从证券投资基金分配中取得的收入，暂不征收企业所得税。

c) 对基金从上市公司、全国中小企业股份转让系统公开转让股票的非上市公众公司（“挂牌公司”）取得的股息红利所得，持股期限在 1 个月以内(含 1 个月)的，其股息红利所得全额计入应纳税所得额；持股期限在 1 个月以上至 1 年(含 1 年)的，暂减按 50%计入应纳税所得额；持股期限超过 1 年的，暂免征收个人所得税。对基金持有的上市公司限售股，解禁后取得的股息、红利收入，按照上述规定计算纳税，持股时间自解禁日起计算；解禁前取得的股息、红利收入继续暂减按 50%计入应纳税所得额。上述所得统一适用 20%的税率计征个人所得税。

对基金取得的企业债券利息收入，应由发行债券的企业在向基金支付利息时代扣代缴 20%的个人所得税。

d) 基金卖出股票按 0.1%的税率缴纳股票交易印花税，买入股票不征收股票交易印花税。自 2023 年 8 月 28 日起，证券交易印花税实施减半征收。

e) 对基金运营过程中缴纳的增值税，分别按照证券投资基金管理人所在地适用的税率，计算缴纳城市维护建设税、教育费附加和地方教育附加。

6.4.7 重要财务报表项目的说明

6.4.7.1 货币资金

单位：人民币元

项目	本期末 2025 年 6 月 30 日
活期存款	34,316,275.73
等于：本金	34,312,482.24
加：应计利息	3,793.49
减：坏账准备	-
定期存款	-
等于：本金	-
加：应计利息	-
减：坏账准备	-
其中：存款期限 1 个月以内	-
存款期限 1-3 个月	-
存款期限 3 个月以上	-
其他存款	-
等于：本金	-

加：应计利息	-
减：坏账准备	-
合计	34,316,275.73

6.4.7.2 交易性金融资产

单位：人民币元

项目		本期末 2025 年 6 月 30 日			
		成本	应计利息	公允价值	公允价值变动
股票		170,937,638.86	-	192,139,307.69	21,201,668.83
贵金属投资-金交所黄金合约		-	-	-	-
债券	交易所市场	-	-	-	-
	银行间市场	-	-	-	-
	合计	-	-	-	-
资产支持证券		-	-	-	-
基金		-	-	-	-
其他		-	-	-	-
合计		170,937,638.86	-	192,139,307.69	21,201,668.83

6.4.7.3 衍生金融资产/负债

6.4.7.3.1 衍生金融资产/负债期末余额

本基金于本报告期末未持有任何衍生金融资产/负债。

6.4.7.3.2 期末基金持有的期货合约情况

本基金于本报告期末未持有任何期货合约。

6.4.7.3.3 期末基金持有的黄金衍生品情况

本基金于本报告期末未持有任何黄金衍生品。

6.4.7.4 买入返售金融资产

6.4.7.4.1 各项买入返售金融资产期末余额

本基金于本报告期末未持有任何买入返售金融资产。

6.4.7.4.2 期末买断式逆回购交易中取得的债券

本基金于本报告期末未持有任何买断式逆回购交易中取得的债券。

6.4.7.4.3 按预期信用损失一般模型计提减值准备的说明

本基金本报告期无按预期信用损失一般模型计提减值准备。

6.4.7.5 债权投资

6.4.7.5.1 债权投资情况

本基金于本报告期末未持有债权投资。

6.4.7.5.2 债权投资减值准备计提情况

本基金本报告期无债权投资减值准备。

6.4.7.6 其他债权投资

6.4.7.6.1 其他债权投资情况

本基金于本报告期末未持有其他债权投资。

6.4.7.6.2 其他债权投资减值准备计提情况

本基金本报告期无其他债权投资减值准备。

6.4.7.7 其他权益工具投资

6.4.7.7.1 其他权益工具投资情况

本基金于本报告期末未持有其他权益工具。

6.4.7.7.2 报告期末其他权益工具投资情况

本基金于本报告期末未持有其他权益工具。

6.4.7.8 其他资产

本基金于本报告期末未持有其他资产。

6.4.7.9 其他负债

单位：人民币元

项目	本期末 2025 年 6 月 30 日
应付券商交易单元保证金	—
应付赎回费	176.80
应付证券出借违约金	—
应付交易费用	216,462.89
其中：交易所市场	216,462.89
银行间市场	—
应付利息	—
预提审计费	24,795.19
预提信息披露费	59,507.37
合计	300,942.25

6.4.7.10 实收基金

金额单位：人民币元

浙商大数据智选消费 A

项目	本期
----	----

	2025 年 1 月 1 日至 2025 年 6 月 30 日	
	基金份额（份）	账面金额
上年度末	149,621,192.88	149,621,192.88
本期申购	3,780,303.96	3,780,303.96
本期赎回（以“-”号填列）	-32,619,674.42	-32,619,674.42
基金拆分/份额折算前	-	-
基金拆分/份额折算调整	-	-
本期申购	-	-
本期赎回（以“-”号填列）	-	-
本期末	120,781,822.42	120,781,822.42

浙商大数据智选消费 C

项目	本期 2025 年 1 月 1 日至 2025 年 6 月 30 日	
	基金份额（份）	账面金额
上年度末	921,496.54	921,496.54
本期申购	1,380,956.93	1,380,956.93
本期赎回（以“-”号填列）	-854,600.56	-854,600.56
基金拆分/份额折算前	-	-
基金拆分/份额折算调整	-	-
本期申购	-	-
本期赎回（以“-”号填列）	-	-
本期末	1,447,852.91	1,447,852.91

注：此处申购含红利再投资、转换入份额，赎回含转换出份额。

6.4.7.11 其他综合收益

本基金本报告期内无其他综合收益。

6.4.7.12 未分配利润

单位：人民币元

浙商大数据智选消费 A

项目	已实现部分	未实现部分	未分配利润合计
上年度末	60,003,363.39	30,388,895.62	90,392,259.01
加：会计政策变更	-	-	-
前期差错更正	-	-	-
其他	-	-	-
本期期初	60,003,363.39	30,388,895.62	90,392,259.01
本期利润	11,292,910.39	17,966,248.87	29,259,159.26
本期基金份额交易产生的变动数	-11,500,421.04	-11,116,969.66	-22,617,390.70
其中：基金申购款	1,434,773.40	1,079,024.88	2,513,798.28
基金赎回款	-12,935,194.44	-12,195,994.54	-25,131,188.98
本期已分配利润	-	-	-
本期末	59,795,852.74	37,238,174.83	97,034,027.57

浙商大数据智选消费 C

项目	已实现部分	未实现部分	未分配利润合计
上年度末	338,215.08	186,707.12	524,922.20
加：会计政策变更	-	-	-
前期差错更正	-	-	-
其他	-	-	-
本期期初	338,215.08	186,707.12	524,922.20
本期利润	164,473.99	52,251.69	216,725.68
本期基金份额交易产生的变动数	151,997.88	203,315.28	355,313.16
其中：基金申购款	474,101.27	490,991.94	965,093.21
基金赎回款	-322,103.39	-287,676.66	-609,780.05
本期已分配利润	-	-	-
本期末	654,686.95	442,274.09	1,096,961.04

6.4.7.13 存款利息收入

单位：人民币元

项目	本期 2025 年 1 月 1 日至 2025 年 6 月 30 日
活期存款利息收入	48,707.09
定期存款利息收入	-
其他存款利息收入	-
结算备付金利息收入	1,227.49
其他	265.59
合计	50,200.17

注：其他列示的是结算保证金利息收入。

6.4.7.14 股票投资收益

6.4.7.14.1 股票投资收益项目构成

单位：人民币元

项目	本期 2025年1月1日至2025年6月30日
股票投资收益——买卖股票差价收入	11,349,224.67
股票投资收益——赎回差价收入	-
股票投资收益——申购差价收入	-
股票投资收益——证券出借差价收入	-
合计	11,349,224.67

6.4.7.14.2 股票投资收益——买卖股票差价收入

单位：人民币元

项目	本期 2025 年 1 月 1 日至 2025 年 6 月 30 日
卖出股票成交总额	562,587,420.48
减：卖出股票成本总额	550,409,481.29
减：交易费用	828,714.52
买卖股票差价收入	11,349,224.67

6.4.7.14.3 股票投资收益——证券出借差价收入

本基金在本报告期内无股票投资收益-证券出借差价收入。

6.4.7.15 基金投资收益

本基金在本报告期内无基金投资收益。

6.4.7.16 债券投资收益

6.4.7.16.1 债券投资收益项目构成

本基金在本报告期内无债券投资收益。

6.4.7.16.2 债券投资收益——买卖债券差价收入

本基金在本报告期内无债券投资收益-买卖债券差价收入。

6.4.7.16.3 债券投资收益——赎回差价收入

本基金在本报告期内无债券投资收益-赎回差价收入。

6.4.7.16.4 债券投资收益——申购差价收入

本基金在本报告期内无债券投资收益-申购差价收入。

6.4.7.17 资产支持证券投资收益

6.4.7.17.1 资产支持证券投资收益项目构成

本基金在本报告期内无资产支持证券投资收益。

6.4.7.17.2 资产支持证券投资收益——买卖资产支持证券差价收入

本基金在本报告期内无资产支持证券投资收益-买卖资产支持证券差价收入。

6.4.7.17.3 资产支持证券投资收益——赎回差价收入

本基金在本报告期内无资产支持证券投资收益-赎回差价收入。

6.4.7.17.4 资产支持证券投资收益——申购差价收入

本基金在本报告期内无资产支持证券投资收益-申购差价收入。

6.4.7.18 贵金属投资收益

6.4.7.18.1 贵金属投资收益项目构成

本基金在本报告期内无贵金属投资收益。

6.4.7.18.2 贵金属投资收益——买卖贵金属差价收入

本基金在本报告期内无贵金属投资收益-买卖贵金属差价收入。

6.4.7.18.3 贵金属投资收益——赎回差价收入

本基金在本报告期内无贵金属投资收益-赎回差价收入。

6.4.7.18.4 贵金属投资收益——申购差价收入

本基金在本报告期内无贵金属投资收益-申购差价收入。

6.4.7.19 衍生工具收益

6.4.7.19.1 衍生工具收益——买卖权证差价收入

本基金在本报告期内无衍生工具收益-买卖权证差价收入。

6.4.7.19.2 衍生工具收益——其他投资收益

本基金在本报告期内无衍生工具收益-其他投资收益。

6.4.7.20 股利收益

单位：人民币元

项目	本期 2025 年 1 月 1 日至 2025 年 6 月 30 日
股票投资产生的股利收益	1,769,691.85
其中：证券出借权益补偿收入	—
基金投资产生的股利收益	—
合计	1,769,691.85

6.4.7.21 公允价值变动收益

单位：人民币元

项目名称	本期 2025 年 1 月 1 日至 2025 年 6 月 30 日
1. 交易性金融资产	18,018,500.56
股票投资	18,018,500.56
债券投资	—
资产支持证券投资	—
基金投资	—
贵金属投资	—
其他	—
2. 衍生工具	—
权证投资	—
3. 其他	—
减：应税金融商品公允价值变动产生的预估增值税	—
合计	18,018,500.56

6.4.7.22 其他收入

单位：人民币元

项目	本期 2025 年 1 月 1 日至 2025 年 6 月 30 日
基金赎回费收入	24,344.29
基金转换费收入	79.35
合计	24,423.64

6.4.7.23 持有基金产生的费用

本基金在本报告期内无持有基金产生的费用。

6.4.7.24 信用减值损失

本基金在本报告期内无信用减值损失。

6.4.7.25 其他费用

单位：人民币元

项目	本期 2025 年 1 月 1 日至 2025 年 6 月 30 日
审计费用	24,795.19
信息披露费	59,507.37
证券出借违约金	-
银行汇划费	2,209.49
债券账户维护费	9,000.00
CDR 存托服务费	421.56
合计	95,933.61

6.4.7.26 分部报告

本基金以内部组织结构、管理要求、内部报告制度为依据确定经营分部，以经营分部为基础确定报告分部。

本基金目前以一个经营分部运作，不需要进行分部报告的披露。

6.4.8 或有事项、资产负债表日后事项的说明

6.4.8.1 或有事项

截至资产负债表日，本基金没有需要在财务报表附注中说明的或有事项。

6.4.8.2 资产负债表日后事项

截至本财务报告批准报出日，本基金没有需要在财务报表附注中说明的资产负债表日后事项。

6.4.9 关联方关系

6.4.9.1 本报告期存在控制关系或其他重大利害关系的关联方发生变化的情况

6.4.9.2 本报告期与基金发生关联交易的各关联方

关联方名称	与本基金的关系
浙商基金管理有限公司（“浙商基金”）	基金管理人、注册登记机构、基金销售机构

中国建设银行股份有限公司（“建设银行”）	基金托管人、基金销售机构
浙商证券股份有限公司（“浙商证券”）	基金管理人的股东
民生人寿保险股份有限公司（“民生人寿”）	基金管理人的股东
养生堂有限公司	基金管理人的股东
上海聚潮资产管理有限公司（“聚潮资管”）	基金管理人的子公司

注：本报告期内存在控制关系或其他重大利害关系的关联方未发生变化。

6.4.10 本报告期及上年度可比期间的关联方交易

6.4.10.1 通过关联方交易单元进行的交易

6.4.10.1.1 股票交易

本基金在本报告期内及上年度可比期间均没有通过关联方的交易单元进行过股票交易。

6.4.10.1.2 债券交易

本基金在本报告期内及上年度可比期间均没有通过关联方的交易单元进行过债券交易。

6.4.10.1.3 债券回购交易

本基金在本报告期内及上年度可比期间均没有通过关联方的交易单元进行过债券回购交易。

6.4.10.1.4 基金交易

本基金在本报告期内及上年度可比期间均没有通过关联方的交易单元进行过基金交易。

6.4.10.1.5 权证交易

本基金在本报告期内及上年度可比期间均没有通过关联方的交易单元进行过权证交易。

6.4.10.1.6 应支付关联方的佣金

本基金在本报告期内及上年度可比期间均没有应支付关联方的佣金。

6.4.10.2 关联方报酬

6.4.10.2.1 基金管理费

单位：人民币元

项目	本期 2025 年 1 月 1 日至 2025 年 6 月 30 日	上年度可比期间 2024 年 1 月 1 日至 2024 年 6 月 30 日
当期发生的基金应支付的管理费	1,399,589.22	1,593,335.41
其中：应支付销售机构的客户维护费	677,801.79	774,907.13
应支付基金管理人的净管理费	721,787.43	818,428.28

注：注：支付基金管理人浙商基金公司的基金管理费按前一日基金资产净值的一定比例计提，逐日累计至每月月底，按月支付。计算公式为：

日基金管理费=前一日基金资产净值×1.2%/当年天数

6.4.10.2.2 基金托管费

单位：人民币元

项目	本期 2025 年 1 月 1 日至 2025 年 6 月 30 日	上年度可比期间 2024 年 1 月 1 日至 2024 年 6 月 30 日
当期发生的基金应支付的托管费	233,264.88	265,555.91

注：支付基金托管人中国建设银行的基金托管费按前一日基金资产净值 0.2%的年费率计提，逐日累计至每月月底，按月支付。计算公式为：

日基金托管费=前一日基金资产净值×0.2%/当年天数

6.4.10.2.3 销售服务费

单位：人民币元

获得销售服务费的各关联方 名称	本期 2025 年 1 月 1 日至 2025 年 6 月 30 日		
	当期发生的基金应支付的销售服务费		
	浙商大数据智选消费 A	浙商大数据智选消费 C	合计
浙商基金	-	4,516.43	4,516.43
合计	-	4,516.43	4,516.43
获得销售服务费的各关联方 名称	上年度可比期间 2024 年 1 月 1 日至 2024 年 6 月 30 日		
	当期发生的基金应支付的销售服务费		
	浙商大数据智选消费 A	浙商大数据智选消费 C	合计
合计	-	-	-

注：本基金 A 类不收取基金销售服务费。支付销售机构的基金销售服务费按前一日 C 类基金资产净值 0.80%的年费率计提，逐日累计至每月月底，按月支付。计算公式为：日基金销售服务费=前一日 C 类基金资产净值×0.80% / 当年天数

6.4.10.3 与关联方进行银行间同业市场的债券(含回购)交易

本基金在本报告期内及上年度可比期间均未与关联方进行银行间同业市场的债券(含回购)交易。

6.4.10.4 报告期内转融通证券出借业务发生重大关联交易事项的说明

6.4.10.4.1 与关联方通过约定申报方式进行的适用固定期限费率的证券出借业务的情况

本基金在本报告期内及上年度可比期间均未与关联方通过约定申报方式进行适用固定期限费

率的证券出借业务。

6.4.10.4.2 与关联方通过约定申报方式进行的适用市场化期限费率的证券出借业务的情况

本基金在本报告期内及上年度可比期间均未与关联方通过约定申报方式进行适用市场化期限费率的证券出借业务。

6.4.10.5 各关联方投资本基金的情况

6.4.10.5.1 报告期内基金管理人运用固有资金投资本基金的情况

份额单位：份

项目	本期 2025 年 1 月 1 日至 2025 年 6 月 30 日	
	浙商大数据智选消费 A	浙商大数据智选消费 C
基金合同生效日（ 2017 年 1 月 11 日）持有的基金份额	-	0.00
报告期初持有的基金份额	-	700,720.37
报告期间申购/买入总份额	-	0.00
报告期间因拆分变动份额	-	0.00
减：报告期间赎回/卖出总份额	-	0.00
报告期末持有的基金份额	-	700,720.37
报告期末持有的基金份额占基金总份额比例	-	0.5733%
项目	上年度可比期间 2024 年 1 月 1 日至 2024 年 6 月 30 日	
	浙商大数据智选消费 A	浙商大数据智选消费 C
基金合同生效日（ 2017 年 1 月 11 日）持有的基金份额	-	-
报告期初持有的基金份额	-	-
报告期间申购/买入总份额	-	-
报告期间因拆分变动份额	-	-
减：报告期间赎回/卖出总份额	-	-
报告期末持有的基金份额	-	-
报告期末持有的基金份额占基金总份额比例	-	-

6.4.10.5.2 报告期末除基金管理人之外的其他关联方投资本基金的情况

除基金管理人之外的其他关联方在本报告期末及上年度末均未持有本基金。

6.4.10.6 由关联方保管的银行存款余额及当期产生的利息收入

单位：人民币元

关联方名称	本期		上年度可比期间	
	2025 年 1 月 1 日至 2025 年 6 月 30 日		2024 年 1 月 1 日至 2024 年 6 月 30 日	
	期末余额	当期利息收入	期末余额	当期利息收入
建设银行	34,316,275.73	48,707.09	72,861,876.58	97,105.58

注：本基金通过“建设银行基金托管结算资金专用存款账户”转存于中国证券登记结算有限责任公司的结算备付金，于 2025 年 6 月 30 日的相关余额为人民币 814,705.00 元（2024 年 6 月 30 日：人民币 387,287.81 元）。

6.4.10.7 本基金在承销期内参与关联方承销证券的情况

本基金在本报告期内及上年度可比期间均未在承销期内购入过由关联方承销的证券。

6.4.10.8 其他关联交易事项的说明

6.4.10.8.1 其他关联交易事项的说明

上述关联交易均根据正常的商业交易条件进行，并以一般交易价格为定价基础。

6.4.10.8.2 当期交易及持有基金管理人以及管理人关联方所管理基金产生的费用

注：本基金在本报告期内及上年度可比期间均无当期交易及持有基金管理人以及管理人关联方所管理基金产生的费用。

6.4.11 利润分配情况

本基金在本报告期内未进行过利润分配。

6.4.12 期末（2025 年 6 月 30 日）本基金持有的流通受限证券

6.4.12.1 因认购新发/增发证券而于期末持有的流通受限证券

金额单位：人民币元

6.4.12.1.1 受限证券类别：股票										
证券代码	证券名称	成功认购日	受限期	流通受限类型	认购价格	期末估值单价	数量（单位：股）	期末成本总额	期末估值总额	备注
001335	信凯科技	2025 年 4 月 2 日	6 个月	新股锁定	12.80	28.05	80	1,024.00	2,244.00	—
001356	富岭股份	2025 年 1 月 16 日	6 个月	新股锁定	5.30	14.44	620	3,286.00	8,952.80	—

001382	新亚电 缆	2025 年 3 月 13 日	6 个月	新股锁 定	7.40	20.21	366	2,708.40	7,396.86	-
001388	信通电 子	2025 年 6 月 24 日	1 个月 内 (含)	新股未 上市且 锁定	16.42	16.42	843	13,842.06	13,842.06	-
001388	信通电 子	2025 年 6 月 24 日	6 个月	新股锁 定	16.42	16.42	94	1,543.48	1,543.48	-
301173	毓恬冠 佳	2025 年 2 月 24 日	6 个月	新股锁 定	28.33	44.98	173	4,901.09	7,781.54	-
301275	汉朔科 技	2025 年 3 月 4 日	6 个月	新股锁 定	27.50	56.19	209	5,747.50	11,743.71	-
301479	弘景光 电	2025 年 3 月 6 日	6 个月	新股锁 定	29.93	77.87	175	5,237.50	13,627.25	-
301501	恒鑫生 活	2025 年 3 月 11 日	6 个月	新股锁 定	27.52	45.22	190	5,229.52	8,591.80	-
301560	众捷汽 车	2025 年 4 月 17 日	6 个月	新股锁 定	16.50	27.45	190	3,135.00	5,215.50	-
301590	优优绿 能	2025 年 5 月 28 日	6 个月	新股锁 定	89.60	139.48	51	4,569.60	7,113.48	-
301595	太力科 技	2025 年 5 月 12 日	6 个月	新股锁 定	17.05	29.10	196	3,341.80	5,703.60	-
301601	惠通科 技	2025 年 1 月 8 日	6 个月	新股锁 定	11.80	33.85	342	4,035.60	11,576.70	-
301602	超研股 份	2025 年 1 月 15 日	6 个月	新股锁 定	6.70	24.80	658	4,408.60	16,318.40	-
301658	首航新 能	2025 年 3 月 26 日	6 个月	新股锁 定	11.80	22.98	437	5,156.60	10,042.26	-
301662	宏工科 技	2025 年 4 月 10 日	6 个月	新股锁 定	26.60	82.50	143	3,803.80	11,797.50	-
301665	泰禾股 份	2025 年 4 月 2	6 个月	新股锁 定	10.27	22.39	393	4,036.11	8,799.27	-

		日								
301678	新恒汇	2025 年 6 月 13 日	6 个月	新股锁 定	12.80	44.54	342	4,377.60	15,232.68	-
603014	威高血 净	2025 年 5 月 12 日	6 个月	新股锁 定	26.50	32.68	117	3,100.50	3,823.56	-
603072	天和磁 材	2024 年 12 月 24 日	6 个月	新股锁 定	12.30	54.45	188	2,312.40	10,236.60	-
603120	肯特催 化	2025 年 4 月 9 日	6 个月	新股锁 定	15.00	33.43	65	975.00	2,172.95	-
603124	江南新材	2025 年 3 月 12 日	6 个月	新股锁 定	10.54	46.31	88	927.52	4,075.28	-
603210	泰鸿万 立	2025 年 4 月 1 日	6 个月	新股锁 定	8.60	15.61	286	2,459.60	4,464.46	-
603257	中国瑞 林	2025 年 3 月 28 日	6 个月	新股锁 定	20.52	37.47	78	1,600.56	2,922.66	-
603400	华之杰	2025 年 6 月 12 日	6 个月	新股锁 定	19.88	43.81	57	1,133.16	2,497.17	-
603409	汇通控 股	2025 年 2 月 25 日	6 个月	新股锁 定	24.18	33.32	80	1,934.40	2,665.60	-
688758	赛分科 技	2025 年 1 月 2 日	6 个月	新股锁 定	4.32	16.97	777	3,356.64	13,185.69	-
688775	影石创 新	2025 年 6 月 4 日	6 个月	新股锁 定	47.27	124.16	185	8,744.95	22,969.60	-

注：根据中国证监会相关规定，证券投资基金参与网下配售，可与发行人、承销商自主约定网下配售股票的持有期限并公开披露。持有期自公开发行的股票上市之日起计算。在持有期内的股票为流动受限制而不能自由转让的资产。证券投资基金获配的科创板股票及创业板股票需要锁定的，锁定期根据相关法规及交易所相关规定执行。证券投资基金还可作为特定投资者，认购由中国证监会规范的非公开发行股票，所认购的股票自发行结束之日起在法规规定的限售期内不得转让。证券投资基金对上述非公开发行股票的减持还需根据交易所相关规定执行。

6.4.12.2 期末持有的暂时停牌等流通受限股票

本基金本报告期末未持有暂时停牌等流通受限股票。

6.4.12.3 期末债券正回购交易中作为抵押的债券

6.4.12.3.1 银行间市场债券正回购

本基金本期末未持有因银行间市场债券正回购交易而作为抵押的债券。

6.4.12.3.2 交易所市场债券正回购

本基金本期末未持有因交易所市场债券正回购交易而作为抵押的债券。

6.4.12.4 期末参与转融通证券出借业务的证券

本基金本期末未持有参与转融通证券出借业务的证券。

6.4.13 金融工具风险及管理

6.4.13.1 风险管理政策和组织架构

本基金在日常经营活动中涉及的财务风险主要包括信用风险、流动性风险及市场风险。本基金管理人制定了政策和程序来识别及分析这些风险，并设定适当的风险限额及内部控制流程，通过可靠的管理及信息系统持续监控上述各类风险。

本基金管理人建立了董事会、经营管理层、监察风控部、各职能部门四级风险管理组织架构，并明确了相应的风险管理职能。

本基金管理人主要通过定性分析和定量分析的方法，估测各种金融工具风险可能产生的损失。本基金管理人从定性分析的角度出发，判断风险损失的严重性；从定量分析的角度出发，根据本基金的投资目标，结合基金资产所运用的金融工具特征，通过特定的风险量化指标、模型、日常的量化报告，确定风险损失的限度和相应置信程度，及时对各种风险进行监督、检查和评估，并制定相应决策，将风险控制在预期可承受的范围内。

6.4.13.2 信用风险

信用风险是指基金在交易过程中因交易对手未履行合同责任，或者基金所投资证券之发行人出现违约、拒绝支付到期本息，导致基金资产损失和收益变化的风险。本基金的银行存款存放在本基金的托管行建设银行，与该银行存款相关的信用风险不重大。本基金的基金管理人建立了信用风险管理流程，本基金投资于具有良好信用等级的证券，且通过分散化投资以分散信用风险。本基金投资于一家公司发行的证券市值不超过基金资产净值的 10%，且本基金与由本基金管理人管理的其他基金共同持有一家公司发行的证券，不得超过该证券的 10%。

本基金在交易所进行的交易均与中国证券登记结算有限责任公司完成证券交收和款项清算，

因此违约风险发生的可能性很小；本基金在进行银行间同业市场交易前均对交易对手进行信用评估并采用券款对付交割方式以控制相应的信用风险。

6.4.13.2.1 按短期信用评级列示的债券投资

本基金于本期末及上年度末均未持有短期债券投资。

6.4.13.2.2 按短期信用评级列示的资产支持证券投资

本基金于本期末及上年度末均未持有短期资产支持证券投资。

6.4.13.2.3 按短期信用评级列示的同业存单投资

本基金于本期末及上年度末均未持有短期同业存单投资。

6.4.13.2.4 按长期信用评级列示的债券投资

本基金于本期末及上年度末均未持有长期债券投资。

6.4.13.2.5 按长期信用评级列示的资产支持证券投资

本基金于本期末及上年度末均未持有长期资产支持证券投资。

6.4.13.2.6 按长期信用评级列示的同业存单投资

本基金于本期末及上年度末均未持有长期同业存单投资。

6.4.13.3 流动性风险

流动性风险是指基金管理人未能以合理价格及时变现基金资产以支付投资者赎回款项的风险。本基金的流动性风险一方面来自于投资品种所处的交易市场不活跃而带来的变现困难或因投资集中而无法在市场出现剧烈波动的情况下以合理的价格变现，另一方面来自于基金份额持有人可随时要求赎回其持有的基金份额。

本基金所持有的全部金融负债的合约约定到期日均为一个月以内且不计息，可赎回基金份额净值（净资产）无固定到期日且不计息，因此账面余额即为未折现的合约到期现金流量。

6.4.13.3.1 金融资产和金融负债的到期期限分析

6.4.13.3.2 报告期内本基金组合资产的流动性风险分析

本基金的基金管理人严格按照《公开募集开放式证券投资基金流动性风险管理规定》等有关法规的要求建立健全开放式基金流动性风险管理的内部控制体系，审慎评估各类资产的流动性，针对性制定流动性风险管理措施，对本基金组合资产的流动性风险进行管理。

针对投资品种变现的流动性风险，本基金的基金管理人通过独立的风险管理部门设定流动性比例要求，对流动性指标进行持续的监测和分析，包括组合持仓集中度指标、组合在短时间内变现能力的综合指标、组合中变现能力较差的投资品种比例以及流通受限制的投资品种比例等。本基金所持证券均在证券交易所或银行间同业市场交易，因此除附注 6.4.12 中列示的部分基金资产

流通暂时受限制不能自由转让的情况外，其余均能根据本基金的基金管理人的投资意图，以合理的价格适时变现。此外，本基金可通过卖出回购金融资产方式借入短期资金应对流动性需求，其上限一般不超过基金持有的债券投资的公允价值。本基金 7 日可变现资产始终保持较高水平，基金资产整体具备良好流动性。

针对兑付赎回资金的流动性风险，本基金的基金管理人每日对本基金的申购赎回情况进行严密监控并预测流动性需求，保持基金投资组合中的可用现金头寸与之相匹配。本基金的基金管理人在基金合同中设计了巨额赎回条款，约定在非常情况下赎回申请的处理方式，控制因开放申购赎回模式带来的流动性风险，有效保障基金持有人利益。

6.4.13.4 市场风险

市场风险是指基金所持金融工具的公允价值或未来现金流量因所处市场各类价格因素的变动而发生波动的风险，包括利率风险、外汇风险和其他价格风险。

6.4.13.4.1 利率风险

利率风险是指金融工具的公允价值或未来现金流量受市场利率变动而发生波动的风险。利率敏感性金融工具均面临由于市场利率上升而导致公允价值下降的风险，其中浮动利率类金融工具还面临每个付息期间结束根据市场利率重新定价时对于未来现金流影响的风险。

本基金的基金管理人定期对本基金面临的利率敏感性缺口进行监控，并通过调整投资组合的久期等方法对上述利率风险进行管理。

本基金持有的大部分金融资产和金融负债不计息，因此本基金的收入及经营活动的现金流量在很大程度上独立于市场利率变化。本基金持有的利率敏感性资产主要为银行存款、结算备付金、存出保证金等。

下表统计了本基金面临的利率风险敞口，表中所示为本基金资产及负债的公允价值，并按照合约规定的利率重新定价日或到期日孰早者进行了分类：

6.4.13.4.1.1 利率风险敞口

单位：人民币元

本期末 2025 年 6 月 30 日	1 个月以内	1-3 个月	3 个月-1 年	1-5 年	5 年以上	不计息	合计
资产							
货币资金	34,316,275.73	-	-	-	-	-	34,316,275.73
结算备付金	814,705.00	-	-	-	-	-	814,705.00
存出保证金	122,452.48	-	-	-	-	-	122,452.48
交易性金融资产	-	-	-	-	-	192,139,307.69	192,139,307.69
应收申购款	-	-	-	-	-	164,137.52	164,137.52

资产总计	35,253,433.21	-	-	-	-	192,303,445.21	227,556,878.42
负债							
应付赎回款	-	-	-	-	-	541,802.16	541,802.16
应付管理人报酬	-	-	-	-	-	227,790.59	227,790.59
应付托管费	-	-	-	-	-	37,965.10	37,965.10
应付清算款	-	-	-	-	-	6,085,935.20	6,085,935.20
应付销售服务费	-	-	-	-	-	1,779.18	1,779.18
其他负债	-	-	-	-	-	300,942.25	300,942.25
负债总计	-	-	-	-	-	7,196,214.48	7,196,214.48
利率敏感度缺口	35,253,433.21	-	-	-	-	185,107,230.73	220,360,663.94
上年度末 2024 年 12 月 31 日	1 个月以内	1-3 个月	3 个月-1 年	1-5 年	5 年以上	不计息	合计
资产							
货币资金	28,170,194.82	-	-	-	-	-	28,170,194.82
结算备付金	964,595.11	-	-	-	-	-	964,595.11
存出保证金	143,922.04	-	-	-	-	-	143,922.04
交易性金融资产	-	-	-	-	-	213,249,316.43	213,249,316.43
应收申购款	-	-	-	-	-	34,677.25	34,677.25
应收清算款	-	-	-	-	-	121,933.36	121,933.36
资产总计	29,278,711.97	-	-	-	-	213,405,927.04	242,684,639.01
负债							
应付赎回款	-	-	-	-	-	450,214.60	450,214.60
应付管理人报酬	-	-	-	-	-	247,755.36	247,755.36
应付托管费	-	-	-	-	-	41,292.54	41,292.54
应付销售服务费	-	-	-	-	-	970.23	970.23
其他负债	-	-	-	-	-	484,535.65	484,535.65
负债总计	-	-	-	-	-	1,224,768.38	1,224,768.38
利率敏感度缺口	29,278,711.97	-	-	-	-	212,181,158.66	241,459,870.63

6.4.13.4.1.2 利率风险的敏感性分析

本基金于本报告期末及上年度末均未持有债券投资，无重大利率风险，因而未进行敏感性分析。银行存款、结算备付金及存出保证金之浮动利率根据中国人民银行的基准利率和相关机构的相关政策浮动。

6.4.13.4.2 外汇风险

外汇风险是指金融工具的公允价值或未来现金流量因外汇汇率变动而发生波动的风险。本基金的所有资产及负债以人民币计价，因此无重大外汇风险。

6.4.13.4.2.1 外汇风险敞口

无。

6.4.13.4.3 其他价格风险

其他价格风险是指基金所持金融工具的公允价值或未来现金流量因除市场利率和外汇汇率以外的市场价格因素变动而发生波动的风险。本基金主要投资于证券交易所上市或银行间同业市场交易的证券，所面临的其他价格风险来源于单个证券发行主体自身经营情况或特殊事项的影响，也可能来源于证券市场整体波动的影响。

本基金的基金管理人在构建和管理投资组合的过程中，采用自上而下与自下而上相结合的投资策略，在科学分析与有效管理信用风险的基础上，实现风险与收益的最佳匹配。本基金的基金管理人定期结合宏观及微观环境的变化，对投资策略、资产配置、投资组合进行修正，来主动应对可能发生的市场价格风险。

本基金通过投资组合的分散化降低其他价格风险。本基金投资于一家公司发行的证券市值不超过基金资产净值的 10%，且本基金与由本基金管理人管理的其他基金共同持有一家公司发行的证券，不得超过该证券的 10%。此外，本基金的基金管理人每日对本基金所持有的证券价格实施监控，定期运用多种定量方法对基金进行风险度量，包括 VaR（Value at Risk）指标等来测试本基金面临的潜在价格风险，及时可靠地对风险进行跟踪和控制。

6.4.13.4.3.1 其他价格风险敞口

金额单位：人民币元

项目	本期末 2025 年 6 月 30 日		上年度末 2024 年 12 月 31 日	
	公允价值	占基金资产净值 比例（%）	公允价值	占基金资产净值 比例（%）
交易性金融资产—股票投资	192,139,307.69	87.19	213,249,316.43	88.32
交易性金融资产—基金投资	—	—	—	—
交易性金融资产—贵金属投资	—	—	—	—
衍生金融资产—权证投资	—	—	—	—
其他	—	—	—	—
合计	192,139,307.69	87.19	213,249,316.43	88.32

6.4.13.4.3.2 其他价格风险的敏感性分析

假设	除敏感性分析基准以外的其他市场变量保持不变		
分析	相关风险变量的变动	对资产负债表日基金资产净值的影响金额（单位：人民币元）	
		本期末（2025 年 6 月 30 日）	上年度末（2024 年 12 月）

			31 日)
	沪深 300 指数上升 5%	10, 912, 786. 55	10, 417, 050. 12
	沪深 300 指数下降 5%	-10, 912, 786. 55	-10, 417, 050. 12

注：本基金以沪深 300 指数作为其他价格波动风险的敏感性分析基准。

6. 4. 14 公允价值

6. 4. 14. 1 金融工具公允价值计量的方法

公允价值计量结果所属层次取决于对公允价值计量整体而言具有重要意义的最低层次的输入值。三个层次输入值的定义如下： 第一层次输入值：在计量日能够取得的相同资产或负债在活跃市场上未经调整的报价； 第二层次输入值：除第一层次输入值外相关资产或负债直接或间接可观察到的输入值； 第三层次输入值：相关资产或负债的不可观察输入值。

6. 4. 14. 2 持续的以公允价值计量的金融工具

6. 4. 14. 2. 1 各层次金融工具的公允价值

单位：人民币元

公允价值计量结果所属的层次	本期末 2025 年 6 月 30 日	上年度末 2024 年 12 月 31 日
第一层次	191, 902, 771. 23	212, 880, 025. 06
第二层次	15, 385. 54	23, 013. 30
第三层次	221, 150. 92	346, 278. 07
合计	192, 139, 307. 69	213, 249, 316. 43

6. 4. 14. 2. 2 公允价值所属层次间的重大变动

本基金以导致各层次之间转换的事项发生日为确认各层次之间转换的时点。 对于证券交易所上市的股票和可转换债券等，若出现重大事项停牌、交易不活跃(包括涨跌停时的交易不活跃)、或属于非公开发行等情况，本基金分别于停牌日至交易恢复活跃日期间、交易不活跃期间及限售期间不会将相关股票和可转换债券等的公允价值列入第一层次；并根据估值调整中采用的对公允价值计量整体而言具有重要意义的输入值所属的最低层次，确定相关股票和可转换债券公允价值应属第二层次或第三层次。

6.4.14.3 非持续的以公允价值计量的金融工具的说明

于 2024 年 6 月 30 日，本基金无非持续的以公允价值计量的金融工具 (2023 年 12 月 31 日：无)。

6.4.14.4 不以公允价值计量的金融工具的相关说明

不以公允价值计量的金融工具主要包括应收款项、卖出回购金融资产和其他金融负债，其账面价值与公允价值之间无重大差异。

6.4.15 有助于理解和分析会计报表需要说明的其他事项

截至资产负债表日，本基金无需要说明的其他重要事项。

§ 7 投资组合报告

7.1 期末基金资产组合情况

金额单位：人民币元

序号	项目	金额	占基金总资产的比例 (%)
1	权益投资	192,139,307.69	84.44
	其中：股票	192,139,307.69	84.44
2	基金投资	-	-
3	固定收益投资	-	-
	其中：债券	-	-
	资产支持证券	-	-
4	贵金属投资	-	-
5	金融衍生品投资	-	-
6	买入返售金融资产	-	-
	其中：买断式回购的买入返售金融资产	-	-
7	银行存款和结算备付金合计	35,130,980.73	15.44
8	其他各项资产	286,590.00	0.13
9	合计	227,556,878.42	100.00

7.2 报告期末按行业分类的股票投资组合

7.2.1 报告期末按行业分类的境内股票投资组合

金额单位：人民币元

代码	行业类别	公允价值（元）	占基金资产净值比例 (%)
A	农、林、牧、渔业	-	-
B	采矿业	-	-
C	制造业	175,865,722.01	79.81
D	电力、热力、燃气及水生产和供应业	-	-

E	建筑业	-	-
F	批发和零售业	5,063,765.00	2.30
G	交通运输、仓储和邮政业	11,932.29	0.01
H	住宿和餐饮业	2,408.00	0.00
I	信息传输、软件和信息技术服务业	4,569.00	0.00
J	金融业	11,898.64	0.01
K	房地产业	-	-
L	租赁和商务服务业	1,470,348.00	0.67
M	科学研究和技术服务业	7,495,031.95	3.40
N	水利、环境和公共设施管理业	-	-
O	居民服务、修理和其他服务业	-	-
P	教育	-	-
Q	卫生和社会工作	-	-
R	文化、体育和娱乐业	2,213,632.80	1.00
S	综合	-	-
	合计	192,139,307.69	87.19

7.2.2 报告期末按行业分类的港股通投资股票投资组合

本基金本报告期末未持有港股通投资股票。

7.3 期末按公允价值占基金资产净值比例大小排序的所有股票投资明细

金额单位：人民币元

序号	股票代码	股票名称	数量 (股)	公允价值(元)	占基金资产净值比例 (%)
1	301498	乖宝宠物	113,000	12,358,810.00	5.61
2	300204	舒泰神	268,700	10,017,136.00	4.55
3	002311	海大集团	153,600	8,999,424.00	4.08
4	002891	中宠股份	138,100	8,544,247.00	3.88
5	600276	恒瑞医药	160,020	8,305,038.00	3.77
6	600887	伊利股份	292,900	8,166,052.00	3.71
7	300558	贝达药业	129,000	7,475,550.00	3.39
8	688266	泽璟制药	68,129	7,324,548.79	3.32
9	688578	艾力斯	71,374	6,640,636.96	3.01
10	002294	信立泰	125,000	5,916,250.00	2.68
11	688428	诺诚健华	239,802	5,858,362.86	2.66
12	688235	百济神州	24,888	5,814,832.32	2.64
13	002946	新乳业	309,400	5,807,438.00	2.64
14	603983	丸美生物	133,700	5,632,781.00	2.56
15	300973	立高食品	114,400	5,579,288.00	2.53
16	688382	益方生物	164,550	5,400,531.00	2.45
17	300888	稳健医疗	129,300	5,314,230.00	2.41
18	603193	润本股份	163,600	5,138,676.00	2.33

19	301078	孩子王	387,200	5,060,704.00	2.30
20	603259	药明康德	70,100	4,875,455.00	2.21
21	688192	迪哲医药	77,739	4,648,792.20	2.11
22	000661	长春高新	46,600	4,621,788.00	2.10
23	002422	科伦药业	126,400	4,540,288.00	2.06
24	603605	珀莱雅	54,643	4,523,893.97	2.05
25	688336	三生国健	77,462	4,201,538.88	1.91
26	600557	康缘药业	238,400	3,523,552.00	1.60
27	002262	恩华药业	158,300	3,289,474.00	1.49
28	688621	阳光诺和	45,431	2,266,552.59	1.03
29	688062	迈威生物	79,927	2,260,335.56	1.03
30	601595	上海电影	74,600	2,211,144.00	1.00
31	002956	西麦食品	93,260	2,188,812.20	0.99
32	688136	科兴制药	57,047	2,180,336.34	0.99
33	603697	有友食品	159,160	2,099,320.40	0.95
34	600521	华海药业	112,100	2,088,423.00	0.95
35	688114	华大智造	24,449	1,585,028.67	0.72
36	600415	小商品城	71,100	1,470,348.00	0.67
37	002755	奥赛康	84,300	1,347,114.00	0.61
38	300723	一品红	22,300	1,117,676.00	0.51
39	688180	君实生物	32,158	1,092,728.84	0.50
40	688443	智翔金泰	37,127	1,029,902.98	0.47
41	002345	潮宏基	31,700	463,771.00	0.21
42	300759	康龙化成	13,600	333,744.00	0.15
43	301678	新恒汇	3,413	197,035.88	0.09
44	002847	盐津铺子	1,600	128,640.00	0.06
45	301590	优优绿能	510	80,466.27	0.04
46	600519	贵州茅台	30	42,285.60	0.02
47	603400	华之杰	569	31,875.73	0.01
48	688775	影石创新	185	22,969.60	0.01
49	301602	超研股份	658	16,318.40	0.01
50	001388	信通电子	937	15,385.54	0.01
51	301479	弘景光电	175	13,627.25	0.01
52	688758	赛分科技	777	13,185.69	0.01
53	600809	山西汾酒	74	13,052.86	0.01
54	001391	国货航	1,773	11,932.29	0.01
55	301662	宏工科技	143	11,797.50	0.01
56	301275	汉朔科技	209	11,743.71	0.01
57	301601	惠通科技	342	11,576.70	0.01
58	300765	新诺威	200	10,338.00	0.00
59	603072	天和磁材	188	10,236.60	0.00
60	301658	首航新能	437	10,042.26	0.00
61	600036	招商银行	200	9,190.00	0.00

62	001356	富岭股份	620	8,952.80	0.00
63	301665	泰禾股份	393	8,799.27	0.00
64	301501	恒鑫生活	190	8,591.80	0.00
65	688331	荣昌生物	137	8,288.50	0.00
66	603345	安井食品	99	7,961.58	0.00
67	301173	毓恬冠佳	173	7,781.54	0.00
68	001382	新亚电缆	366	7,396.86	0.00
69	000333	美的集团	100	7,220.00	0.00
70	000858	五 粮 液	57	6,777.30	0.00
71	600600	青岛啤酒	95	6,598.70	0.00
72	301595	太力科技	196	5,703.60	0.00
73	300979	华利集团	100	5,257.00	0.00
74	301560	众捷汽车	190	5,215.50	0.00
75	301333	诺思格	100	4,781.00	0.00
76	002315	焦点科技	100	4,569.00	0.00
77	603210	泰鸿万立	286	4,464.46	0.00
78	601689	拓普集团	90	4,252.50	0.00
79	603124	江南新材	88	4,075.28	0.00
80	603014	威高血净	117	3,823.56	0.00
81	603288	海天味业	91	3,540.81	0.00
82	688302	海创药业	71	3,322.80	0.00
83	600882	妙可蓝多	100	3,053.00	0.00
84	300633	开立医疗	100	2,972.00	0.00
85	603257	中国瑞林	78	2,922.66	0.00
86	603816	顾家家居	113	2,883.76	0.00
87	002142	宁波银行	99	2,708.64	0.00
88	603409	汇通控股	80	2,665.60	0.00
89	301052	果麦文化	61	2,488.80	0.00
90	301073	君亭酒店	100	2,408.00	0.00
91	001335	信凯科技	80	2,244.00	0.00
92	603120	肯特催化	65	2,172.95	0.00
93	002557	洽洽食品	99	2,140.38	0.00
94	002001	新 和 成	100	2,127.00	0.00
95	002507	涪陵榨菜	100	1,279.00	0.00
96	603866	桃李面包	214	1,155.60	0.00
97	601339	百隆东方	200	944.00	0.00
98	600916	中国黄金	100	817.00	0.00
99	600398	海澜之家	100	696.00	0.00

7.4 报告期内股票投资组合的重大变动

7.4.1 累计买入金额超出期初基金资产净值 2%或前 20 名的股票明细

金额单位：人民币元

序号	股票代码	股票名称	本期累计买入金额	占期初基金资产净值比例(%)
----	------	------	----------	----------------

1	301052	果麦文化	11,938,131.63	4.94
2	688266	泽璟制药	11,742,302.97	4.86
3	688192	迪哲医药	11,649,135.53	4.82
4	688235	百济神州	10,442,007.97	4.32
5	600887	伊利股份	10,030,881.00	4.15
6	300558	贝达药业	9,525,503.00	3.94
7	688358	祥生医疗	9,437,508.82	3.91
8	600276	恒瑞医药	9,347,956.00	3.87
9	688382	益方生物	9,294,575.84	3.85
10	002294	信立泰	9,279,841.00	3.84
11	300662	科锐国际	9,185,860.00	3.80
12	689009	九号公司	8,786,325.04	3.64
13	300119	瑞普生物	8,732,211.00	3.62
14	002755	奥赛康	8,315,452.00	3.44
15	688578	艾力斯	8,199,104.64	3.40
16	688131	皓元医药	8,140,129.94	3.37
17	002311	海大集团	8,139,011.00	3.37
18	688136	科兴制药	8,062,849.32	3.34
19	603882	金域医学	7,039,373.00	2.92
20	002946	新乳业	7,036,477.00	2.91
21	002044	美年健康	7,036,074.00	2.91
22	300363	博腾股份	7,019,710.00	2.91
23	603259	药明康德	6,959,595.00	2.88
24	300347	泰格医药	6,955,898.00	2.88
25	002867	周大生	6,940,718.00	2.87
26	688428	诺诚健华	6,925,721.52	2.87
27	600694	大商股份	6,879,609.30	2.85
28	600882	妙可蓝多	5,947,762.00	2.46
29	301078	孩子王	5,901,629.00	2.44
30	300888	稳健医疗	5,867,886.00	2.43
31	688246	嘉和美康	5,862,790.52	2.43
32	603193	润本股份	5,859,438.00	2.43
33	688222	成都先导	5,849,775.24	2.42
34	688331	荣昌生物	5,830,575.85	2.41
35	603983	丸美生物	5,736,788.00	2.38
36	603697	有友食品	5,695,124.00	2.36
37	300973	立高食品	5,221,122.00	2.16
38	688099	晶晨股份	5,217,674.18	2.16
39	600557	康缘药业	5,053,928.79	2.09
40	603605	珀莱雅	4,984,437.00	2.06
41	000661	长春高新	4,888,016.00	2.02
42	301231	荣信文化	4,852,326.00	2.01
43	300204	舒泰神	4,848,336.00	2.01

7.4.2 累计卖出金额超出期初基金资产净值 2%或前 20 名的股票明细

金额单位：人民币元

序号	股票代码	股票名称	本期累计卖出金额	占期初基金资产净值比例(%)
1	300662	科锐国际	15,224,186.00	6.31
2	300119	瑞普生物	14,955,300.86	6.19
3	002311	海大集团	12,478,718.00	5.17
4	301052	果麦文化	12,267,114.23	5.08
5	600887	伊利股份	11,728,432.00	4.86
6	000333	美的集团	11,227,966.00	4.65
7	689009	九号公司	10,225,254.96	4.23
8	002946	新乳业	9,350,506.00	3.87
9	600694	大商股份	9,299,929.40	3.85
10	688382	益方生物	9,255,129.78	3.83
11	688358	祥生医疗	8,960,509.15	3.71
12	688136	科兴制药	8,851,558.08	3.67
13	002755	奥赛康	8,455,782.00	3.50
14	688266	泽璟制药	8,351,406.72	3.46
15	688131	皓元医药	8,305,438.37	3.44
16	688331	荣昌生物	8,081,593.03	3.35
17	002847	盐津铺子	8,067,059.40	3.34
18	688192	迪哲医药	7,909,794.52	3.28
19	301498	乖宝宠物	7,793,695.00	3.23
20	300347	泰格医药	7,586,917.00	3.14
21	300783	三只松鼠	7,536,154.00	3.12
22	300673	佩蒂股份	7,528,557.00	3.12
23	300363	博腾股份	7,332,383.00	3.04
24	002867	周大生	7,200,323.00	2.98
25	600729	重庆百货	6,930,843.00	2.87
26	603882	金域医学	6,690,961.00	2.77
27	600298	安琪酵母	6,683,775.00	2.77
28	600415	小商品城	6,655,210.00	2.76
29	600882	妙可蓝多	6,569,804.00	2.72
30	603345	安井食品	6,360,601.20	2.63
31	002044	美年健康	6,321,796.00	2.62
32	002956	西麦食品	6,277,441.20	2.60
33	000568	泸州老窖	5,943,119.15	2.46
34	002294	信立泰	5,938,837.00	2.46
35	688246	嘉和美康	5,879,920.32	2.44
36	000858	五粮液	5,842,352.46	2.42
37	000710	贝瑞基因	5,785,660.00	2.40
38	600872	中炬高新	5,519,596.00	2.29
39	600690	海尔智家	5,245,115.36	2.17
40	688222	成都先导	5,143,400.84	2.13

41	000963	华东医药	5,133,595.00	2.13
42	603108	润达医疗	5,088,108.00	2.11
43	301080	百普赛斯	5,015,335.50	2.08
44	601689	拓普集团	4,893,863.00	2.03
45	000895	双汇发展	4,838,407.00	2.00

7.4.3 买入股票的成本总额及卖出股票的收入总额

单位：人民币元

买入股票成本（成交）总额	511,280,971.99
卖出股票收入（成交）总额	562,587,420.48

7.5 期末按债券品种分类的债券投资组合

本基金本报告期末未持有债券。

7.6 期末按公允价值占基金资产净值比例大小排序的前五名债券投资明细

本基金本报告期末未持有债券。

7.7 期末按公允价值占基金资产净值比例大小排序的所有资产支持证券投资明细

本基金本报告期末未持有资产支持证券。

7.8 报告期末按公允价值占基金资产净值比例大小排序的前五名贵金属投资明细

本基金本报告期末未持有贵金属。

7.9 期末按公允价值占基金资产净值比例大小排序的前五名权证投资明细

本基金本报告期末未持有权证。

7.10 本基金投资股指期货的投资政策

本基金本报告期末未投资股指期货。

7.11 报告期末本基金投资的国债期货交易情况说明

7.11.1 本期国债期货投资政策

本基金本报告期末未投资国债期货。

7.11.2 本期国债期货投资评价

本基金本报告期末未投资国债期货。

7.12 本报告期投资基金情况

7.12.1 投资政策及风险说明

本基金本报告期末投资基金。

7.12.2 报告期末按公允价值占基金资产净值比例大小排序的基金投资明细

本基金本报告期末未持有基金。

7.13 投资组合报告附注

7.13.1 基金投资的前十名证券的发行主体本期是否出现被监管部门立案调查，或在报告编制日前一年内受到公开谴责、处罚的情形

本基金本报告期内不存在投资的前十名证券的发行主体被监管部门立案调查或在报告编制日前一年内受到公开谴责、处罚的情形。

7.13.2 基金投资的前十名股票是否超出基金合同规定的备选股票库

本基金投资的前十名股票没有超出基金合同规定的备选股票库。

7.13.3 期末其他各项资产构成

单位：人民币元

序号	名称	金额
1	存出保证金	122,452.48
2	应收清算款	-
3	应收股利	-
4	应收利息	-
5	应收申购款	164,137.52
6	其他应收款	-
7	待摊费用	-
8	其他	-
9	合计	286,590.00

7.13.4 期末持有的处于转股期的可转换债券明细

本基金本报告期末未持有处于转股期的可转换债券。

7.13.5 期末前十名股票中存在流通受限情况的说明

本基金本报告期末前十名股票中不存在流通受限的情况。

7.13.6 投资组合报告附注的其他文字描述部分

因四舍五入原因，投资组合报告中市值占资产或净值比例的分项之和与合计可能存在尾差。

§ 8 基金份额持有人信息

8.1 期末基金份额持有人户数及持有人结构

份额单位：份

份额级别	持有人户数（户）	户均持有的基金份额	持有人结构			
			机构投资者		个人投资者	
			持有份额	占总份额比例（%）	持有份额	占总份额比例（%）
浙商大数	28,382	4,255.58	40,679.59	0.03	120,741,142.83	99.97

据智选消费 A						
浙商大数据智选消费 C	243	5,958.24	700,723.16	48.40	747,129.75	51.60
合计	28,625	4,270.03	741,402.75	0.61	121,488,272.58	99.39

注：对于分级基金，比例的分母采用各自级别的份额；对于合计数，比例的分母采用期末基金份额总额。

8.2 期末基金管理人的从业人员持有本基金的情况

项目	份额级别	持有份额总数（份）	占基金总份额比例（%）
基金管理人所有从业人员持有本基金	浙商大数据智选消费 A	124,168.43	0.1028
	浙商大数据智选消费 C	0.00	0.0000
	合计	124,168.43	0.1016

8.3 期末基金管理人的从业人员持有本开放式基金份额总量区间情况

项目	份额级别	持有基金份额总量的数量区间（万份）
本公司高级管理人员、基金投资和研究部门负责人持有本开放式基金	浙商大数据智选消费 A	10~50
	浙商大数据智选消费 C	0
	合计	10~50
本基金基金经理持有本开放式基金	浙商大数据智选消费 A	0
	浙商大数据智选消费 C	0
	合计	0

§ 9 开放式基金份额变动

单位：份

项目	浙商大数据智选消费 A	浙商大数据智选消费 C
基金合同生效日（2017 年 1 月 11 日）基金份额总额	488,689,300.96	—
本报告期期初基金份额总额	149,621,192.88	921,496.54
本报告期基金总申购份额	3,780,303.96	1,380,956.93
减：本报告期基金总赎回份额	32,619,674.42	854,600.56
本报告期基金拆分变动份额	—	—

本报告期末基金份额总额	120,781,822.42	1,447,852.91
-------------	----------------	--------------

§ 10 重大事件揭示

10.1 基金份额持有人大会决议

报告期内无基金份额持有人大会决议。

10.2 基金管理人、基金托管人的专门基金托管部门的重大人事变动

报告期内，基金管理人的重大人事变动如下：

2025 年 3 月 3 日，楼羿南女士担任浙商基金管理有限公司督察长职务；

2025 年 3 月 3 日，纪士鹏先生离任浙商基金管理有限公司督察长职务。

报告期内，基金托管人的专门基金托管部门重大人事变动如下：

中国建设银行股份有限公司（以下简称“中国建设银行”）研究决定，聘任陈颖钰为中国建设银行资产托管业务部总经理。

陈颖钰女士曾先后在中国建设银行财务会计、重组改制、资产负债、同业业务、金融科技等领域工作，并在中国建设银行总行同业业务中心、财务会计部、资产托管业务部以及山东省分行、建信金融科技有限责任公司等机构担任领导职务，具有丰富的财会、科技和资金资产管理经验。

10.3 涉及基金管理人、基金财产、基金托管业务的诉讼

本报告期基金管理人、基金财产、基金托管业务未发生影响公司经营或基金运营业务的诉讼事项。

10.4 基金投资策略的改变

报告期内无基金投资策略的改变。

10.5 本报告期持有的基金发生的重大影响事件

本基金本报告期内未持有基金。

10.6 为基金进行审计的会计师事务所情况

报告期内本基金未改聘为基金审计的会计师事务所。

10.7 管理人、托管人及其高级管理人员受稽查或处罚等情况

10.7.1 管理人及其高级管理人员受稽查或处罚等情况

本报告期内，本基金管理人及其高级管理人员没有发生受监管部门稽查或处罚的情形。

10.7.2 托管人及其高级管理人员受稽查或处罚等情况

本报告期内，基金托管人及其高级管理人员未受监管部门稽查或处罚。

10.8 基金租用证券公司交易单元的有关情况

10.8.1 基金租用证券公司交易单元进行股票投资及佣金支付情况

金额单位：人民币元

券商名称	交易单元数量	股票交易		应支付该券商的佣金		备注
		成交金额	占当期股票成交总额的比例(%)	佣金	占当期佣金总量的比例(%)	
东方证券	2	190,583,030.64	17.76	85,135.53	17.78	-
财通证券	2	188,159,000.30	17.54	83,898.87	17.52	-
天风证券	1	151,437,209.92	14.11	67,528.46	14.10	-
摩根大通	1	127,779,139.93	11.91	56,977.04	11.90	-
方正证券	1	114,252,436.56	10.65	51,031.98	10.66	-
广发证券	1	104,718,272.19	9.76	46,813.80	9.78	-
华安证券	1	84,096,074.85	7.84	37,500.19	7.83	-
麦高证券	1	70,818,324.17	6.60	31,599.28	6.60	-
野村东方国际证券	1	41,119,199.96	3.83	18,334.45	3.83	-
长城证券	1	-	-	-	-	-
川财证券	1	-	-	-	-	-
东方财富证券	1	-	-	-	-	-
华宝证券	1	-	-	-	-	-
华创证券	1	-	-	-	-	-
申万宏源	1	-	-	-	-	-
西南证券	1	-	-	-	-	-
信达证券	1	-	-	-	-	-
兴业证券	1	-	-	-	-	-

注：1、券商专用交易单元选择标准：

本基金管理人负责选择证券经营机构，选用其交易单元供本基金证券买卖专用，选择标准为：

（1）注册资本符合规定；

- (2) 财务状况良好；
- (3) 无重大违法违规记录；
- (4) 符合监管评级的等级标准；
- (5) 具备规范的公司治理结构及健全的合规、风险管理和内部控制制度；
- (6) 其他监管规定的相关要求。

2、券商专用交易单元选择程序：

- (1) 本基金管理人根据上述标准进行评估并确定选用交易席位的证券经营机构；
- (2) 本基金管理人与选定的证券经营机构签订协议。

3、本基金报告期内券商交易单元变更情况：

- (1) 新增或退租交易单元的情况：新增华安证券（61545）、退租川财证券（28127）、退租华宝证券（29732）；
- (2) 上表中所列交易单元均与浙商日添利货币市场基金和浙商丰利增强债券型证券投资基金共用。

10.8.2 基金租用证券公司交易单元进行其他证券投资的情况

金额单位：人民币元

券商名称	债券交易		债券回购交易		权证交易	
	成交金额	占当期债券成交总额的比例(%)	成交金额	占当期债券回购成交总额的比例(%)	成交金额	占当期权证成交总额的比例(%)
东方证券	-	-	-	-	-	-
财通证券	-	-	-	-	-	-
天风证券	-	-	-	-	-	-
摩根大通	-	-	-	-	-	-
方正证券	-	-	-	-	-	-
广发证券	-	-	-	-	-	-
华安证券	-	-	-	-	-	-
麦高证券	-	-	-	-	-	-

野村东方国际证券	-	-	-	-	-	-
长城证券	-	-	-	-	-	-
川财证券	-	-	-	-	-	-
东方财富证券	-	-	-	-	-	-
华宝证券	-	-	-	-	-	-
华创证券	-	-	-	-	-	-
申万宏源	-	-	-	-	-	-
西南证券	-	-	-	-	-	-
信达证券	-	-	-	-	-	-
兴业证券	-	-	-	-	-	-

10.9 其他重大事件

序号	公告事项	法定披露方式	法定披露日期
1	浙商大数据智选消费灵活配置混合型证券投资基金 2024 年第 4 季度报告	中国证监会指定报刊及网站	2025 年 1 月 21 日
2	浙商大数据智选消费灵活配置混合型证券投资基金 2024 年年度报告	中国证监会指定报刊及网站	2025 年 3 月 29 日
3	浙商大数据智选消费灵活配置混合型证券投资基金 2025 年第 1 季度报告	中国证监会指定报刊及网站	2025 年 4 月 18 日

§ 11 影响投资者决策的其他重要信息

11.1 报告期内单一投资者持有基金份额比例达到或超过 20%的情况

投资者类别	报告期内持有基金份额变化情况					报告期末持有基金情况	
	序号	持有基金份额比例达到或者超过 20%的时间区间	期初份额	申购份额	赎回份额	持有份额	份额占比(%)
产品特有风险							
(1) 赎回申请延期办理的风险							
机构投资者大额赎回时易构成本基金发生巨额赎回，中小投资者可能面临小额赎回申请也需要							

与机构投资者按同比例部分延期办理的风险。

(2) 基金净值大幅波动的风险

机构投资者大额赎回时，基金管理人进行基金财产变现可能会对基金资产净值造成较大波动；

(3) 提前终止基金合同的风险

机构投资者赎回后，可能出现基金资产净值低于 5000 万元的情形，若连续六十个工作日出现基金资产净值低于 5000 万元情形的，基金管理人可能提前终止基金合同，基金财产将进行清算。

(4) 基金规模过小导致的风险

机构投资者赎回后，可能导致基金规模过小。基金可能会面临投资银行间债券、交易所债券时交易困难的情形。

注：本基金本报告期内不存在单一投资者持有基金份额比例达到或超过 20%的情况。

§ 12 备查文件目录

12.1 备查文件目录

- 1、中国证监会批准本基金设立的相关文件；
- 2、《浙商大数据智选消费灵活配置混合型证券投资基金招募说明书》；
- 3、《浙商大数据智选消费灵活配置混合型证券投资基金基金合同》；
- 4、《浙商大数据智选消费灵活配置混合型证券投资基金托管协议》；
- 5、基金管理人业务资格批件和营业执照；
- 6、报告期内基金管理人在指定报刊上披露的各项公告；
- 7、中国证监会要求的其他文件。

12.2 存放地点

上海市浦东新区陆家嘴西路 99 号万向大厦 11 楼及 12 楼

12.3 查阅方式

投资者可于本基金管理人办公时间预约查阅，或登录基金管理人网站 www.zsfund.com 查阅，还可拨打基金管理人客户服务中心电话：400-067-9908/021-60359000 查询相关信息。

浙商基金管理有限公司

2025 年 8 月 29 日