

东方红优质甄选一年持有期混合型证券投资  
基金  
2025 年中期报告

2025 年 6 月 30 日

基金管理人：上海东方证券资产管理有限公司

基金托管人：中国光大银行股份有限公司

送出日期：2025 年 8 月 29 日

## § 1 重要提示及目录

### 1.1 重要提示

基金管理人的董事会、董事保证本报告所载资料不存在虚假记载、误导性陈述或重大遗漏，并对其内容的真实性、准确性和完整性承担个别及连带的法律责任。本中期报告已经三分之二以上独立董事签字同意，并由董事长签发。

基金托管人中国光大银行股份有限公司根据本基金合同规定，于 2025 年 08 月 27 日复核了本报告中的财务指标、净值表现、利润分配情况、财务会计报告、投资组合报告等内容，保证复核内容不存在虚假记载、误导性陈述或者重大遗漏。

基金管理人承诺以诚实信用、勤勉尽责的原则管理和运用基金资产，但不保证基金一定盈利。

基金的过往业绩并不代表其未来表现。投资有风险，投资者在作出投资决策前应仔细阅读本基金的招募说明书及其更新。

本报告中财务资料未经审计。

本基金于 2021 年 10 月 28 日增加 C 类份额，本报告中本基金 C 类份额“基金合同生效日”特指 2021 年 10 月 28 日。

本报告期自 2025 年 01 月 01 日起至 2025 年 06 月 30 日止。

## 1.2 目录

<b>§ 1 重要提示及目录</b>	<b>2</b>
1.1 重要提示	2
1.2 目录	3
<b>§ 2 基金简介</b>	<b>5</b>
2.1 基金基本情况	5
2.2 基金产品说明	5
2.3 基金管理人和基金托管人	6
2.4 信息披露方式	6
2.5 其他相关资料	6
<b>§ 3 主要财务指标和基金净值表现</b>	<b>6</b>
3.1 主要会计数据和财务指标	6
3.2 基金净值表现	7
<b>§ 4 管理人报告</b>	<b>9</b>
4.1 基金管理人及基金经理情况	9
4.2 管理人对报告期内本基金运作合规守信情况的说明	10
4.3 管理人对报告期内公平交易情况的专项说明	10
4.4 管理人对报告期内基金的投资策略和业绩表现的说明	11
4.5 管理人对宏观经济、证券市场及行业走势的简要展望	11
4.6 管理人对报告期内基金估值程序等事项的说明	12
4.7 管理人对报告期内基金利润分配情况的说明	12
4.8 报告期内管理人对本基金持有人数或基金资产净值预警情形的说明	12
<b>§ 5 托管人报告</b>	<b>12</b>
5.1 报告期内本基金托管人合规守信情况声明	12
5.2 托管人对报告期内本基金投资运作合规守信、净值计算、利润分配等情况的说明	13
5.3 托管人对本中期报告中财务信息等内容真实、准确和完整发表意见	13
<b>§ 6 半年度财务会计报告（未经审计）</b>	<b>13</b>
6.1 资产负债表	13
6.2 利润表	15
6.3 净资产变动表	16
6.4 报表附注	18
<b>§ 7 投资组合报告</b>	<b>46</b>
7.1 期末基金资产组合情况	46
7.2 报告期末按行业分类的股票投资组合	46
7.3 期末按公允价值占基金资产净值比例大小排序的所有股票投资明细	47
7.4 报告期内股票投资组合的重大变动	49
7.5 期末按债券品种分类的债券投资组合	50
7.6 期末按公允价值占基金资产净值比例大小排序的前五名债券投资明细	50
7.7 期末按公允价值占基金资产净值比例大小排序的所有资产支持证券投资明细	51
7.8 报告期末按公允价值占基金资产净值比例大小排序的前五名贵金属投资明细	51

7.9 期末按公允价值占基金资产净值比例大小排序的前五名权证投资明细 .....	51
7.10 本基金投资股指期货的投资政策 .....	51
7.11 报告期末本基金投资的国债期货交易情况说明 .....	51
7.12 投资组合报告附注 .....	51
<b>§ 8 基金份额持有人信息 .....</b>	<b>52</b>
8.1 期末基金份额持有人户数及持有人结构 .....	52
8.2 期末基金管理人的从业人员持有本基金的情况 .....	53
8.3 期末基金管理人的从业人员持有本开放式基金份额总量区间情况 .....	53
<b>§ 9 开放式基金份额变动 .....</b>	<b>54</b>
<b>§ 10 重大事件揭示 .....</b>	<b>54</b>
10.1 基金份额持有人大会决议 .....	54
10.2 基金管理人、基金托管人的专门基金托管部门的重大人事变动 .....	54
10.3 涉及基金管理人、基金财产、基金托管业务的诉讼 .....	54
10.4 基金投资策略的改变 .....	55
10.5 为基金进行审计的会计师事务所情况 .....	55
10.6 管理人、托管人及其高级管理人员受稽查或处罚等情况 .....	55
10.7 基金租用证券公司交易单元的有关情况 .....	55
10.8 其他重大事件 .....	56
<b>§ 11 影响投资者决策的其他重要信息 .....</b>	<b>57</b>
11.1 报告期内单一投资者持有基金份额比例达到或超过 20%的情况 .....	57
11.2 影响投资者决策的其他重要信息 .....	57
<b>§ 12 备查文件目录 .....</b>	<b>57</b>
12.1 备查文件目录 .....	57
12.2 存放地点 .....	57
12.3 查阅方式 .....	57

## § 2 基金简介

### 2.1 基金基本情况

基金名称	东方红优质甄选一年持有期混合型证券投资基金	
基金简称	东方红优质甄选一年持有混合	
基金主代码	009725	
基金运作方式	契约型开放式，但本基金对每份基金份额设置一年锁定持有期（红利再投资所得份额除外）	
基金合同生效日	2020 年 7 月 23 日	
基金管理人	上海东方证券资产管理有限公司	
基金托管人	中国光大银行股份有限公司	
报告期末基金份额总额	341,094,808.36 份	
基金合同存续期	不定期	
下属分级基金的基金简称	东方红优质甄选一年持有混合 A	东方红优质甄选一年持有混合 C
下属分级基金的交易代码	009725	013785
报告期末下属分级基金的份额总额	339,644,193.41 份	1,450,614.95 份

### 2.2 基金产品说明

投资目标	本基金在严格控制投资组合风险的前提下，追求资产净值的长期稳健增值。
投资策略	本基金通过严谨的大类资产配置策略和个券精选策略，在做好风险管理的基础上，运用多样化的投资策略努力实现基金资产的稳定增值。
业绩比较基准	沪深 300 指数收益率*8%+恒生指数收益率*2%+中债综合指数收益率*90%
风险收益特征	本基金是一只混合型基金，其预期风险与收益高于债券型基金和货币市场基金，低于股票型基金。 本基金除了投资 A 股外，还可根据法律法规规定投资香港联合交易所上市的股票。除了需要承担与境内证券投资基金类似的市场波动风险等一般投资风险之外，本基金还面临港股通机制下因投资环境、投资标的、市场制度以及交易规则等差异带来的特有风险。

2.3 基金管理人和基金托管人

项目		基金管理人	基金托管人
名称		上海东方证券资产管理有限公司	中国光大银行股份有限公司
信息披露 负责人	姓名	周陶	王茵
	联系电话	021-53952888	010-63639180
	电子邮箱	service@dfham.com	wangyin@cebbank.com
客户服务电话		4009200808	95595
传真		021-63326381	010-63639132
注册地址		上海市黄浦区中山南路 109 号 7 层-11 层	北京市西城区太平桥大街 25 号、甲 25 号中国光大中心
办公地址		上海市黄浦区外马路 108 号供销大厦 7 层-11 层	北京市西城区太平桥大街 25 号中国光大中心
邮政编码		200010	100033
法定代表人		杨斌	吴利军

2.4 信息披露方式

本基金选定的信息披露报纸名称	上海证券报
登载基金中期报告正文的管理人互联网网址	www.dfham.com
基金中期报告备置地点	上海市黄浦区外马路 108 号供销大厦 7 层

2.5 其他相关资料

项目	名称	办公地址
注册登记机构	A 类份额：中国证券登记结算有限责任公司	A 类份额：北京市西城区太平桥大街 17 号
	C 类份额：上海东方证券资产管理有限公司	C 类份额：上海市黄浦区外马路 108 号供销大厦 7 层

§ 3 主要财务指标和基金净值表现

3.1 主要会计数据和财务指标

金额单位：人民币元

3.1.1 期间数 据和指标	报告期(2025 年 1 月 1 日-2025 年 6 月 30 日)	
	东方红优质甄选一年持有混合 A	东方红优质甄选一年持有混合 C
本期已实现收益	5,459,717.60	15,186.70
本期利润	6,288,870.02	17,126.05
加权平均基金份 额本期利润	0.0189	0.0178
本期加权平均净 值利润率	1.84%	1.73%
本期基金份额净	1.86%	1.71%

值增长率		
3.1.2 期末数据 和指标	报告期末(2025 年 6 月 30 日)	
期末可供分配利润	5,080,285.31	19,528.11
期末可供分配基金份额利润	0.0150	0.0135
期末基金资产净值	351,737,609.18	1,500,072.22
期末基金份额净值	1.0356	1.0341
3.1.3 累计期末指标	报告期末(2025 年 6 月 30 日)	
基金份额累计净值增长率	19.76%	7.22%

注：1、所述基金业绩指标不包括持有人认购或交易基金的各项费用，计入费用后实际收益水平要低于所列数字。

2、本期已实现收益指基金本期利息收入、投资收益、其他收入（不含公允价值变动收益）扣除相关费用后的余额，本期利润为本期已实现收益加上本期公允价值变动收益。

3、期末可供分配利润，采用期末资产负债表中未分配利润与未分配利润中已实现部分的孰低数（为期末余额，不是当期发生数）。

3.2 基金净值表现

3.2.1 基金份额净值增长率及其与同期业绩比较基准收益率的比较

东方红优质甄选一年持有混合 A

阶段	份额净值增长率①	份额净值增长率标准差②	业绩比较基准收益率③	业绩比较基准收益率标准差④	①—③	②—④
过去一个月	0.55%	0.07%	0.55%	0.05%	0.00%	0.02%
过去三个月	1.07%	0.12%	1.20%	0.09%	-0.13%	0.03%
过去六个月	1.86%	0.12%	0.34%	0.11%	1.52%	0.01%
过去一年	4.56%	0.17%	4.06%	0.13%	0.50%	0.04%
过去三年	8.48%	0.15%	6.04%	0.11%	2.44%	0.04%
自基金合同生效起至今	19.76%	0.15%	7.76%	0.12%	12.00%	0.03%

东方红优质甄选一年持有混合 C

阶段	份额净值增长率①	份额净值增长率标准差②	业绩比较基准收益率③	业绩比较基准收益率标准差④	①—③	②—④
过去一个月	0.52%	0.07%	0.55%	0.05%	-0.03%	0.02%
过去三个月	0.99%	0.12%	1.20%	0.09%	-0.21%	0.03%
过去六个月	1.71%	0.11%	0.34%	0.11%	1.37%	0.00%
过去一年	4.25%	0.17%	4.06%	0.13%	0.19%	0.04%
过去三年	7.51%	0.15%	6.04%	0.11%	1.47%	0.04%
自基金合同生效起至今	7.22%	0.15%	6.38%	0.12%	0.84%	0.03%

注：本基金的业绩比较基准为：中债综合指数收益率\*90%+沪深 300 指数收益率\*8%+恒生指数收益率\*2%。本基金每个交易日对业绩比较基准根据设定的权重比例进行再平衡处理，并用每日连乘方式计算得到指数基准的时间序列。

3.2.2 自基金合同生效以来基金份额累计净值增长率变动及其与同期业绩比较基准收益率变动的比较

东方红优质甄选一年持有混合A累计净值增长率与同期业绩比较基准收益率的历史走势对比图

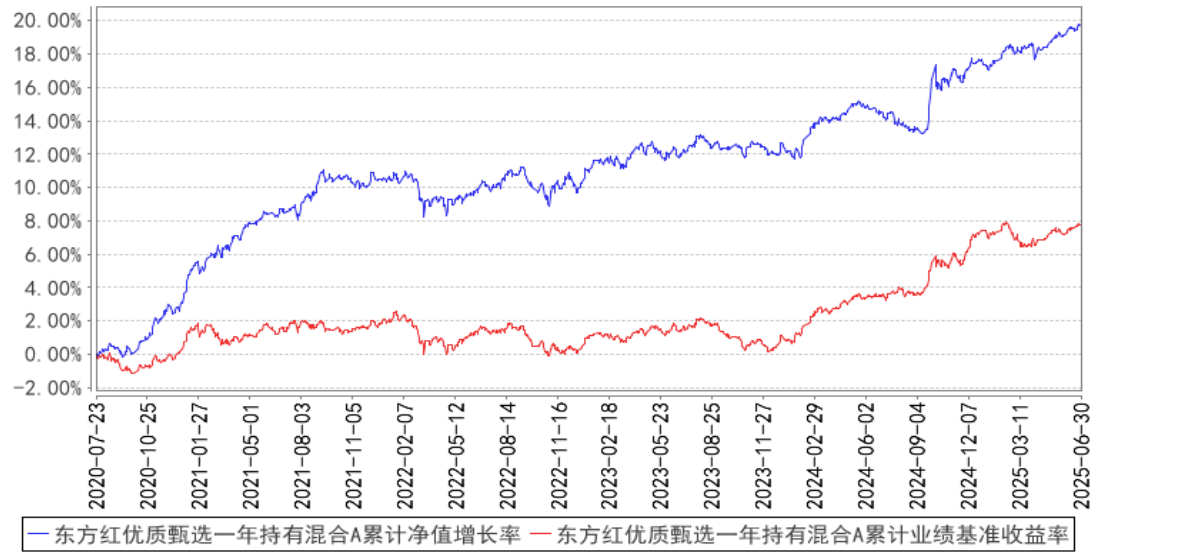



东方红优质甄选一年持有混合C累计净值增长率与同期业绩比较基准收益率的历史走势对比图

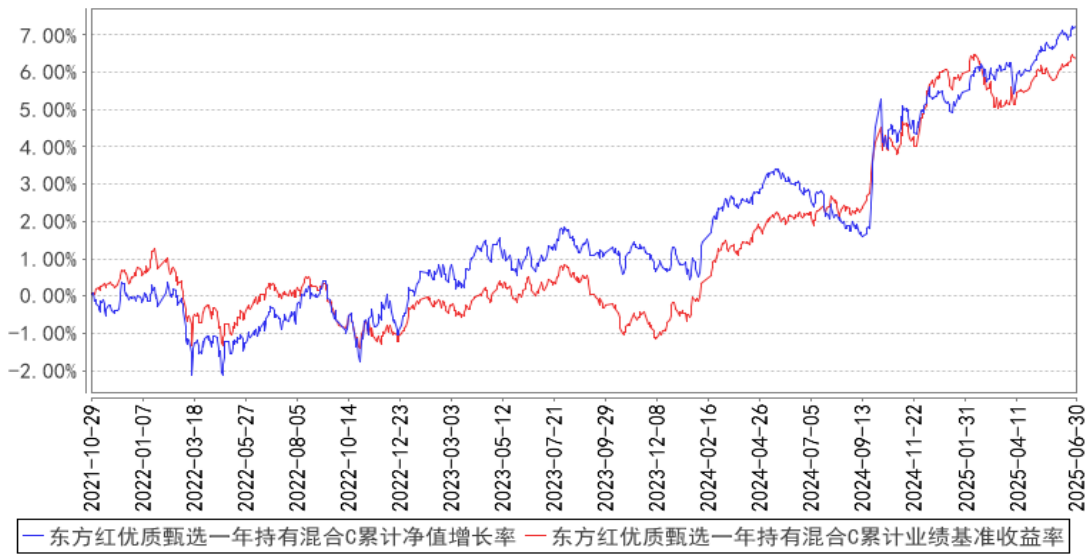

§ 4 管理人报告

4.1 基金管理人及基金经理情况

4.1.1 基金管理人及其管理基金的经验

本基金管理人上海东方证券资产管理有限公司成立于 2010 年 7 月 28 日，是国内首家获中国证监会批准设立的券商系资产管理公司。公司经中国证券监督管理委员会《关于核准东方证券股份有限公司设立证券资产管理子公司的批复》（证监许可[2010]518 号）批准，由东方证券股份有限公司出资 3 亿元在原东方证券资产管理业务总部的基础上成立。2013 年 8 月，公司成为首家获得“公开募集证券投资基金管理业务资格”的证券公司。公司主要业务为证券资产管理业务和公开募集证券投资基金业务。

截至 2025 年 6 月 30 日，公司共管理公募基金 116 只，产品类型涵盖股票型基金、混合型基金、债券型基金、指数型基金、货币型基金和 FOF 基金。

4.1.2 基金经理（或基金经理小组）及基金经理助理简介

姓名	职务	任本基金的基金经理（助理）期限		证券从业年限	说明
		任职日期	离任日期		
王佳骏	上海东方证券资产管理有限公司基金经理	2020 年 7 月 23 日	-	10 年	上海东方证券资产管理有限公司基金经理，2019 年 08 月至今任东方红核心优选一年定期开放混合型证券投资基金基金经理、2020 年 01 月至今任东方红安鑫甄选一年持有期混合型证券投资基金基金经理、2020 年 02 月至今任东方红匠心甄选一年持有期混合型证券投资基金基金

					经理、2020 年 03 月至今任东方红均衡优选两年定期开放混合型证券投资基金基金经理、2020 年 07 月至今任东方红优质甄选一年持有期混合型证券投资基金基金经理、2021 年 05 月至今任东方红锦和甄选 18 个月持有期混合型证券投资基金基金经理、2022 年 03 月至今任东方红锦融甄选 18 个月持有期混合型证券投资基金基金经理、2023 年 01 月至今任东方红锦惠甄选 18 个月持有期混合型证券投资基金基金经理、2024 年 01 月至今任东方红汇享债券型证券投资基金基金经理。帝国理工学院金融学硕士。曾任国信证券股份有限公司助理分析师，上海东方证券资产管理有限公司投资支持高级经理。具备证券投资基金从业资格。
--	--	--	--	--	---

注：1、上述表格内基金首任基金经理“任职日期”指基金合同生效日（转型基金为初始基金合同生效日），“离任日期”指根据公司决定确定的解聘日期；对此后非首任基金经理，基金经理的“任职日期”和“离任日期”均指根据公司决定确定的聘任日期和解聘日期。

2、证券从业的涵义遵从行业协会的相关规定。

4.1.3 期末兼任私募资产管理计划投资经理的基金经理同时管理的产品情况

注：本基金基金经理本报告期末未兼任私募资产管理计划投资经理。

4.2 管理人对报告期内本基金运作合规守信情况的说明

本报告期，上海东方证券资产管理有限公司作为本基金管理人，严格遵守《中华人民共和国证券投资基金法》、《中华人民共和国证券法》、基金合同以及其它有关法律法规的规定，本着诚实信用、勤勉尽责的原则管理和运用基金资产，为基金份额持有人谋求最大利益，无损害基金持有人利益的行为，本基金投资组合符合有关法规及基金合同的约定。

4.3 管理人对报告期内公平交易情况的专项说明

4.3.1 公平交易制度的执行情况

本基金管理人一贯公平对待旗下管理的所有基金和组合，制定并严格遵守相应的制度和流程，通过系统和人工等方式在各环节严格控制交易公平执行。报告期内，本公司严格执行了《证券投资基金管理公司公平交易制度指导意见》和《上海东方证券资产管理有限公司公平交易制度》等规定。

4.3.2 异常交易行为的专项说明

报告期内未发现本基金存在可能导致不公平交易和利益输送的异常交易行为。

报告期内，未出现涉及本基金的交易所公开竞价同日反向交易成交较少的单边交易量超过该证券当日成交量 5%的情况。

#### 4.4 管理人对报告期内基金的投资策略和业绩表现的说明

##### 4.4.1 报告期内基金投资策略和运作分析

2025 年上半年国内经济尽管有外部关税政策扰动，但整体表现平稳，货币流动性保持充裕。资产价格来看，权益市场表现较好，尤其是港股市场，恒生指数上半年上涨 20%。A 股市场尽管沪深 300 指数上半年持平，但结构性行情突出，以中证 1000 为代表的中小盘指数表现较好，行业方面则以有色、银行、军工等板块领涨。转债市场延续强势，上半年中证转债上涨 7%。债券市场整体保持震荡，10 年期国债收益率在 1.6%-1.8%之间震荡，信用利差整体有所压缩。

报告期内，组合权益仓位保持高位，结构上维持均衡，一方面保持对 AI、新消费、创新药等高景气细分领域的配置；另一方面增加化工、造纸等传统行业的配置，而对银行板块上半年整体有所减仓。转债方面，由于估值较 2024 年年末有所抬升，组合降低了转债仓位，尤其是部分银行转债随着正股上涨带来转债弹性上升，因此组合继续降低了银行转债的配置比例。债券方面，组合整体仍然维持高等级信用债配置为主，保持适度杠杆，久期处于中性水平。

##### 4.4.2 报告期内基金的业绩表现

截至本报告期末，本基金 A 类份额净值为 1.0356 元，份额累计净值为 1.1851 元；C 类份额净值为 1.0341 元，份额累计净值为 1.0948 元。本报告期基金 A 类份额净值增长率为 1.86%，同期业绩比较基准收益率为 0.34%；C 类份额净值增长率为 1.71%，同期业绩比较基准收益率为 0.34%。

#### 4.5 管理人对宏观经济、证券市场及行业走势的简要展望

展望后市，从宏观基本面来看，尽管地缘政治存在一定不确定性，但国内积极的财政政策和适度宽松的货币政策仍将为经济营造较好的政策环境，同时反内卷在各个行业的推进也将改善物价预期。

因此，在投资策略上，债券方面，我仍将以高等级信用债为配置主体，保持适度杠杆和中性久期水平，同时密切关注资金面和宏观高频数据的变化，适时调整组合久期和杠杆水平。

股票方面，尽管 2025 年上半年表现较好，但从估值角度来看，由于债券收益率依旧在低位，股票资产估值仍然处于具备配置性价比的位置，因此我继续看好股市后续的投资机会，积极寻找优质标的。从行业来看，组合将继续保持均衡的配置结构，一方面尽管 AI 算力、创新药、新消费等板块在上半年涨幅较大，但由于产业趋势仍在向上，估值仍处于合理水平，因此组合仍将维持一定配置比例，同时密切关注基本面和估值的变化；另一方面组合也在积极关注估值处于低位的

一些行业未来的投资机会，例如化工、造纸、消费电子、医疗器械等领域。

转债方面，由于转债估值的抬升，组合对转债仓位维持低位。我一直看好转债长期的配置价值，但是随着估值水平的提高，配置性价比相较于正股有所下降。我将继续保持对个券的研究和整体市场估值的跟踪。

#### 4.6 管理人对报告期内基金估值程序等事项的说明

本报告期内，本基金管理人严格遵守企业会计准则、中国证监会相关规定、中国证券投资基金业协会相关指引和基金合同关于估值的约定，对基金所持有的投资品种进行估值，本基金托管人根据法律法规要求履行估值及净值计算的复核责任。基金份额净值由基金管理人完成估值后，经基金托管人复核无误后由基金管理人对外公布。

本基金管理人对投资品种进行估值时原则上应保持估值程序和技术的一致性，对旗下管理的不同产品持有的具有相同特征的同一投资品种的估值调整原则、程序及技术应当一致（中国证监会规定的特殊品种除外）。为了保障基金能真实、准确地反映投资品种的公允价值，本基金管理人授权估值委员会负责建立健全估值决策体系，估值委员会成员的任命和调整由总经理办公会审议决定。运营部是估值委员会的日常办事机构。本基金管理人估值委员和估值人员均具有专业胜任能力和相关工作经历。

#### 4.7 管理人对报告期内基金利润分配情况的说明

根据本基金基金合同的规定，在符合有关基金分红条件的前提下，若每季度末每 10 份基金份额可供分配利润金额大于等于 0.01 元，则本基金进行收益分配，收益分配比例不低于收益分配基准日可供分配利润的 60%。

本报告期内，本基金实施利润分配 2 次，共分配利润 7,510,614.44 元，其中 A 类为 7,494,159.89 元，C 类为 16,454.55 元。

#### 4.8 报告期内管理人对本基金持有人数或基金资产净值预警情形的说明

报告期内，本基金未出现连续二十个工作日基金份额持有人数量不满二百人或者基金资产净值低于五千万元的情形。

## § 5 托管人报告

#### 5.1 报告期内本基金托管人遵规守信情况声明

本报告期内，中国光大银行股份有限公司在东方红优质甄选一年持有期混合型证券投资基金（以下称“本基金”）托管过程中，严格遵守了《中华人民共和国证券投资基金法》、《公开募集证券投资基金运作管理办法》、《公开募集证券投资基金信息披露管理办法》及其他法律法规、基金

合同、托管协议等的规定，依法安全保管了基金的全部资产，对本基金的投资运作进行了全面的会计核算和应有的监督，对发现的问题及时提出了意见和建议。同时，按规定如实、独立地向监管机构提交了本基金运作情况报告，没有发生任何损害基金份额持有人利益的行为，诚实信用、勤勉尽责地履行了作为基金托管人所应尽的义务。

5.2 托管人对报告期内本基金投资运作合规守信、净值计算、利润分配等情况的说明

本报告期内，中国光大银行股份有限公司依据《中华人民共和国证券投资基金法》、《公开募集证券投资基金运作管理办法》、《公开募集证券投资基金信息披露管理办法》及其他法律法规、基金合同、托管协议等的规定，对基金管理人的投资运作、信息披露等行为进行了复核、监督，未发现基金管理人在投资运作、基金资产净值的计算、基金份额申购赎回价格的计算、基金费用开支等方面存在损害基金份额持有人利益的行为。该基金在运作中遵守了有关法律法规的要求，各重要方面由投资管理人依据基金合同及实际运作情况进行处理。

5.3 托管人对本中期报告中财务信息等内容的真实、准确和完整发表意见

中国光大银行股份有限公司依法对基金管理人编制的《东方红优质甄选一年持有期混合型证券投资基金 2025 年中期报告》进行了复核，认为报告中相关财务指标、净值表现、财务会计报告（注：财务会计报告中的“金融工具风险及管理”部分未在托管人复核范围内）、投资组合报告等内容真实、准确。

§ 6 半年度财务会计报告（未经审计）

6.1 资产负债表

会计主体：东方红优质甄选一年持有期混合型证券投资基金

报告截止日：2025 年 6 月 30 日

单位：人民币元

资 产	附注号	本期末 2025 年 6 月 30 日	上年度末 2024 年 12 月 31 日
资 产：			
货币资金	6.4.7.1	1,252,480.26	729,129.15
结算备付金		3,968,563.69	3,811,443.43
存出保证金		20,068.97	11,702.12
交易性金融资产	6.4.7.2	370,565,938.25	351,759,887.85
其中：股票投资		26,590,639.79	25,154,659.79
基金投资		-	-
债券投资		343,975,298.46	326,605,228.06
资产支持证券投资		-	-

贵金属投资		-	-
其他投资		-	-
衍生金融资产	6.4.7.3	-	-
买入返售金融资产	6.4.7.4	-	-
债权投资	6.4.7.5	-	-
其中：债券投资		-	-
资产支持证券投资		-	-
其他投资		-	-
其他债权投资	6.4.7.6	-	-
其他权益工具投资	6.4.7.7	-	-
应收清算款		2,500,267.12	1,608,634.79
应收股利		18,414.37	-
应收申购款		201,098.74	1,277,831.65
递延所得税资产		-	-
其他资产	6.4.7.8	-	-
资产总计		378,526,831.40	359,198,628.99
<b>负债和净资产</b>	<b>附注号</b>	<b>本期末 2025 年 6 月 30 日</b>	<b>上年度末 2024 年 12 月 31 日</b>
<b>负 债：</b>			
短期借款		-	-
交易性金融负债		-	-
衍生金融负债	6.4.7.3	-	-
卖出回购金融资产款		21,300,000.00	38,497,100.82
应付清算款		3,106,322.36	738,147.34
应付赎回款		613,109.92	931,595.43
应付管理人报酬		114,752.55	107,223.63
应付托管费		57,376.29	53,611.82
应付销售服务费		312.00	108.07
应付投资顾问费		-	-
应交税费		24,091.69	15,419.02
应付利润		-	-
递延所得税负债		-	-
其他负债	6.4.7.9	73,185.19	22,587.66
负债合计		25,289,150.00	40,365,793.79
<b>净资产：</b>			
实收基金	6.4.7.10	341,094,808.36	306,665,332.72
其他综合收益	6.4.7.11	-	-
未分配利润	6.4.7.12	12,142,873.04	12,167,502.48
净资产合计		353,237,681.40	318,832,835.20
负债和净资产总计		378,526,831.40	359,198,628.99

注： 报告截止日 2025 年 06 月 30 日，基金份额总额 341,094,808.36 份，其中东方红优质甄选一年持有混合 A 基金份额总额 339,644,193.41 份，基金份额净值 1.0356 元；东方红优质甄选一年

持有混合 C 基金份额总额 1,450,614.95 份，基金份额净值 1.0341 元。

6.2 利润表

会计主体：东方红优质甄选一年持有期混合型证券投资基金

本报告期：2025 年 1 月 1 日至 2025 年 6 月 30 日

单位：人民币元

项 目	附注号	本期 2025 年 1 月 1 日至 2025 年 6 月 30 日	上年度可比期间 2024 年 1 月 1 日至 2024 年 6 月 30 日
一、营业总收入		7,775,712.20	9,186,277.94
1. 利息收入		13,773.20	48,524.12
其中：存款利息收入	6.4.7.13	13,447.37	45,002.55
债券利息收入		-	-
资产支持证券利 息收入		-	-
买入返售金融资 产收入		325.83	3,521.57
其他利息收入		-	-
2. 投资收益（损失以 “-” 填列）		6,930,570.43	6,802,505.41
其中：股票投资收益	6.4.7.14	1,336,254.53	-1,752,783.59
基金投资收益		-	-
债券投资收益	6.4.7.15	5,268,596.35	8,064,730.10
资产支持证券投 资收益	6.4.7.16	-	-
贵金属投资收益	6.4.7.17	-	-
衍生工具收益	6.4.7.18	-	-
股利收益	6.4.7.19	325,719.55	490,558.90
以摊余成本计量 的金融资产终止确认产 生的收益		-	-
其他投资收益		-	-
3. 公允价值变动收益 （损失以“-” 号填 列）	6.4.7.20	831,091.77	2,335,144.50
4. 汇兑收益（损失以 “-” 号填列）		-	-
5. 其他收入（损失以 “-” 号填列）	6.4.7.21	276.80	103.91
减：二、营业总支出		1,469,716.13	2,606,973.85
1. 管理人报酬	6.4.10.2.1	679,889.08	785,569.75
其中：暂估管理人报酬		-	-
2. 托管费	6.4.10.2.2	339,944.54	392,784.92

3. 销售服务费	6.4.10.2.3	1,452.32	297.68
4. 投资顾问费		-	-
5. 利息支出		347,219.01	1,298,114.06
其中：卖出回购金融资产支出		347,219.01	1,298,114.06
6. 信用减值损失	6.4.7.22	-	-
7. 税金及附加		13,887.36	16,965.24
8. 其他费用	6.4.7.23	87,323.82	113,242.20
三、利润总额（亏损总额以“-”号填列）		6,305,996.07	6,579,304.09
减：所得税费用		-	-
四、净利润（净亏损以“-”号填列）		6,305,996.07	6,579,304.09
五、其他综合收益的税后净额		-	-
六、综合收益总额		6,305,996.07	6,579,304.09

6.3 净资产变动表

会计主体：东方红优质甄选一年持有期混合型证券投资基金

本报告期：2025 年 1 月 1 日至 2025 年 6 月 30 日

单位：人民币元

项目	本期 2025 年 1 月 1 日至 2025 年 6 月 30 日		
	实收基金	未分配利润	净资产合计
一、上期期末净资产	306,665,332.72	12,167,502.48	318,832,835.20
二、本期期初净资产	306,665,332.72	12,167,502.48	318,832,835.20
三、本期增减变动额（减少以“-”号填列）	34,429,475.64	-24,629.44	34,404,846.20
（一）、综合收益总额	-	6,305,996.07	6,305,996.07
（二）、本期基金份额交易产生的净资产变动数（净资产减少以“-”号填列）	34,429,475.64	1,179,988.93	35,609,464.57
其中：1. 基金申购款	65,768,829.76	2,113,382.35	67,882,212.11
2. 基金赎回款	-31,339,354.12	-933,393.42	-32,272,747.54
（三）、本期向基金份额持有人分配利	-	-7,510,614.44	-7,510,614.44



润产生的净资产变动（净资产减少以“-”号填列）			
四、本期期末净资产	341,094,808.36	12,142,873.04	353,237,681.40
项目	上年度可比期间		
	2024 年 1 月 1 日至 2024 年 6 月 30 日		
	实收基金	未分配利润	净资产合计
一、上期期末净资产	433,245,105.07	4,225,021.84	437,470,126.91
二、本期期初净资产	433,245,105.07	4,225,021.84	437,470,126.91
三、本期增减变动额（减少以“-”号填列）	-85,185,660.45	2,523,817.89	-82,661,842.56
（一）、综合收益总额	-	6,579,304.09	6,579,304.09
（二）、本期基金份额交易产生的净资产变动数（净资产减少以“-”号填列）	-85,185,660.45	-1,250,798.32	-86,436,458.77
其中：1. 基金申购款	4,193,042.27	75,081.58	4,268,123.85
2. 基金赎回款	-89,378,702.72	-1,325,879.90	-90,704,582.62
（三）、本期向基金份额持有人分配利润产生的净资产变动（净资产减少以“-”号填列）	-	-2,804,687.88	-2,804,687.88
四、本期期末净资产	348,059,444.62	6,748,839.73	354,808,284.35

报表附注为财务报表的组成部分。

本报告 6.1 至 6.4 财务报表由下列负责人签署：

<u>成飞</u>	<u>汤琳</u>	<u>陈培</u>
基金管理人负责人	主管会计工作负责人	会计机构负责人

## 6.4 报表附注

### 6.4.1 基金基本情况

东方红优质甄选一年持有期混合型证券投资基金（以下简称“本基金”）经中国证券监督管理委员会（以下简称“中国证监会”）证监许可[2020]639号《关于准予东方红优质甄选一年持有期混合型证券投资基金注册的批复》核准，由上海东方证券资产管理有限公司依照《中华人民共和国证券投资基金法》和《东方红优质甄选一年持有期混合型证券投资基金基金合同》负责公开募集。本基金为契约型开放式基金，存续期限不定，首次设立募集不包括认购资金利息共募集人民币 1,004,194,726.39 元。业经普华永道中天会计师事务所（特殊普通合伙）普华永道中天验字（2020）第 0584 号验资报告予以验证。经向中国证监会备案，《东方红优质甄选一年持有期混合型证券投资基金基金合同》于 2020 年 7 月 23 日正式生效，基金合同生效日的基金份额总额为 1,004,555,510.85 份基金份额，其中认购资金利息折合 360,784.46 份基金份额。本基金的基金管理人为上海东方证券资产管理有限公司，基金托管人为中国光大银行股份有限公司。

根据《关于东方红优质甄选一年持有期混合型证券投资基金增加 C 类基金份额及修改基金合同和托管协议的公告》以及更新后的《东方红优质甄选一年持有期混合型证券投资基金基金合同》，本基金自 2021 年 10 月 28 日（含）起增加 C 类基金份额。本基金根据申购费用、销售服务费收取方式及登记机构的不同，将基金份额分为不同的类别。在投资人申购基金时收取申购费，在赎回时根据持有期限收取赎回费，而不计提销售服务费的，称为 A 类基金份额。本基金 A 类基金份额的登记机构为中国证券登记结算有限责任公司。在投资人申购基金时不收取申购费，而是从本类别基金资产中计提销售服务费，在赎回时根据持有期限收取赎回费的，称为 C 类基金份额。本基金 C 类基金份额的登记机构为上海东方证券资产管理有限公司。本基金 A 类基金份额、C 类基金份额分别设置代码。由于基金费用的不同，本基金 A 类基金份额和 C 类基金份额将分别计算基金份额净值。

根据《东方红优质甄选一年持有期混合型证券投资基金基金合同》的相关规定，本基金每份基金份额设置 1 年锁定持有期，由红利再投资而来的基金份额不受锁定持有期的限制。锁定持有期指基金合同生效日（对认购份额而言，下同）、基金份额申购申请日（对申购份额而言，下同）或基金份额转换转入申请日（对转换转入份额而言，下同）起（即锁定持有期起始日），至基金合同生效日、基金份额申购申请日或基金份额转换转入申请日次 1 年的年度对日（即锁定持有期到期日）止。每份基金份额的锁定持有期结束后即进入开放持有期，自其开放持有期首日起才可以办理赎回及转换转出业务，每份基金份额的开放持有期首日为锁定持有期起始日次 1 年的年度对日，若该年度对日为非工作日或不存在对应日期的，则顺延至下一个工作日。

根据《中华人民共和国证券投资基金法》和《东方红优质甄选一年持有期混合型证券投资基金基金合同》的有关规定，本基金的投资范围包括国内依法发行上市的股票及存托凭证（含中小板、创业板及其他经中国证监会核准或注册上市的股票及存托凭证）、港股通标的股票、债券（包括国内依法发行的国家债券、地方政府债、政府支持机构债、金融债券、公开发行的次级债券、中央银行票据、企业债券、公司债券、中期票据、短期融资券、超短期融资券、可转换债券、可分离交易可转债的纯债部分、可交换债、证券公司短期公司债券）、债券回购、银行存款（包括协议存款、通知存款、定期存款等）、同业存单、货币市场工具、资产支持证券、股指期货、国债期货以及经中国证监会允许基金投资的其他金融工具（但须符合中国证监会相关规定）。如法律法规或监管机构以后允许基金投资其他品种，基金管理人在履行适当程序后，可以将其纳入投资范围。本基金投资组合中股票资产（含存托凭证）投资比例为基金资产的 0%—30%（其中投资于港股通标的股票的比例占股票资产的 0%—50%）；本基金投资同业存单的比例不得超过基金资产的 20%；

本基金每个交易日日终在扣除股指期货和国债期货合约需缴纳的交易保证金后，保持现金或者到期日在一年以内的政府债券投资比例合计不低于基金资产净值的 5%，但在本基金认购份额的锁定持有期内，本基金不受前述 5% 的限制。本基金认购份额的锁定持有期内每个交易日日终在扣除股指期货、国债期货合约需缴纳的交易保证金后，应当保持不低于交易保证金一倍的现金。前述现金不包括结算备付金、存出保证金、应收申购款等。如果法律法规或中国证监会变更投资品种的投资比例限制，基金管理人在履行适当程序后，可以调整上述投资品种的投资比例。本基金的业绩比较基准为：沪深 300 指数收益率×8%+恒生指数收益率×2%+中债综合指数收益率×90%。

#### 6.4.2 会计报表的编制基础

本财务报表系按照财政部颁布的《企业会计准则—基本准则》以及其后颁布及修订的具体会计准则、应用指南、解释以及《资产管理产品相关会计处理规定》和其他相关规定（统称“企业会计准则”）、中国证监会发布的关于基金行业实务操作的有关规定编制，同时在具体会计核算和信息披露方面也参考了中国证券投资基金业协会发布的若干基金行业实务操作。

本财务报表以持续经营为基础编制。

#### 6.4.3 遵循企业会计准则及其他有关规定的声明

本财务报表的编制符合企业会计准则以及中国证监会发布的关于基金行业实务操作的有关规定的要求，真实、完整地反映了本基金 2025 年 06 月 30 日的财务状况以及 2025 年 01 月 01 日至 2025 年 06 月 30 日止期间的经营成果和净资产变动情况。

#### 6.4.4 本报告期所采用的会计政策、会计估计与最近一期年度报告相一致的说明

本基金本报告期所采用的会计政策、会计估计与最近一期年度报告相一致。

## 6.4.5 会计政策和会计估计变更以及差错更正的说明

### 6.4.5.1 会计政策变更的说明

本基金本报告期未发生会计政策变更。

### 6.4.5.2 会计估计变更的说明

本基金本报告期未发生会计估计变更。

### 6.4.5.3 差错更正的说明

本基金在本报告期间无须说明的会计差错更正。

## 6.4.6 税项

根据财税[2002]128 号《关于开放式证券投资基金有关税收问题的通知》、财税[2004]78 号文《关于证券投资基金税收政策的通知》、财税[2012]85 号文《关于实施上市公司股息红利差别化个人所得税政策有关问题的通知》、财税[2015]101 号《关于上市公司股息红利差别化个人所得税政策有关问题的通知》、财政部、税务总局、证监会公告 2019 年第 78 号《关于继续实施全国中小企业股份转让系统挂牌公司股息红利差别化个人所得税政策的公告》、财税[2014]81 号文《关于沪港股票市场交易互联互通机制试点有关税收政策的通知》、财税[2016]127 号文《关于深港股票市场交易互联互通机制试点有关税收政策的通知》、深圳证券交易所于 2008 年 9 月 18 日发布的《深圳证券交易所关于做好证券交易印花税征收方式调整工作的通知》、财税[2008]1 号文《关于企业所得税若干优惠政策的通知》、财税[2016]36 号文《关于全面推开营业税改征增值税试点的通知》、财税[2016]46 号《关于进一步明确全面推开营改增试点金融业有关政策的通知》、财税[2016]70 号《关于金融机构同业往来等增值税政策的补充通知》、财税[2016]140 号文《关于明确金融、房地产开发、教育辅助服务等增值税政策的通知》、财税[2017]2 号文《关于资管产品增值税政策有关问题的补充通知》、财税[2017]56 号《关于资管产品增值税有关问题的通知》、财税[2017]90 号文《关于租入固定资产进项税额抵扣等增值税政策的通知》、中投信〔2021〕20 号《关于香港联合交易所有限公司上调股票交易印花税率有关提示的通知》、财政部公告 2019 年第 93 号《关于继续执行沪港、深港股票市场交易互联互通机制和内地与香港基金互认有关个人所得税政策的公告》、财政部税务总局公告 2023 年第 2 号《关于延续实施有关个人所得税优惠政策的公告》、财政部、税务总局、中国证监会公告 2023 年第 23 号《关于延续实施沪港、深港股票市场交易互联互通机制和内地与香港基金互认有关个人所得税政策的公告》、财税〔2014〕81 号《关于沪港股票市场交易互联互通机制试点有关税收政策的通知》、财税[2023]39 号《关于减半征收证券交易印花税的公告》、财政部、税务总局公告 2024 年第 8 号《关于延续实施全国中小企业股份转让系统挂牌公司股息红利差别化个人所得税政策的公告》及其他相关税务法规和实务操作，本基金适

用的主要税项列示如下：

a) 资管产品管理人运营资管产品过程中发生的增值税应税行为，以管理人为增值税纳税人，暂适用简易计税方法，按照 3% 的征收率缴纳增值税。

证券投资基金管理人运用基金买卖股票、债券取得的金融商品转让收入免征增值税；对国债、地方政府债利息收入以及金融同业往来取得的利息收入免征增值税；同业存款利息收入免征增值税以及一般存款利息收入不征收增值税。资管产品管理人运营资管产品提供的贷款服务，以产生的利息及利息性质的收入为销售额。

b) 对投资者从证券投资基金分配中取得的收入，暂不征收企业所得税。

对证券投资基金从中国内地证券市场中取得的收入，包括买卖股票、债券的差价收入，股权的股息、红利收入，债券的利息收入及其他收入，暂不征收企业所得税。

c) 对基金从上市公司、全国中小企业股份转让系统公开转让股票的非上市公众公司（“挂牌公司”）取得的股息红利所得，持股期限在 1 个月以内（含 1 个月）的，其股息红利所得全额计入应纳税所得额；持股期限在 1 个月以上至 1 年（含 1 年）的，暂减按 50% 计入应纳税所得额；持股期限超过 1 年的，暂免征收个人所得税。对基金持有的上市公司限售股，解禁后取得的股息、红利收入，按照上述规定计算纳税，持股时间自解禁日起计算；解禁前取得的股息、红利收入继续暂减按 50% 计入应纳税所得额。上述所得统一适用 20% 的税率计征个人所得税。

对基金取得的企业债券利息收入，应由发行债券的企业在向基金支付利息时代扣代缴 20% 的个人所得税。

对内地个人投资者通过沪港通、深港通投资香港联交所上市 H 股取得的股息红利，H 股公司应向中国证券登记结算有限责任公司（以下简称中国结算）提出申请，由中国结算向 H 股公司提供内地个人投资者名册，H 股公司按照 20% 的税率代扣个人所得税。内地个人投资者通过沪港通、深港通投资香港联交所上市的非 H 股取得的股息红利，由中国结算按照 20% 的税率代扣个人所得税。对内地证券投资基金通过沪港通、深港通投资香港联交所上市股票取得的股息红利所得，按照上述规定计征个人所得税。

对内地个人投资者通过沪港通、深港通投资香港联交所上市股票取得的转让差价所得和通过基金互认买卖香港基金份额取得的转让差价所得，继续暂免征收个人所得税，执行至 2027 年 12 月 31 日。

d) 基金卖出股票按 0.1% 的税率缴纳股票交易印花税，买入股票不征收股票交易印花税。自 2023 年 8 月 28 日起，证券交易印花税实施减半征收。对于基金通过沪港通、深港通买卖、继承、赠与联交所上市股票，按照香港特别行政区现行税法规定缴纳印花税。

e) 对基金运营过程中缴纳的增值税，分别按照证券投资基金管理人所在地适用的税率，计算缴纳城市维护建设税、教育费附加和地方教育附加。

6.4.7 重要财务报表项目的说明

6.4.7.1 货币资金

单位：人民币元

项目	本期末 2025 年 6 月 30 日
活期存款	1,252,480.26
等于：本金	1,252,296.84
加：应计利息	183.42
减：坏账准备	-
定期存款	-
等于：本金	-
加：应计利息	-
减：坏账准备	-
其中：存款期限 1 个月以内	-
存款期限 1-3 个月	-
存款期限 3 个月以上	-
其他存款	-
等于：本金	-
加：应计利息	-
减：坏账准备	-
合计	1,252,480.26

6.4.7.2 交易性金融资产

单位：人民币元

项目		本期末 2025 年 6 月 30 日			
		成本	应计利息	公允价值	公允价值变动
股票		23,078,549.29	-	26,590,639.79	3,512,090.50
贵金属投资-金交所黄金合约		-	-	-	-
债券	交易所市场	263,619,332.41	2,704,061.95	266,190,826.95	-132,567.41
	银行间市场	76,794,428.65	1,030,971.51	77,784,471.51	-40,928.65
	合计	340,413,761.06	3,735,033.46	343,975,298.46	-173,496.06
资产支持证券		-	-	-	-
基金		-	-	-	-
其他		-	-	-	-
合计		363,492,310.35	3,735,033.46	370,565,938.25	3,338,594.44

6.4.7.3 衍生金融资产/负债

6.4.7.3.1 衍生金融资产/负债期末余额

注：本基金本报告期末未持有衍生金融资产/负债。

6.4.7.4 买入返售金融资产

6.4.7.4.1 各项买入返售金融资产期末余额

注：本基金本报告期末未持有买入返售金融资产。

6.4.7.4.2 期末买断式逆回购交易中取得的债券

注：本基金本报告期末未持有从买断式逆回购交易中取得的债券。

6.4.7.5 债权投资

6.4.7.5.1 债权投资情况

注：本基金本报告期末未持有债权投资。

6.4.7.6 其他债权投资

6.4.7.6.1 其他债权投资情况

注：本基金本报告期末未持有其他债权投资。

6.4.7.7 其他权益工具投资

6.4.7.7.1 其他权益工具投资情况

注：本基金本报告期末未持有其他权益工具投资。

6.4.7.8 其他资产

注：本基金本报告期末未持有其他资产。

6.4.7.9 其他负债

单位：人民币元

项目	本期末 2025 年 6 月 30 日
应付券商交易单元保证金	-
应付赎回费	18.15
应付证券出借违约金	-
应付交易费用	4,732.75
其中：交易所市场	4,387.75
银行间市场	345.00
应付利息	-
预提费用	68,434.29
合计	73,185.19

6.4.7.10 实收基金

金额单位：人民币元

项目	本期 2025 年 1 月 1 日至 2025 年 6 月 30 日	
	基金份额（份）	账面金额
上年度末	306,058,214.86	306,058,214.86
本期申购	64,916,385.40	64,916,385.40
本期赎回（以“-”号填列）	-31,330,406.85	-31,330,406.85
基金拆分/份额折算前	-	-
基金拆分/份额折算调整	-	-
本期申购	-	-
本期赎回（以“-”号填列）	-	-
本期末	339,644,193.41	339,644,193.41

东方红优质甄选一年持有混合 C

项目	本期 2025 年 1 月 1 日至 2025 年 6 月 30 日	
	基金份额（份）	账面金额
上年度末	607,117.86	607,117.86
本期申购	852,444.36	852,444.36
本期赎回（以“-”号填列）	-8,947.27	-8,947.27
基金拆分/份额折算前	-	-
基金拆分/份额折算调整	-	-
本期申购	-	-
本期赎回（以“-”号填列）	-	-
本期末	1,450,614.95	1,450,614.95

注：申购含红利再投、转换入份（金）额，赎回含转换出份（金）额。

#### 6.4.7.11 其他综合收益

注：本基金本报告期无其他综合收益。

#### 6.4.7.12 未分配利润

单位：人民币元

东方红优质甄选一年持有混合 A

项目	已实现部分	未实现部分	未分配利润合计
上年度末	6,596,947.03	5,547,346.77	12,144,293.80
加：会计政策变更	-	-	-
前期差错更正	-	-	-
其他	-	-	-
本期期初	6,596,947.03	5,547,346.77	12,144,293.80
本期利润	5,459,717.60	829,152.42	6,288,870.02
本期基金份额交易产生的变动数	517,780.57	636,631.27	1,154,411.84
其中：基金申购款	886,115.97	1,201,407.18	2,087,523.15
基金赎回款	-368,335.40	-564,775.91	-933,111.31
本期已分配利润	-7,494,159.89	-	-7,494,159.89



本期末	5,080,285.31	7,013,130.46	12,093,415.77
东方红优质甄选一年持有混合 C			
项目	已实现部分	未实现部分	未分配利润合计
上年度末	12,218.31	10,990.37	23,208.68
加：会计政策变更	-	-	-
前期差错更正	-	-	-
其他	-	-	-
本期期初	12,218.31	10,990.37	23,208.68
本期利润	15,186.70	1,939.35	17,126.05
本期基金份额交易产生的变动数	8,577.65	16,999.44	25,577.09
其中：基金申购款	8,684.22	17,174.98	25,859.20
基金赎回款	-106.57	-175.54	-282.11
本期已分配利润	-16,454.55	-	-16,454.55
本期末	19,528.11	29,929.16	49,457.27

6.4.7.13 存款利息收入

单位：人民币元

项目	本期 2025 年 1 月 1 日至 2025 年 6 月 30 日
活期存款利息收入	6,229.45
定期存款利息收入	-
其他存款利息收入	-
结算备付金利息收入	7,178.50
其他	39.42
合计	13,447.37

6.4.7.14 股票投资收益

6.4.7.14.1 股票投资收益项目构成

单位：人民币元

项目	本期 2025年1月1日至2025年6月30日
股票投资收益——买卖股票差价收入	1,336,254.53
股票投资收益——赎回差价收入	-
股票投资收益——申购差价收入	-
股票投资收益——证券出借差价收入	-
合计	1,336,254.53

#### 6.4.7.14.2 股票投资收益——买卖股票差价收入

单位：人民币元

项目	本期 2025 年 1 月 1 日至 2025 年 6 月 30 日
卖出股票成交总额	20,884,182.03
减：卖出股票成本总额	19,506,939.67
减：交易费用	40,987.83
买卖股票差价收入	1,336,254.53

#### 6.4.7.14.3 股票投资收益——证券出借差价收入

注：本基金本报告期内无股票投资收益-证券出借差价收入。

#### 6.4.7.15 债券投资收益

##### 6.4.7.15.1 债券投资收益项目构成

单位：人民币元

项目	本期 2025年1月1日至2025年6月30日
债券投资收益——利息收入	5,290,070.97
债券投资收益——买卖债券（债转股及债券到期兑付）差价收入	-21,474.62
债券投资收益——赎回差价收入	-
债券投资收益——申购差价收入	-
合计	5,268,596.35

##### 6.4.7.15.2 债券投资收益——买卖债券差价收入

单位：人民币元

项目	本期 2025年1月1日至2025年6月30日
卖出债券（债转股及债券到期兑付）成交总额	163,276,637.76
减：卖出债券（债转股及债券到期兑付）成本总额	158,666,329.39
减：应计利息总额	4,630,220.68
减：交易费用	1,562.31
买卖债券差价收入	-21,474.62

##### 6.4.7.15.3 债券投资收益——赎回差价收入

注：本基金本报告期内无债券投资收益-赎回差价收入。

##### 6.4.7.15.4 债券投资收益——申购差价收入

注：本基金本报告期内无债券投资收益-申购差价收入。

#### 6.4.7.16 资产支持证券投资收益

##### 6.4.7.16.1 资产支持证券投资收益项目构成

注：本基金本报告期内无资产支持证券投资收益。

##### 6.4.7.16.2 资产支持证券投资收益——买卖资产支持证券差价收入

注：本基金本报告期内无资产支持证券投资收益-买卖资产支持证券差价收入。

##### 6.4.7.16.3 资产支持证券投资收益——赎回差价收入

注：本基金本报告期内无资产支持证券投资收益-赎回差价收入。

##### 6.4.7.16.4 资产支持证券投资收益——申购差价收入

注：本基金本报告期内无资产支持证券投资收益-申购差价收入。

#### 6.4.7.17 贵金属投资收益

##### 6.4.7.17.1 贵金属投资收益项目构成

注：本基金本报告期内无贵金属投资收益。

##### 6.4.7.17.2 贵金属投资收益——买卖贵金属差价收入

注：本基金本报告期内无贵金属投资收益-买卖贵金属差价收入。

##### 6.4.7.17.3 贵金属投资收益——赎回差价收入

注：本基金本报告期内无贵金属投资收益-赎回差价收入。

##### 6.4.7.17.4 贵金属投资收益——申购差价收入

注：本基金本报告期内无贵金属投资收益-申购差价收入。

#### 6.4.7.18 衍生工具收益

##### 6.4.7.18.1 衍生工具收益——买卖权证差价收入

注：本基金本报告期内无衍生工具收益-买卖权证差价收入。

##### 6.4.7.18.2 衍生工具收益——其他投资收益

注：本基金本报告期内无衍生工具收益-其他投资收益。

#### 6.4.7.19 股利收益

单位：人民币元

项目	本期 2025 年 1 月 1 日至 2025 年 6 月 30 日
股票投资产生的股利收益	325,719.55
其中：证券出借权益补偿收入	—
基金投资产生的股利收益	—
合计	325,719.55

### 6.4.7.20 公允价值变动收益

单位：人民币元

项目名称	本期 2025 年 1 月 1 日至 2025 年 6 月 30 日
1. 交易性金融资产	831,091.77
股票投资	1,912,874.15
债券投资	-1,081,782.38
资产支持证券投资	-
基金投资	-
贵金属投资	-
其他	-
2. 衍生工具	-
权证投资	-
3. 其他	-
减：应税金融商品公允价值变动 产生的预估增值税	-
合计	831,091.77

### 6.4.7.21 其他收入

单位：人民币元

项目	本期 2025 年 1 月 1 日至 2025 年 6 月 30 日
基金赎回费收入	236.02
基金转换费收入	40.78
合计	276.80

### 6.4.7.22 信用减值损失

注：本基金本报告期内无信用减值损失。

### 6.4.7.23 其他费用

单位：人民币元

项目	本期 2025 年 1 月 1 日至 2025 年 6 月 30 日
审计费用	8,926.92
信息披露费	59,507.37
证券出借违约金	-
证券组合费	289.53
账户维护费	18,600.00
合计	87,323.82

### 6.4.8 或有事项、资产负债表日后事项的说明

#### 6.4.8.1 或有事项

截至资产负债表日，本基金并无须作披露的或有事项。

6.4.8.2 资产负债表日后事项

本基金的基金管理人于 2025 年 07 月 16 日宣告 2025 年度第二次分红，向截至 2025 年 07 月 18 日止登记在册的全体持有人，按每 10 份 A 类基金份额派发红利 0.0900 元，按每 10 份 C 类基金份额派发红利 0.0850 元。

6.4.9 关联方关系

6.4.9.1 本报告期存在控制关系或其他重大利害关系的关联方发生变化的情况

本基金本报告期存在控制关系或其他重大利害关系的关联方未发生变化。

6.4.9.2 本报告期与基金发生关联交易的各关联方

关联方名称	与本基金的关系
上海东方证券资产管理有限公司（“东证资管”）	基金管理人、注册登记机构、基金销售机构
中国光大银行股份有限公司（“光大银行”）	基金托管人、基金销售机构
东方证券股份有限公司（“东方证券”）	基金管理人的股东、基金销售机构
上海东证期货有限公司（“东证期货”）	受东方证券控制的公司、基金销售机构

注：下述关联交易均在正常业务范围内按一般商业条款订立。

6.4.10 本报告期及上年度可比期间的关联方交易

6.4.10.1 通过关联方交易单元进行的交易

6.4.10.1.1 股票交易

金额单位：人民币元

关联方名称	本期 2025 年 1 月 1 日至 2025 年 6 月 30 日		上年度可比期间 2024 年 1 月 1 日至 2024 年 6 月 30 日	
	成交金额	占当期股票 成交总额的 比例（%）	成交金额	占当期股票 成交总额的比例（%）
东方证券	39,914,227.55	100.00	21,912,698.69	65.25

6.4.10.1.2 债券交易

金额单位：人民币元

关联方名称	本期 2025 年 1 月 1 日至 2025 年 6 月 30 日		上年度可比期间 2024 年 1 月 1 日至 2024 年 6 月 30 日	
	成交金额	占当期债券 成交总额的 比例（%）	成交金额	占当期债券 成交总额的比例（%）
东方证券	154,890,136.61	100.00	65,656,667.00	60.48

6.4.10.1.3 债券回购交易

金额单位：人民币元

关联方名称	本期 2025 年 1 月 1 日至 2025 年 6 月 30 日		上年度可比期间 2024 年 1 月 1 日至 2024 年 6 月 30 日	
	成交金额	占当期债券回购 成交总额的比例（%）	成交金额	占当期债券回购 成交总额的比例（%）
东方证券	4,160,530,000.00	100.00	4,528,330,000.00	73.47

6.4.10.1.4 权证交易

注：本基金本报告期内及上年度可比期间未通过关联方交易单元进行权证交易。

6.4.10.1.5 应支付关联方的佣金

金额单位：人民币元

关联方名称	本期 2025 年 1 月 1 日至 2025 年 6 月 30 日			
	当期佣金	占当期佣金总量的比例（%）	期末应付佣金余额	占期末应付佣金总额的比例（%）
东方证券	18,099.60	100.00	4,387.75	100.00
关联方名称	上年度可比期间 2024 年 1 月 1 日至 2024 年 6 月 30 日			
	当期佣金	占当期佣金总量的比例（%）	期末应付佣金余额	占期末应付佣金总额的比例（%）
东方证券	16,233.46	65.13	2,133.89	61.53

注：1、上述佣金按市场佣金率计算，以扣除由中国证券登记结算有限责任公司收取的证管费和经手费的净额列示。

2、服务范围还包括佣金收取方为本基金提供的证券投资研究成果等。

6.4.10.2 关联方报酬

6.4.10.2.1 基金管理费

单位：人民币元

项目	本期 2025 年 1 月 1 日至 2025 年 6 月 30 日	上年度可比期间 2024 年 1 月 1 日至 2024 年 6 月 30 日
当期发生的基金应支付的管理费	679,889.08	785,569.75
其中：应支付销售机构的客户维护费	316,115.32	365,491.08
应支付基金管理人的净管理费	363,773.76	420,078.67

注：1、本基金的管理费按前一日基金资产净值的 0.4% 的年费率计提。管理费的计算方法如下：

$H=E\times 0.4\%\div \text{当年天数}$

H 为每日应计提的基金管理费

E 为前一日的基金资产净值

基金管理费每日计算，逐日累计至每月月末，按月支付。若遇法定节假日、公休日或不可抗力等，支付日期顺延。

2、实际支付销售机构的客户维护费以本基金管理人和各销售机构对账确认的金额为准。

6.4.10.2.2 基金托管费

单位：人民币元

项目	本期	上年度可比期间
	2025 年 1 月 1 日至 2025 年 6 月 30 日	2024 年 1 月 1 日至 2024 年 6 月 30 日
当期发生的基金应支付的托管费	339,944.54	392,784.92

注：本基金的托管费按前一日基金资产净值的 0.2%的年费率计提。托管费的计算方法如下：

$H=E\times 0.2\%\div \text{当年天数}$

H 为每日应计提的基金托管费

E 为前一日的基金资产净值

基金托管费每日计算，逐日累计至每月月末，按月支付，由基金管理人向基金托管人发送基金托管费划款指令，基金托管人复核后于次月前 3 个工作日内从基金财产中一次性支取。若遇法定节假日、公休日或不可抗力等，支付日期顺延。

6.4.10.2.3 销售服务费

单位：人民币元

获得销售服务费的各关联方名称	本期		
	2025 年 1 月 1 日至 2025 年 6 月 30 日		
	当期发生的基金应支付的销售服务费		
	东方红优质甄选一年持有混合 A	东方红优质甄选一年持有混合 C	合计
东证资管	-	41.84	41.84
合计	-	41.84	41.84
获得销售服务费的各关联方名称	上年度可比期间		
	2024 年 1 月 1 日至 2024 年 6 月 30 日		
	当期发生的基金应支付的销售服务费		
	东方红优质甄选一年持有混合 A	东方红优质甄选一年持有混合 C	合计
东证资管	-	40.64	40.64

合计	-	40.64	40.64
----	---	-------	-------

注：本基金 C 类份额的销售服务费率按前一日 C 类基金资产净值的 0.30% 的年费率计提。C 类基金份额的销售服务费计提的计算公式如下：

$$H=E\times 0.30\%\div \text{当年天数}$$

H 为每日 C 类基金份额应计提的基金销售服务费

E 为前一日 C 类基金份额的基金资产净值

基金销售服务费每日计提，逐日累计至每月月末，按月支付。若遇法定节假日、公休日或不可抗力等，支付日期顺延。

6.4.10.3 与关联方进行银行间同业市场的债券(含回购)交易

注：本基金本报告期内及上年度可比期间未与关联方进行银行间同业市场的债券（含回购）交易。

6.4.10.4 报告期内转融通证券出借业务发生重大关联交易事项的说明

6.4.10.4.1 与关联方通过约定申报方式进行的适用固定期限费率的证券出借业务的情况

注：本基金本报告期内及上年度可比期间未有与关联方通过约定申报方式进行的适用固定期限费率的证券出借业务的情况。

6.4.10.4.2 与关联方通过约定申报方式进行的适用市场化期限费率的证券出借业务的情况

注：本基金本报告期内及上年度可比期间未有与关联方通过约定申报方式进行的适用市场化期限费率的证券出借业务的情况。

6.4.10.5 各关联方投资本基金的情况

6.4.10.5.1 报告期内基金管理人运用固有资金投资本基金的情况

注：本基金本报告期内及上年度可比期间基金管理人未运用固有资金投资本基金。

6.4.10.5.2 报告期末除基金管理人之外的其他关联方投资本基金的情况

注：本基金本报告期末及上年度末除基金管理人之外的其他关联方未投资本基金。

6.4.10.6 由关联方保管的银行存款余额及当期产生的利息收入

单位：人民币元

关联方名称	本期 2025 年 1 月 1 日至 2025 年 6 月 30 日		上年度可比期间 2024 年 1 月 1 日至 2024 年 6 月 30 日	
	期末余额	当期利息收入	期末余额	当期利息收入
光大银行	1,252,480.26	6,229.45	313,083.16	9,525.12

注：本基金的银行存款由基金托管人光大银行保管，按银行同业利率计息。



6.4.10.7 本基金在承销期内参与关联方承销证券的情况

注：本基金本报告期内及上年度可比期间未在承销期内参与关联方承销的证券。

6.4.10.8 其他关联交易事项的说明

本基金用于期货交易结算的资金分别存放于东证期货的结算账户和保证金账户中，结算备付金按协议利率计息，存出保证金不计息。于 2025 年 06 月 30 日，本基金存放于东证期货的结算备付金余额（不含应计利息）为 1,046.78 元，存出保证金余额为 0 元（2024 年 12 月 31 日：结算备付金余额 1,041.48 元，存出保证金余额 0 元）。于报告期内，本基金存放于东证期货的结算备付金利息收入为 5.17 元（2024 年同期：7.80 元）。

6.4.11 利润分配情况

单位：人民币元

东方红优质甄选一年持有混合 A								
序号	权益 登记日	除息日		每 10 份 基金份额 分红数	现金形 式 发放总 额	再投资形 式 发放总额	本期利 润分配 合计	备注
		场内	场外					
1	2025 年 1 月 10 日	-	2025 年 1 月 10 日	0.1300	3,761,02 9.95	368,405.84	4,129,43 5.79	-
2	2025 年 4 月 10 日	-	2025 年 4 月 10 日	0.1000	3,079,41 5.67	285,308.43	3,364,72 4.10	-
合计	-	-	-	0.2300	6,840,44 5.62	653,714.27	7,494,15 9.89	-
东方红优质甄选一年持有混合 C								
序号	权益 登记日	除息日		每 10 份 基金份额 分红数	现金形 式 发放总 额	再投资形 式 发放总额	本期利 润分配 合计	备注
		场内	场外					
1	2025 年 1 月 10 日	-	2025 年 1 月 10 日	0.1300	7,829.09	202.45	8,031.54	-
2	2025 年 4 月 10 日	-	2025 年 4 月 10 日	0.0850	8,000.78	422.23	8,423.01	-
合计	-	-	-	0.2150	15,829.8 7	624.68	16,454.5 5	-

注：本基金于资产负债表日之后、中期报告批准报出日之前批准、公告或实施的利润分配情况请参见资产负债表日后事项。

6.4.12 期末（2025 年 6 月 30 日）本基金持有的流通受限证券

6.4.12.1 因认购新发/增发证券而于期末持有的流通受限证券

注：本基金无因认购新发/增发证券而于期末持有的流通受限证券。

#### 6.4.12.2 期末持有的暂时停牌等流通受限股票

注：本基金本报告期末未持有暂时停牌等流通受限股票。

#### 6.4.12.3 期末债券正回购交易中作为抵押的债券

##### 6.4.12.3.1 银行间市场债券正回购

注：本基金本报告期末无从事银行间市场债券正回购交易形成的卖出回购证券款余额。

##### 6.4.12.3.2 交易所市场债券正回购

截至本报告期末 2025 年 06 月 30 日止，基金从事证券交易所债券正回购交易形成的卖出回购证券款余额 21,300,000.00 元，于 2025 年 07 月 01 日到期。该类交易要求本基金在回购期内持有的证券交易所交易的债券和/或在新质押式回购下转入质押库的债券，按证券交易所规定的比例折算为标准券后，不低于债券回购交易的余额。

#### 6.4.12.4 期末参与转融通证券出借业务的证券

注：本基金本报告期末无参与转融通证券出借业务的证券。

### 6.4.13 金融工具风险及管理

#### 6.4.13.1 风险管理政策和组织架构

本基金金融工具的风险主要包括：信用风险、流动性风险、市场风险。本基金管理人制定了相应政策和程序来识别及分析这些风险，并设定适当的风险限额及内部控制流程，通过可靠的管理及信息系统持续监控上述各类风险。本基金管理人奉行全面风险管理体系的建设，在董事会下设立合规与风险管理委员会，负责对合规管理和风险管理的总体目标、基本政策进行审议并提出意见；对合规管理和风险管理的机构设置及其职责进行审议并提出意见；对需董事会审议的重大决策的风险和重大风险的解决方案进行评估并提出意见；对需董事会审议的合规报告和风险评估报告进行审议并提出意见等。在经营层面设立风险控制委员会，负责指导、协调和监督各职能部门和各业务单元开展风险管理工作；根据董事会制定的风险管理原则制订相关风险控制政策，使公司整体业务发展战略与风险承受能力保持相当；督促各职能部门在日常工作中识别各项业务所涉及的各类重大风险，组织对重大事件、重大决策和重要业务流程的风险进行评估，就相关解决方案进行评审；督促各职能部门识别和评估新产品、新业务的风险，就相关控制措施进行评审；督促各职能部门重点关注内控机制薄弱环节和可能给公司带来重大损失的事件，审议并决定相应的控制措施和解决方案；根据公司风险管理总体策略和各职能部门与业务单元职责分工，指导实施风险应对方案；审议公司投资授权有关的风险控制方案等。

#### 6.4.13.2 信用风险

信用风险是指基金在交易过程中因交易对手未履行合同责任，或者基金所投资证券之发行人

出现违约、拒绝支付到期本息等情况，导致基金资产损失和收益变化的风险。

本基金的基金管理人在交易前对交易对手的资信状况进行了充分的评估。本基金的银行存款均存放于信用良好的银行。本基金在交易所进行的交易均以中国证券登记结算有限责任公司为交易对手完成证券交收和款项清算，违约风险可能性很小；在银行间同业市场进行交易前均对交易对手进行信用评估并对证券交割方式进行限制以控制相应的信用风险。

本基金的基金管理人建立了信用风险管理流程，通过对投资品种信用等级评估来控制证券发行人的信用风险，且通过分散化投资以分散信用风险。

本基金债券投资的信用评级情况按《中国人民银行信用评级管理指导意见》设定的标准统计及汇总。

#### 6.4.13.2.1 按短期信用评级列示的债券投资

单位：人民币元

短期信用评级	本期末 2025 年 6 月 30 日	上年度末 2024 年 12 月 31 日
A-1	-	-
A-1 以下	-	-
未评级	18,892,631.51	17,419,400.22
合计	18,892,631.51	17,419,400.22

注：债券评级取自第三方评级机构的债项评级。

#### 6.4.13.2.2 按短期信用评级列示的资产支持证券投资

注：本基金本报告期末及上年度末无按短期信用评级列示的资产支持证券投资。

#### 6.4.13.2.3 按短期信用评级列示的同业存单投资

注：本基金本报告期末及上年度末无按短期信用评级列示的同业存单投资。

#### 6.4.13.2.4 按长期信用评级列示的债券投资

单位：人民币元

长期信用评级	本期末 2025 年 6 月 30 日	上年度末 2024 年 12 月 31 日
AAA	155,176,624.62	130,502,626.43
AAA 以下	2,352,640.59	30,629,293.64
未评级	167,553,401.74	148,053,907.77
合计	325,082,666.95	309,185,827.84

注：债券评级取自第三方评级机构的债项评级。

#### 6.4.13.2.5 按长期信用评级列示的资产支持证券投资

注：本基金本报告期末及上年度末无按长期信用评级列示的资产支持证券投资。

#### 6.4.13.2.6 按长期信用评级列示的同业存单投资

注：本基金本报告期末及上年度末无按长期信用评级列示的同业存单投资。

#### 6.4.13.3 流动性风险

流动性风险是指基金在履行与金融负债有关的义务时遇到资金短缺的风险。本基金的流动性风险一方面来自于基金份额持有人可于开放日要求赎回其持有的基金份额，另一方面来自于投资品种所处的交易市场不活跃而带来的变现困难或因投资集中而无法在市场出现剧烈波动的情况下以合理的价格变现。

针对兑付赎回资金的流动性风险，本基金的基金管理人于开放日对本基金的申购赎回情况进行严密监控并预测流动性需求，保持基金投资组合中的可用现金头寸与之相匹配。本基金的基金管理人在基金合同中设计了巨额赎回条款，约定在非常情况下赎回申请的处理方式，控制因开放申购赎回模式带来的流动性风险，有效保障基金持有人利益。

于 2025 年 06 月 30 日，除卖出回购金融资产款余额中有 21,300,000.00 元将在一个月以内到期且计息（该利息金额不重大）外，本基金所承担的其他金融负债的合约约定到期日均为一个月以内且不计息，可赎回基金份额净值（净资产）无固定到期日且不计息，因此账面余额约为未折现的合约到期现金流量。

##### 6.4.13.3.1 报告期内本基金组合资产的流动性风险分析

本基金的基金管理人在基金运作过程中严格按照《公开募集证券投资基金运作管理办法》且于基金开放日内按照《公开募集开放式证券投资基金流动性风险管理规定》等法规的要求对本基金组合资产的流动性风险进行管理，通过对本基金的组合持仓集中度指标、流通受限制的投资品种比例以及组合在短时间内变现能力的综合指标等流动性指标进行持续的监测和分析。

本基金投资于一家公司发行的证券市值不超过基金资产净值的 10%，且本基金与由本基金的基金管理人管理的其他基金共同持有一家上市公司发行的证券不得超过该证券的 10%。于开放日内，本基金与由本基金的基金管理人管理的其他开放式基金共同持有一家上市公司发行的可流通股票不得超过该上市公司可流通股票的 15%，本基金与由本基金的基金管理人管理的全部投资组合持有一家上市公司发行的可流通股票，不得超过该上市公司可流通股票的 30%（完全按照有关指数构成比例进行证券投资的开放式基金及中国证监会认定的特殊投资组合不受上述比例限制）。

本基金所持证券主要在证券交易所或银行间同业市场交易，部分基金资产流通暂时受限制不能自由转让的情况参见附注 6.4.12。此外，本基金可通过卖出回购金融资产方式借入短期资金应对流动性需求，其上限一般不超过基金持有的债券投资的公允价值。本基金主动投资于流动性受限资产的市值合计不得超过基金资产净值的 15%。于 2025 年 06 月 30 日，本基金投资于流动性受

限资产的市值合计未超过基金资产净值的 15%。

于开放日内，本基金的基金管理人每日对基金组合资产中 7 个工作日可变现资产的可变现价值进行审慎评估与测算，确保每日确认的净赎回申请不得超过 7 个工作日可变现资产的可变现价值。于 2025 年 06 月 30 日，本基金组合资产中 7 个工作日可变现资产的账面价值超过经确认的当日净赎回金额。

同时，本基金的基金管理人通过合理分散逆回购交易的到期日与交易对手的集中度；按照穿透原则对交易对手的财务状况、偿付能力及杠杆水平等进行必要的尽职调查与严格的准入管理，以及对不同的交易对手实施交易额度管理并进行动态调整等措施严格管理本基金从事逆回购交易的流动性风险和交易对手风险。此外，本基金的基金管理人建立了逆回购交易质押品管理制度：根据质押品的资质确定质押率水平；持续监测质押品的风险状况与价值变动以确保质押品按公允价值计算足额；并在与私募类证券资管产品及中国证监会认定的其他主体为交易对手开展逆回购交易时，可接受质押品的资质要求与基金合同约定的投资范围保持一致。

6.4.13.4 市场风险

市场风险是指基金所持金融工具的公允价值或未来现金流量因所处市场各类价格因素的变动而发生波动的风险，包括利率风险、外汇风险和其他价格风险。

6.4.13.4.1 利率风险

利率风险是指金融工具的公允价值或未来现金流量受市场利率变动而发生波动的风险。利率敏感性金融工具均面临由于市场利率上升而导致公允价值下降的风险，其中浮动利率类金融工具还面临每个付息期间结束根据市场利率重新定价时对于未来现金流影响的风险。

本基金的基金管理人定期对本基金面临的利率敏感性缺口进行监控，并通过调整投资组合的久期等方法对上述利率风险进行管理。

6.4.13.4.1.1 利率风险敞口

单位：人民币元

本 期 末 202 5 年 6 月 30 日 资							
	1 个月以内	1-3 个月	3 个月-1 年	1-5 年	5 年以上	不计息	合计

产							
货币资金	1,252,480.26	-	-	-	-	-1,252,480.26	
结算备付金	3,968,563.69	-	-	-	-	-3,968,563.69	
存出保证金	20,068.97	-	-	-	-	20,068.97	
交易性金融资产	607,623.45	-	70,271,163.39	258,342,285.34	14,754,226.28	26,590,639.79	370,565,938.25
应收股利	-	-	-	-	-	18,414.37	18,414.37
应收申购款	-	-	-	-	-	201,098.74	201,098.74
应收清算款	-	-	-	-	-	2,500,267.12	2,500,267.12
资产总计	5,848,736.37	-	70,271,163.39	258,342,285.34	14,754,226.28	29,310,420.02	378,526,831.40
负债							
应付赎回	-	-	-	-	-	613,109.92	613,109.92

回款							
应付管理人报酬	-	-	-	-	-	114,752.55	114,752.55
应付托管费	-	-	-	-	-	57,376.29	57,376.29
应付清算款	-	-	-	-	-	3,106,322.36	3,106,322.36
卖出回购金融资产款	21,300,000.00	-	-	-	-	-	21,300,000.00
应付销售服务费	-	-	-	-	-	312.00	312.00
应交税费	-	-	-	-	-	24,091.69	24,091.69
其他负债	-	-	-	-	-	73,185.19	73,185.19
负债	21,300,000.00	-	-	-	-	3,989,150.00	25,289,150.00

总计							
利率敏感 度缺口	15,451,263.63	-	70,271,163.39	258,342,285.34	14,754,226.28	25,321,270.02	353,237,681.40
上 年 度 末 2024 年 12 月 31 日	1 个月以内	1-3 个月	3 个月-1 年	1-5 年	5 年以上	不计息	合计
资 产							
货币 资金	729,129.15	-	-	-	-	-	729,129.15
结 算 备 付 金	3,811,443.43	-	-	-	-	-	3,811,443.43
存 出 保 证 金	11,702.12	-	-	-	-	-	11,702.12
交 易 性 金 融 资 产	48,115,872.16	24,524,263.02	73,987,457.75	169,490,423.54	10,487,211.59	25,154,659.79	351,759,887.85
应 收	-	-	-	-	-	1,277,831.65	1,277,831.65



申购款							
应收清算款	-	-	-	-	-	1,608,634.79	1,608,634.79
资产总计	52,668,146.86	24,524,263.02	73,987,457.75	169,490,423.54	10,487,211.59	28,041,126.23	359,198,628.99
负债							
应付赎回款	-	-	-	-	-	931,595.43	931,595.43
应付管理人报酬	-	-	-	-	-	107,223.63	107,223.63
应付托管费	-	-	-	-	-	53,611.82	53,611.82
应付清算款	-	-	-	-	-	738,147.34	738,147.34
卖出回购金融资产款	38,497,100.82	-	-	-	-	-	38,497,100.82

应付 销售 服务 费	-	-	-	-	-	108.07	108.07
应交 税费	-	-	-	-	-	15,419.02	15,419.02
其他 负债	-	-	-	-	-	22,587.66	22,587.66
负 债 总 计	38,497,100.82	-	-	-	-	1,868,692.97	40,365,793.79
利 率 敏 感 度 缺 口	14,171,046.04	24,524,263.02	73,987,457.75	169,490,423.54	10,487,211.59	26,172,433.26	318,832,835.20

注：表中所示为本基金资产及负债的账面价值，并按照合约规定的利率重新定价日或到期日孰早者予以分类。

6.4.13.4.1.2 利率风险的敏感性分析

假设	除市场利率以外的其他市场变量保持不变		
分析	相关风险变量的变动	对资产负债表日基金资产净值的影响金额（单位：人民币元）	
		本期末（2025 年 6 月 30 日）	上年度末（2024 年 12 月 31 日）
	1. 市场利率下降 25 个基点	1,771,549.97	1,929,373.98
	2. 市场利率上升 25 个基点	-1,743,820.99	-1,892,911.17

6.4.13.4.2 外汇风险

外汇风险是指金融工具的公允价值或未来现金流量因外汇汇率变动而发生波动的风险。本基金持有不以记账本位币计价的资产，因此存在相应的外汇风险。本基金管理人每日对本基金的外汇头寸进行监控。

6.4.13.4.2.1 外汇风险敞口

单位：人民币元

项目	本期末 2025 年 6 月 30 日			
	美元 折合人民币	港币 折合人民币	其他币种 折合人民币	合计
以外币计价的资产				
交易性金融资产	-	9,798,977.03	-	9,798,977.03
资产合计	-	9,798,977.03	-	9,798,977.03
以外币计价的负债				
负债合计	-	-	-	-
资产负债表外汇风险敞口净额	-	9,798,977.03	-	9,798,977.03
项目	上年度末 2024 年 12 月 31 日			
	美元 折合人民币	港币 折合人民币	其他币种 折合人民币	合计
以外币计价的资产				
交易性金融资产	-	4,171,913.72	-	4,171,913.72
资产合计	-	4,171,913.72	-	4,171,913.72
以外币计价的负债				
负债合计	-	-	-	-
资产负债表外汇风险敞口净额	-	4,171,913.72	-	4,171,913.72

6.4.13.4.2.2 外汇风险的敏感性分析

假设	除汇率外其他市场变量保持不变
----	----------------

分析	相关风险变量的变动	对资产负债表日基金资产净值的影响金额（单位：人民币元）	
		本期末（2025 年 6 月 30 日）	上年度末（2024 年 12 月 31 日）
	1、港币相对人民币升值 5%	489,948.85	208,595.69
	2、港币相对人民币贬值 5%	-489,948.85	-208,595.69

6.4.13.4.3 其他价格风险

本基金承受的其他价格风险，主要是基金所持金融工具的公允价值或未来现金流量因除市场利率和外汇汇率以外的市场价格因素变动而发生波动的风险。本基金的其他价格风险，主要受到证券交易所上市或银行间同业市场交易的证券涨跌趋势的影响，由所持有的金融工具的公允价值决定。本基金通过投资组合的分散化降低其他价格风险，并且本基金管理人每日对本基金所持有的证券价格实施监控，通过组合估值、行业配置分析等进行其他价格风险管理。

6.4.13.4.3.1 其他价格风险敞口

金额单位：人民币元

项目	本期末 2025 年 6 月 30 日		上年度末 2024 年 12 月 31 日	
	公允价值	占基金资产净值比例（%）	公允价值	占基金资产净值比例（%）
交易性金融资产—股票投资	26,590,639.79	7.53	25,154,659.79	7.89
交易性金融资产—基金投资	—	—	—	—
交易性金融资产—贵金属投资	—	—	—	—
衍生金融资产—权证投资	—	—	—	—
其他	—	—	—	—
合计	26,590,639.79	7.53	25,154,659.79	7.89

6.4.13.4.3.2 其他价格风险的敏感性分析

假设	除沪深 300 指数以外的其他市场变量保持不变		
分析	相关风险变量的变动	对资产负债表日基金资产净值的影响金额（单位：人民币元）	
		本期末（2025 年 6 月 30 日）	上年度末（2024 年 12 月 31 日）

			31 日 )
	1. 沪深 300 指数上升 5%	2, 012, 273. 09	1, 214, 782. 30
	2. 沪深 300 指数下降 5%	-2, 012, 273. 09	-1, 214, 782. 30

注：本基金管理人运用资产-资本定价模型（CAPM）对本基金的其他价格风险进行分析。上表为其他价格风险的敏感性分析，反映了在其他变量不变的假设下，股票市场指数（沪深 300）价格发生合理、可能的变动时，将对基金净值产生的影响。

6. 4. 14 公允价值

6. 4. 14. 1 金融工具公允价值计量的方法

公允价值计量结果所属的层次，由对公允价值计量整体而言具有重要意义的输入值所属的最低层次决定：
第一层次：相同资产或负债在活跃市场上未经调整的报价。
第二层次：除第一层次输入值外相关资产或负债直接或间接可观察的输入值。
第三层次：相关资产或负债的不可观察输入值。

6. 4. 14. 2 持续的以公允价值计量的金融工具

6. 4. 14. 2. 1 各层次金融工具的公允价值

单位：人民币元

公允价值计量结果所属的层次	本期末 2025 年 6 月 30 日	上年度末 2024 年 12 月 31 日
第一层次	30, 070, 747. 50	30, 031, 863. 02
第二层次	340, 495, 190. 75	321, 728, 024. 83
第三层次	-	-
合计	370, 565, 938. 25	351, 759, 887. 85

6. 4. 14. 2. 2 公允价值所属层次间的重大变动

本基金以导致各层次之间转换的事项发生日为确认各层次之间转换的时点。
对于证券交易所上市的股票和债券，若出现重大事项停牌、交易不活跃（包括涨跌停时的交易不活跃）、或属于非公开发行等情况，本基金不会于停牌日至交易恢复活跃日期间、交易不活跃期间及限售期间将相关股票和债券的公允价值列入第一层次；并根据估值调整中

采用的不可观察输入值对于公允价值的影响程度，确定相关股票和债券的公允价值应属第二层次还是第三层次。

6.4.14.3 非持续的以公允价值计量的金融工具的说明

于 2025 年 06 月 30 日，本基金未持有非持续的以公允价值计量的金融资产(2024 年 12 月 31 日：同)。

6.4.14.4 不以公允价值计量的金融工具的相关说明

不以公允价值计量的金融资产和负债主要包括应收款项和其他金融负债，其账面价值与公允价值相差很小。

6.4.15 有助于理解和分析会计报表需要说明的其他事项

截至资产负债表日，本基金无需要说明的其他重要事项。

§ 7 投资组合报告

7.1 期末基金资产组合情况

金额单位：人民币元

序号	项目	金额	占基金总资产的比例 (%)
1	权益投资	26,590,639.79	7.02
	其中：股票	26,590,639.79	7.02
2	基金投资	-	-
3	固定收益投资	343,975,298.46	90.87
	其中：债券	343,975,298.46	90.87
	资产支持证券	-	-
4	贵金属投资	-	-
5	金融衍生品投资	-	-
6	买入返售金融资产	-	-
	其中：买断式回购的买入返售金融资产	-	-
7	银行存款和结算备付金合计	5,221,043.95	1.38
8	其他各项资产	2,739,849.20	0.72
9	合计	378,526,831.40	100.00

注：1、本基金本报告期末通过港股通交易机制投资的港股公允价值为 9,798,977.03 元人民币，占期末基金资产净值比例 2.77%。

2、本基金本报告期末无参与转融通证券出借业务的证券。

7.2 报告期末按行业分类的股票投资组合

7.2.1 报告期末按行业分类的境内股票投资组合

金额单位：人民币元

代码	行业类别	公允价值（元）	占基金资产净值比例（%）
A	农、林、牧、渔业	-	-
B	采矿业	1,422,207.00	0.40
C	制造业	9,450,445.16	2.68
D	电力、热力、燃气及水生产和供应业	-	-
E	建筑业	-	-
F	批发和零售业	324,961.60	0.09
G	交通运输、仓储和邮政业	-	-
H	住宿和餐饮业	-	-
I	信息传输、软件和信息技术服务业	1,179,630.00	0.33
J	金融业	2,795,264.00	0.79
K	房地产业	-	-
L	租赁和商务服务业	1,064,340.00	0.30
M	科学研究和技术服务业	386,800.00	0.11
N	水利、环境和公共设施管理业	168,015.00	0.05
O	居民服务、修理和其他服务业	-	-
P	教育	-	-
Q	卫生和社会工作	-	-
R	文化、体育和娱乐业	-	-
S	综合	-	-
	合计	16,791,662.76	4.75

### 7.2.2 报告期末按行业分类的港股通投资股票投资组合

行业类别	公允价值（人民币）	占基金资产净值比例（%）
10 能源	-	-
15 原材料	-	-
20 工业	-	-
25 可选消费	1,378,868.80	0.39
30 主要消费	908,585.01	0.26
35 医药卫生	3,636,096.35	1.03
40 金融	713,235.60	0.20
45 信息技术	543,704.40	0.15
50 通信服务	1,972,456.87	0.56
55 公用事业	646,030.00	0.18
60 房地产	-	-
合计	9,798,977.03	2.77

注：以上分类采用中证行业分类标准。

### 7.3 期末按公允价值占基金资产净值比例大小排序的所有股票投资明细

金额单位：人民币元

序号	股票代码	股票名称	数量 (股)	公允价值 (元)	占基金资产净值比例 (%)
1	00700	腾讯控股	4,300	1,972,456.87	0.56
2	002475	立讯精密	56,600	1,963,454.00	0.56
3	601166	兴业银行	60,000	1,400,400.00	0.40
4	02020	安踏体育	16,000	1,378,868.80	0.39
5	002027	分众传媒	145,800	1,064,340.00	0.30
6	600426	华鲁恒升	48,600	1,053,162.00	0.30
7	06160	百济神州	7,800	1,051,332.36	0.30
8	01801	信达生物	14,500	1,036,705.05	0.29
9	600183	生益科技	30,500	919,575.00	0.26
10	601318	中国平安	15,300	848,844.00	0.24
11	002223	鱼跃医疗	22,800	811,680.00	0.23
12	601899	紫金矿业	41,200	803,400.00	0.23
13	688630	芯碁微装	10,100	801,637.00	0.23
14	600941	中国移动	6,600	742,830.00	0.21
15	06030	中信证券	33,000	713,235.60	0.20
16	002916	深南电路	6,500	700,765.00	0.20
17	002078	太阳纸业	51,200	689,152.00	0.20
18	600276	恒瑞医药	12,700	659,130.00	0.19
19	00902	华能国际电力 股份	140,000	646,030.00	0.18
20	600938	中国海油	23,700	618,807.00	0.18
21	300033	同花顺	2,000	546,020.00	0.15
22	06618	京东健康	13,650	535,269.74	0.15
23	02096	先声药业	50,000	507,045.00	0.14
24	300525	博思软件	30,000	436,800.00	0.12
25	02145	上美股份	5,300	396,333.47	0.11
26	688131	皓元医药	8,000	386,800.00	0.11
27	01318	毛戈平	3,700	365,427.54	0.10
28	688301	奕瑞科技	4,000	350,440.00	0.10
29	600267	海正药业	37,600	347,800.00	0.10
30	002020	京新药业	25,000	326,250.00	0.09
31	603939	益丰药房	13,280	324,961.60	0.09
32	688076	诺泰生物	8,478	315,551.16	0.09
33	00268	金蝶国际	20,000	281,610.00	0.08
34	09636	九方智投控股	6,000	262,094.40	0.07
35	00013	和黄医药	12,000	257,716.80	0.07
36	01530	三生制药	11,500	248,027.40	0.07
37	003006	百亚股份	7,600	208,088.00	0.06
38	600323	瀚蓝环境	6,900	168,015.00	0.05
39	301101	明月镜片	3,200	156,640.00	0.04
40	002850	科达利	1,300	147,121.00	0.04
41	02319	蒙牛乳业	10,000	146,824.00	0.04



注：对于同时在 A+H 股上市的股票，合并计算公允价值参与排序，并按照不同股票分别披露。

7.4 报告期内股票投资组合的重大变动

7.4.1 累计买入金额超出期初基金资产净值 2%或前 20 名的股票明细

金额单位：人民币元

序号	股票代码	股票名称	本期累计买入金额	占期初基金资产净值比例(%)
1	601668	中国建筑	1,121,330.00	0.35
2	06160	百济神州	1,089,936.94	0.34
3	002027	分众传媒	1,012,640.00	0.32
4	00700	腾讯控股	940,523.69	0.29
5	002475	立讯精密	826,730.00	0.26
6	600267	海正药业	679,776.00	0.21
7	00902	华能国际电力股份	675,271.46	0.21
8	02145	上美股份	621,087.97	0.19
9	02020	安踏体育	617,597.45	0.19
10	601166	兴业银行	509,240.00	0.16
11	002223	鱼跃医疗	495,206.00	0.16
12	01801	信达生物	477,652.43	0.15
13	06618	京东健康	437,652.06	0.14
14	02096	先声药业	380,395.48	0.12
15	688301	奕瑞科技	348,552.00	0.11
16	600887	伊利股份	345,749.00	0.11
17	002020	京新药业	342,616.00	0.11
18	01530	三生制药	338,547.13	0.11
19	01318	毛戈平	337,085.99	0.11
20	688169	石头科技	328,777.16	0.10

注：“本期累计买入金额”按买入成交金额（成交单价乘以成交数量）填列，不考虑相关交易费用。

7.4.2 累计卖出金额超出期初基金资产净值 2%或前 20 名的股票明细

金额单位：人民币元

序号	股票代码	股票名称	本期累计卖出金额	占期初基金资产净值比例(%)
1	600000	浦发银行	1,182,044.00	0.37
2	601668	中国建筑	1,088,365.00	0.34
3	002493	荣盛石化	1,009,047.00	0.32
4	600011	华能国际	999,120.00	0.31
5	00700	腾讯控股	884,255.76	0.28
6	603529	爱玛科技	795,703.00	0.25
7	02367	巨子生物	774,386.30	0.24
8	601166	兴业银行	737,222.00	0.23

9	603939	益丰药房	700,710.00	0.22
10	300750	宁德时代	697,985.00	0.22
11	300274	阳光电源	656,201.40	0.21
12	688111	金山办公	655,524.00	0.21
13	688169	石头科技	581,565.40	0.18
14	600690	海尔智家	523,280.00	0.16
15	605555	德昌股份	516,984.00	0.16
16	600276	恒瑞医药	516,884.00	0.16
17	600183	生益科技	497,381.00	0.16
18	02020	安踏体育	491,140.08	0.15
19	688336	三生国健	490,045.56	0.15
20	002832	比音勒芬	488,684.00	0.15

注：“本期累计卖出金额”按卖出成交金额（成交单价乘以成交数量）填列，不考虑相关交易费用。

#### 7.4.3 买入股票的成本总额及卖出股票的收入总额

单位：人民币元

买入股票成本（成交）总额	19,030,045.52
卖出股票收入（成交）总额	20,884,182.03

注：“买入股票成本（成交）总额”和“卖出股票收入（成交）总额”按买卖成交金额（成交单价乘以成交数量）填列，不考虑相关交易费用。

#### 7.5 期末按债券品种分类的债券投资组合

金额单位：人民币元

序号	债券品种	公允价值	占基金资产净值比例（%）
1	国家债券	19,388,855.16	5.49
2	央行票据	-	-
3	金融债券	115,785,540.89	32.78
	其中：政策性金融债	10,047,041.10	2.84
4	企业债券	184,811,382.10	52.32
5	企业短期融资券	-	-
6	中期票据	20,509,412.60	5.81
7	可转债（可交换债）	3,480,107.71	0.99
8	同业存单	-	-
9	其他	-	-
10	合计	343,975,298.46	97.38

#### 7.6 期末按公允价值占基金资产净值比例大小排序的前五名债券投资明细

金额单位：人民币元

序号	债券代码	债券名称	数量 （张）	公允价值	占基金资产净值比例 （%）
1	102483732	24 苏州高技	200,000	20,509,412.60	5.81

		MTN003A			
2	148994	24 杭高 03	200,000	20,390,787.95	5.77
3	115424	23 浦集 01	200,000	20,254,663.01	5.73
4	137663	22 先导 01	100,000	10,547,869.59	2.99
5	232380006	23 中行二级 资本债 01A	100,000	10,534,258.08	2.98

## 7.7 期末按公允价值占基金资产净值比例大小排序的所有资产支持证券投资明细

注：本基金本报告期末未持有资产支持证券。

## 7.8 报告期末按公允价值占基金资产净值比例大小排序的前五名贵金属投资明细

注：本基金本报告期末未持有贵金属。

## 7.9 期末按公允价值占基金资产净值比例大小排序的前五名权证投资明细

注：本基金本报告期末未持有权证。

## 7.10 本基金投资股指期货的投资政策

本基金投资股指期货将根据风险管理的原则，以套期保值为目的，以回避市场风险。故股指期货空头的合约价值主要与股票组合的多头价值相对应。基金管理人通过动态管理股指期货合约数量，以萃取相应股票组合的超额收益。

## 7.11 报告期末本基金投资的国债期货交易情况说明

### 7.11.1 本期国债期货投资政策

本基金投资国债期货将根据风险管理原则，以套期保值为目的，以回避市场风险。故国债期货空头的合约价值主要与债券组合的多头价值相对应。基金管理人通过动态管理国债期货合约数量，以萃取相应债券组合的超额收益。

### 7.11.2 本期国债期货投资评价

本基金本报告期末未进行国债期货投资。

## 7.12 投资组合报告附注

### 7.12.1 基金投资的前十名证券的发行主体本期是否出现被监管部门立案调查，或在报告编制日前一年内受到公开谴责、处罚的情形

本基金投资的前十名证券发行主体中，中国建设银行股份有限公司在报告编制日前一年内曾受到中国人民银行的处罚，兴业银行股份有限公司在报告编制日前一年内曾受到国家金融监督管理总局福建监管局的处罚。

本基金对上述证券的投资决策程序符合基金合同及公司制度的相关规定，本基金管理人会对上述证券继续保持跟踪研究。

本基金持有的前十名证券中其余证券的发行主体本期未出现被监管部门立案调查，或在报告

编制日前一年内受到公开谴责、处罚的情形。

7.12.2 基金投资的前十名股票是否超出基金合同规定的备选股票库

本基金不存在投资的前十名股票超出基金合同规定的备选股票库的情况。

7.12.3 期末其他各项资产构成

单位：人民币元

序号	名称	金额
1	存出保证金	20,068.97
2	应收清算款	2,500,267.12
3	应收股利	18,414.37
4	应收利息	-
5	应收申购款	201,098.74
6	其他应收款	-
7	待摊费用	-
8	其他	-
9	合计	2,739,849.20

7.12.4 期末持有的处于转股期的可转换债券明细

金额单位：人民币元

序号	债券代码	债券名称	公允价值	占基金资产净值比例（%）
1	110059	浦发转债	1,127,467.12	0.32
2	127089	晶澳转债	1,050,850.96	0.30
3	113679	芯能转债	566,558.90	0.16
4	127067	恒逸转 2	486,236.10	0.14
5	123196	正元转 02	248,994.63	0.07

7.12.5 期末前十名股票中存在流通受限情况的说明

注：本基金本报告期末前十名股票中未存在流通受限情况。

7.12.6 投资组合报告附注的其他文字描述部分

由于四舍五入的原因，投资组合报告中市值占净值比例的分项之和与合计项之间可能存在尾差。

§ 8 基金份额持有人信息

8.1 期末基金份额持有人户数及持有人结构

份额单位：份

份额级别	持有人户数	户均持有的基金份额	持有人结构	
			机构投资者	个人投资者

	(户)		持有份额	占总份 额比例 (%)	持有份额	占总份 额比例 (%)
东方红优 质甄选一 年持有混 合 A	10,749	31,597.75	0.00	0.00	339,644,193.41	100.00
东方红优 质甄选一 年持有混 合 C	814	1,782.08	0.00	0.00	1,450,614.95	100.00
合计	11,563	29,498.82	0.00	0.00	341,094,808.36	100.00

注：分类基金机构/个人投资者持有份额占总份额比例的计算中，对下属分类基金，比例的分母采用各自类别的份额，对合计数，比例的分母采用下属分类基金份额的合计数（即期末基金份额总额）。

## 8.2 期末基金管理人的从业人员持有本基金的情况

项目	份额级别	持有份额总数（份）	占基金总份额比例 (%)
基金管 理人所有从业 人员持有本基 金	东方红优质甄选一年持有混 合 A	3,803.64	0.00
	东方红优质甄选一年持有混 合 C	210.73	0.01
	合计	4,014.37	0.00

注：分类基金管理人的从业人员持有基金占基金总份额比例的计算中，对下属分类基金，比例的分母采用各自类别的份额，对合计数，比例的分母采用下属分类基金份额的合计数（即期末基金份额总额）。

## 8.3 期末基金管理人的从业人员持有本开放式基金份额总量区间情况

项目	份额级别	持有基金份额总量的数量区间（万份）
本公司高级管理人 员、基金投资和研 究部门负责人持有本开 放式基金	东方红优质甄选一年持有 混合 A	0
	东方红优质甄选一年持有 混合 C	0
	合计	0
本基金基金经理持有 本开放式基金	东方红优质甄选一年持有 混合 A	0
	东方红优质甄选一年持有 混合 C	0

	合计	0
--	----	---

§ 9 开放式基金份额变动

单位：份

项目	东方红优质甄选一年持有混合 A	东方红优质甄选一年持有混合 C
基金合同生效日 (2020 年 7 月 23 日) 基金份额总额	1,004,555,510.85	—
本报告期期初基金份额总额	306,058,214.86	607,117.86
本报告期基金总申购份额	64,916,385.40	852,444.36
减：本报告期基金总赎回份额	31,330,406.85	8,947.27
本报告期基金拆分变动份额	—	—
本报告期末基金份额总额	339,644,193.41	1,450,614.95

§ 10 重大事件揭示

10.1 基金份额持有人大会决议

本基金本报告期内未发生基金份额持有人大会决议事项。

10.2 基金管理人、基金托管人的专门基金托管部门的重大人事变动

本报告期内，管理人的重大人事变动情况如下：

自 2025 年 4 月 3 日起，王峰同志、张云同志担任公司董事职务，蒋鹤磊同志、张锋同志不再担任公司董事职务，杨洁琼同志不再担任公司监事职务，刘枫同志不再担任公司职工监事职务，杨斌同志代行公司总经理职务，张锋同志不再担任公司总经理职务。自 2025 年 5 月 9 日起，成飞同志担任公司董事职务、总经理职务，杨斌同志不再代行公司总经理职务。自 2025 年 6 月 25 日起，周代希同志担任公司职工董事职务。

2025 年 1 月，中国光大银行股份有限公司聘任贾光华先生担任资产托管部总经理职务。

10.3 涉及基金管理人、基金财产、基金托管业务的诉讼

报告期内，无涉及基金管理业务、基金财产的诉讼。

本报告期内无涉及本基金托管业务的诉讼事项。

10.4 基金投资策略的改变

本基金本报告期内投资策略无改变。

10.5 为基金进行审计的会计师事务所情况

为本基金进行审计的会计师事务所是毕马威华振会计师事务所（特殊普通合伙）。报告期内本基金未发生改聘会计师事务所的情形。

10.6 管理人、托管人及其高级管理人员受稽查或处罚等情况

10.6.1 管理人及其高级管理人员受稽查或处罚等情况

注：报告期内基金管理人及其高级管理人员无受稽查或处罚等情况。

10.6.2 托管人及其高级管理人员受稽查或处罚等情况

注：本报告期内，本基金托管人及其高级管理人员无受稽查或处罚等情况。

10.7 基金租用证券公司交易单元的有关情况

10.7.1 基金租用证券公司交易单元进行股票投资及佣金支付情况

金额单位：人民币元

券商名称	交易单元数量	股票交易		应支付该券商的佣金		备注
		成交金额	占当期股票成交总额的比例 (%)	佣金	占当期佣金总量的比例 (%)	
东方证券	3	39,914,227.55	100.00	18,099.60	100.00	-
光大证券	1	-	-	-	-	-
国泰海通	2	-	-	-	-	-
申万宏源	1	-	-	-	-	-

注：1、交易单元的选择标准和程序

（1）选择标准

证券公司财务状况良好、经营行为规范，最近一年无重大违规行为；具有较强的合规风控能力和交易服务能力；针对除被动股票型基金外的其余基金将研究服务能力纳入考量。

（2）选择程序

基金管理人根据以上标准对不同证券公司进行综合评价和选择，与其签订交易单元租用协议。

2、本基金本报告期租用证券公司交易单元情况无变更。

10.7.2 基金租用证券公司交易单元进行其他证券投资的情况

金额单位：人民币元

券商名	债券交易	债券回购交易	权证交易
-----	------	--------	------

称	成交金额	占当期债券成交总额的比例(%)	成交金额	占当期债券回购成交总额的比例(%)	成交金额	占当期权证成交总额的比例(%)
东方证券	154,890,136.61	100.00	4,160,530,000.00	100.00	-	-
光大证券	-	-	-	-	-	-
国泰海通	-	-	-	-	-	-
申万宏源	-	-	-	-	-	-

10.8 其他重大事件

序号	公告事项	法定披露方式	法定披露日期
1	东方红优质甄选一年持有期混合型证券投资基金暂停大额申购（含转换转入、定期定额投资）业务的公告	中国证监会规定媒介	2025 年 1 月 7 日
2	东方红优质甄选一年持有期混合型证券投资基金分红公告	中国证监会规定媒介	2025 年 1 月 8 日
3	上海东方证券资产管理有限公司关于旗下部分基金 2025 年非港股通交易日申购、赎回等业务安排的公告	中国证监会规定媒介	2025 年 1 月 13 日
4	东方红优质甄选一年持有期混合型证券投资基金 2024 年第 4 季度报告	中国证监会规定媒介	2025 年 1 月 22 日
5	东方红优质甄选一年持有期混合型证券投资基金 2024 年年度报告	中国证监会规定媒介	2025 年 3 月 31 日
6	东方红优质甄选一年持有期混合型证券投资基金暂停大额申购（含转换转入、定期定额投资）业务的公告	中国证监会规定媒介	2025 年 4 月 7 日
7	东方红优质甄选一年持有期混合型证券投资基金分红公告	中国证监会规定媒介	2025 年 4 月 8 日
8	上海东方证券资产管理有限公司关于旗下部分基金 2025 年非港股通交易日申购、赎回等业务安排更新的公告	中国证监会规定媒介	2025 年 4 月 16 日
9	东方红优质甄选一年持有期混合型证券投资基金 2025 年第 1 季度报告	中国证监会规定媒介	2025 年 4 月 22 日
10	东方红优质甄选一年持有期混合型证券投资基金（A 类份额）基金产品资料概要更新	中国证监会规定媒介	2025 年 6 月 13 日
11	东方红优质甄选一年持有期混合型	中国证监会规定媒介	2025 年 6 月 13 日



	证券投资基金（C 类份额）基金产品资料概要更新		
12	东方红优质甄选一年持有期混合型证券投资基金招募说明书（更新）（2025 年第 1 号）	中国证监会规定媒介	2025 年 6 月 13 日
13	上海东方证券资产管理有限公司关于旗下部分基金 2025 年非港股通交易日申购、赎回等业务安排更新的公告	中国证监会规定媒介	2025 年 6 月 30 日

§ 11 影响投资者决策的其他重要信息

11.1 报告期内单一投资者持有基金份额比例达到或超过 20%的情况

注：本基金本报告期内未发生单一投资者持有基金份额比例达到或超过 20%的情况。

11.2 影响投资者决策的其他重要信息

无。
----

§ 12 备查文件目录

12.1 备查文件目录

- 1、中国证监会准予注册东方红优质甄选一年持有期混合型证券投资基金的文件；
- 2、《东方红优质甄选一年持有期混合型证券投资基金基金合同》；
- 3、《东方红优质甄选一年持有期混合型证券投资基金托管协议》；
- 4、东方红优质甄选一年持有期混合型证券投资基金财务报表及报表附注；
- 5、报告期内在规定媒介上披露的各项公告；
- 6、基金管理人业务资格批件、营业执照；
- 7、中国证监会要求的其他文件。

12.2 存放地点

备查文件存放于基金管理人的办公场所：上海市黄浦区外马路 108 号 7 层。

12.3 查阅方式

投资者可到基金管理人的办公场所免费查阅备查文件，亦可通过公司网站查阅，公司网址为：  
[www.dfham.com](http://www.dfham.com)。

上海东方证券资产管理有限公司

2025 年 8 月 29 日