

中邮专精特新一年持有期混合型证券投资基金 2025 年中期报告

2025 年 6 月 30 日

基金管理人：中邮创业基金管理股份有限公司

基金托管人：中国邮政储蓄银行股份有限公司

送出日期：2025 年 8 月 29 日

§ 1 重要提示及目录

1.1 重要提示

基金管理人的董事会、董事保证本报告所载资料不存在虚假记载、误导性陈述或重大遗漏，并对其内容的真实性、准确性和完整性承担个别及连带责任。本中期报告已经全部独立董事签字同意，并由董事长签发。

基金托管人中国邮政储蓄银行股份有限公司（简称：邮储银行）根据本基金合同规定，于 2025 年 08 月 28 日复核了本报告中的财务指标、净值表现、利润分配情况、财务会计报告、投资组合报告等内容，保证复核内容不存在虚假记载、误导性陈述或者重大遗漏。

基金管理人承诺以诚实信用、勤勉尽责的原则管理和运用基金资产，但不保证基金一定盈利。

基金的过往业绩并不代表其未来表现。投资有风险，投资者在作出投资决策前应仔细阅读本基金的招募说明书及其更正。

本报告中财务资料未经审计。

本报告期自 2025 年 01 月 01 日起至 2025 年 06 月 30 日止。

1.2 目录

§ 1 重要提示及目录	2
1.1 重要提示	2
1.2 目录	3
§ 2 基金简介	5
2.1 基金基本情况	5
2.2 基金产品说明	5
2.3 基金管理人和基金托管人	7
2.4 信息披露方式	7
2.5 其他相关资料	8
§ 3 主要财务指标和基金净值表现	8
3.1 主要会计数据和财务指标	8
3.2 基金净值表现	9
§ 4 管理人报告	10
4.1 基金管理人及基金经理情况	10
4.2 管理人对报告期内本基金运作合规守信情况的说明	12
4.3 管理人对报告期内公平交易情况的专项说明	12
4.4 管理人对报告期内基金的投资策略和业绩表现的说明	13
4.5 管理人对宏观经济、证券市场及行业走势的简要展望	13
4.6 管理人对报告期内基金估值程序等事项的说明	14
4.7 管理人对报告期内基金利润分配情况的说明	14
4.8 报告期内管理人对本基金持有人数或基金资产净值预警情形的说明	14
§ 5 托管人报告	15
5.1 报告期内本基金托管人合规守信情况声明	15
5.2 托管人对报告期内本基金投资运作合规守信、净值计算、利润分配等情况的说明	15
5.3 托管人对本中期报告中财务信息等内容真实、准确和完整发表意见	15
§ 6 半年度财务会计报告（未经审计）	15
6.1 资产负债表	15
6.2 利润表	17
6.3 净资产变动表	18
6.4 报表附注	20
§ 7 投资组合报告	39
7.1 期末基金资产组合情况	39
7.2 报告期末按行业分类的股票投资组合	40
7.3 期末按公允价值占基金资产净值比例大小排序的所有股票投资明细	41
7.4 报告期内股票投资组合的重大变动	42
7.5 期末按债券品种分类的债券投资组合	43
7.6 期末按公允价值占基金资产净值比例大小排序的前五名债券投资明细	43
7.7 期末按公允价值占基金资产净值比例大小排序的所有资产支持证券投资明细	43

7.8 报告期末按公允价值占基金资产净值比例大小排序的前五名贵金属投资明细	43
7.9 期末按公允价值占基金资产净值比例大小排序的前五名权证投资明细	43
7.10 本基金投资股指期货的投资政策	44
7.11 报告期末本基金投资的国债期货交易情况说明	44
7.12 投资组合报告附注	44
§ 8 基金份额持有人信息	45
8.1 期末基金份额持有人户数及持有人结构	45
8.2 期末基金管理人的从业人员持有本基金的情况	45
8.3 期末基金管理人的从业人员持有本开放式基金份额总量区间情况	46
§ 9 开放式基金份额变动	46
§ 10 重大事件揭示	46
10.1 基金份额持有人大会决议	46
10.2 基金管理人、基金托管人的专门基金托管部门的重大人事变动	46
10.3 涉及基金管理人、基金财产、基金托管业务的诉讼	47
10.4 基金投资策略的改变	47
10.5 为基金进行审计的会计师事务所情况	47
10.6 管理人、托管人及其高级管理人员受稽查或处罚等情况	47
10.7 基金租用证券公司交易单元的有关情况	47
10.8 其他重大事件	47
§ 11 影响投资者决策的其他重要信息	48
11.1 报告期内单一投资者持有基金份额比例达到或超过 20%的情况	48
11.2 影响投资者决策的其他重要信息	48
§ 12 备查文件目录	48
12.1 备查文件目录	48
12.2 存放地点	48
12.3 查阅方式	48

§ 2 基金简介

2.1 基金基本情况

基金名称	中邮专精特新一年持有期混合型证券投资基金	
基金简称	中邮专精特新一年持有期混合	
基金主代码	015505	
基金运作方式	契约型开放式	
基金合同生效日	2022 年 9 月 14 日	
基金管理人	中邮创业基金管理股份有限公司	
基金托管人	中国邮政储蓄银行股份有限公司	
报告期末基金份额总额	199,420,727.68 份	
基金合同存续期	不定期	
下属分级基金的基金简称	中邮专精特新一年持有期混合 A	中邮专精特新一年持有期混合 C
下属分级基金的交易代码	015505	015506
报告期末下属分级基金的份额总额	183,156,297.02 份	16,264,430.66 份

2.2 基金产品说明

投资目标	本基金重点投资“专精特新”主题相关企业，在严格控制风险并保证充分流动性的前提下，谋求基金资产的长期稳定增值。
投资策略	<p>（一）大类资产配置策略</p> <p>本基金将通过宏观策略研究，综合考虑宏观经济、国家财政政策、货币政策、产业政策、以及市场流动性等方面因素，对相关资产类别的预期收益及风险进行动态跟踪，决定大类资产配置比例。</p> <p>（二）股票投资策略</p> <p>本基金采用“自上而下”和“自下而上”相结合的方法，通过对“专精特新”主题相关行业的精选以及对行业内相关股票的深入分析，挖掘该类型企业的投资价值，分享企业成长过程中带来的投资机会。</p> <p>1、“专精特新”主题的界定</p> <p>本基金所指的专精特新主题相关企业是指根据工业和信息化部（以下简称“工信部”）发布《关于开展专精特新“小巨人”企业培育工作的通知》、《工业和信息化部关于促进中小企业“专精特新”发展的指导意见》的要求，优先聚焦制造业短板弱项，符合《工业“四基”发展目录》所列重点领域，从事细分产品市场属于制造业核心基础零部件、先进基础工艺和关键基础材料；或符合制造强国战略十大重点产业领域；或属于产业链供应链关键环节及关键领域“补短板”“锻长板”“填空白”产品；或围绕重点产业链开展关键基础技术和产品的产业化攻关；或属于新一代信息技术与实体经济深度融合的创新产品等范畴的相关上市公司。本基金所指的专精特新主题相关上市公司为工信部公示的专精特新“小巨人”名单中的上市企业及其更新。</p>

	<p>“专精特新”主题本身会随着相关政策的推出和完善而不断更新，基金管理人将根据国家战略及配套政策的推出情况，结合专精特新企业的发展情况，在履行适当程序后，动态地对“专精特新”主题概念的具体涉及领域进行更新调整。</p> <p>2、行业配置策略</p> <p>行业配置角度重点从行业景气度、行业竞争格局以及行业估值水平等角度进行布局。根据工信部目前公布专精特新“小巨人”名单，相关企业所属行业主要包括基础化工、医药、机械、电子、电力设备及新能源、通信、计算机、汽车等新兴产业。</p> <p>同时，本基金将对“专精特新”相关行业进行密切跟踪，随着后续专精特新“小巨人”企业名单的公布或调整，“专精特新”相关行业的外延将可能会扩大或相应调整。</p> <p>3、个股精选策略</p> <p>本基金所界定“专精特新”主题包含数个行业，这些行业的发展和估值水平区别较大，所属行业所处的景气周期也存在差异，这为主动型资产管理提供了空间。在个股选择上重点选择那些行业需求空间大、行业景气度向上、技术领先创新能力强、公司治理结构优良的上市公司。具体而言，本基金将以上市公司所处行业市场空间及所处景气周期、公司核心竞争力、以及公司长期的科技创新能力等方面对公司进行基本面的综合考量。同时结合公司业绩增长和其估值水平的匹配程度力求选择出高成长下估值相对合理的标的。</p> <p>4、港股通标的股票投资策略</p> <p>本基金将采用“自下而上”精选个股的策略。重点关注具有持续领先优势或核心竞争力的公司；盈利能力较高、分红稳定或分红潜力大的公司；与 A 股同类公司相比具有估值优势的公司。</p> <p>5、存托凭证投资策略</p> <p>本基金可投资存托凭证，本基金将结合对宏观经济状况、行业景气度、公司竞争优势、公司治理结构、估值水平等因素的分析判断，选择投资价值高的存托凭证进行投资。</p> <p>（三）债券投资策略</p> <p>1、一般债券投资策略</p> <p>结合对未来市场利率预期运用久期调整策略、收益率曲线配置策略、债券类属配置策略、利差轮动策略等多种积极管理策略，通过严谨的研究发现价值被低估的债券和市场投资机会，构建收益稳定、流动性良好的债券组合。</p> <p>2、可转换债券、可交换债券投资策略</p> <p>本基金可转换债券、可交换债券的投资通过对具体品种股性特征、债性特征、期权价值、流动性等各项指标的分析，通过运用量化估值工具对其投资价值进行评估。选择安全边际高、条款设计较好、对应上市公司基本面优良的债券进行投资，包括一级市场申购和二级市场买入，实现超额收益。</p> <p>（四）资产支持证券投资策略</p> <p>本基金将分析资产支持证券的资产特征，估计违约率和提前偿付比率，并利用收益率曲线和期权定价模型，对资产支持证券进行估值。本基金将严格控制资产支持证券的总体投资规模并进行分散投资，以降低流动性风险。</p>
--	---

	<p>（五）股指期货投资策略</p> <p>基金参与股指期货交易，应当根据风险管理的原则，以套期保值为目的。通过对股票现货和股指期货市场运行趋势的研究，结合股指期货定价模型，采用估值合理、流动性好、交易活跃的期货合约，对本基金投资组合进行及时、有效地调整和优化，提高投资组合的运作效率。</p> <p>（六）国债期货投资策略</p> <p>基金参与国债期货交易，应当根据风险管理的原则，以套期保值为目的。国债期货作为利率衍生品的一种，有助于管理债券组合的久期、流动性和风险水平。管理人将按照相关法律法规的规定，结合对宏观经济形势和政策趋势的判断、对债券市场进行定性和定量分析。本基金构建量化分析体系，对国债期货和现货基差、国债期货的流动性、波动水平、套期保值的有效性等指标进行跟踪监控，在严控风险的基础上，力求实现基金资产的长期稳健增值。</p> <p>（七）股票期权投资策略</p> <p>基金参与股票期权交易，应当根据风险管理的原则，以套期保值为目的。本基金将结合投资目标、比例限制、风险收益特征以及法律法规的相关限定和要求，确定参与股票期权交易的投资时机和投资比例。</p> <p>若相关法律法规发生变化时，基金管理人股票期权投资管理从其最新规定，以符合上述法律法规和监管要求的变化。未来如法律法规或监管机构允许基金投资其他期权品种，本基金将在履行适当程序后，纳入投资范围并制定相应投资策略。</p>
业绩比较基准	中证 1000 指数收益率*70%+恒生指数收益率（使用估值汇率折算）*10%+上证国债指数收益率*20%
风险收益特征	本基金为混合型证券投资基金，理论上其预期风险与预期收益水平高于债券型基金和货币市场基金，但低于股票型基金。

2.3 基金管理人和基金托管人

项目		基金管理人	基金托管人
名称		中邮创业基金管理股份有限公司	中国邮政储蓄银行股份有限公司
信息披露负责人	姓名	侯玉春	张立学
	联系电话	010-82295160—157	010-68858113
	电子邮箱	houyc@postfund.com.cn	zhanglixue@psbcoa.com.cn
客户服务电话		010-58511618	95580
传真		010-82295155	010-86353609
注册地址		北京市东城区北三环东路 36 号 2 号楼 C 座 20 层	北京市西城区金融大街 3 号
办公地址		北京市东城区北三环东路 36 号环球贸易中心 C 座 20、21 层	北京市西城区金融大街 3 号 A 座
邮政编码		100013	100808
法定代表人		毕劲松	郑国雨

2.4 信息披露方式

本基金选定的信息披露报纸名称	中国证券报
登载基金中期报告正文的管理人互联网网	www.postfund.com.cn

址	
基金中期报告备置地点	基金管理人或基金托管人的住所。

2.5 其他相关资料

项目	名称	办公地址
注册登记机构	中邮创业基金管理股份有限公司	北京市东城区北三环东路36号 环球贸易中心C座20、21层

§ 3 主要财务指标和基金净值表现

3.1 主要会计数据和财务指标

金额单位：人民币元

3.1.1 期间数 据和指标	报告期(2025年1月1日 - 2025年6月30日)	
	中邮专精特新一年持有期混合 A	中邮专精特新一年持有期混合 C
本期已实现收益	3,894,326.18	290,488.39
本期利润	23,133,637.59	1,951,072.09
加权平均基金份 额本期利润	0.1198	0.1143
本期加权平均净 值利润率	14.52%	14.07%
本期基金份额净 值增长率	15.22%	14.87%
3.1.2 期 末 数 据和指标	报告期末(2025年6月30日)	
期末可供分配利 润	-59,768,169.54	-5,498,804.39
期末可供分配基 金份额利润	-0.3263	-0.3381
期末基金资产净 值	160,407,190.20	14,007,279.61
期末基金份额净 值	0.8758	0.8612
3.1.3 累计期 末指标	报告期末(2025年6月30日)	
基金份额累计净 值增长率	-12.42%	-13.88%

注：1. 本期已实现收益指基金本期利息收入、投资收益、其他收入（不含公允价值变动收益）扣

除相关费用后的余额，本期利润为本期已实现收益加上本期公允价值变动收益。2. 所述基金业绩指标不包括持有人认购或交易基金的各项费用，计入费用后实际收益水平要低于所列数字。

3.2 基金净值表现

3.2.1 基金份额净值增长率及其与同期业绩比较基准收益率的比较

中邮专精特新一年持有期混合 A

阶段	份额净值增长率①	份额净值增长率标准差②	业绩比较基准收益率③	业绩比较基准收益率标准差④	①－③	②－④
过去一个月	6.48%	1.07%	4.22%	0.73%	2.26%	0.34%
过去三个月	3.93%	2.05%	2.20%	1.46%	1.73%	0.59%
过去六个月	15.22%	1.93%	7.06%	1.29%	8.16%	0.64%
过去一年	34.02%	2.41%	26.32%	1.47%	7.70%	0.94%
自基金合同生效起至今	-12.42%	1.83%	1.49%	1.20%	-13.91%	0.63%

中邮专精特新一年持有期混合 C

阶段	份额净值增长率①	份额净值增长率标准差②	业绩比较基准收益率③	业绩比较基准收益率标准差④	①－③	②－④
过去一个月	6.43%	1.07%	4.22%	0.73%	2.21%	0.34%
过去三个月	3.77%	2.05%	2.20%	1.46%	1.57%	0.59%
过去六个月	14.87%	1.93%	7.06%	1.29%	7.81%	0.64%
过去一年	33.23%	2.41%	26.32%	1.47%	6.91%	0.94%
自基金合同生效起至今	-13.88%	1.83%	1.49%	1.20%	-15.37%	0.63%

3.2.2 自基金合同生效以来基金份额累计净值增长率变动及其与同期业绩比较基准收益率变动的比较

中邮专精特新一年持有期混合A累计净值增长率与同期业绩比较基准收益率的历史走势对比图

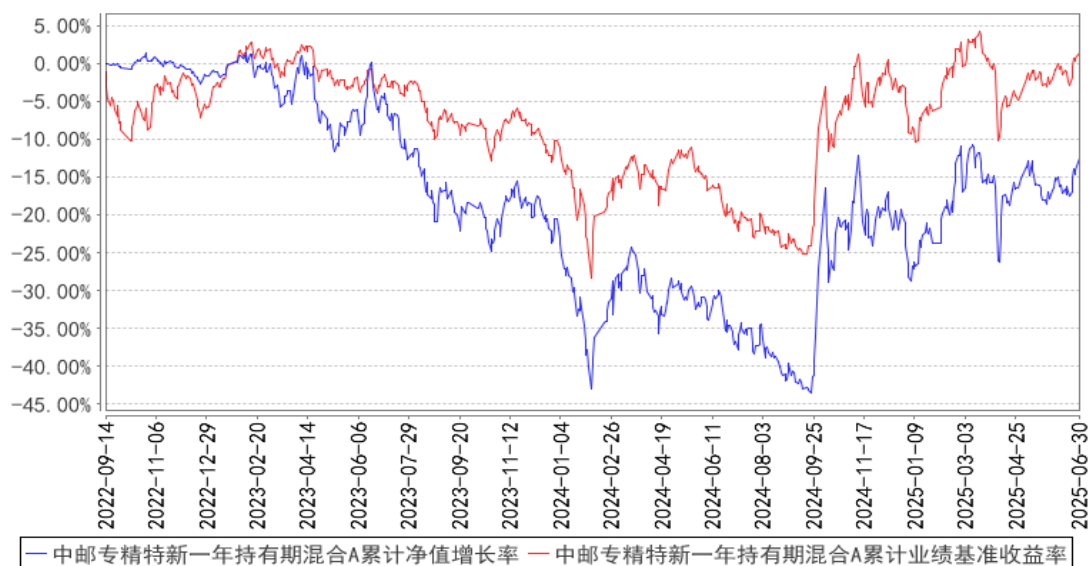

中邮专精特新一年持有期混合C累计净值增长率与同期业绩比较基准收益率的历史走势对比图

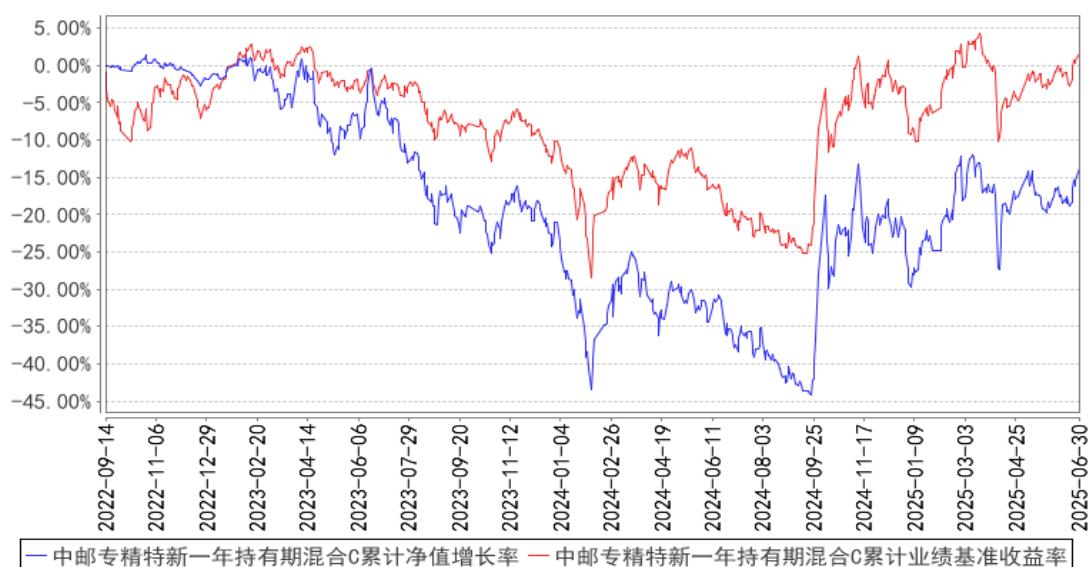

§ 4 管理人报告

4.1 基金管理人及基金经理情况

4.1.1 基金管理人及其管理基金的经验

基金管理人中邮创业基金管理股份有限公司成立于 2006 年 5 月 8 日，截至 2025 年 6 月 30 日，本公司共管理 56 只公募基金产品，分别为中邮核心优选混合型证券投资基金、中邮核心成长混合型证券投资基金、中邮核心优势灵活配置混合型证券投资基金、中邮核心主题混合型证券投资

资基金、中邮中小盘灵活配置混合型证券投资基金、中邮中证 500 指数增强型证券投资基金、中邮战略新兴产业混合型证券投资基金、中邮稳定收益债券型证券投资基金、中邮定期开放债券型证券投资基金、中邮核心竞争力灵活配置混合型证券投资基金、中邮货币市场基金、中邮多策略灵活配置混合型证券投资基金、中邮现金驿站货币市场基金、中邮核心科技灵活配置混合型证券投资基金、中邮趋势精选灵活配置混合型证券投资基金、中邮稳健添利灵活配置混合型证券投资基金、中邮信息产业灵活配置混合型证券投资基金、中邮乐享收益灵活配置混合型证券投资基金、中邮创新优势灵活配置混合型证券投资基金、中邮新思路灵活配置混合型证券投资基金、中邮绝对收益策略定期开放混合型发起式证券投资基金、中邮风格轮动灵活配置混合型证券投资基金、中邮低碳经济灵活配置混合型证券投资基金、中邮纯债聚利债券型证券投资基金、中邮睿信增强债券型证券投资基金、中邮医药健康混合型证券投资基金、中邮消费升级灵活配置混合型发起式证券投资基金、中邮景泰灵活配置混合型证券投资基金、中邮军民融合灵活配置混合型证券投资基金、中邮未来新蓝筹灵活配置混合型证券投资基金、中邮纯债恒利债券型证券投资基金、中邮健康文娱灵活配置混合型证券投资基金、中邮纯债汇利三个月定期开放债券型发起式证券投资基金、中邮沪港深精选混合型证券投资基金、中邮中债-1-3 年久期央企 20 债券指数证券投资基金、中邮纯债裕利三个月定期开放债券型发起式证券投资基金、中邮纯债优选一年定期开放债券型证券投资基金、中邮研究精选混合型证券投资基金、中邮科技创新精选混合型证券投资基金、中邮优享一年定期开放混合型证券投资基金、中邮价值精选混合型证券投资基金、中邮淳悦 39 个月定期开放债券型证券投资基金、中邮瑞享两年定期开放混合型证券投资基金、中邮纯债丰利债券型证券投资基金、中邮未来成长混合型证券投资基金、中邮悦享 6 个月持有期混合型证券投资基金、中邮淳享 66 个月定期开放债券型证券投资基金、中邮中债 1-5 年政策性金融债指数证券投资基金、中邮鑫享 30 天滚动持有短债债券型证券投资基金、中邮鑫溢中短债债券型证券投资基金、中邮兴荣价值一年持有期混合型证券投资基金、中邮能源革新混合型发起式证券投资基金、中邮睿泽一年持有期债券型证券投资基金、中邮尊佑一年定期开放债券型证券投资基金、中邮专精特新一年持有期混合型证券投资基金、中邮中证同业存单 AAA 指数 7 天持有期证券投资基金。

4.1.2 基金经理（或基金经理小组）及基金经理助理简介

姓名	职务	任本基金的基金经理（助理）期限		证券从业年限	说明
		任职日期	离任日期		
曹思	本基金的基金经理	2022 年 9 月 14 日	-	16 年	曾任中邮创业基金管理股份有限公司行业研究员、中邮中小盘灵活配置混合型证券投资基金基金经理助理、中邮核心竞争力灵活配置混合型证券投资基金基金经理。

					现任中邮核心科技创新灵活配置混合型证券投资基金、中邮中小盘灵活配置混合型证券投资基金、中邮专精特新一年持有期混合型证券投资基金基金经理。
--	--	--	--	--	--

4.2 管理人对报告期内本基金运作合规守信情况的说明

报告期内，本基金管理人严格遵循了《证券法》、《公开募集证券投资基金运作管理办法》等相关法律法规及本基金基金合同的规定，本着诚实信用、勤勉尽责的原则管理和运用基金资产，在严格控制风险的基础上，为基金份额持有人谋求最大利益。

本基金的投资决策、投资交易程序、投资权限等各方面均符合有关法律法规和基金合同的规定和约定；交易行为合法合规，未出现异常交易、操纵市场的现象；未发生内幕交易的情况；相关的信息披露真实、完整、准确、及时；基金各种账户类、申购赎回及其他交易类业务、注册登记业务均按规定的程序、规则进行，未出现重大违法违规或违反基金合同的行为。

4.3 管理人对报告期内公平交易情况的专项说明

4.3.1 公平交易制度的执行情况

本基金管理人严格执行《证券投资基金管理公司公平交易制度指导意见》，制定并严格遵守相应的制度和流程，通过系统和人工等方式在各业务环节严格控制交易公平执行，公平对待旗下管理的所有基金和组合。

通过科学、制衡的投资决策体系，加强交易分配环节的内部控制，并通过制度流程和信息技术手段以保证实现公平交易原则。同时，通过监察稽核、事后分析和信息披露来保证对公平交易过程和结果的监督。

报告期内，公司对旗下所有投资组合之间的收益率差异、分投资类别（股票、债券）的收益率差异进行了分析，并采集连续四个季度期间内、不同时间窗口下（1 日内、3 日、5 日）同向交易的样本，对 95%置信度下的差价率进行 T 检验分析，未发现旗下投资组合之间存在利益输送情况。

4.3.2 异常交易行为的专项说明

本报告期内，未发现本基金可能导致不公平交易和利益输送的异常交易。

基金管理人严格控制不同投资组合之间的同日反向交易，严格禁止可能导致不公平交易和利益输送的同日反向交易。确因投资组合的投资策略或流动性等需要而发生的同日反向交易，基金管理人要求相关投资组合经理提供决策依据，并留存记录备查，完全按照有关指数的构成比例进行投资的组合等除外。

本报告期内，本基金各项交易均严格按照相关法律法规、基金合同的有关要求执行，基金管理人所管理的所有投资组合参与的交易所公开竞价同日反向交易成交较少的单边交易量未超过该证券当日成交量的 5%。

4.4 管理人对报告期内基金的投资策略和业绩表现的说明

4.4.1 报告期内基金投资策略和运作分析

在报告期内，2025 年一季度市场整体交易情绪较为高涨，机器人、AI 产业链等主题机会层出不穷，从各宽基指数的表现看 1 月份普遍以负收益为主，二月份在主题投资尤其是机器人产业链的带动下市场经历较大幅度的反弹，进入 3 月份由于接近 2024 年年报和 2025 年一季度披露时间窗口，市场整体成震荡走势，出现一定程度的高低风格切换，偏稳健的红利资产，以及处于低位的医药板块有较好的市场表现。2025 年二季度市场整体依然以上涨行情为主。但是市场上涨结构与一季度出现了较为明显的变化，医药、红利资产、新消费、国防军工等板块轮动上涨。市场依然表现出了较高的投资热情。同时在一季度有较好市场的表现的机器人板块则出现了明显的股价调整。

在投资策略方面，2025 年上半年对于基金产品配置上主要是提高了国防军工板块和北交所仓位配置，同时进一步增加自下而上的专精特新小巨人个股配置。

在行业配置方面，我们依然看好高端制造产业链、半导体板块、国防军工以及新材料产业链等方向。在此基础上我们增加了对于科创板的配置比例，主要是在目前大的全球经济背景下，国产化进程正在不断加速，而科创板中集中了大量的国产替代领域的优秀上市公司。

4.4.2 报告期内基金的业绩表现

截至本报告期末中邮专精特新一年持有期混合 A 基金份额净值为 0.8758 元，累计净值为 0.8758 元，本报告期基金份额净值增长率为 15.22%，业绩比较基准收益率为 7.06%。截至本报告期末中邮专精特新一年持有期混合 C 基金份额净值为 0.8612 元，累计净值为 0.8612 元，本报告期基金份额净值增长率为 14.87%，业绩比较基准收益率为 7.06%。

4.5 管理人对宏观经济、证券市场及行业走势的简要展望

站在的时间点我们认为随着稳经济增长的政策不断出台和落地，未来经济的走势会逐渐明朗，一旦经济企稳，那么企业成长的逻辑依然成立，我们依然能够期待有很多中小企业能够成长为行业龙头。在新的环境下，专精特新企业承担着强链补链的重担，我们相信中国的制造业还是具备较强的韧性和抗击波动的能力，因此我们坚定看好专精特新投资主题。

在整体经济前景尚未明确的背景下我们目前能够看清和相对确定的是当下正在发生的大的科

技术创新周期，比如智能汽车比如机器人比如 AI，因此我们选择在不确定中去把握相对确定产业趋势。从具体投资主线来看重点布局方向为：

围绕新的科技产业趋势，从下游终端需求出发，向产业链两端延伸，具体体现在三个方面：第一，新科技产业趋势，以智能汽车、机器人、半导体等产业链。第二、自主可控和国产替代方向，重点布局国防军工行业以及高端材料和设备国产替代进程加速的环节。第三，主要是北交所的投资机会，北交所代表着更新更前沿的产业趋势，其中集中了大量的专精特新、单项冠军、行业小巨人等企业，我们认为其中也具备非常好的投资机会。

鉴于中邮专精特新一年持有期基金产品的投资属性，我们将在接下来的时间重点研究和挖掘专精特新上市公司作为基金产品重点备选投资对象，尤其是科创板和北交所中的投资机会。在后续的投资组合调整中我们将会重点加强北交所的研究，同时也会进一步提升北交所持仓的比重。基金产品将会更多的以自下而上的方式将研究重点逐步从主产业链不断的下沉不断的细分去挖掘更多的投资机会。

鉴于中邮专精特新一年持有期基金产品的投资属性，我们将在接下来的时间重点研究和挖掘专精特新上市公司作为基金产品重点备选投资对象，尤其是科创板中的投资机会。基金产品将会更多的以自下而上的方式将研究重点逐步从主产业链不断的下沉不断的细分去挖掘更多的投资机会。

同时会根据市场的变化和走势对基金产品仓位进行适当的调整，以争取为后续为投资者带来理想的投资收益。

4.6 管理人对报告期内基金估值程序等事项的说明

本基金管理公司于本报告期内成立估值小组，成员由总经理、督察长、基金清算部经理、基金经理及基金会计组成。估值小组负责确定基金估值程序及标准以及对突发事件的处理，在采用估值政策和程序时，充分考虑参与估值流程各方及人员的经验、专业胜任能力和独立性，通过估值委员会、参考行业协会估值意见、参考独立第三方机构估值数据等一种或多种方式的有效结合，减少或避免估值偏差的发生。

4.7 管理人对报告期内基金利润分配情况的说明

本报告期内根据相关法律法规的规定、基金合同及基金运作情况，本基金未实施利润分配。

4.8 报告期内管理人对本基金持有人数或基金资产净值预警情形的说明

报告期内本基金持有人数或基金资产净值无预警说明。

§ 5 托管人报告

5.1 报告期内本基金托管人遵规守信情况声明

本报告期内，中国邮政储蓄银行股份有限公司（以下称“本托管人”）在中邮专精特新一年持有期混合型证券投资基金（以下称“本基金”）的托管过程中，严格遵守《证券投资基金法》及其他相关法律法规、基金合同和托管协议的有关规定，不存在损害基金份额持有人利益的行为，完全尽职尽责地履行了应尽的义务。

5.2 托管人对报告期内本基金投资运作遵规守信、净值计算、利润分配等情况的说明

本报告期内，本托管人依据《证券投资基金法》及其他有关法律法规、基金合同和托管协议的规定，对本基金管理人的投资运作进行了必要的监督，对基金资产净值的计算、基金份额申购赎回的计算以及基金费用开支等方面进行了认真地复核，未发现本基金管理人存在损害基金份额持有人利益的行为。

本报告期内，本基金未进行利润分配。

5.3 托管人对本中期报告中财务信息等内容的真实、准确和完整发表意见

本报告中的财务指标、净值表现、收益分配情况、财务会计报告、投资组合报告等数据真实、准确和完整。

§ 6 半年度财务会计报告（未经审计）

6.1 资产负债表

会计主体：中邮专精特新一年持有期混合型证券投资基金

报告截止日：2025 年 6 月 30 日

单位：人民币元

资 产	附注号	本期末 2025 年 6 月 30 日	上年度末 2024 年 12 月 31 日
资 产：			
货币资金	6.4.7.1	388,673.08	3,892,338.99
结算备付金		28,374,428.45	16,593,248.25
存出保证金		-	-
交易性金融资产	6.4.7.2	146,953,674.50	151,455,919.78
其中：股票投资		146,953,674.50	151,455,919.78
基金投资		-	-
债券投资		-	-
资产支持证券投资		-	-

贵金属投资		-	-
其他投资		-	-
衍生金融资产	6.4.7.3	-	-
买入返售金融资产	6.4.7.4	-	-
债权投资	6.4.7.5	-	-
其中：债券投资		-	-
资产支持证券投资		-	-
其他投资		-	-
其他债权投资	6.4.7.6	-	-
其他权益工具投资	6.4.7.7	-	-
应收清算款		-	-
应收股利		24,156.53	-
应收申购款		3,214.29	225.60
递延所得税资产		-	-
其他资产	6.4.7.8	-	-
资产总计		175,744,146.85	171,941,732.62
负债和净资产	附注号	本期末 2025 年 6 月 30 日	上年度末 2024 年 12 月 31 日
负 债：			
短期借款		-	-
交易性金融负债		-	-
衍生金融负债	6.4.7.3	-	-
卖出回购金融资产款		-	-
应付清算款		902,587.89	-
应付赎回款		96,053.81	179,116.42
应付管理人报酬		165,514.34	184,882.44
应付托管费		27,585.71	30,813.75
应付销售服务费		6,624.61	7,499.06
应付投资顾问费		-	-
应交税费		-	-
应付利润		-	-
递延所得税负债		-	-
其他负债	6.4.7.9	131,310.68	168,000.00
负债合计		1,329,677.04	570,311.67
净资产：			
实收基金	6.4.7.10	199,420,727.68	225,699,565.95
其他综合收益	6.4.7.11	-	-
未分配利润	6.4.7.12	-25,006,257.87	-54,328,145.00
净资产合计		174,414,469.81	171,371,420.95
负债和净资产总计		175,744,146.85	171,941,732.62

注：报告截止日 2025 年 06 月 30 日中邮专精特新一年持有期混合 A 基金份额净值 0.8758 元，基金份额总额 183,156,297.02 份；报告截止日 2025 年 06 月 30 日中邮专精特新一年持有期混合 C

基金份额净值 0.8612 元，基金份额总额 16,264,430.66 份；中邮专精特新一年持有期混合份额总额合计为 199,420,727.68 份。

6.2 利润表

会计主体：中邮专精特新一年持有期混合型证券投资基金

本报告期：2025 年 1 月 1 日至 2025 年 6 月 30 日

单位：人民币元

项 目	附注号	本期 2025 年 1 月 1 日至 2025 年 6 月 30 日	上年度可比期间 2024 年 1 月 1 日至 2024 年 6 月 30 日
一、营业总收入		26,409,253.44	-40,369,203.62
1. 利息收入		19,469.12	43,779.68
其中：存款利息收入	6.4.7.13	19,469.12	43,779.68
债券利息收入		-	-
资产支持证券利息收入		-	-
买入返售金融资产收入		-	-
其他利息收入		-	-
2. 投资收益（损失以“-”填列）		5,489,889.21	-32,084,434.68
其中：股票投资收益	6.4.7.14	4,934,771.12	-33,297,586.79
基金投资收益		-	-
债券投资收益	6.4.7.15	-	-
资产支持证券投资	6.4.7.16	-	-
收益			
贵金属投资收益	6.4.7.17	-	-
衍生工具收益	6.4.7.18	-	-
股利收益	6.4.7.19	555,118.09	1,213,152.11
以摊余成本计量的 金融资产终止确认产生的 收益		-	-
其他投资收益		-	-
3. 公允价值变动收益（损失以“-”号填列）	6.4.7.20	20,899,895.11	-8,328,548.62
4. 汇兑收益（损失以“-”号填列）		-	-
5. 其他收入（损失以“-”号填列）	6.4.7.21	-	-
减：二、营业总支出		1,324,543.76	1,484,591.15
1. 管理人报酬	6.4.10.2.1	1,028,531.25	1,162,684.40
其中：暂估管理人报酬		-	-

2. 托管费	6. 4. 10. 2. 2	171, 421. 82	193, 780. 74
3. 销售服务费	6. 4. 10. 2. 3	41, 188. 08	44, 584. 37
4. 投资顾问费		-	-
5. 利息支出		-	-
其中：卖出回购金融资产支出		-	-
6. 信用减值损失	6. 4. 7. 22	-	-
7. 税金及附加		-	-
8. 其他费用	6. 4. 7. 23	83, 402. 61	83, 541. 64
三、利润总额（亏损总额以“-”号填列）		25, 084, 709. 68	-41, 853, 794. 77
减：所得税费用		-	-
四、净利润（净亏损以“-”号填列）		25, 084, 709. 68	-41, 853, 794. 77
五、其他综合收益的税后净额		-	-
六、综合收益总额		25, 084, 709. 68	-41, 853, 794. 77

6.3 净资产变动表

会计主体：中邮专精特新一年持有期混合型证券投资基金

本报告期：2025 年 1 月 1 日至 2025 年 6 月 30 日

单位：人民币元

项目	本期 2025 年 1 月 1 日至 2025 年 6 月 30 日			
	实收基金	其他综合收益	未分配利润	净资产合计
一、上期期末净资产	225, 699, 565. 95	-	-54, 328, 145. 00	171, 371, 420. 95
加：会计政策变更	-	-	-	-
前期差错更正	-	-	-	-
其他	-	-	-	-
二、本期期初净资产	225, 699, 565. 95	-	-54, 328, 145. 00	171, 371, 420. 95
三、本期增减变动额（减少以“-”号填列）	-26, 278, 838. 27	-	29, 321, 887. 13	3, 043, 048. 86
（一）、综合收益总额	-	-	25, 084, 709. 68	25, 084, 709. 68
（二）、本期基金份额交易产生的净资产变动数（净资产减少以	-26, 278, 838. 27	-	4, 237, 177. 45	-22, 041, 660. 82

“-”号填列)				
其中：1. 基金申购款	358,407.89	-	-63,840.47	294,567.42
2. 基金赎回款	-26,637,246.16	-	4,301,017.92	-22,336,228.24
(三)、本期向基金份额持有人分配利润产生的净资产变动(净资产减少以“-”号填列)	-	-	-	-
(四)、其他综合收益结转留存收益	-	-	-	-
四、本期期末净资产	199,420,727.68	-	-25,006,257.87	174,414,469.81
项目	上年度可比期间 2024 年 1 月 1 日至 2024 年 6 月 30 日			
	实收基金	其他综合收益	未分配利润	净资产合计
一、上期期末净资产	303,753,393.16	-	-62,347,164.85	241,406,228.31
加：会计政策变更	-	-	-	-
前期差错更正	-	-	-	-
其他	-	-	-	-
二、本期期初净资产	303,753,393.16	-	-62,347,164.85	241,406,228.31
三、本期增减变动额(减少以“-”号填列)	-37,466,720.14	-	-30,079,199.75	-67,545,919.89
(一)、综合收益总额	-	-	-41,853,794.77	-41,853,794.77
(二)、本期基金份额交易产生的净资产变动数(净资产减少以“-”号填列)	-37,466,720.14	-	11,774,595.02	-25,692,125.12
其中：1. 基金申购款	846,857.55	-	-260,216.13	586,641.42
2. 基金赎回款	-38,313,577.69	-	12,034,811.15	-26,278,766.54
(三)、本期向基金份额持有人分	-	-	-	-

配利润产生的净资产变动（净资产减少以“-”号填列）				
（四）、其他综合收益结转留存收益	-	-	-	-
四、本期期末净资产	266,286,673.02	-	-92,426,364.60	173,860,308.42

报表附注为财务报表的组成部分。

本报告 6.1 至 6.4 财务报表由下列负责人签署：

张志名

基金管理人负责人

李小振

主管会计工作负责人

佟姗

会计机构负责人

6.4 报表附注

6.4.1 基金基本情况

中邮专精特新一年持有期混合型证券投资基金（以下简称“本基金”）经中国证券监督管理委员会证监许可〔2022〕482 号《关于准予中邮专精特新一年持有期混合型证券投资基金注册的批复》准予注册，由中邮创业基金管理股份有限公司依照《中华人民共和国证券投资基金法》、《公开募集证券投资基金运作管理办法》、《公开募集证券投资基金销售机构监督管理办法》等有关规定和《中邮专精特新一年持有期混合型证券投资基金基金合同》发起，并于 2022 年 9 月 14 日募集成立。本基金为契约型开放式，存续期限不定，首次设立募集包括认购资金利息共募集 417,651,099.94 元，业经致同会计师事务所（特殊普通合伙）致同验字(2022)第 110C000528 号验资报告予以验证。《中邮专精特新一年持有期混合型证券投资基金基金合同》于 2022 年 9 月 14 日正式生效，基金合同生效日的基金份额总额为 417,651,099.94 份基金份额（其中 A 类基金份额 383,061,099.36 份，C 类基金份额 34,590,000.58 份）。本基金的基金管理人为中邮创业基金管理股份有限公司，基金托管人为中国邮政储蓄银行股份有限公司。

根据《中华人民共和国证券投资基金法》和《中邮专精特新一年持有期混合型证券投资基金基金合同》的有关规定，本基金的投资范围为具有良好流动性的金融工具，包括国内依法发行上市的股票（包括创业板及其他中国证监会允许基金投资的股票、存托凭证）、内地与香港股票市场交易互联互通机制允许买卖的规定范围内的香港联合交易所上市的股票（以下简称“港股通标的股票”）、债券（包括国内依法发行和上市交易的国债、央行票据、金融债、企业债、公司债、中

期票据、短期融资券、超短期融资券、公开发行的次级债券、地方政府债券、可转换债券（含可分离交易可转债）、可交换债券及其他经中国证监会允许投资的债券）、资产支持证券、债券回购、银行存款、同业存单、货币市场工具、股指期货、国债期货、股票期权以及法律法规或中国证监会允许基金投资的其他金融工具（但须符合中国证监会相关规定）。本基金的投资组合比例为：本基金股票（含存托凭证）投资占基金资产的比例为 60%-95%，投资于本基金所界定的“专精特新”主题证券比例不低于非现金基金资产的 80%，港股通标的股票投资比例不超过全部股票资产的 50%；每个交易日日终在扣除股指期货合约、国债期货合约和股票期权合约需缴纳的交易保证金后，应当保持不低于基金资产净值 5% 的现金或者到期日在一年以内的政府债券，其中，现金不包括结算备付金、存出保证金及应收申购款等。

6.4.2 会计报表的编制基础

本基金财务报表以基金持续经营为基础编制，执行财政部颁布的企业会计准则及其应用指南、解释及其他有关规定（统称“企业会计准则”）和中国证券投资基金业协会颁布的《证券投资基金会计核算业务指引》、财政部发布的《资产管理产品相关会计处理规定》、中国证监会颁布的《证券投资基金信息披露 XBRL 模板第 3 号<年度报告和中期报告>》及中国证监会发布的关于基金行业实务操作的有关规定。

6.4.3 遵循企业会计准则及其他有关规定的声明

本基金基于上述编制基础的财务报表符合企业会计准则的要求，真实完整地反映了本基金本报告期末的财务状况以及本报告期间的经营成果和净资产变动情况等有关信息。

6.4.4 本报告期所采用的会计政策、会计估计与最近一期年度报告相一致的说明

本报告期所采用的会计政策、会计估计与最近一期年度报告一致。

6.4.5 会计政策和会计估计变更以及差错更正的说明

6.4.5.1 差错更正的说明

本报告期内本基金无差错更正。

6.4.6 税项

根据财税[2008]1 号《财政部 国家税务总局 关于企业所得税若干优惠政策的通知》、财税[2012]85 号《关于实施上市公司股息红利差别化个人所得税政策有关问题的通知》、财税[2015]101 号《财政部 国家税务总局 证监会关于实施上市公司股息红利差别化个人所得税政策有关问题的通知》、财税[2016]36 号《财政部 国家税务总局 关于全面推开营业税改征增值税试点的通知》、财税[2016]46 号《财政部 国家税务总局 关于进一步明确全面推开营改增试

点金融业有关政策的通知》、财税[2016]70 号《财政部 国家税务总局关于金融机构同业往来等增值税政策的补充通知》、财税[2017]56 号《财政部 国家税务总局 关于资管产品增值税有关问题的通知》、财税[2017]90 号《财政部 国家税务总局 关于租入固定资产进项税额抵扣等增值税政策的通知》及其他相关税务法规和实务操作，本基金主要税项列示如下：

1. 对证券投资基金管理人运用基金买卖股票、债券的差价收入及基金取得的以下利息收入免征增值税：a) 同业存款；b) 买入返售金融资产（质押式、买断式）；c) 国债、地方政府债；d) 金融债券。

基金增值税应税行为包括贷款服务和金融商品转让。采用简易计税方法，按照 3% 的征收率缴纳增值税。对基金在 2018 年 1 月 1 日前运营过程中发生的增值税应税行为，未缴纳增值税的，不再缴纳；已缴纳增值税的，已纳税额从基金管理人以后月份的增值税应纳税额中抵减。基金管理人运营基金提供的贷款服务、发生的部分金融商品转让业务，按照以下规定确定销售额：（1）提供贷款服务，以 2018 年 1 月 1 日起产生的利息及利息性质的收入为销售额；（2）转让 2017 年 12 月 31 日前取得的股票（不包括限售股）、债券、基金、非货物期货，可以选择按照实际买入价计算销售额，或者以 2017 年最后一个交易日的股票收盘价（2017 年最后一个交易日处于停牌期间的股票，为停牌前最后一个交易日收盘价）、债券估值（中债金融估值中心有限公司或中证指数有限公司提供的债券估值）、基金份额净值、非货物期货结算价格作为买入价计算销售额。

本基金的城市维护建设税、教育费附加和地方教育附加等税费按照实际缴纳增值税额的适用比例计算缴纳。

2. 对证券投资基金从证券市场中取得的收入，包括买卖股票、债券的差价收入，股权的股息、红利收入，债券的利息收入及其他收入，暂不征收企业所得税。

3. 基金从公开发行和转让市场取得的上市公司股票，持股期限超过 1 年的，股息红利所得暂免征收个人所得税。持股期限在 1 个月以内（含 1 个月）的，其股息红利所得全额计入应纳税所得额；持股期限在 1 个月以上至 1 年（含 1 年）的，暂减按 50% 计入应纳税所得额；对个人持有的上市公司限售股，解禁后取得的股息、红利收入，按照上述规定计算纳税，持股时间自解禁日起计算；解禁前取得的股息、红利收入继续暂减按 50% 计入应纳税所得额。上述所得统一适用 20% 的税率计征个人所得税。

对基金通过沪港通/深港通投资香港联交所上市 H 股取得的股息红利，H 股公司应向中国证券登记结算有限责任公司（以下简称“中国结算”）提出申请，由中国结算向 H 股公司提供内地个人投资者名册，H 股公司按照 20% 的税率代扣个人所得税。基金通过沪港通/深港通投资香港联交所上市的非 H 股取得的股息红利，由中国结算按照 20% 的税率代扣个人所得税。

4. 基金卖出股票缴纳股票交易印花税，买入股票不征收股票交易印花税。基金通过沪股通/深港通买卖、继承、赠与联交所上市股票，按照香港特别行政区现行税法规定缴纳印花税。

6.4.7 重要财务报表项目的说明

6.4.7.1 货币资金

单位：人民币元

项目	本期末 2025 年 6 月 30 日
活期存款	388,673.08
等于：本金	388,563.78
加：应计利息	109.30
减：坏账准备	-
定期存款	-
等于：本金	-
加：应计利息	-
减：坏账准备	-
其中：存款期限 1 个月以内	-
存款期限 1-3 个月	-
存款期限 3 个月以上	-
-	-
其他存款	-
等于：本金	-
加：应计利息	-
减：坏账准备	-
合计	388,673.08

6.4.7.2 交易性金融资产

单位：人民币元

项目		本期末 2025 年 6 月 30 日			
		成本	应计利息	公允价值	公允价值变动
股票		105,363,440.67	-	146,953,674.50	41,590,233.83
贵金属投资-金交所黄金合约		-	-	-	-
债券	交易所市场	-	-	-	-
	银行间市场	-	-	-	-
	合计	-	-	-	-
资产支持证券		-	-	-	-
基金		-	-	-	-
其他		-	-	-	-
合计		105,363,440.67	-	146,953,674.50	41,590,233.83

6.4.7.3 衍生金融资产/负债

6.4.7.3.1 衍生金融资产/负债期末余额

无。

6.4.7.3.2 期末基金持有的期货合约情况

无。

6.4.7.3.3 期末基金持有的黄金衍生品情况

无。

6.4.7.4 买入返售金融资产

6.4.7.4.1 各项买入返售金融资产期末余额

无。

6.4.7.4.2 期末买断式逆回购交易中取得的债券

无。

6.4.7.5 债权投资

6.4.7.5.1 债权投资情况

无。

6.4.7.6 其他债权投资

无。

6.4.7.7 其他权益工具投资

无。

6.4.7.8 其他资产

无。

6.4.7.9 其他负债

单位：人民币元

项目	本期末 2025 年 6 月 30 日
应付券商交易单元保证金	-
应付赎回费	-
应付证券出借违约金	-
应付交易费用	-
其中：交易所市场	-

银行间市场	-
应付利息	-
预提费用	131,310.68
合计	131,310.68

6.4.7.10 实收基金

金额单位：人民币元

中邮专精特新一年持有期混合 A

项目	本期	
	2025 年 1 月 1 日至 2025 年 6 月 30 日	
	基金份额（份）	账面金额
上年度末	207,099,127.18	207,099,127.18
本期申购	216,975.41	216,975.41
本期赎回（以“-”号填列）	-24,159,805.57	-24,159,805.57
本期末	183,156,297.02	183,156,297.02

中邮专精特新一年持有期混合 C

项目	本期	
	2025 年 1 月 1 日至 2025 年 6 月 30 日	
	基金份额（份）	账面金额
上年度末	18,600,438.77	18,600,438.77
本期申购	141,432.48	141,432.48
本期赎回（以“-”号填列）	-2,477,440.59	-2,477,440.59
本期末	16,264,430.66	16,264,430.66

注：申购含红利再投、转换入份额；赎回含转换出份额。

6.4.7.11 其他综合收益

无。

6.4.7.12 未分配利润

单位：人民币元

中邮专精特新一年持有期混合 A

项目	已实现部分	未实现部分	未分配利润合计
上年度末	-72,031,932.43	22,358,973.44	-49,672,958.99
加：会计政策变更	-	-	-
前期差错更正	-	-	-
其他	-	-	-
本期期初	-72,031,932.43	22,358,973.44	-49,672,958.99
本期利润	3,894,326.18	19,239,311.41	23,133,637.59
本期基金份额交易产生的变动数	8,369,436.71	-4,579,222.13	3,790,214.58
其中：基金申购款	-75,369.04	36,691.83	-38,677.21
基金赎回款	8,444,805.75	-4,615,913.96	3,828,891.79
本期已分配利润	-	-	-

本期末	-59,768,169.54	37,019,062.72	-22,749,106.82
中邮专精特新一年持有期混合 C			
项目	已实现部分	未实现部分	未分配利润合计
上年度末	-6,636,706.73	1,981,520.72	-4,655,186.01
加：会计政策变更	-	-	-
前期差错更正	-	-	-
其他	-	-	-
本期期初	-6,636,706.73	1,981,520.72	-4,655,186.01
本期利润	290,488.39	1,660,583.70	1,951,072.09
本期基金份额交易产生的变动数	847,413.95	-400,451.08	446,962.87
其中：基金申购款	-50,899.78	25,736.52	-25,163.26
基金赎回款	898,313.73	-426,187.60	472,126.13
本期已分配利润	-	-	-
本期末	-5,498,804.39	3,241,653.34	-2,257,151.05

6.4.7.13 存款利息收入

单位：人民币元

项目	本期 2025 年 1 月 1 日至 2025 年 6 月 30 日
活期存款利息收入	8,657.95
定期存款利息收入	-
其他存款利息收入	-
结算备付金利息收入	10,811.17
其他	-
合计	19,469.12

6.4.7.14 股票投资收益

6.4.7.14.1 股票投资收益项目构成

单位：人民币元

项目	本期 2025年1月1日至2025年6月30日
股票投资收益——买卖股票差价收入	4,934,771.12
股票投资收益——赎回差价收入	-
股票投资收益——申购差价收入	-
股票投资收益——证券出借差价收入	-
合计	4,934,771.12

6.4.7.14.2 股票投资收益——买卖股票差价收入

单位：人民币元

项目	本期 2025 年 1 月 1 日至 2025 年 6 月 30 日
卖出股票成交总额	79,461,100.92

减：卖出股票成本总额	74,416,275.18
减：交易费用	110,054.62
买卖股票差价收入	4,934,771.12

6.4.7.15 债券投资收益

无。

6.4.7.16 资产支持证券投资收益

无。

6.4.7.17 贵金属投资收益

无。

6.4.7.18 衍生工具收益

无。

6.4.7.19 股利收益

单位：人民币元

项目	本期 2025 年 1 月 1 日至 2025 年 6 月 30 日
股票投资产生的股利收益	555,118.09
其中：证券出借权益补偿收入	-
基金投资产生的股利收益	-
合计	555,118.09

6.4.7.20 公允价值变动收益

单位：人民币元

项目名称	本期 2025 年 1 月 1 日至 2025 年 6 月 30 日
1. 交易性金融资产	20,899,895.11
股票投资	20,899,895.11
债券投资	-
资产支持证券投资	-
基金投资	-
贵金属投资	-
其他	-
2. 衍生工具	-
权证投资	-
3. 其他	-
减：应税金融商品公允价值变动产生的预估增值税	-

合计	20,899,895.11
----	---------------

6.4.7.21 其他收入

无。

6.4.7.22 信用减值损失

无。

6.4.7.23 其他费用

单位：人民币元

项目	本期 2025 年 1 月 1 日至 2025 年 6 月 30 日
审计费用	23,803.31
信息披露费	59,507.37
证券出借违约金	-
深港通证券组合费	91.93
合计	83,402.61

6.4.8 或有事项、资产负债表日后事项的说明

6.4.8.1 或有事项

截至资产负债表日，本基金无须作披露的或有事项。

6.4.8.2 资产负债表日后事项

截至本财务报表批准报出日，本基金无须作披露的资产负债表日后事项。

6.4.9 关联方关系

6.4.9.1 本报告期存在控制关系或其他重大利害关系的关联方发生变化的情况

本报告期未发生与本基金存在控制关系或其他重大利害关系的关联方变化。

6.4.9.2 本报告期与基金发生关联交易的各关联方

关联方名称	与本基金的关系
中邮创业基金管理股份有限公司	基金管理人、注册登记机构、基金销售机构
中国邮政储蓄银行股份有限公司	基金托管人、基金代销机构
首创证券股份有限公司	基金管理人的股东、基金代销机构

注：下述关联交易均在正常业务范围内按一般商业条款订立。

6.4.10 本报告期及上年度可比期间的关联方交易

6.4.10.1 通过关联方交易单元进行的交易

无。

6.4.10.2 关联方报酬

6.4.10.2.1 基金管理费

单位：人民币元

项目	本期 2025 年 1 月 1 日至 2025 年 6 月 30 日	上年度可比期间 2024 年 1 月 1 日至 2024 年 6 月 30 日
当期发生的基金应支付的管理费	1,028,531.25	1,162,684.40
其中：应支付销售机构的客户维护费	474,639.69	531,788.16
应支付基金管理人的净管理费	553,891.56	630,896.24

注：支付基金管理人中邮创业基金管理股份有限公司的基金管理费，按前一日基金资产净值 1.20% 的年费率计提，逐日累计至每月月末，按月支付。管理费的计算方法如下：

$$\text{日基金管理费} = \text{前一日的基金资产净值} \times 1.20\% / \text{当年天数}$$

6.4.10.2.2 基金托管费

单位：人民币元

项目	本期 2025 年 1 月 1 日至 2025 年 6 月 30 日	上年度可比期间 2024 年 1 月 1 日至 2024 年 6 月 30 日
当期发生的基金应支付的托管费	171,421.82	193,780.74

注：支付基金托管人中国邮政储蓄银行股份有限公司的基金托管费，按前一日基金资产净值 0.20% 的年费率计提，逐日累计至每月月末，按月支付。计算公式为：

$$\text{日基金托管费} = \text{前一日基金资产净值} \times 0.20\% / \text{当年天数}$$

6.4.10.2.3 销售服务费

单位：人民币元

获得销售服务费的各关联方名称	本期 2025 年 1 月 1 日至 2025 年 6 月 30 日		
	当期发生的基金应支付的销售服务费		
	中邮专精特新一年持 有期混合 A	中邮专精特新一年持 有期混合 C	合计
	中国邮政储蓄银行股份有 限公司	-34,736.37	34,736.37
合计	-	34,736.37	34,736.37
获得销售服务费的各关联方名称	上年度可比期间 2024 年 1 月 1 日至 2024 年 6 月 30 日		
	当期发生的基金应支付的销售服务费		

	中邮专精特新一年持有期混合 A	中邮专精特新一年持有期混合 C	合计
中国邮政储蓄银行股份有限公司	-	37,643.24	37,643.24
合计	-	37,643.24	37,643.24

注：本基金 A 类基金份额不收取销售服务费，C 类基金份额的销售服务费年费率为 0.60%。

本基金的销售服务费按前一日 C 类基金资产净值的 0.60% 年费率计提，计算方法如下：

$$H = E \times 0.60\% / \text{当年天数}$$

H 为 C 类基金份额每日应计提的销售服务费

E 为 C 类基金份额前一日基金资产净值

6.4.10.3 与关联方进行银行间同业市场的债券(含回购)交易

无。

6.4.10.4 报告期内转融通证券出借业务发生重大关联交易事项的说明

6.4.10.4.1 与关联方通过约定申报方式进行的适用固定期限费率的证券出借业务的情况

无。

6.4.10.4.2 与关联方通过约定申报方式进行的适用市场化期限费率的证券出借业务的情况

无。

6.4.10.5 各关联方投资本基金的情况

6.4.10.5.1 报告期内基金管理人运用固有资金投资本基金的情况

无。

6.4.10.5.2 报告期末除基金管理人之外的其他关联方投资本基金的情况

无。

6.4.10.6 由关联方保管的银行存款余额及当期产生的利息收入

单位：人民币元

关联方名称	本期 2025 年 1 月 1 日至 2025 年 6 月 30 日		上年度可比期间 2024 年 1 月 1 日至 2024 年 6 月 30 日	
	期末余额	当期利息收入	期末余额	当期利息收入
中国邮政储蓄银行股份有限公司	388,673.08	8,657.95	2,680,952.99	11,708.71

注：本基金的银行存款由基金托管人保管，按银行活期利率/银行同业利率/约定利率计息。

6.4.10.7 本基金在承销期内参与关联方承销证券的情况

无。

6.4.10.8 其他关联交易事项的说明

无。

6.4.11 利润分配情况

无。

6.4.12 期末（2025 年 6 月 30 日）本基金持有的流通受限证券

6.4.12.1 因认购新发/增发证券而于期末持有的流通受限证券

无。

6.4.12.2 期末持有的暂时停牌等流通受限股票

无。

6.4.12.3 期末债券正回购交易中作为抵押的债券

6.4.12.3.1 银行间市场债券正回购

无。

6.4.12.3.2 交易所市场债券正回购

无。

6.4.12.4 期末参与转融通证券出借业务的证券

无。

6.4.13 金融工具风险及管理

6.4.13.1 风险管理政策和组织架构

本基金的风险管理政策是使基金投资风险可测、可控和可承受。本基金管理人建立了由风险管理委员会、督察长、监察稽核部和相关业务部门构成的多层次风险管理组织架构体系。风险管理团队在识别、衡量投资风险后，通过正式报告的方式，将分析结果及时传达给基金经理、投资总监、投资决策委员会和风险管理委员会，协助进行风险管理决策，以实现风险管理目标。

本基金管理人主要通过定性分析和定量分析的方法，估测各种金融工具风险可能产生的损失。本基金管理人从定性分析的角度出发，判断风险损失的严重程度和出现同类风险损失的频度；从定量分析的角度出发，根据本基金的投资目标，结合基金资产所运用的金融工具特征，通过特定的

风险量化指标、模型和日常的量化报告，参考压力测试结果，确定风险限度，及时对各种风险进行监督、分析和评估，并制定应对措施，将风险控制在预期可承受的范围内。

6.4.13.2 信用风险

信用风险是指包括债券发行人出现拒绝支付利息或到期时拒绝支付本息的违约风险，或由于债券发行人信用质量降低导致债券价格下跌的风险，及因交易对手违约而产生的交割风险。

本基金管理人通过信用分析团队建立了内部评级体系，对发行人及债券投资进行内部评级，对交易对手的信用风险状况进行评级，并对交易对手设定授信额度，以控制可能出现的信用风险。

6.4.13.2.1 按短期信用评级列示的债券投资

本基金本期末未持有按短期信用评级列示的债券投资。

6.4.13.2.2 按长期信用评级列示的债券投资

本基金本期末未持有按长期信用评级列示的债券投资。

6.4.13.3 流动性风险

流动性风险是指包括因市场交易量不足，导致不能以合理价格及时进行证券交易的风险，或投资组合无法应付客户赎回要求所引起的违约风险。

本基金管理人通过限制投资集中度来管理投资品种变现的流动性风险。本基金所投资的证券在证券交易所或银行间市场交易，除在“6.4.12 期末本基金持有的流通受限证券”中列示的部分基金资产流通暂时受限制的情况外，其余均能及时变现。

6.4.13.3.1 报告期内本基金组合资产的流动性风险分析

本基金在报告期内的运作过程中未发生过流动性风险情况。在日常运作中，本基金的流动性安排能够与基金合同约定的申购赎回安排以及投资者的申购赎回规律相匹配。

在资产端，本基金主要投资于基金合同约定的具有良好流动性的金融工具。公司每日跟踪监测本基金持有资产的交易量、持仓集中度、流通受限资产占比、可流通资产变现天数、7 日可变现资产比例、信用债券和逆回购质押券最新主体及债项评级、利率债券组合久期、基金杠杆率等涉及资产流动性风险的指标，并设置合理有效的风控阈值进行持续监测。

在负债端，基金管理人详细分析本基金投资者类型、投资者结构、投资者风险偏好和历史申购与赎回数据，审慎评估不同市场环境可能带来的投资者赎回需求，制定了健全有效的流动性风险压力测试方法。当市场环境或投资者结构发生变化时，及时调整基金投资策略，预留充足现金头寸、确保基金组合资产的变现能力与投资者赎回需求的匹配与平衡。

如果遇到极端市场情形或发生巨额赎回情形，公司将采取本基金合同约定的巨额赎回申请处

理方式及其他各类流动性风险管理工具，控制极端情况下潜在流动性风险。

6.4.13.4 市场风险

利率风险是指利率变动引起组合中资产特别是债券投资的市场价格变动，从而影响基金投资收益的风险。

本基金管理人定期对组合中债券投资部分面临的利率风险进行监控分析，并通过调整投资组合的久期等方法对上述利率风险进行管理。

6.4.13.4.1 利率风险

本基金本报告期末未持有债券投资，因此市场利率的变动对于本基金资产净值无重大影响。

6.4.13.4.1.1 利率风险敞口

单位：人民币元

本期末 2025 年 6 月 30 日	1 年以内	1-5 年	5 年以上	不计息	合计
资产					
货币资金	388,673.08	-	-	-	388,673.08
结算备付金	28,374,428.45	-	-	-	28,374,428.45
交易性金融资产	-	-	-	146,953,674.50	146,953,674.50
应收股利	-	-	-	24,156.53	24,156.53
应收申购款	-	-	-	3,214.29	3,214.29
资产总计	28,763,101.53	-	-	146,981,045.32	175,744,146.85
负债					
应付赎回款	-	-	-	96,053.81	96,053.81
应付管理人报酬	-	-	-	165,514.34	165,514.34
应付托管费	-	-	-	27,585.71	27,585.71
应付清算款	-	-	-	902,587.89	902,587.89
应付销售服务费	-	-	-	6,624.61	6,624.61
其他负债	-	-	-	131,310.68	131,310.68
负债总计	-	-	-	1,329,677.04	1,329,677.04
利率敏感度缺口	28,763,101.53	-	-	145,651,368.28	174,414,469.81
上年度末 2024 年 12 月 31 日	1 年以内	1-5 年	5 年以上	不计息	合计
资产					
货币资金	3,892,338.99	-	-	-	3,892,338.99
结算备付金	16,593,248.25	-	-	-	16,593,248.25
交易性金融资产	-	-	-	151,455,919.78	151,455,919.78
应收申购款	-	-	-	225.60	225.60
资产总计	20,485,587.24	-	-	151,456,145.38	171,941,732.62
负债					
应付赎回款	-	-	-	179,116.42	179,116.42
应付管理人报酬	-	-	-	184,882.44	184,882.44

应付托管费	-	-	-	30,813.75	30,813.75
应付销售服务费	-	-	-	7,499.06	7,499.06
其他负债	-	-	-	168,000.00	168,000.00
负债总计	-	-	-	570,311.67	570,311.67
利率敏感度缺口	20,485,587.24	-	-	150,885,833.71	171,371,420.95

注：表中所示为本基金资产及负债的账面价值，并按照合约规定的利率重新定价日或到期日孰早者予以分类。

6.4.13.4.1.2 利率风险的敏感性分析

本基金本报告期末未持有债券投资，因此市场利率的变动对于本基金资产净值无重大影响。

6.4.13.4.2 外汇风险

外汇风险是指金融工具的公允价值或未来现金流量因外汇汇率变动而发生波动的风险。本基金持有以非记账本位币人民币计价的资产和负债，因此存在相应的外汇风险。本基金的基金管理人每日对本基金的外汇头寸进行监控。

6.4.13.4.2.1 外汇风险敞口

单位：人民币元

项目	本期末 2025 年 6 月 30 日			
	美元 折合人民币	港币 折合人民币	其他币种 折合人民币	合计
以外币计价的资产				
货币资金	-	-	-	-
结算备付金	-	-	-	-
存出保证金	-	-	-	-
交易性金融资产	-	3,799,183.70	-	3,799,183.70
衍生金融资产	-	-	-	-
债权投资	-	-	-	-
应收股利	-	-	-	-
应收申购款	-	-	-	-
应收清算款	-	-	-	-
其他资产	-	-	-	-
资产合计	-	3,799,183.70	-	3,799,183.70

以外币计价的负债				
应付清算款	-	-	-	-
应付赎回款	-	-	-	-
应付管理人报酬	-	-	-	-
应付托管费	-	-	-	-
应付销售服务费	-	-	-	-
应付投资顾问费	-	-	-	-
其他负债	-	-	-	-
负债合计	-	-	-	-
资产负债表外汇风险敞口净额	-	3,799,183.70	-	3,799,183.70
项目	上年度末 2024 年 12 月 31 日			
	美元折合人民币	港币折合人民币	其他币种折合人民币	合计
以外币计价的资产				
货币资金	-	-	-	-
结算备付金	-	-	-	-
存出保证金	-	-	-	-
交易性金融资产	-	1,372,000.00	-	1,372,000.00
衍生金融资产	-	-	-	-
债权投资	-	-	-	-
应收股利	-	-	-	-
应收申购款	-	-	-	-
应收清算款	-	-	-	-
其他资产	-	-	-	-
资产合计	-	1,372,000.00	-	1,372,000.00
以外币计价的				

负债				
应付清算款	-	-	-	-
应付赎回款	-	-	-	-
应付管理人报酬	-	-	-	-
应付托管费	-	-	-	-
应付销售服务费	-	-	-	-
应付投资顾问费	-	-	-	-
其他负债	-	-	-	-
负债合计	-	-	-	-
资产负债表外汇风险敞口净额	-	1,372,000.00	-	1,372,000.00

6.4.13.4.2.2 外汇风险的敏感性分析

假设	固定其它市场变量，当港币兑人民币汇率上涨 1%		
	固定其它市场变量，当港币兑人民币汇率下跌 1%		
分析	相关风险变量的变动	对资产负债表日基金资产净值的影响金额（单位：人民币元）	
		本期末（2025 年 6 月 30 日）	上年度末（2024 年 12 月 31 日）
	基金净资产变动	37,991.84	13,720.00
	基金净资产变动	-37,991.84	-13,720.00

6.4.13.4.3 其他价格风险

市场价格风险是指基金所持金融工具的公允价值或未来现金流量因除市场利率和外汇汇率以外的市场价格因素变动而发生波动的风险。本基金主要投资于证券交易所上市或银行间同业市场交易的股票和债券，所面临的最大市场价格风险由所持有的金融工具的公允价值决定。本基金通过投资组合的分散化降低市场价格风险，并且本基金管理人每日对本基金所持有的证券价格实施监控。

本基金的投资范围为具有良好流动性的金融工具，包括国内依法发行上市的股票（包括创业板及其他中国证监会允许基金投资的股票、存托凭证）、内地与香港股票市场交易互联互通机制允许买卖的规定范围内的香港联合交易所上市的股票（以下简称“港股通标的股票”）、债券（包括

国内依法发行和上市交易的国债、央行票据、金融债、企业债、公司债、中期票据、短期融资券、超短期融资券、公开发行的次级债券、地方政府债券、可转换债券（含可分离交易可转债）、可交换债券及其他经中国证监会允许投资的债券）、资产支持证券、债券回购、银行存款、同业存单、货币市场工具、股指期货、国债期货、股票期权以及法律法规或中国证监会允许基金投资的其他金融工具（但须符合中国证监会相关规定）。如法律法规或监管机构以后允许基金投资其他品种，基金管理人在履行适当程序后，可以将其纳入投资范围。

本基金的投资组合比例为：本基金股票（含存托凭证）投资占基金资产的比例为 60%-95%，投资于本基金所界定的“专精特新”主题证券比例不低于非现金基金资产的 80%，港股通标的股票投资比例不超过全部股票资产的 50%；每个交易日日终在扣除股指期货合约、国债期货合约和股票期权合约需缴纳的交易保证金后，应当保持不低于基金资产净值 5%的现金或者到期日在一年以内的政府债券，其中，现金不包括结算备付金、存出保证金及应收申购款等。

本基金参与股指期货、国债期货和股票期权交易，应符合法律法规规定和基金合同约定的投资限制并遵守相关期货交易所的业务规则。

如法律法规或中国证监会变更投资品种的投资比例限制，基金管理人在履行适当程序后，可以调整上述投资品种的投资比例。

于 2025 年 06 月 30 日，本基金面临的整体市场价格风险列示如下：

6.4.13.4.3.1 其他价格风险敞口

金额单位：人民币元

项目	本期末 2025 年 6 月 30 日		上年度末 2024年12月31日	
	公允价值	占基金资产净值 比例（%）	公允价值	占基金资产净值 比例（%）
交易性金融资产—股票投资	146,953,674.50	84.26	151,455,919.78	88.38
交易性金融资产—基金投资	—	—	—	—
交易性金融资产—贵金属投资	—	—	—	—
衍生金融资产—权证投资	—	—	—	—
其他	—	—	—	—
合计	146,953,674.50	84.26	151,455,919.78	88.38

注：由于四舍五入的原因各项资产公允价值占基金资产净值的比例分项之和与合计可能有尾差。

6.4.13.4.3.2 其他价格风险的敏感性分析

假设	固定其它市场变量，当本基金基准上升 1%		
	固定其它市场变量，当本基金基准下跌 1%		
分析	相关风险变量的变动	对资产负债表日基金资产净值的影响金额（单位：人民币元）	
		本期末（2025 年 6 月 30 日）	上年度末（2024 年 12 月 31 日）
	1. 基金净资产变动	1,943,875.69	2,142,622.65
	2. 基金净资产变动	-1,943,875.69	-2,142,622.65

注：我们利用 CAPM 模型计算得到上述结果；其中，利用 2025 年 1 月 1 日以来基金日收益率与基金基准日收益率计算得到基金的 Beta 系数为 1.32。。

6.4.14 公允价值

6.4.14.1 金融工具公允价值计量的方法

公允价值计量结果所属的层次，由对公允价值计量整体而言具有重要意义的输入值所属的最低层次决定：

第一层次：相同资产或负债在活跃市场上未经调整的报价。

第二层次：除第一层次输入值外相关资产或负债直接或间接可观察的输入值。

第三层次：相关资产或负债的不可观察输入值。

6.4.14.2 持续的以公允价值计量的金融工具

6.4.14.2.1 各层次金融工具的公允价值

单位：人民币元

公允价值计量结果所属的层次	本期末 2025 年 6 月 30 日	上年度末 2024 年 12 月 31 日
第一层次	146,953,674.50	151,455,919.78
第二层次	-	-
第三层次	-	-
合计	146,953,674.50	151,455,919.78

6.4.14.2.2 公允价值所属层次间的重大变动

本基金以导致各层次之间转换的事项发生日为确认各层次之间转换的时点。

对于证券交易所上市的金融工具，若出现重大事项停牌、交易不活跃（包括涨跌停时的交易不活跃）、或属于非公开发行等情况，本基金不会于停牌日至交易恢复活跃日期间、交易不活跃期间及限售期间将相关金融工具的公允价值列入第一层次；并根据估值调整中采用的不可观察输入值对于公允价值的影响程度，确定相关金融工具的公允价值应属第二层次还是第三层次。

6.4.14.3 非持续的以公允价值计量的金融工具的说明

本基金于本期末及上年度末均未持有非持续的以公允价值计量的金融工具。

6.4.14.4 不以公允价值计量的金融工具的相关说明

本基金不以公允价值计量的金融资产和金融负债主要包括：货币资金、结算备付金、存出保证金、买入返售金融资产、卖出回购金融资产和其他各类应收应付款项等，其账面价值与公允价值相差很小。

6.4.15 有助于理解和分析会计报表需要说明的其他事项

无。

§ 7 投资组合报告

7.1 期末基金资产组合情况

金额单位：人民币元

序号	项目	金额	占基金总资产的比例（%）
1	权益投资	146,953,674.50	83.62
	其中：股票	146,953,674.50	83.62
2	基金投资	-	-
3	固定收益投资	-	-
	其中：债券	-	-
	资产支持证券	-	-
4	贵金属投资	-	-
5	金融衍生品投资	-	-
6	买入返售金融资产	-	-
	其中：买断式回购的买入返售金融资产	-	-
7	银行存款和结算备付金合计	28,763,101.53	16.37
8	其他各项资产	27,370.82	0.02
9	合计	175,744,146.85	100.00

注：由于四舍五入的原因报告期末基金资产组合各项金额占基金总资产的比例分项之和与合计可能有尾差。

7.2 报告期末按行业分类的股票投资组合

7.2.1 报告期末按行业分类的境内股票投资组合

金额单位：人民币元

代码	行业类别	公允价值（元）	占基金资产净值比例（%）
A	农、林、牧、渔业	-	-
B	采矿业	-	-
C	制造业	140,912,390.80	80.79
D	电力、热力、燃气及水生产和供应业	-	-
E	建筑业	-	-
F	批发和零售业	-	-
G	交通运输、仓储和邮政业	-	-
H	住宿和餐饮业	-	-
I	信息传输、软件和信息技术服务业	2,242,100.00	1.29
J	金融业	-	-
K	房地产业	-	-
L	租赁和商务服务业	-	-
M	科学研究和技术服务业	-	-
N	水利、环境和公共设施管理业	-	-
O	居民服务、修理和其他服务业	-	-
P	教育	-	-
Q	卫生和社会工作	-	-
R	文化、体育和娱乐业	-	-
S	综合	-	-
	合计	143,154,490.80	82.08

注：由于四舍五入的原因公允价值占基金资产净值的比例分项之和与合计可能有尾差。

7.2.2 报告期末按行业分类的港股通投资股票投资组合

行业类别	公允价值（人民币）	占基金资产净值比例（%）
基础材料	-	-
消费者非必需品	2,919,151.95	1.67
消费者常用品	-	-
能源	-	-
金融	-	-
医疗保健	-	-
工业	-	-
信息技术	-	-
电信服务	880,031.75	0.50
公用事业	-	-
房地产	-	-

合计	3,799,183.70	2.18
----	--------------	------

注：由于四舍五入的原因公允价值占基金资产净值的比例分项之和与合计可能有尾差。

7.3 期末按公允价值占基金资产净值比例大小排序的所有股票投资明细

金额单位：人民币元

序号	股票代码	股票名称	数量（股）	公允价值（元）	占基金资产净值比例（%）
1	688582	芯动联科	240,000	16,128,000.00	9.25
2	688522	纳睿雷达	204,400	10,469,368.00	6.00
3	688019	安集科技	45,500	6,906,900.00	3.96
4	300394	天孚通信	75,600	6,035,904.00	3.46
5	688300	联瑞新材	117,000	5,446,350.00	3.12
6	920106	林泰新材	45,000	4,822,650.00	2.77
7	688037	芯源微	38,749	4,153,892.80	2.38
8	600105	永鼎股份	500,000	4,045,000.00	2.32
9	688630	芯碁微装	50,000	3,968,500.00	2.28
10	301413	安培龙	50,000	3,822,500.00	2.19
11	688636	智明达	100,000	3,379,000.00	1.94
12	688376	美埃科技	90,000	3,354,300.00	1.92
13	300604	长川科技	70,000	3,143,700.00	1.80
14	688311	盟升电子	70,000	3,013,500.00	1.73
15	603809	豪能股份	195,000	2,983,500.00	1.71
16	832522	纳科诺尔	56,000	2,834,720.00	1.63
17	688798	艾为电子	40,000	2,728,000.00	1.56
18	603678	火炬电子	70,000	2,662,100.00	1.53
19	873593	鼎智科技	70,000	2,573,900.00	1.48
20	300395	菲利华	50,000	2,555,000.00	1.46
21	688120	华海清科	15,000	2,530,500.00	1.45
22	001339	智微智能	50,000	2,416,500.00	1.39
23	300857	协创数据	28,000	2,409,680.00	1.38
24	301392	汇成真空	20,000	2,384,200.00	1.37
25	603119	浙江荣泰	50,000	2,312,000.00	1.33
26	688768	容知日新	50,000	2,219,500.00	1.27
27	002997	瑞鹄模具	60,000	2,211,000.00	1.27
28	301160	翔楼新材	25,000	2,002,000.00	1.15
29	688552	航天南湖	50,000	1,995,500.00	1.14
30	688281	华秦科技	28,000	1,694,280.00	0.97
31	300855	图南股份	70,000	1,664,600.00	0.95
32	832225	利通科技	80,000	1,612,800.00	0.92
33	688122	西部超导	30,000	1,556,400.00	0.89
34	002414	高德红外	150,000	1,537,500.00	0.88
35	605111	新洁能	50,000	1,537,000.00	0.88
36	688433	华曙高科	40,000	1,470,000.00	0.84
37	02015	理想汽车-W	15,000	1,463,679.75	0.84

38	001288	运机集团	70,000	1,458,100.00	0.84
39	00175	吉利汽车	100,000	1,455,472.20	0.83
40	300820	英杰电气	30,000	1,375,500.00	0.79
41	688409	富创精密	24,600	1,353,246.00	0.78
42	831152	昆工科技	60,000	1,347,000.00	0.77
43	688682	霍莱沃	42,000	1,314,600.00	0.75
44	688010	福光股份	40,000	1,241,600.00	0.71
45	430510	丰光精密	50,000	1,189,500.00	0.68
46	834599	同力股份	50,000	1,070,000.00	0.61
47	688226	威腾电气	40,000	1,045,600.00	0.60
48	430300	辰光医疗	50,000	967,000.00	0.55
49	688279	峰昭科技	5,000	927,500.00	0.53
50	02400	心动公司	20,000	880,031.75	0.50
51	688084	晶品特装	10,000	880,000.00	0.50
52	603893	瑞芯微	5,000	759,300.00	0.44
53	833914	远航精密	20,000	612,200.00	0.35
54	688708	佳驰科技	10,000	552,900.00	0.32
55	832419	路斯股份	20,000	480,200.00	0.28

7.4 报告期内股票投资组合的重大变动

7.4.1 累计买入金额超出期初基金资产净值 2%或前 20 名的股票明细

金额单位：人民币元

序号	股票代码	股票名称	本期累计买入金额	占期初基金资产净值比例(%)
1	920106	林泰新材	4,118,368.97	2.40
2	600105	永鼎股份	3,134,979.00	1.83
3	001339	智微智能	2,665,389.00	1.56
4	603678	火炬电子	1,964,346.00	1.15
5	688072	拓荆科技	1,867,735.74	1.09
6	832522	纳科诺尔	1,788,923.72	1.04
7	688708	佳驰科技	1,723,640.13	1.01
8	301213	观想科技	1,715,190.00	1.00
9	832225	利通科技	1,649,449.52	0.96
10	600835	上海机电	1,559,745.00	0.91
11	001288	运机集团	1,530,010.00	0.89
12	002414	高德红外	1,496,158.90	0.87
13	300820	英杰电气	1,449,833.00	0.85
14	688010	福光股份	1,419,682.95	0.83
15	688395	正弦电气	1,367,591.94	0.80
16	688279	峰昭科技	1,349,133.24	0.79
17	831152	昆工科技	1,338,002.56	0.78
18	02015	理想汽车-W	1,335,572.76	0.78
19	301392	汇成真空	1,323,602.00	0.77
20	430510	丰光精密	1,267,981.22	0.74

7.4.2 累计卖出金额超出期初基金资产净值 2%或前 20 名的股票明细

金额单位：人民币元

序号	股票代码	股票名称	本期累计卖出金额	占期初基金资产净值比例(%)
1	688378	奥来德	6,672,844.28	3.89
2	688100	威胜信息	5,025,049.56	2.93
3	300188	国投智能	4,689,373.00	2.74
4	688582	芯动联科	4,068,502.31	2.37
5	300394	天孚通信	3,837,401.00	2.24
6	300236	上海新阳	3,539,133.00	2.07
7	603966	法兰泰克	2,599,966.00	1.52
8	301312	智立方	2,579,688.80	1.51
9	002025	航天电器	2,408,621.00	1.41
10	688522	纳睿雷达	2,070,137.14	1.21
11	600835	上海机电	2,017,764.00	1.18
12	605111	新洁能	1,896,677.00	1.11
13	301413	安培龙	1,864,105.00	1.09
14	688300	联瑞新材	1,840,294.95	1.07
15	300474	景嘉微	1,762,879.00	1.03
16	301213	观想科技	1,714,129.00	1.00
17	688368	晶丰明源	1,674,028.85	0.98
18	300545	联得装备	1,546,523.00	0.90
19	688072	拓荆科技	1,539,384.45	0.90
20	688433	华曙高科	1,506,002.77	0.88

7.4.3 买入股票的成本总额及卖出股票的收入总额

单位：人民币元

买入股票成本（成交）总额	49,014,134.79
卖出股票收入（成交）总额	79,461,100.92

7.5 期末按债券品种分类的债券投资组合

本基金本报告期末未持有债券。

7.6 期末按公允价值占基金资产净值比例大小排序的前五名债券投资明细

本基金本报告期末未持有债券。

7.7 期末按公允价值占基金资产净值比例大小排序的所有资产支持证券投资明细

本基金本报告期末未持有资产支持证券。

7.8 报告期末按公允价值占基金资产净值比例大小排序的前五名贵金属投资明细

本基金本报告期末未持有贵金属。

7.9 期末按公允价值占基金资产净值比例大小排序的前五名权证投资明细

本基金本报告期末未持有权证。

7.10 本基金投资股指期货的投资政策

基金参与股指期货交易，应当根据风险管理的原则，以套期保值为目的。通过对股票现货和股指期货市场运行趋势的研究，结合股指期货定价模型，采用估值合理、流动性好、交易活跃的期货合约，对本基金投资组合进行及时、有效地调整和优化，提高投资组合的运作效率。

7.11 报告期末本基金投资的国债期货交易情况说明

7.11.1 本期国债期货投资政策

基金参与国债期货交易，应当根据风险管理的原则，以套期保值为目的。国债期货作为利率衍生品的一种，有助于管理债券组合的久期、流动性和风险水平。管理人将按照相关法律法规的规定，结合对宏观经济形势和政策趋势的判断、对债券市场进行定性和定量分析。本基金构建量化分析体系，对国债期货和现货基差、国债期货的流动性、波动水平、套期保值的有效性等指标进行跟踪监控，在严控风险的基础上，力求实现基金资产的长期稳健增值。

7.11.2 本期国债期货投资评价

本基金本报告期末未持有国债期货。

7.12 投资组合报告附注

7.12.1 基金投资的前十名证券的发行主体本期是否出现被监管部门立案调查，或在报告编制日前一年内受到公开谴责、处罚的情形

本报告期内基金投资的前十名证券的发行主体无被监管部门立案调查，无在报告编制日前一年内受到公开谴责、处罚。

7.12.2 基金投资的前十名股票是否超出基金合同规定的备选股票库

基金投资的前十名股票，均为基金合同规定备选股票库之内股票。

7.12.3 期末其他各项资产构成

单位：人民币元

序号	名称	金额
1	存出保证金	-
2	应收清算款	-
3	应收股利	24,156.53
4	应收利息	-
5	应收申购款	3,214.29
6	其他应收款	-
7	待摊费用	-
8	其他	-
9	合计	27,370.82

7.12.4 期末持有的处于转股期的可转换债券明细

本基金本报告期末未持有处于转股期的可转换债券。

7.12.5 期末前十名股票中存在流通受限情况的说明

本基金本报告期末前十名股票中不存在流通受限的情况。

7.12.6 投资组合报告附注的其他文字描述部分

无。

§ 8 基金份额持有人信息

8.1 期末基金份额持有人户数及持有人结构

份额单位：份

份额级别	持有人 户数 (户)	户均持有的基 金份额	持有人结构			
			机构投资者		个人投资者	
			持有份额	占总份 额比例 (%)	持有份额	占总 份额 比例 (%)
中邮专精特新一年持有期混合 A	6,115	29,951.97	0.00	0.00	183,156,297.02	100.00
中邮专精特新一年持有期混合 C	650	25,022.20	0.00	0.00	16,264,430.66	100.00
合计	6,765	29,478.30	0.00	0.00	199,420,727.68	100.00

8.2 期末基金管理人的从业人员持有本基金的情况

项目	份额级别	持有份额总数（份）	占基金总份额比例（%）
基金管理人所有从业人员持有本基金	中邮专精特新一年持有期混合 A	109.89	0.00
	中邮专精特新一年持有期混合 C	0.00	0.00
	合计	109.89	0.00

8.3 期末基金管理人的从业人员持有本开放式基金份额总量区间情况

项目	份额级别	持有基金份额总量的数量区间（万份）
本公司高级管理人员、基金投资和研究部门负责人持有本开放式基金	中邮专精特新一年持有期混合 A	0
	中邮专精特新一年持有期混合 C	0
	合计	0
本基金基金经理持有本开放式基金	中邮专精特新一年持有期混合 A	0
	中邮专精特新一年持有期混合 C	0
	合计	0

§ 9 开放式基金份额变动

单位：份

项目	中邮专精特新一年持有期混合 A	中邮专精特新一年持有期混合 C
基金合同生效日 （2022 年 9 月 14 日） 基金份额总额	383,061,099.36	34,590,000.58
本报告期期初基金份额总额	207,099,127.18	18,600,438.77
本报告期基金总申购份额	216,975.41	141,432.48
减：本报告期基金总赎回份额	24,159,805.57	2,477,440.59
本报告期基金拆分变动份额	-	-
本报告期期末基金份额总额	183,156,297.02	16,264,430.66

§ 10 重大事件揭示

10.1 基金份额持有人大会决议

本报告期末未召开基金份额持有人大会。

10.2 基金管理人、基金托管人的专门基金托管部门的重大人事变动

本报告期内，本基金管理人、托管人的专门基金托管部门无重大人事变动。

10.3 涉及基金管理人、基金财产、基金托管业务的诉讼

本报告期内，无涉及本基金管理人、基金财产、基金托管业务的诉讼。

10.4 基金投资策略的改变

本报告期本基金投资策略没有改变。

10.5 为基金进行审计的会计师事务所情况

报告期内未改聘为本基金进行审计的会计师事务所。

10.6 管理人、托管人及其高级管理人员受稽查或处罚等情况

10.6.1 管理人及其高级管理人员受稽查或处罚等情况

本报告期管理人及其高级管理人员无受稽查或处罚情况。

10.6.2 托管人及其高级管理人员受稽查或处罚等情况

本报告期内，本基金托管人的托管业务部门及其相关高级管理人员无受稽查或处罚等情况。

10.7 基金租用证券公司交易单元的有关情况

10.7.1 基金租用证券公司交易单元进行股票投资及佣金支付情况

金额单位：人民币元

券商名称	交易单元数量	股票交易		应支付该券商的佣金		备注
		成交金额	占当期股票成交总额的比例 (%)	佣金	占当期佣金总量的比例 (%)	
天风证券	3	128,475,235.71	100.00	56,742.44	100.00	-

10.7.2 基金租用证券公司交易单元进行其他证券投资的情况

金额单位：人民币元

券商名称	债券交易		债券回购交易		权证交易	
	成交金额	占当期债券成交总额的比例 (%)	成交金额	占当期债券回购成交总额的比例 (%)	成交金额	占当期权证成交总额的比例 (%)
天风证券	-	-	-	-	-	-

10.8 其他重大事件

序号	公告事项	法定披露方式	法定披露日期
1	中邮专精特新一年持有期混合型证券	规定媒介	2025 年 1 月 22 日

	投资基金 2024 年第 4 季度报告		
2	中邮专精特新一年持有期混合型证券投资基金 2024 年年度报告	规定媒介	2025 年 3 月 28 日
-	中邮专精特新一年持有期混合型证券投资基金 2025 年第 1 季度报告	规定媒介	2025 年 04 月 22 日

注：规定媒介指中国证监会规定的用以进行信息披露的全国性报刊及规定互联网网站等媒介。

§ 11 影响投资者决策的其他重要信息

11.1 报告期内单一投资者持有基金份额比例达到或超过 20%的情况

无。

11.2 影响投资者决策的其他重要信息

无。

§ 12 备查文件目录

12.1 备查文件目录

- 1. 中国证监会批准中邮专精特新一年持有期混合型证券投资基金募集的文件
- 2. 《中邮专精特新一年持有期混合型证券投资基金基金合同》
- 3. 《中邮专精特新一年持有期混合型证券投资基金托管协议》
- 4. 《中邮专精特新一年持有期混合型证券投资基金招募说明书》
- 5. 基金管理人业务资格批件、营业执照
- 6. 基金托管人业务资格批件、营业执照
- 7. 报告期内基金管理人在规定媒介上披露的各项公告

12.2 存放地点

基金管理人或基金托管人的住所。

12.3 查阅方式

投资者可于营业时间查阅，或登陆基金管理人网站查阅。

投资者可在营业时间免费查阅。也可在支付工本费后，在合理时间内取得上述文件的复印件。

投资者对本报告书如有疑问，可咨询基金管理人中邮创业基金管理股份有限公司。

客户服务中心电话：010-58511618 400-880-1618

基金管理人网址：www.postfund.com.cn

中邮创业基金管理股份有限公司

2025 年 8 月 29 日