

# 长城数字经济混合型证券投资基金 2025 年中期报告

2025 年 6 月 30 日

基金管理人：长城基金管理有限公司

基金托管人：中国建设银行股份有限公司

送出日期：2025 年 8 月 29 日

## § 1 重要提示及目录

### 1.1 重要提示

基金管理人的董事会、董事保证本报告所载资料不存在虚假记载、误导性陈述或重大遗漏，并对其内容的真实性、准确性和完整性承担个别及连带的法律责任。本中期报告已经三分之二以上独立董事签字同意，并由董事长签发。

基金托管人中国建设银行股份有限公司根据本基金合同规定，于 2025 年 08 月 28 日复核了本报告中的财务指标、净值表现、利润分配情况、财务会计报告、投资组合报告等内容，保证复核内容不存在虚假记载、误导性陈述或者重大遗漏。

基金管理人承诺以诚实信用、勤勉尽责的原则管理和运用基金资产，但不保证基金一定盈利。

基金的过往业绩并不代表其未来表现。投资有风险，投资者在作出投资决策前应仔细阅读本基金的招募说明书及其更新。

本报告中财务资料未经审计。

本报告期自 2025 年 01 月 01 日起至 2025 年 06 月 30 日止。

## 1.2 目录

<b>§ 1 重要提示及目录</b>	<b>2</b>
1.1 重要提示	2
1.2 目录	3
<b>§ 2 基金简介</b>	<b>5</b>
2.1 基金基本情况	5
2.2 基金产品说明	5
2.3 基金管理人和基金托管人	6
2.4 信息披露方式	7
2.5 其他相关资料	7
<b>§ 3 主要财务指标和基金净值表现</b>	<b>7</b>
3.1 主要会计数据和财务指标	7
3.2 基金净值表现	8
<b>§ 4 管理人报告</b>	<b>10</b>
4.1 基金管理人及基金经理情况	10
4.2 管理人对报告期内本基金运作合规守信情况的说明	11
4.3 管理人对报告期内公平交易情况的专项说明	11
4.4 管理人对报告期内基金的投资策略和业绩表现的说明	11
4.5 管理人对宏观经济、证券市场及行业走势的简要展望	13
4.6 管理人对报告期内基金估值程序等事项的说明	14
4.7 管理人对报告期内基金利润分配情况的说明	15
4.8 报告期内管理人对本基金持有人数或基金资产净值预警情形的说明	15
<b>§ 5 托管人报告</b>	<b>15</b>
5.1 报告期内本基金托管人合规守信情况声明	15
5.2 托管人对报告期内本基金投资运作合规守信、净值计算、利润分配等情况的说明	15
5.3 托管人对本中期报告中财务信息等内容真实、准确和完整发表意见	15
<b>§ 6 半年度财务会计报告（未经审计）</b>	<b>16</b>
6.1 资产负债表	16
6.2 利润表	17
6.3 净资产变动表	18
6.4 报表附注	20
<b>§ 7 投资组合报告</b>	<b>45</b>
7.1 期末基金资产组合情况	45
7.2 报告期末按行业分类的股票投资组合	46
7.3 期末按公允价值占基金资产净值比例大小排序的所有股票投资明细	47
7.4 报告期内股票投资组合的重大变动	49
7.5 期末按债券品种分类的债券投资组合	53
7.6 期末按公允价值占基金资产净值比例大小排序的前五名债券投资明细	54
7.7 期末按公允价值占基金资产净值比例大小排序的所有资产支持证券投资明细	54
7.8 报告期末按公允价值占基金资产净值比例大小排序的前五名贵金属投资明细	54

7.9 期末按公允价值占基金资产净值比例大小排序的前五名权证投资明细 .....	54
7.10 本基金投资股指期货的投资政策 .....	54
7.11 报告期末本基金投资的国债期货交易情况说明 .....	54
7.12 投资组合报告附注 .....	54
<b>§ 8 基金份额持有人信息 .....</b>	<b>55</b>
8.1 期末基金份额持有人户数及持有人结构 .....	55
8.2 期末基金管理人的从业人员持有本基金的情况 .....	56
8.3 期末基金管理人的从业人员持有本开放式基金份额总量区间情况 .....	56
<b>§ 9 开放式基金份额变动 .....</b>	<b>56</b>
<b>§ 10 重大事件揭示 .....</b>	<b>57</b>
10.1 基金份额持有人大会决议 .....	57
10.2 基金管理人、基金托管人的专门基金托管部门的重大人事变动 .....	57
10.3 涉及基金管理人、基金财产、基金托管业务的诉讼 .....	57
10.4 基金投资策略的改变 .....	57
10.5 为基金进行审计的会计师事务所情况 .....	57
10.6 管理人、托管人及其高级管理人员受稽查或处罚等情况 .....	57
10.7 基金租用证券公司交易单元的有关情况 .....	58
10.8 其他重大事件 .....	63
<b>§ 11 影响投资者决策的其他重要信息 .....</b>	<b>63</b>
11.1 报告期内单一投资者持有基金份额比例达到或超过 20%的情况 .....	63
11.2 影响投资者决策的其他重要信息 .....	64
<b>§ 12 备查文件目录 .....</b>	<b>64</b>
12.1 备查文件目录 .....	64
12.2 存放地点 .....	65
12.3 查阅方式 .....	65

§ 2 基金简介

2.1 基金基本情况

基金名称	长城数字经济混合型证券投资基金	
基金简称	长城数字经济混合	
基金主代码	016507	
基金运作方式	契约型开放式	
基金合同生效日	2023 年 1 月 19 日	
基金管理人	长城基金管理有限公司	
基金托管人	中国建设银行股份有限公司	
报告期末基金份 额总额	240,668,327.58 份	
基金合同存续期	不定期	
下属分级基金的基 金简称	长城数字经济混合 A	长城数字经济混合 C
下属分级基金的交 易代码	016507	016508
报告期末下属分级 基金的份额总额	166,683,651.03 份	73,984,676.55 份

2.2 基金产品说明

投资目标	本基金重点投资数字经济主题相关上市公司，在控制风险的前提下，力争获得超越业绩比较基准的投资回报。
投资策略	<p>1、大类资产配置策略</p> <p>本基金通过对宏观经济环境、政策形势、证券市场走势的综合分析，主动判断市场时机，进行积极的资产配置，合理确定基金在股票、债券等各类资产类别上的投资比例，并随着各类资产风险收益特征的相对变化，适时进行动态调整。</p> <p>2、股票投资策略</p> <p>（1）主题界定</p> <p>本基金所指的数字经济由数字经济产业领域涉及的数字基础设施、数据要素与数字产业化、产业数字化转型与公共服务数字化、数字关键技术组成。《十四五数字经济发展规划》、《“十四五”信息化和工业化深度融合发展规划》提出发展数字经济、通过数字化推动制造强国的目标，以数据为关键要素，以数字技术与实体经济深度融合为主线，加强数字基础设施建设，完善数字经济治理体系，协同推进数字产业化和产业数字化，赋能传统产业转型升级，培育新产业新业态新模式，不断做强做优做大我国数字经济，为构建数字中国提供有力支撑。数字经济将迈向全面扩展期，数字经济核心产业增加值占 GDP 比重将不断提升。具体来讲，数字经济所涉及的上市公司主要分布在下述几个细分领域：</p> <p>1）数字产业化，主要包括数字经济运行的基础设施以及在此基础上运行的应用和平台经济相关产业链。本基金投资的数字经济</p>

	<p>运行的基础设施主要分布于申万一级行业中的电子、计算机、通信；应用和平台经济主要分布于申万一级行业中的传媒、非银金融。</p> <p>2) 产业数字化，主要指被数字技术深度改造升级带来的产出增加和效率提升的传统行业，具体包括智慧交通、智慧物流、智慧能源、智慧医疗、智慧农业、智慧制造、智慧建筑，通过“上云用数赋智”推动数据赋能全产业链协同转型。本基金投资的产业数字化转型行业主要分布于申万一级行业中的汽车、交通运输、电力设备、公用事业、环保、医药生物、农林牧渔、机械设备、轻工制造、家用电器、建筑装饰和服务于电子、通信、计算机及汽车行业的基础化工、有色金属。</p> <p>3、债券投资策略</p> <p>在大类资产配置基础上，本基金通过综合分析宏观经济形势、财政政策、货币政策、债券市场券种供求关系及资金供求关系，主动判断市场利率变化趋势，确定和动态调整固定收益类资产的平均久期及债券资产配置。本基金具体债券投资策略包括久期管理策略、收益率曲线策略、个券选择策略、可转换债券投资策略、债券回购杠杆策略等。</p> <p>4、股指期货投资策略本基金将根据风险管理的原则，以套期保值为目的，在风险可控的前提下，本着谨慎原则，参与股指期货的投资，以管理投资组合的系统性风险，改善组合的风险收益特性。</p> <p>5、国债期货投资策略本基金投资于国债期货，以套期保值为目的，以合理管理债券组合的久期、流动性和风险水平。</p> <p>6、资产支持证券投资策略本基金将通过对资产支持证券基础资产及结构设计的研究，结合多种定价模型，根据基金资产组合情况适度进行资产支持证券的投资。</p>
业绩比较基准	中证沪港深数字经济主题指数收益率×80%+中债综合财富指数收益率×20%
风险收益特征	本基金是混合型基金，其预期收益及风险水平低于股票型基金，高于债券型基金与货币市场基金。本基金可投资港股通标的股票，需承担因港股市场投资环境、投资标的、市场制度以及交易规则等差异带来的特有风险。

2.3 基金管理人和基金托管人

项目		基金管理人	基金托管人
名称		长城基金管理有限公司	中国建设银行股份有限公司
信息披露负责人	姓名	祝函	王小飞
	联系电话	0755-29279006	021-60637103
	电子邮箱	zhuhan@ccfund.com.cn	wangxiaofei.zh@ccb.com
客户服务电话		400-8868-666	021-60637228
传真		0755-29279000	021-60635778
注册地址		深圳市福田区莲花街道福新社区鹏程一路9号广电金融中心36层DEF单元、38层、39层	北京市西城区金融大街25号

办公地址	深圳市福田区莲花街道福新社区鹏程一路 9 号广电金融中心 36 层、38 层、39 层	北京市西城区闹市口大街 1 号院 1 号楼
邮政编码	518046	100033
法定代表人	王军	张金良

2.4 信息披露方式

本基金选定的信息披露报纸名称	证券时报
登载基金中期报告正文的管理人互联网网址	www.ccfund.com.cn
基金中期报告备置地点	基金管理人及基金托管人住所

2.5 其他相关资料

项目	名称	办公地址
注册登记机构	长城基金管理有限公司	深圳市福田区莲花街道福新社区鹏程一路 9 号广电金融中心 36 层、38 层、39 层

§ 3 主要财务指标和基金净值表现

3.1 主要会计数据和财务指标

金额单位：人民币元

3.1.1 期间数 据和指标	报告期(2025 年 1 月 1 日-2025 年 6 月 30 日)	
	长城数字经济混合 A	长城数字经济混合 C
本期已实现收益	-9,783,426.86	-12,912,783.44
本期利润	3,651,000.66	-17,370,767.50
加权平均基金份 额本期利润	0.0215	-0.1621
本期加权平均净 值利润率	2.47%	-18.86%
本期基金份额净 值增长率	3.19%	2.88%
3.1.2 期末数 据和指标	报告期末(2025 年 6 月 30 日)	
期末可供分配利 润	-32,369,384.92	-15,227,137.10
期末可供分配基 金份额利润	-0.1942	-0.2058

期末基金资产净值	147,019,358.02	64,293,212.33
期末基金份额净值	0.8820	0.8690
3.1.3 累计期末指标	报告期末(2025 年 6 月 30 日)	
基金份额累计净值增长率	-11.80%	-13.10%

注：①本期已实现收益指基金本期利息收入、投资收益、其他收入（不含公允价值变动收益）扣除相关费用和信用减值损失后的余额，本期利润为本期已实现收益加上本期公允价值变动收益。

②上述基金业绩指标不包括持有人交易基金的各项费用，计入费用后实际收益水平要低于所列数字。

③“期末可供分配利润”的计算方法采用期末资产负债表中未分配利润与未分配利润中已实现部分的孰低数。

3.2 基金净值表现

3.2.1 基金份额净值增长率及其与同期业绩比较基准收益率的比较

长城数字经济混合 A

阶段	份额净值增长率①	份额净值增长率标准差②	业绩比较基准收益率③	业绩比较基准收益率标准差④	①—③	②—④
过去一个月	10.53%	1.20%	3.44%	0.96%	7.09%	0.24%
过去三个月	0.77%	1.99%	-1.16%	1.75%	1.93%	0.24%
过去六个月	3.19%	2.09%	9.88%	1.78%	-6.69%	0.31%
过去一年	15.67%	2.18%	47.32%	1.77%	-31.65%	0.41%
过去三年	-	-	-	-	-	-
自基金合同生效起至今	-11.80%	1.82%	25.68%	1.48%	-37.48%	0.34%

长城数字经济混合 C

阶段	份额净值增长率①	份额净值增长率标准差②	业绩比较基准收益率③	业绩比较基准收益率标准差④	①—③	②—④
过去一个月	10.48%	1.21%	3.44%	0.96%	7.04%	0.25%
过去三个月	0.61%	1.99%	-1.16%	1.75%	1.77%	0.24%



过去六个月	2.88%	2.09%	9.88%	1.78%	-7.00%	0.31%
过去一年	14.96%	2.18%	47.32%	1.77%	- 32.36%	0.41%
过去三年	-	-	-	-	-	-
自基金合同生效 起至今	-13.10%	1.82%	25.68%	1.48%	- 38.78%	0.34%

### 3.2.2 自基金合同生效以来基金份额累计净值增长率变动及其与同期业绩比较基准收益率变动的比较

长城数字经济混合A累计净值增长率与同期业绩比较基准收益率的历史走势对比图

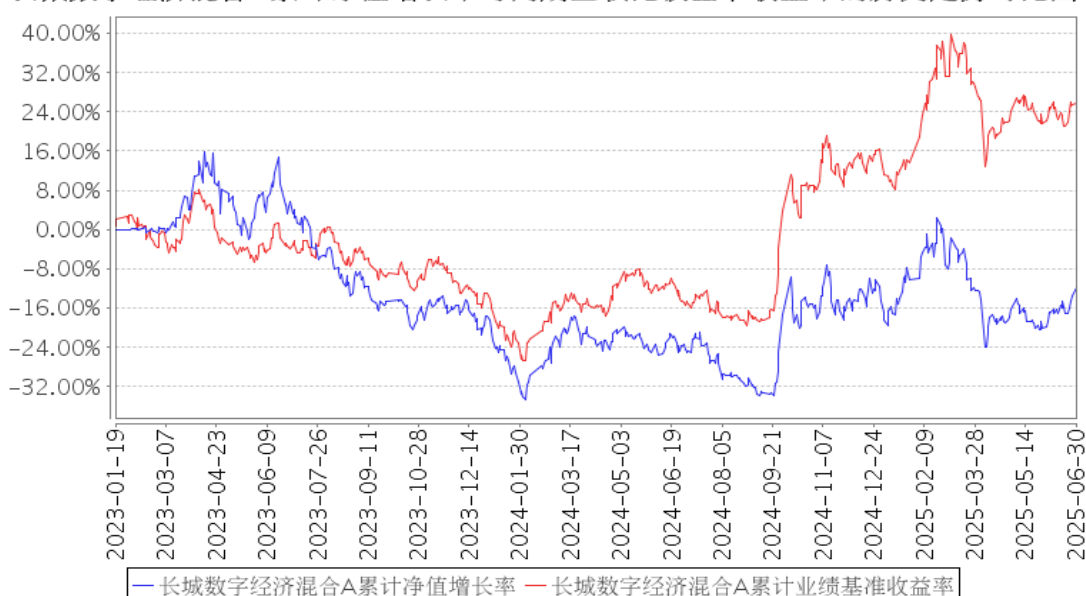

长城数字经济混合C累计净值增长率与同期业绩比较基准收益率的历史走势对比图

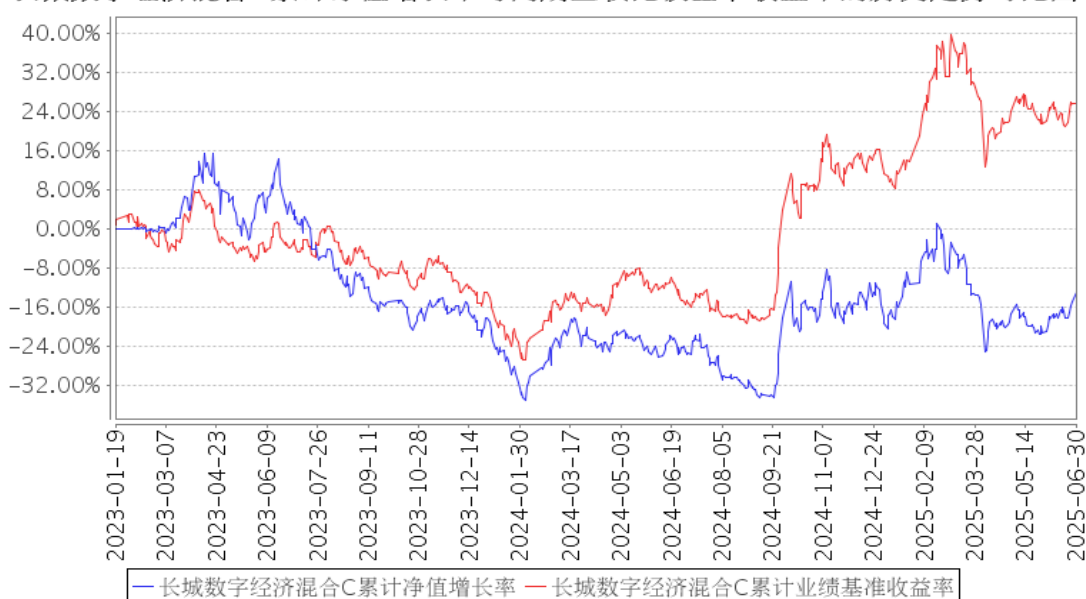

注：①本基金合同规定本基金的投资组合比例为：本基金投资组合中股票投资比例为基金资产的

60%-95%，其中投资于本基金界定的数字经济主题相关股票的比例不低于非现金基金资产的 80%；其中投资于港股通标的股票的比例不超过股票资产的 50%；每个交易日日终在扣除股指期货、国债期货合约需缴纳的交易保证金后，保持现金或者到期日在一年以内的政府债券不低于基金资产净值的 5%，其中，现金不包括结算备付金、存出保证金、应收申购款等。

②本基金的建仓期为自基金合同生效之日起六个月内，建仓期满时，各项资产配置比例符合基金合同约定。

§ 4 管理人报告

4.1 基金管理人及基金经理情况

4.1.1 基金管理人及其管理基金的经验

长城基金管理有限公司（以下简称“公司”）成立于 2001 年 12 月 27 日，是经中国证监会批准设立的第十五家公募基金管理公司，由长城证券有限责任公司（现长城证券股份有限公司）、东方证券有限责任公司（现东方证券股份有限公司）、中原信托投资有限公司（现中原信托有限公司）、西北证券有限责任公司和天津北方国际信托投资公司（现北方国际信托股份有限公司）共同出资设立，初始注册资本为人民币壹亿元。

2007 年 5 月 21 日，经中国证监会批准，公司股权结构变更为长城证券股份有限公司（47.059%）、东方证券股份有限公司（17.647%）、北方国际信托股份有限公司（17.647%）和中原信托有限公司（17.647%），该股权结构稳定不变至今。2007 年 10 月 12 日，经中国证监会批准，公司注册资本增至人民币壹亿伍仟万元。

公司具有基金管理资格证书、特定（定向）客户资产管理业务资格、受托管理保险资金业务资格、合格境内机构投资者（QDII）资格、公募 REITs 业务资质等。截至 2025 年 6 月 30 日，公司旗下共管理 114 只开放式基金，产品线涵盖货币型、债券型、混合型、股票型、指数型、养老 FOF 以及 QDII 等各个类型，曾多次获得金牛奖、英华奖、明星基金奖等业内大奖。

4.1.2 基金经理（或基金经理小组）及基金经理助理简介

姓名	职务	任本基金的基金经理（助理）期限		证券从业年限	说明
		任职日期	离任日期		
韩林	本基金的基金经理	2023 年 1 月 19 日	-	15 年	男，中国籍，硕士。2010 年 6 月-2013 年 8 月曾就职于兴业证券股份有限公司任研究员，2013 年 9 月-2021 年 7 月曾就职于农银汇理基金管理有限公司，历任研究员（2013 年 9 月-2015 年 7 月）、基金经理（2015 年 7 月-2021 年 7 月），2021 年

					8 月加入长城基金管理有限公司。自 2021 年 11 月至今任“长城价值成长六个月持有期混合型证券投资基金”基金经理，自 2023 年 1 月至今任“长城数字经济混合型证券投资基金”基金经理，自 2023 年 2 月至今任“长城安心回报混合型证券投资基金”基金经理，自 2023 年 5 月至今任“长城创新成长混合型证券投资基金”基金经理。
--	--	--	--	--	---

注：①上述任职日期、离任日期根据公司做出决定的任免日期填写。

②证券从业年限的计算方式遵从从业人员的相关规定。

4.1.3 期末兼任私募资产管理计划投资经理的基金经理同时管理的产品情况

注：无。

4.2 管理人对报告期内本基金运作合规守信情况的说明

本报告期内，本基金管理人严格遵守了《证券投资基金法》、基金合同和其他有关法律法规的规定，以诚实信用、勤勉尽责的原则管理和运用基金资产，在控制和防范风险的前提下，为基金份额持有人谋求最大的利益，未出现投资违反法律法规、基金合同约定和相关规定的情况，无因公司未勤勉尽责或操作不当而导致基金财产损失的情况，不存在损害基金份额持有人利益的行为。

4.3 管理人对报告期内公平交易情况的专项说明

4.3.1 公平交易制度的执行情况

报告期内，本基金管理人严格执行了相关法律法规和公司制度的规定，不同投资者的利益得到了公平对待。

本基金管理人严格控制不同投资组合之间的同日反向交易，对同向交易的价差进行事后分析，并对基金经理兼任投资经理的组合执行更长周期的交易价差分析，定期出具公平交易稽核报告。本报告期报告认为，本基金管理人旗下投资组合的同向交易价差均在合理范围内，结果符合相关政策法规和公司制度的规定。

4.3.2 异常交易行为的专项说明

报告期内未发现本基金存在异常交易行为，没有出现基金参与的交易所公开竞价同日反向交易成交较少的单边交易量超过该证券当日成交量的 5% 的现象。

4.4 管理人对报告期内基金的投资策略和业绩表现的说明

4.4.1 报告期内基金投资策略和运作分析

2025 年 1 季度之初 A 股市场整体呈现震荡调整态势，1 月主要指数多数收跌。风格上，成长优于价值，小盘优于大盘。月初市场震荡下跌，伴随成交量的快速萎缩，市场一度担忧融资盘杠

杆问题但实际风险有限。月中起市场逐渐企稳，伴随着 24 年业绩预告风险逐步靴子落地，以及科技产业趋势层面部分行业出现了积极进展，市场逐渐走出了结构性行情，科技类主题活跃。外部环境看，美元指数和美债收益率高位回摆，人民币汇率出现小幅修复，中美领导人电话沟通交流等构成部分边际改善，市场风险偏好有一定恢复。我们判断市场整体风险可控，更多精力放在积极把握产业趋势带来的投资机会，在此期间增加了对 AI 端侧算力、AI 应用、智能驾驶等方向的配置，取得了一定的相对收益。季度中期市场呈现放量上涨态势。2 月期间美元指数、美股和美债收益率集体走弱，离岸人民币汇率升值，人民币权益类资产（A、H 和中概股）集体走强。2 月进入业绩真空期，并开始发酵两会政策预期，市场迎来经典的“春季攻势”的时间窗口。随着国内大模型的进步，尤其是 DeepSeek 实力破圈，引发产业界对 AI 应用落地的期待，资金大量流入相关板块。Deepseek 大模型、宇树科技人形机器人为代表的中国科技产品在全世界受到关注，对于海外投资者来说，亦增强对中国科技股乃至整个中国资产的信心。我们在此期间增加了对云计算、恒生科技、AI 应用等方向的配置，取得了一定的绝对收益。3 月中上旬市场持续上行。国内两会召开，政策层面延续了去年底以来的框架思路，宏观经济层面也显示了缓慢复苏的迹象。相对而言，海外特别是美国因为特朗普政府政策不确定性造成了美股市场的波动加大。海外投资者给予中国资产以“确定性溢价”，“东升西落”等叙事有所传播演绎，AH 股估值得到了修复机会。3 月中下旬，时间进入年报季报披露周期，美国新关税政策的披露时间临近，部分科技主题演绎后博弈性增加，市场整体开始步入调整周期，前期涨幅明显的科技成长板块跌幅较大，行业板块轮动与高切低加快。在此期间，我们的净值也出现了明显的回撤。操作上我们对计算机、传媒、军工行业配置有所提升，电子、通信行业配置有所下降。当前继续聚焦 AI 为代表的科技成长板块，AI 训练向推理、应用转变下带来的科技软硬件结构性机会，关注国内 AI 应用进展与互联网厂商增加资本开支带来的增量需求。关注军工行业景气修复带动的上游军工电子元器件景气变化。部分消费电子与 AI 相结合产生的新型 AI 终端产品品类也值得跟踪。

2 季度初市场大幅下跌后逐步企稳，主要指数多数下跌。4 月市场大幅调整，一方面中美贸易摩擦加剧导致出口相关产业链业绩不确定性大幅提升，一方面也有月末年报和一季报业绩压力集中释放的原因。其中 TMT、电力设备、家电等行业跌幅居前。TMT 中的出口链条（如苹果链、英伟达链等品种）以估值折价形式来实现对基本面的不确定性做风险补偿。同时，在风险偏好急剧下降的过程中，部分年报和一季报业绩预期不够扎实的品种出现了杀跌。数字经济基金以 TMT 行业为主要投资研究方向，虽然在此期间我们配置的对美关税品种如苹果链、海外算力链并不多，但是 TMT 板块整体受到了极大的估值压制。期间半导体芯片、传媒为正贡献的主要细分板块，负贡献行业来自存储模组、计算机部分个股。市场在五一节后高开走强，在 5 月中旬见顶并缩量调整。

流动性层面，国内资本市场流动性仍相对充裕，5 月央行降准降息落地，宽货币政策环境还在维持。关税方面，5 月 12 日中美日内瓦联合声明整体较为积极，虽然美方政策波动较大，但关税压力最大的时期已经度过。5 月市场虽整体上涨，但是体现出较强的结构性特征，新消费、创新药在成长板块中较为突出，大金融也较大的带动了指数向上，同时成长板块中的机器人、TMT 等则出现了一定程度的调整。我们持仓结构中的 TMT 占比相对较高，在此期间这部分配置承受了相当的估值回撤压力，我们在结构上增加了具备一定新消费属性的传媒板块中相对扎实个股的配置进行对冲。同时，海外科技板块中典型个股的季报披露，一定程度上加强了市场对海外 AI 算力建设持续性的信心，我们回补了部分海外算力链条个股的仓位。6 月市场在经历了一段时间波动率极度下降的横盘后选择了方向，上证快速反弹至年内高点，市场交易量在季度末回到 1.5 万亿水平，市场活跃度明显提升。宏观叙事上未发生根本性转变，国内经济的结构性亮点来自于以旧换新政策支持下的消费，其他如地产、出口、基建均存在一定压力。国内市场流动性较为充裕，海外流动性方面美元指数创下短期新低，美国降息预期升温。在此期间，我们此前增加配置的海外算力链、游戏等相关个股获得了超额收益。宽裕流动性与市场交易量支撑下的板块具备轮动机会，我们关注海外算力链行情是否能够向国内 AI 算力、AI 应用扩散，也关注到了稳定币等新产业趋势下带来的金融 IT 板块机会。我们在恒生信息技术、传媒、通信行业配置有所提升，电子、计算机行业配置略有下降。

#### 4.4.2 报告期内基金的业绩表现

本报告期长城数字经济混合 A 基金份额净值增长率为 3.19%，同期业绩比较基准收益率为 9.88%；长城数字经济混合 C 基金份额净值增长率为 2.88%，同期业绩比较基准收益率为 9.88%。

#### 4.5 管理人对宏观经济、证券市场及行业走势的简要展望

2025 年上半年中国股票市场呈现震荡分化格局，结构性特征显著。风格特征体现为一是“哑铃型”策略主导：红利资产（银行、高分红股等）与科技成长（AI、机器人等）齐涨；二是小盘成长占优：北交所及微盘股指数表现强劲。市场分化背后是多重因素交织：一方面，产业趋势与政策驱动的科技主线与小盘成长风格形成共振；另一方面，外部冲击与行业周期变化导致传统板块承压，科技与小盘更受益于增量资金对宏观弱相关资产的偏好。春节期间 DeepSeek 横空出世，点燃 AI 行情，科技革命与产业突破的关注度大幅提升，此后人形机器人、固态电池等新赛道同步活跃推动相关板块热度。4 月 7 日受美国关税政策冲击，创业板指单日暴跌超 9%，我们也看到市场维稳机制启动，中央汇金等发挥类“平准基金”作用，市场随后企稳回升，逐渐走向好的趋势。

展望未来，我们持一个相对乐观的态度。当前 A 股市场呈现震荡上行趋势，截至 7 月 24 日，

沪指一度突破 3600 点，流动性宽松与盈利周期改善成为核心驱动力。虽然宏观经济修复斜率、地缘政治和关税摩擦等潜在风险因素依然存在，但下半年弱美元周期、政策发力及科技产业突破等有利因素有望延续。我们关注增量资金能否打破此前“红利+小盘”风格，以及财政政策对盈利修复的传导效果。政策层面，反内卷成为新的市场关注点，政策覆盖的产业范围有望从光伏、新能源汽车等向更多的行业扩散，政策实施效果需要跟踪观察，但有望打破压制市场的通缩叙事，有利于宏观经济的企稳向好。产业层面，海外互联网平台企业季报数据显示出 Token 消耗量在以惊人的速度提升，AI 用户量、使用率、使用深度的同步向上将带来算力需求的大幅提升，支撑算力相关供应链的景气在一个中期维度维持在较高水平。

从我们关注的行业板块来看，TMT 行业方面，我们观察到海外互联网大厂财报、指引、资本支出都符合或略超预期，缓解了此前市场对 AI 逻辑持续性的担忧。ASIC 占比提升结构性的提升了光模块、PCB 等环节的价值量。海外算力链业绩确定性有所提升，板块热度逐步向国产算力扩散。游戏自下而上发掘爆品驱动机会，估值仍在合理低估区间。稳定币在较为宏大叙事背景下带来金融 IT 板块性机会。军工行业方面，印巴冲突、以伊冲突等体现出地缘政治不确定性仍较高，中国国产军事装备的出色表现带来军贸预期提升，9.3 阅兵对新型装备的展示提升了市场对军工十五五规划的关注，军工自身需求也开始体现出恢复性增长。消费行业方面，中低端消费具备韧性，同时国内人口结构的变化也带来消费趋势的迁移，悦己消费体现出较高的景气。新能源行业方面，传统新能源板块中部分个股具备估值优势；固态电池、核聚变等新领域已经在产业趋势层面出现积极进展，部分环节出现了订单的积极线索，在流动性充裕条件下主题性关注。传统制造业中，我们关注具备出海逻辑的部分传统制造业，如机械、轻工等，待海外关税落地后具备估值修复弹性。

#### 4.6 管理人对报告期内基金估值程序等事项的说明

本基金管理人按照企业会计准则、中国证监会相关规定和基金合同关于估值的约定，对基金所持有的投资品种进行估值。本基金托管人根据法律法规要求履行估值及净值计算的复核责任。本基金管理人改变估值技术，导致基金资产净值的变化在 0.25%以上的，则及时就所采用的相关估值技术、假设及输入值的适当性等咨询会计师事务所的专业意见。

本基金管理人成立了受托资产估值委员会，为基金估值业务的最高决策机构，由公司总经理、投资总监、固收投资总监、分管估值业务副总经理、督察长、运行保障部负责人、风险管理部负责人、相关基金经理及研究员、基金会计等岗位资深人员组成，公司监察稽核人员列席受托资产估值委员会。受托资产估值委员会负责制定、修订和完善基金估值政策和程序，定期对估值政策和程序进行评价，在发生了影响估值政策和程序的有效性及适用性的情况后及时修订估值方法，

以保证其持续适用。受托资产估值委员会的相关人员均具有一定年限的专业从业经验，具有良好的专业能力，并能在相关工作中保持独立性。基金经理作为估值委员会成员，凭借其丰富的专业技能和对市场产品的长期深入的跟踪研究，向受托资产估值委员会建议应采用的估值方法及合理的估值区间。基金经理有权出席估值委员会会议，但不得干涉估值委员会作出的决定及估值政策的执行。

本报告期内，参与估值流程各方之间无重大利益冲突。

本基金管理人已与中央国债登记结算有限责任公司及中证指数有限公司签署债券估值数据服务协议、流通受限股票流动性折扣委托计算协议，由其按约定提供债券品种的估值数据及流通受限股票流动性折扣数据。

#### 4.7 管理人对报告期内基金利润分配情况的说明

本基金本报告期末未进行利润分配，符合相关法规及基金合同的规定。

#### 4.8 报告期内管理人对本基金持有人数或基金资产净值预警情形的说明

本报告期内，本基金无需要说明的情况。

### § 5 托管人报告

#### 5.1 报告期内本基金托管人遵规守信情况声明

本报告期，中国建设银行股份有限公司在本基金的托管过程中，严格遵守了《证券投资基金法》、基金合同、托管协议和其他有关规定，不存在损害基金份额持有人利益的行为，完全尽职尽责地履行了基金托管人应尽的义务。

#### 5.2 托管人对报告期内本基金投资运作遵规守信、净值计算、利润分配等情况的说明

本报告期，本基金托管人按照国家有关规定、基金合同、托管协议和其他有关规定，对本基金的基金资产净值计算、基金费用开支等方面进行了认真的复核，对本基金的投资运作方面进行了监督，未发现基金管理人有关损害基金份额持有人利益的行为。

报告期内，本基金利润分配情况符合法律法规和基金合同的相关约定。

#### 5.3 托管人对本中期报告中财务信息等内容真实、准确和完整发表意见

本托管人复核审查了本报告中的财务指标、净值表现、利润分配情况、财务会计报告、投资组合报告等内容，保证复核内容不存在虚假记载、误导性陈述或者重大遗漏。

§ 6 半年度财务会计报告（未经审计）

6.1 资产负债表

会计主体：长城数字经济混合型证券投资基金

报告截止日：2025 年 6 月 30 日

单位：人民币元

资 产	附注号	本期末 2025 年 6 月 30 日	上年度末 2024 年 12 月 31 日
资 产：			
货币资金	6.4.7.1	10,884,578.97	13,746,833.08
结算备付金		868,790.69	1,412,547.50
存出保证金		130,643.17	86,214.18
交易性金融资产	6.4.7.2	198,485,047.59	160,354,724.93
其中：股票投资		198,282,506.44	160,354,724.93
基金投资		-	-
债券投资		202,541.15	-
资产支持证券投资		-	-
贵金属投资		-	-
其他投资		-	-
衍生金融资产	6.4.7.3	-	-
买入返售金融资产	6.4.7.4	-	9,167,000.00
债权投资	6.4.7.5	-	-
其中：债券投资		-	-
资产支持证券投资		-	-
其他投资		-	-
其他债权投资	6.4.7.6	-	-
其他权益工具投资	6.4.7.7	-	-
应收清算款		2,761,891.46	3,201,581.63
应收股利		94,795.80	-
应收申购款		34,643.56	12,100.42
递延所得税资产		-	-
其他资产	6.4.7.8	-	-
资产总计		213,260,391.24	187,981,001.74
负债和净资产			
负 债：			
短期借款		-	-
交易性金融负债		-	-
衍生金融负债	6.4.7.3	-	-
卖出回购金融资产款		-	-
应付清算款		575,464.46	4,294,707.67
应付赎回款		714,236.34	584,410.28



应付管理人报酬		200,745.23	190,151.32
应付托管费		33,457.59	31,691.89
应付销售服务费		30,369.58	22,120.82
应付投资顾问费		-	-
应交税费		-	-
应付利润		-	-
递延所得税负债		-	-
其他负债	6.4.7.9	393,547.69	364,675.96
负债合计		1,947,820.89	5,487,757.94
净资产：			
实收基金	6.4.7.10	240,668,327.58	214,113,975.38
其他综合收益	6.4.7.11	-	-
未分配利润	6.4.7.12	-29,355,757.23	-31,620,731.58
净资产合计		211,312,570.35	182,493,243.80
负债和净资产总计		213,260,391.24	187,981,001.74

注： 报告截止日 2025 年 06 月 30 日,基金份额总额 240,668,327.58 份，其中长城数字经济混合 A 基金份额总额 166,683,651.03 份，基金份额净值 0.8820 元；长城数字经济混合 C 基金份额总额 73,984,676.55 份，基金份额净值 0.8690 元。

6.2 利润表

会计主体：长城数字经济混合型证券投资基金

本报告期：2025 年 1 月 1 日至 2025 年 6 月 30 日

单位：人民币元

项 目	附注号	本期 2025 年 1 月 1 日至 2025 年 6 月 30 日	上年度可比期间 2024 年 1 月 1 日至 2024 年 6 月 30 日
一、营业总收入		-11,732,134.62	-14,908,529.27
1. 利息收入		55,291.71	96,358.48
其中：存款利息收入	6.4.7.13	45,061.81	43,982.36
债券利息收入		-	-
资产支持证券利息收入		-	-
买入返售金融资产收入		10,229.90	52,376.12
其他利息收入		-	-
2. 投资收益（损失以“-”填列）		-20,787,192.95	-23,481,130.63
其中：股票投资收益	6.4.7.14	-21,630,143.24	-24,926,699.73
基金投资收益		-	-
债券投资收益	6.4.7.15	-631.46	-
资产支持证券投资收益	6.4.7.16	-	-

贵金属投资收益	6.4.7.17	-	-
衍生工具收益	6.4.7.18	-	-
股利收益	6.4.7.19	843,581.75	1,445,569.10
以摊余成本计量的金融资产终止确认产生的收益		-	-
其他投资收益		-	-
3. 公允价值变动收益（损失以“-”号填列）	6.4.7.20	8,976,443.46	8,461,102.14
4. 汇兑收益（损失以“-”号填列）		-	-
5. 其他收入（损失以“-”号填列）	6.4.7.21	23,323.16	15,140.74
减：二、营业总支出		1,987,632.22	1,503,079.52
1. 管理人报酬	6.4.10.2.1	1,409,672.14	1,108,967.66
其中：暂估管理人报酬		-	-
2. 托管费	6.4.10.2.2	234,945.36	184,827.94
3. 销售服务费	6.4.10.2.3	266,578.71	128,771.54
4. 投资顾问费		-	-
5. 利息支出		-	-
其中：卖出回购金融资产支出		-	-
6. 信用减值损失	6.4.7.22	-	-
7. 税金及附加		-	-
8. 其他费用	6.4.7.23	76,436.01	80,512.38
三、利润总额（亏损总额以“-”号填列）		-13,719,766.84	-16,411,608.79
减：所得税费用		-	-
四、净利润（净亏损以“-”号填列）		-13,719,766.84	-16,411,608.79
五、其他综合收益的税后净额		-	-
六、综合收益总额		-13,719,766.84	-16,411,608.79

6.3 净资产变动表

会计主体：长城数字经济混合型证券投资基金

本报告期：2025 年 1 月 1 日至 2025 年 6 月 30 日

单位：人民币元

项目	本期 2025 年 1 月 1 日至 2025 年 6 月 30 日			
	实收基金	其他综合收益	未分配利润	净资产合计
一、上期期末净	214,113,975.38	-	-31,620,731.58	182,493,243.80

资产				
加：会计政策变更	-	-	-	-
前期差错更正	-	-	-	-
其他	-	-	-	-
二、本期期初净资产	214,113,975.38	-	-31,620,731.58	182,493,243.80
三、本期增减变动额(减少以“-”号填列)	26,554,352.20	-	2,264,974.35	28,819,326.55
(一)、综合收益总额	-	-	-13,719,766.84	-13,719,766.84
(二)、本期基金份额交易产生的净资产变动数(净资产减少以“-”号填列)	26,554,352.20	-	15,984,741.19	42,539,093.39
其中：1. 基金申购款	182,433,118.13	-	-12,262,885.31	170,170,232.82
2. 基金赎回款	- 155,878,765.93	-	28,247,626.50	-127,631,139.43
(三)、本期向基金份额持有人分配利润产生的净资产变动(净资产减少以“-”号填列)	-	-	-	-
(四)、其他综合收益结转留存收益	-	-	-	-
四、本期期末净资产	240,668,327.58	-	-29,355,757.23	211,312,570.35
项目	上年度可比期间 2024 年 1 月 1 日至 2024 年 6 月 30 日			
	实收基金	其他综合收益	未分配利润	净资产合计
一、上期期末净资产	254,229,876.75	-	-45,261,263.64	208,968,613.11
加：会计政策变更	-	-	-	-
前期差错更正	-	-	-	-

其他	-	-	-	-
二、本期期初净资产	254,229,876.75	-	-45,261,263.64	208,968,613.11
三、本期增减变动额(减少以“-”号填列)	-16,200,865.18	-	-11,626,538.14	-27,827,403.32
(一)、综合收益总额	-	-	-16,411,608.79	-16,411,608.79
(二)、本期基金份额交易产生的净资产变动数(净资产减少以“-”号填列)	-16,200,865.18	-	4,785,070.65	-11,415,794.53
其中：1. 基金申购款	15,738,577.18	-	-3,498,352.35	12,240,224.83
2. 基金赎回款	-31,939,442.36	-	8,283,423.00	-23,656,019.36
(三)、本期向基金份额持有人分配利润产生的净资产变动(净资产减少以“-”号填列)	-	-	-	-
(四)、其他综合收益结转留存收益	-	-	-	-
四、本期期末净资产	238,029,011.57	-	-56,887,801.78	181,141,209.79

报表附注为财务报表的组成部分。

本报告 6.1 至 6.4 财务报表由下列负责人签署：

<u>邱春杨</u>	<u>刘沛</u>	<u>李志朋</u>
基金管理人负责人	主管会计工作负责人	会计机构负责人

## 6.4 报表附注

### 6.4.1 基金基本情况

长城数字经济混合型证券投资基金（以下简称“本基金”），系经中国证券监督管理委员会（以下简称“中国证监会”）证监许可【2022】1723 号文“关于准予长城数字经济混合型证券投资基金注册的批复”的核准，由长城基金管理有限公司作为管理人自 2022 年 12 月 26 日至 2023 年 1 月

17 日止期间向社会公开募集，募集期结束经安永华明会计师事务所（特殊普通合伙）验证并出具安永华明（2023）验字第 60737541\_H02 号验资报告后，向中国证监会报送基金备案材料。基金合同于 2023 年 1 月 19 日生效。本基金为契约型开放式，存续期限不定。设立时募集的有效认购资金（本金）为人民币 473,800,858.08 元，在首次募集期间有效认购资金产生的利息为人民币 96,498.67 元，以上收到的实收基金（本息）共计人民币 473,897,356.75 元，折合 473,897,356.75 份基金份额。本基金的基金管理人为长城基金管理有限公司，注册登记机构为长城基金管理有限公司，基金托管人为中国建设银行股份有限公司（以下简称“中国建设银行”）。

本基金根据认购/申购费用、销售服务费用收取方式的不同，将基金份额分为不同的类别。在投资人认购/申购基金份额时收取认购/申购费用，但不从本类别基金资产中计提销售服务费的基金份额，称为 A 类基金份额；在投资人认购/申购基金份额时不收取认购/申购费用，而从本类别基金资产中计提销售服务费的基金份额，称为 C 类基金份额。

本基金的投资范围为具有良好流动性的金融工具，包括国内依法发行上市的股票（包括主板、创业板及其他经中国证监会允许上市的股票、存托凭证）、港股通标的股票、债券（包括国内依法发行和上市交易的国债、金融债、企业债、公司债、政府支持债券、次级债、可转换债券、可交换债券、可分离交易可转债、地方政府债、央行票据、中期票据、短期融资券、超短期融资券）、资产支持证券、债券回购、银行存款、同业存单、股指期货、国债期货以及法律法规或中国证监会允许基金投资的其他金融工具（但须符合中国证监会相关规定）。

本基金的投资组合比例为：本基金投资组合中股票投资比例为基金资产的 60%-95%，其中投资于本基金界定的数字经济主题相关股票的比例不低于非现金基金资产的 80%；其中投资于港股通标的股票的比例不超过股票资产的 50%；每个交易日日终在扣除股指期货、国债期货合约需缴纳的交易保证金后，保持现金或者到期日在一年以内的政府债券不低于基金资产净值的 5%，其中，现金不包括结算备付金、存出保证金、应收申购款等。

本基金的业绩比较基准为：中证沪港深数字经济主题指数收益率×80%+中债综合财富指数收益率×20%。

#### 6.4.2 会计报表的编制基础

本财务报表系按照财政部颁布的《企业会计准则——基本准则》以及其后颁布及修订的具体会计准则、应用指南、解释以及《资产管理产品相关会计处理规定》和其他相关规定（统称“企业会计准则”）编制，同时，在信息披露和估值方面，也参考了中国证监会颁布的《中国证券监督管理委员会关于证券投资基金估值业务的指导意见》、《公开募集证券投资基金信息披露管理办法》、《证券投资基金信息披露内容与格式准则》第 3 号《半年度报告的内容与格式》、《证券投资基金

信息披露编报规则》第 3 号《会计报表附注的编制及披露》、《证券投资基金信息披露 XBRL 模板第 3 号<年度报告和中期报告>》以及中国证监会和中国证券投资基金业协会颁布的其他相关规定。

本财务报表以本基金持续经营为基础列报。

#### 6.4.3 遵循企业会计准则及其他有关规定的声明

本财务报表符合企业会计准则的要求，真实、完整地反映了本基金于 2025 年 06 月 30 日的财务状况以及自 2025 年 01 月 01 日起至 2025 年 06 月 30 日止期间的经营成果和净资产变动情况。

#### 6.4.4 本报告期所采用的会计政策、会计估计与最近一期年度报告相一致的说明

本基金本报告期所采用的会计政策、会计估计与最近一期年度报告相一致。

#### 6.4.5 会计政策和会计估计变更以及差错更正的说明

##### 6.4.5.1 会计政策变更的说明

本基金本报告期无需要说明的会计政策变更。

##### 6.4.5.2 会计估计变更的说明

本基金本报告期无需要说明的会计估计变更。

##### 6.4.5.3 差错更正的说明

本基金本报告期无需要说明的重大会计差错更正。

#### 6.4.6 税项

##### (1) 增值税及附加

根据财政部、国家税务总局财税[2016]36 号文《关于全面推开营业税改征增值税试点的通知》的规定，经国务院批准，自 2016 年 5 月 1 日起在全国范围内全面推开营业税改征增值税试点，金融业纳入试点范围，由缴纳营业税改为缴纳增值税。对证券投资基金（封闭式证券投资基金，开放式证券投资基金）管理人运用基金买卖股票、债券的转让收入免征增值税；国债、地方政府债利息收入以及金融同业往来利息收入免征增值税；存款利息收入不征收增值税；

根据财政部、国家税务总局财税[2016]46 号文《关于进一步明确全面推开营改增试点金融业有关政策的通知》的规定，金融机构开展的质押式买入返售金融商品业务及持有政策性金融债券取得的利息收入属于金融同业往来利息收入；

根据财政部、国家税务总局财税[2016]70 号文《关于金融机构同业往来等增值税政策的补充通知》的规定，金融机构开展的买断式买入返售金融商品业务、同业存款、同业存单以及持有金融债券取得的利息收入属于金融同业往来利息收入；

根据财政部、国家税务总局财税[2016]140 号文《关于明确金融 房地产开发 教育辅助服务等增值税政策的通知》的规定，本基金运营过程中发生的增值税应税行为，以本基金的基金管理人

为增值税纳税人；

根据财政部、国家税务总局财税[2017]56 号文《关于资管产品增值税有关问题的通知》的规定，证券投资基金的基金管理人运营证券投资基金过程中发生的增值税应税行为，暂适用简易计税方法，按照 3% 的征收率缴纳增值税。对证券投资基金在 2018 年 1 月 1 日前运营过程中发生的增值税应税行为，未缴纳增值税的，不再缴纳；已缴纳增值税的，已纳税额从证券投资基金的基金管理人以后月份的增值税应纳税额中抵减。增值税应税行为的销售额根据财政部、国家税务总局财税[2017]90 号文《关于租入固定资产进项税额抵扣等增值税政策的通知》的规定确定。

增值税附加税包括城市维护建设税、教育费附加和地方教育附加，以实际缴纳的增值税税额为计税依据，分别按 7%、3% 和 2% 的比例缴纳城市维护建设税、教育费附加和地方教育附加。

#### （2）企业所得税

根据财政部、国家税务总局财税[2004]78 号文《关于证券投资基金税收政策的通知》的规定，自 2004 年 1 月 1 日起，对证券投资基金（封闭式证券投资基金，开放式证券投资基金）管理人运用基金买卖股票、债券的差价收入，继续免征企业所得税；

根据财政部、国家税务总局财税[2008]1 号文《关于企业所得税若干优惠政策的通知》的规定，对证券投资基金从证券市场中取得的收入，包括买卖股票、债券的差价收入，股权的股息、红利收入，债券的利息收入及其他收入，暂不征收企业所得税。

#### （3）个人所得税

根据财政部、国家税务总局财税[2008]132 号文《财政部、国家税务总局关于储蓄存款利息所得有关个人所得税政策的通知》的规定，自 2008 年 10 月 9 日起，对储蓄存款利息所得暂免征收个人所得税；

根据财政部、国家税务总局、中国证监会财税[2012]85 号文《关于实施上市公司股息红利差别化个人所得税政策有关问题的通知》的规定，自 2013 年 1 月 1 日起，（如有）证券投资基金从公开发行和转让市场取得的上市公司股票，持股期限在 1 个月以内（含 1 个月）的，其股息红利所得全额计入应纳税所得额；持股期限在 1 个月以上至 1 年（含 1 年）的，暂减按 50% 计入应纳税所得额；持股期限超过 1 年的，暂减按 25% 计入应纳税所得额。上述所得统一适用 20% 的税率计征个人所得税；

根据财政部、国家税务总局、中国证监会财税[2015]101 号文《关于上市公司股息红利差别化个人所得税政策有关问题的通知》的规定，自 2015 年 9 月 8 日起，（如有）证券投资基金从公开发行和转让市场取得的上市公司股票，持股期限超过 1 年的，股息红利所得暂免征收个人所得税。

#### （4）印花税（如适用）

经国务院批准，财政部、国家税务总局研究决定，自 2008 年 4 月 24 日起，调整证券（股票）交易印花税税率，由原先的 3‰调整为 1‰，自 2008 年 9 月 19 日起，调整由出让方按证券（股票）交易印花税税率缴纳印花税，受让方不再征收，税率不变；根据财政部、税务总局公告 2023 年第 39 号《关于减半征收证券交易印花税的公告》的规定，自 2023 年 8 月 28 日起，证券交易印花税实施减半征收。

（5）境外投资

本基金运作过程中如有涉及的境外投资的税项问题，根据财政部、国家税务总局、中国证监会财税[2014]81 号文《关于沪港股票市场交易互联互通机制试点有关税收政策的通知》、财税[2016]127 号文《关于深港股票市场交易互联互通机制试点有关税收政策的通知》及其他境内外相关税务法规的规定和实务操作执行。

6.4.7 重要财务报表项目的说明

6.4.7.1 货币资金

单位：人民币元

项目	本期末 2025 年 6 月 30 日
活期存款	10,884,578.97
等于：本金	10,883,343.33
加：应计利息	1,235.64
减：坏账准备	-
定期存款	-
等于：本金	-
加：应计利息	-
减：坏账准备	-
其中：存款期限 1 个月以内	-
存款期限 1-3 个月	-
存款期限 3 个月以上	-
其他存款	-
等于：本金	-
加：应计利息	-
减：坏账准备	-
合计	10,884,578.97

6.4.7.2 交易性金融资产

单位：人民币元

项目	本期末 2025 年 6 月 30 日			
	成本	应计利息	公允价值	公允价值变动
股票	171,649,248.41	-	198,282,506.44	26,633,258.03



贵金属投资-金交所黄金合约		-	-	-	-
债券	交易所市场	199,992.00	2,541.15	202,541.15	8.00
	银行间市场	-	-	-	-
	合计	199,992.00	2,541.15	202,541.15	8.00
资产支持证券		-	-	-	-
基金		-	-	-	-
其他		-	-	-	-
合计		171,849,240.41	2,541.15	198,485,047.59	26,633,266.03

#### 6.4.7.3 衍生金融资产/负债

##### 6.4.7.3.1 衍生金融资产/负债期末余额

注：无。

##### 6.4.7.3.2 期末基金持有的期货合约情况

注：无。

##### 6.4.7.3.3 期末基金持有的黄金衍生品情况

注：无。

#### 6.4.7.4 买入返售金融资产

##### 6.4.7.4.1 各项买入返售金融资产期末余额

注：无。

##### 6.4.7.4.2 期末买断式逆回购交易中取得的债券

注：无。

##### 6.4.7.4.3 按预期信用损失一般模型计提减值准备的说明

无。

#### 6.4.7.5 债权投资

##### 6.4.7.5.1 债权投资情况

注：无。

##### 6.4.7.5.2 债权投资减值准备计提情况

注：无。

#### 6.4.7.6 其他债权投资

##### 6.4.7.6.1 其他债权投资情况

注：无。

6.4.7.6.2 其他债权投资减值准备计提情况

注：无。

6.4.7.7 其他权益工具投资

6.4.7.7.1 其他权益工具投资情况

注：无。

6.4.7.7.2 报告期末其他权益工具投资情况

注：无。

6.4.7.8 其他资产

注：无。

6.4.7.9 其他负债

单位：人民币元

项目	本期末 2025 年 6 月 30 日
应付券商交易单元保证金	-
应付赎回费	141.93
应付证券出借违约金	-
应付交易费用	319,022.00
其中：交易所市场	319,022.00
银行间市场	-
应付利息	-
预提审计费	14,876.39
预提信息披露费	59,507.37
合计	393,547.69

6.4.7.10 实收基金

金额单位：人民币元

长城数字经济混合 A

项目	本期 2025 年 1 月 1 日至 2025 年 6 月 30 日	
	基金份额（份）	账面金额
上年度末	163,914,937.93	163,914,937.93
本期申购	28,548,215.74	28,548,215.74
本期赎回（以“-”号填列）	-25,779,502.64	-25,779,502.64
基金拆分/份额折算前	-	-
基金拆分/份额折算调整	-	-
本期申购	-	-
本期赎回（以“-”号填列）	-	-
本期末	166,683,651.03	166,683,651.03

长城数字经济混合 C

项目	本期
----	----

	2025 年 1 月 1 日至 2025 年 6 月 30 日	
	基金份额（份）	账面金额
上年度末	50,199,037.45	50,199,037.45
本期申购	153,884,902.39	153,884,902.39
本期赎回（以“-”号填列）	-130,099,263.29	-130,099,263.29
基金拆分/份额折算前	-	-
基金拆分/份额折算调整	-	-
本期申购	-	-
本期赎回（以“-”号填列）	-	-
本期末	73,984,676.55	73,984,676.55

注：本期申购包含基金转入份额及金额，本期赎回包含基金转出份额及金额。

6.4.7.11 其他综合收益

注：无。

6.4.7.12 未分配利润

单位：人民币元

长城数字经济混合 A

项目	已实现部分	未实现部分	未分配利润合计
上年度末	-23,061,826.46	-760,681.25	-23,822,507.71
加：会计政策变更	-	-	-
前期差错更正	-	-	-
其他	-	-	-
本期期初	-23,061,826.46	-760,681.25	-23,822,507.71
本期利润	-9,783,426.86	13,434,427.52	3,651,000.66
本期基金份额交易产生的变动数	475,868.40	31,345.64	507,214.04
其中：基金申购款	-2,664,186.73	1,028,099.03	-1,636,087.70
基金赎回款	3,140,055.13	-996,753.39	2,143,301.74
本期已分配利润	-	-	-
本期末	-32,369,384.92	12,705,091.91	-19,664,293.01

长城数字经济混合 C

项目	已实现部分	未实现部分	未分配利润合计
上年度末	-7,553,868.67	-244,355.20	-7,798,223.87
加：会计政策变更	-	-	-
前期差错更正	-	-	-
其他	-	-	-
本期期初	-7,553,868.67	-244,355.20	-7,798,223.87
本期利润	-12,912,783.44	-4,457,984.06	-17,370,767.50
本期基金份额交易产生的变动数	5,239,515.01	10,238,012.14	15,477,527.15
其中：基金申购款	-17,217,182.61	6,590,385.00	-10,626,797.61
基金赎回款	22,456,697.62	3,647,627.14	26,104,324.76

本期已分配利润	-	-	-
本期末	-15,227,137.10	5,535,672.88	-9,691,464.22

6.4.7.13 存款利息收入

单位：人民币元

项目	本期 2025 年 1 月 1 日至 2025 年 6 月 30 日
活期存款利息收入	34,440.29
定期存款利息收入	-
其他存款利息收入	-
结算备付金利息收入	4,473.87
其他	6,147.65
合计	45,061.81

6.4.7.14 股票投资收益

6.4.7.14.1 股票投资收益项目构成

单位：人民币元

项目	本期 2025年1月1日至2025年6月30日
股票投资收益——买卖股票差价收入	-21,630,143.24
股票投资收益——赎回差价收入	-
股票投资收益——申购差价收入	-
股票投资收益——证券出借差价收入	-
合计	-21,630,143.24

6.4.7.14.2 股票投资收益——买卖股票差价收入

单位：人民币元

项目	本期 2025 年 1 月 1 日至 2025 年 6 月 30 日
卖出股票成交总额	765,869,287.94
减：卖出股票成本总额	786,142,026.08
减：交易费用	1,357,405.10
买卖股票差价收入	-21,630,143.24

6.4.7.14.3 股票投资收益——证券出借差价收入

注：无。

6.4.7.15 债券投资收益

6.4.7.15.1 债券投资收益项目构成

单位：人民币元

项目	本期 2025年1月1日至2025年6月30日
债券投资收益——利息收入	849.54

债券投资收益——买卖债券（债转股及债券到期兑付）差价收入	-1,481.00
债券投资收益——赎回差价收入	-
债券投资收益——申购差价收入	-
合计	-631.46

6.4.7.15.2 债券投资收益——买卖债券差价收入

单位：人民币元

项目	本期 2025年1月1日至2025年6月30日
卖出债券（债转股及债券到期兑付）成交总额	2,826,408.06
减：卖出债券（债转股及债券到期兑付）成本总额	2,800,309.00
减：应计利息总额	27,580.06
减：交易费用	-
买卖债券差价收入	-1,481.00

6.4.7.15.3 债券投资收益——赎回差价收入

注：无。

6.4.7.15.4 债券投资收益——申购差价收入

注：无。

6.4.7.16 资产支持证券投资收益

6.4.7.16.1 资产支持证券投资收益项目构成

注：无。

6.4.7.16.2 资产支持证券投资收益——买卖资产支持证券差价收入

注：无。

6.4.7.16.3 资产支持证券投资收益——赎回差价收入

注：无。

6.4.7.16.4 资产支持证券投资收益——申购差价收入

注：无。

6.4.7.17 贵金属投资收益

6.4.7.17.1 贵金属投资收益项目构成

注：无。

6.4.7.17.2 贵金属投资收益——买卖贵金属差价收入

注：无。

**6.4.7.17.3 贵金属投资收益——赎回差价收入**

注：无。

**6.4.7.17.4 贵金属投资收益——申购差价收入**

注：无。

**6.4.7.18 衍生工具收益****6.4.7.18.1 衍生工具收益——买卖权证差价收入**

注：无。

**6.4.7.18.2 衍生工具收益——其他投资收益**

注：无。

**6.4.7.19 股利收益**

单位：人民币元

项目	本期 2025 年 1 月 1 日至 2025 年 6 月 30 日
股票投资产生的股利收益	843,581.75
其中：证券出借权益补偿收入	-
基金投资产生的股利收益	-
合计	843,581.75

**6.4.7.20 公允价值变动收益**

单位：人民币元

项目名称	本期 2025 年 1 月 1 日至 2025 年 6 月 30 日
1. 交易性金融资产	8,976,443.46
股票投资	8,976,435.46
债券投资	8.00
资产支持证券投资	-
基金投资	-
贵金属投资	-
其他	-
2. 衍生工具	-
权证投资	-
3. 其他	-
减：应税金融商品公允价值变动产生的预估增值税	-
合计	8,976,443.46

**6.4.7.21 其他收入**

单位：人民币元

项目	本期 2025 年 1 月 1 日至 2025 年 6 月 30 日
----	---------------------------------------

基金赎回费收入	23,323.16
合计	23,323.16

#### 6.4.7.22 信用减值损失

注：无。

#### 6.4.7.23 其他费用

单位：人民币元

项目	本期 2025 年 1 月 1 日至 2025 年 6 月 30 日
审计费用	14,876.39
信息披露费	59,507.37
证券出借违约金	—
银行费用	600.00
深港通_证券组合费	1,452.25
合计	76,436.01

#### 6.4.7.24 分部报告

经营分部是指本基金内同时满足下列条件的组成部分：

- （1）该组成部分能够在日常活动中产生收入、发生费用；
- （2）能够定期评价该组成部分的经营成果，以决定向其配置资源、评价其业绩；
- （3）能够取得该组成部分的财务状况、经营成果和现金流量等有关会计信息。

如果两个或多个经营分部具有相似的经济特征，并且满足一定条件的，则合并为一个经营分部。

本基金目前以一个经营分部运作，不需要进行分部报告的披露。

#### 6.4.8 或有事项、资产负债表日后事项的说明

##### 6.4.8.1 或有事项

截至资产负债表日，本基金无需要说明的重大或有事项。

##### 6.4.8.2 资产负债表日后事项

截至财务报表批准日，本基金无需要披露的资产负债表日后事项。

#### 6.4.9 关联方关系

##### 6.4.9.1 本报告期存在控制关系或其他重大利害关系的关联方发生变化的情况

本基金本报告期无与对本基金存在控制关系或其他重大利害关系的关联方发生变化的情况。

##### 6.4.9.2 本报告期与基金发生关联交易的各关联方

关联方名称	与本基金的关系
长城基金管理有限公司（“长城基金”）	基金管理人、注册登记机构、基金销售机构
中国建设银行股份有限公司（“中国建设”）	基金托管人、基金销售机构

银行” )	
长城证券股份有限公司(“长城证券”)	基金管理人的股东
东方证券股份有限公司(“东方证券”)	基金管理人的股东

注：以下关联交易均在正常业务范围内按一般商业条款订立。

6.4.10 本报告期及上年度可比期间的关联方交易

6.4.10.1 通过关联方交易单元进行的交易

6.4.10.1.1 股票交易

金额单位：人民币元

关联方名称	本期 2025 年 1 月 1 日至 2025 年 6 月 30 日		上年度可比期间 2024 年 1 月 1 日至 2024 年 6 月 30 日	
	成交金额	占当期股票 成交总额的比 例（%）	成交金额	占当期股票 成交总额的比 例（%）
长城证券	209,204,242.57	13.24	127,713,872.61	8.12
东方证券	129,786,682.73	8.21	-	-

6.4.10.1.2 债券交易

金额单位：人民币元

关联方名称	本期 2025 年 1 月 1 日至 2025 年 6 月 30 日		上年度可比期间 2024 年 1 月 1 日至 2024 年 6 月 30 日	
	成交金额	占当期债券 成交总额的比 例（%）	成交金额	占当期债券 成交总额的比 例（%）
长城证券	199,992.00	3.45	-	-
东方证券	5,399,120.00	93.10	-	-

6.4.10.1.3 债券回购交易

金额单位：人民币元

关联方名称	本期 2025 年 1 月 1 日至 2025 年 6 月 30 日		上年度可比期间 2024 年 1 月 1 日至 2024 年 6 月 30 日	
	成交金额	占当期债券回 购 成交总额的比 例（%）	成交金额	占当期债券回 购 成交总额的比 例（%）
长城证券	74,899,000.00	46.27	68,141,000.00	10.75

6.4.10.1.4 权证交易

注：无。



6.4.10.1.5 应支付关联方的佣金

金额单位：人民币元

关联方名称	本期 2025年1月1日至2025年6月30日			
	当期 佣金	占当期佣金总量 的比例（%）	期末应付佣金余 额	占期末应付佣金 总额的比例 （%）
东方证券	59,651.14	8.16	59,651.14	18.70
长城证券	95,374.82	13.05	90,642.09	28.41
关联方名称	上年度可比期间 2024年1月1日至2024年6月30日			
	当期 佣金	占当期佣金总量 的比例（%）	期末应付佣金余 额	占期末应付佣金 总额的比例 （%）
长城证券	109,201.04	7.39	105,252.83	15.21

注：（1）上述佣金按协议约定的佣金费率计算，佣金费率由协议签订方参考市场价格确定。

（2）本基金 2024 年 1-6 月佣金协议的服务范围包括佣金收取方为本基金提供的证券投资研究成果和市场信息服务等。

（3）本报告期，本基金的交易佣金费率不超过中国基金业协会对外通报的市场平均股票交易佣金费率的两倍，佣金包含佣金收取方为基金提供证券研究服务而收取的费用。

6.4.10.2 关联方报酬

6.4.10.2.1 基金管理费

单位：人民币元

项目	本期 2025 年 1 月 1 日至 2025 年 6 月 30 日	上年度可比期间 2024 年 1 月 1 日至 2024 年 6 月 30 日
当期发生的基金应支付的管理费	1,409,672.14	1,108,967.66
其中：应支付销售机构的客户维护费	492,934.84	531,425.65
应支付基金管理人的净管理费	916,737.30	577,542.01

注：基金管理费每日计提，按月支付。基金管理费按前一日基金资产净值的 1.20%年费率计提。计算方法如下：

$$H=E\times 1.20\%\div \text{当年天数}$$

H 为每日应计提的基金管理费

E 为前一日的基金资产净值

6.4.10.2.2 基金托管费

单位：人民币元

项目	本期	上年度可比期间
----	----	---------

	2025 年 1 月 1 日至 2025 年 6 月 30 日	2024 年 1 月 1 日至 2024 年 6 月 30 日
当期发生的基金应支付的托管费	234, 945. 36	184, 827. 94

注：基金托管费每日计提，按月支付。基金托管费按前一日基金资产净值的 0.20%年费率计提。计算方法如下：

$$H=E\times 0.20\%\div \text{当年天数}$$

H 为每日应计提的基金托管费

E 为前一日的基金资产净值

6.4.10.2.3 销售服务费

单位：人民币元

获得销售服务费的各关联方名称	本期 2025 年 1 月 1 日至 2025 年 6 月 30 日		
	当期发生的基金应支付的销售服务费		
	长城数字经济混合 A	长城数字经济混合 C	合计
长城基金管理有限公司	-	146, 037. 32	146, 037. 32
东方证券	-	12. 03	12. 03
中国建设银行	-	85, 450. 69	85, 450. 69
合计	-	231, 500. 04	231, 500. 04
获得销售服务费的各关联方名称	上年度可比期间 2024 年 1 月 1 日至 2024 年 6 月 30 日		
	当期发生的基金应支付的销售服务费		
	长城数字经济混合 A	长城数字经济混合 C	合计
长城基金管理有限公司	-	424. 27	424. 27
中国建设银行	-	96, 213. 00	96, 213. 00
合计	-	96, 637. 27	96, 637. 27

注：基金销售服务费每日计提，按月支付。本基金 A 类基金份额不收取销售服务费，C 类基金份额的销售服务费年费率为 0.6%。销售服务费按该类基金份额前一日资产净值的销售服务费年费率计提。计算公式如下：

$$H=E\times \text{该类基金份额销售服务费年费率}\div \text{当年天数}$$

H 为该类基金份额每日应计提的销售服务费

E 为该类基金份额前一日的基金资产净值

6.4.10.3 与关联方进行银行间同业市场的债券(含回购)交易

注：无。

6.4.10.4 报告期内转融通证券出借业务发生重大关联交易事项的说明

6.4.10.4.1 与关联方通过约定申报方式进行的适用固定期限费率的证券出借业务的情况

注：无。

6.4.10.4.2 与关联方通过约定申报方式进行的适用市场化期限费率的证券出借业务的情况

注：无。

6.4.10.5 各关联方投资本基金的情况

6.4.10.5.1 报告期内基金管理人运用固有资金投资本基金的情况

注：无。

6.4.10.5.2 报告期末除基金管理人之外的其他关联方投资本基金的情况

注：无。

6.4.10.6 由关联方保管的银行存款余额及当期产生的利息收入

单位：人民币元

关联方名称	本期 2025 年 1 月 1 日至 2025 年 6 月 30 日		上年度可比期间 2024 年 1 月 1 日至 2024 年 6 月 30 日	
	期末余额	当期利息收入	期末余额	当期利息收入
中国建设银行	10,884,578.97	34,440.29	21,589,654.87	26,693.07

注：本基金的活期银行存款由基金托管人中国建设银行保管，并按银行同业利率计息。

6.4.10.7 本基金在承销期内参与关联方承销证券的情况

注：无。

6.4.10.8 其他关联交易事项的说明

无。

6.4.11 利润分配情况

注：本基金于本期未进行利润分配。

本基金于资产负债表日后、本财务报表批准报出日之前的利润分配情况, 请参阅本财务报表

6.4.8.2 资产负债表日后事项。

6.4.12 期末（2025 年 6 月 30 日）本基金持有的流通受限证券

6.4.12.1 因认购新发/增发证券而于期末持有的流通受限证券

金额单位：人民币元

6.4.12.1.1 受限证券类别：股票										
证券 代码	证 券	成功 认购	受限 期	流通 受限	认购 价格	期末 估值	数量 （单	期末 成本总额	期末估值 总额	备注

	名称	日期		类型		单价	位：股)			
001335	信凯科技	2025年4月2日	6个月	新股锁定	12.80	28.05	80	1,024.00	2,244.00	-
001382	新亚电缆	2025年3月13日	6个月	新股锁定	7.40	20.21	366	2,708.40	7,396.86	-
001388	信通电子	2025年6月24日	1个月内(含)	新股未上市	16.42	16.42	843	13,842.06	13,842.06	-
001388	信通电子	2025年6月24日	6个月	新股锁定	16.42	16.42	94	1,543.48	1,543.48	-
001390	古麒绒材	2025年5月21日	6个月	新股锁定	12.08	18.12	178	2,150.24	3,225.36	-
301173	毓恬冠佳	2025年2月24日	6个月	新股锁定	28.33	44.98	173	4,901.09	7,781.54	-
301479	弘景光电	2025年3月6日	6个月	新股锁定	41.90	77.87	113	4,734.70	8,799.31	-
301479	弘景光电	2025年5月28日	1-6个月(含)	新股锁定-送股	-	77.87	45	-	3,504.15	-
301501	恒鑫生活	2025年3月11日	6个月	新股锁定	39.92	45.22	119	4,750.48	5,381.18	-
301501	恒鑫生活	2025年6月6日	1-6个月(含)	新股锁定-送股	-	45.22	54	-	2,441.88	-
301535	浙江	2025年3	6个月	新股锁定	4.92	18.99	734	3,611.28	13,938.66	-

	华远	月 18 日								
301590	优优绿能	2025 年 5 月 28 日	6 个月	新股锁定	89.60	139.48	59	5,286.40	8,229.32	-
301595	太力科技	2025 年 5 月 12 日	6 个月	新股锁定	17.05	29.10	196	3,341.80	5,703.60	-
301636	泽润新能	2025 年 4 月 30 日	6 个月	新股锁定	33.06	47.46	128	4,231.68	6,074.88	-
301662	宏工科技	2025 年 4 月 10 日	6 个月	新股锁定	26.60	82.50	143	3,803.80	11,797.50	-
301665	泰禾股份	2025 年 4 月 2 日	6 个月	新股锁定	10.27	22.39	393	4,036.11	8,799.27	-
301678	新恒汇	2025 年 6 月 13 日	6 个月	新股锁定	12.80	44.54	319	4,083.20	14,208.26	-
603014	威高血净	2025 年 5 月 12 日	6 个月	新股锁定	26.50	32.68	129	3,418.50	4,215.72	-
603049	中策橡胶	2025 年 5 月 27 日	6 个月	新股锁定	46.50	42.85	119	5,533.50	5,099.15	-
603072	天和磁材	2024 年 12 月 24 日	6 个月	新股锁定	12.30	54.45	159	1,955.70	8,657.55	-
603120	肯特催化	2025 年 4 月 9 日	6 个月	新股锁定	15.00	33.43	65	975.00	2,172.95	-
603124	江南	2025 年 3	6 个月	新股锁定	10.54	46.31	88	927.52	4,075.28	-

	新材	月 12 日								
603257	中国瑞林	2025 年 3 月 28 日	6 个月	新股锁定	20.52	37.47	78	1,600.56	2,922.66	-
603409	汇通控股	2025 年 2 月 25 日	6 个月	新股锁定	24.18	33.32	73	1,765.14	2,432.36	-
688755	汉邦科技	2025 年 5 月 9 日	6 个月	新股锁定	22.77	39.33	203	4,622.31	7,983.99	-
688757	胜科纳米	2025 年 3 月 18 日	6 个月	新股锁定	9.08	25.94	536	4,866.88	13,903.84	-
688758	赛分科技	2025 年 1 月 2 日	6 个月	新股锁定	4.32	16.97	777	3,356.64	13,185.69	-
688775	影石创新	2025 年 6 月 4 日	6 个月	新股锁定	47.27	124.16	212	10,021.24	26,321.92	-

6.4.12.2 期末持有的暂时停牌等流通受限股票

金额单位：人民币元

股票代码	股票名称	停牌日期	停牌原因	期末估值单价	复牌日期	复牌开盘单价	数量（股）	期末成本总额	期末估值总额	备注
688313	仕佳光子	2025 年 6 月 30 日	重大事项停牌	38.05	2025 年 7 月 11 日	39.98	28,260	1,007,127.25	1,075,293.00	-

6.4.12.3 期末债券正回购交易中作为抵押的债券

6.4.12.3.1 银行间市场债券正回购

截至本报告期末 2025 年 06 月 30 日止，本基金从事银行间市场债券正回购交易形成的卖出回购证券款余额人民币 0.00 元，无质押债券。

#### 6.4.12.3.2 交易所市场债券正回购

截至本报告期末 2025 年 06 月 30 日止，本基金从事证券交易所债券正回购交易形成的卖出回购证券款余额为人民币 0.00 元，无质押债券。

#### 6.4.12.4 期末参与转融通证券出借业务的证券

注：无。

### 6.4.13 金融工具风险及管理

#### 6.4.13.1 风险管理政策和组织架构

本基金在日常经营活动中由金融工具产生的风险主要包括信用风险、流动性风险及市场风险。本基金管理人制定了政策和程序来识别及分析这些风险，并设定适当的风险限额及内部控制流程，通过可靠的管理及信息系统持续监控上述各类风险。

本基金管理人建立了以风险控制委员会为核心的、由风险控制委员会、投资决策委员会、监察稽核部和风险管理部，以及相关职能部门构成的三级风险管理架构体系。

#### 6.4.13.2 信用风险

信用风险是指基金在交易过程中因交易对手未履行合约责任，或者基金所投资证券之发行人出现违约、拒绝支付到期本息，导致基金资产损失和收益变化的风险。本基金均投资于具有良好信用等级的证券，且通过分散化投资以分散信用风险。本基金投资于一家公司发行的股票市值（同一家公司在内地和香港同时上市的 A+H 股合并计算不超过基金资产净值的 10%），且本基金与由本基金管理人管理的其他基金共同持有一家公司发行的证券（同一家公司在内地和香港同时上市的 A+H 股合并计算），不得超过该证券市值的 10%。

本公司在交易前对交易对手的资信状况进行了充分的评估。本基金的银行存款存放在基金管理人制定的银行可投资名单内的已进行充分内部研究的信用等级较高的商业银行，因而与银行存款相关的信用风险不重大。本基金在交易所进行的交易均与中国证券登记结算有限责任公司完成证券交收和款项清算，因此违约风险发生的可能性很小；基金在进行银行间同业市场交易前均对交易对手进行信用评估，以控制相应的信用风险。

#### 6.4.13.3 流动性风险

流动性风险是指基金管理人未能以合理价格及时变现基金资产以支付投资者赎回款项的风险。本基金的流动性风险一方面来自于基金份额持有人可随时要求赎回其持有的基金份额，另一方面来自于投资品种所处的交易市场不活跃而带来的变现困难。

##### 6.4.13.3.1 报告期内本基金组合资产的流动性风险分析

本基金的基金管理人严格按照《公开募集证券投资基金运作管理办法》及《公开募集开放式

证券投资基金流动性风险管理规定》等有关法规的要求建立健全开放式基金流动性风险管理的内部控制体系，审慎评估各类资产的流动性，针对性制定流动性风险管理措施，对本基金组合资产的流动性风险进行管理。本基金的基金管理人采用监控基金组合资产持仓集中度指标、逆回购交易的到期日与交易对手的集中度、流动性受限资产比例、基金组合资产中 7 个工作日可变现资产的可变现价值以及压力测试等方式防范流动性风险，并于开放日对本基金的申购赎回情况进行监控，保持基金投资组合中的可用现金头寸与之相匹配，确保本基金资产的变现能力与投资者赎回需求的匹配与平衡。本基金的基金管理人在基金合同中设计了巨额赎回条款，约定在非常情况下赎回申请的处理方式，控制因开放申购赎回模式带来的流动性风险，有效保障基金持有人利益。

本基金所持有证券均在证券交易所上市交易，或在银行间同业市场交易，除在附注“期末本基金持有的流通受限证券”中列示的部分基金资产流通暂时受限制外(如有)，其余均能及时变现。此外，本基金可通过卖出回购金融资产方式借入短期资金应对流动性需求，其上限一般不超过基金持有的债券资产的公允价值。除附注“期末债券正回购交易中作为抵押的债券”中列示的卖出回购金融资产款余额（如有）将在 1 个月内到期且计息外，本基金于资产负债表日所持有的金融负债的合约约定剩余到期日均为一年以内且一般不计息，可赎回基金份额净值无固定到期日且不计息，因此账面余额一般即为未折现的合约到期现金流量。本报告期内，本基金未发生重大流动性风险事件。

6.4.13.4 市场风险

市场风险是指基金所持金融工具的公允价值或未来现金流量因所处市场各类价格因素的变动而发生波动的风险，包括利率风险、外汇风险和其他价格风险。

6.4.13.4.1 利率风险

利率风险是指基金的财务状况和现金流量因市场利率变动而发生波动的风险。本基金的生息资产主要为货币资金、结算备付金、存出保证金及买入返售金融资产等。本基金管理人每日对本基金面临的利率敏感性缺口进行监控。

下表统计了本基金的利率风险敞口。表中所示为本基金资产及负债的公允价值，并按照合约规定的重新定价日或到期日孰早者进行了分类。

6.4.13.4.1.1 利率风险敞口

单位：人民币元

本期末 2025 年 6 月 30 日	1 个月以内	1-3 个 月	3 个月-1 年	1-5 年	5 年以 上	不计息	合计
资产							
货币资金	10,884,578.97	-	-	-	-	-	10,884,578.97



结算备付金	868,790.69	-	-	-	-	-	868,790.69
存出保证金	130,643.17	-	-	-	-	-	130,643.17
交易性金融资产	202,541.15	-	-	-	-	-198,282,506.44	198,485,047.59
应收股利	-	-	-	-	-	94,795.80	94,795.80
应收申购款	-	-	-	-	-	34,643.56	34,643.56
应收清算款	-	-	-	-	-	2,761,891.46	2,761,891.46
资产总计	12,086,553.98	-	-	-	-	-201,173,837.26	213,260,391.24
负债							
应付赎回款	-	-	-	-	-	714,236.34	714,236.34
应付管理人报酬	-	-	-	-	-	200,745.23	200,745.23
应付托管费	-	-	-	-	-	33,457.59	33,457.59
应付清算款	-	-	-	-	-	575,464.46	575,464.46
应付销售服务费	-	-	-	-	-	30,369.58	30,369.58
其他负债	-	-	-	-	-	393,547.69	393,547.69
负债总计	-	-	-	-	-	1,947,820.89	1,947,820.89
利率敏感度缺口	12,086,553.98	-	-	-	-		
上年度末 2024 年 12 月 31 日	1 个月以内	1-3 个月	3 个月-1 年	1-5 年	5 年以上	不计息	合计
资产							
货币资金	13,746,833.08	-	-	-	-	-	13,746,833.08
结算备付金	1,412,547.50	-	-	-	-	-	1,412,547.50
存出保证金	86,214.18	-	-	-	-	-	86,214.18
交易性金融资产	-	-	-	-	-	-160,354,724.93	160,354,724.93
买入返售金融资产	9,167,000.00	-	-	-	-	-	9,167,000.00
应收申购款	-	-	-	-	-	12,100.42	12,100.42
应收清算款	-	-	-	-	-	3,201,581.63	3,201,581.63
资产总计	24,412,594.76	-	-	-	-	-163,568,406.98	187,981,001.74
负债							
应付赎回款	-	-	-	-	-	584,410.28	584,410.28
应付管理人报酬	-	-	-	-	-	190,151.32	190,151.32
应付托管费	-	-	-	-	-	31,691.89	31,691.89
应付清算款	-	-	-	-	-	4,294,707.67	4,294,707.67
应付销售服务费	-	-	-	-	-	22,120.82	22,120.82
其他负债	-	-	-	-	-	364,675.96	364,675.96
负债总计	-	-	-	-	-	5,487,757.94	5,487,757.94
利率敏感度缺口	24,412,594.76	-	-	-	-		

6.4.13.4.1.2 利率风险的敏感性分析

假设	除市场利率以外的其他市场变量保持不变	
分析	相关风险变量的变	对资产负债表日基金资产净值的影响金额（单位：人民币元）

	动	本期末（2025 年 6 月 30 日）	上年度末 （2024 年 12 月 31 日 ）
	市场利率下降 25 个基点	34.64	-
	市场利率上升 25 个基点	-34.63	-

注：本基金于上年度末未持有交易性债券投资。因此在其它变量不变的假设下，利率发生合理、可能变动时，为交易而持有的债券公允价值的变动对上年度末基金资产净值无重大影响。

6.4.13.4.2 外汇风险

外汇风险是指金融工具的公允价值或未来现金流量因外汇汇率变动而发生波动的风险。本基金的投资范围包括内地与香港股票市场交易互联互通机制允许买卖的香港证券市场股票，如果港币资产相对于人民币贬值，将对净资产产生不利影响；港币对人民币的汇率大幅波动也将加大净资产波动的幅度。

于本期末及上年度末，本基金面临的外汇风险敞口及外汇风险敏感性分析列示如下：

6.4.13.4.2.1 外汇风险敞口

单位：人民币元

项目	本期末 2025 年 6 月 30 日			
	美元 折合人民币元	港币 折合人民币元	其他币种 折合人民币元	合计
以外币计价的资产				
交易性金融资产	-	48,705,475.76	-	48,705,475.76
资产合计	-	48,705,475.76	-	48,705,475.76
以外币计价的负债				
负债合计	-	-	-	-
资产负债表外 外汇风险敞口净额	-	48,705,475.76	-	48,705,475.76
项目	上年度末 2024 年 12 月 31 日			
	美元 折合人民币元	港币 折合人民币元	其他币种 折合人民币元	合计

	币元			
以外币计价的资产				
交易性金融资产	-	15,155,496.56	-	15,155,496.56
资产合计	-	15,155,496.56	-	15,155,496.56
以外币计价的负债				
负债合计	-	-	-	-
资产负债表外汇风险敞口净额	-	15,155,496.56	-	15,155,496.56

6.4.13.4.2.2 外汇风险的敏感性分析

假设	除汇率以外的其他市场变量保持不变		
分析	相关风险变量的变动	对资产负债表日基金资产净值的影响金额（单位：人民币元）	
		本期末（2025 年 6 月 30 日）	上年度末（2024 年 12 月 31 日）
	所有外币均相对人民币升值 5%	2,435,273.79	757,774.83
	所有外币均相对人民币贬值 5%	-2,435,273.79	-757,774.83

6.4.13.4.3 其他价格风险

其他价格风险是指基金所持金融工具的公允价值或未来现金流量因除市场利率和外汇汇率以外的市场价格因素变动而发生波动的风险。本基金主要投资于证券交易所上市或银行间同业市场交易的证券，所面临的其他价格风险来源于单个证券发行主体自身经营情况或特殊事项的影响，也可能来源于证券市场整体波动的影响。本基金通过投资组合的分散化降低其他价格风险，并且本基金管理人每日对本基金所持有的证券价格实施监控。

本基金投资组合的资产配置为：本基金投资组合中股票投资比例为基金资产的 60%-95%，其中投资于本基金界定的数字经济主题相关股票的比例不低于非现金基金资产的 80%；其中投资于港股通标的股票的比例不超过股票资产的 50%；每个交易日日终在扣除股指期货、国债期货合约需缴纳的交易保证金后，保持现金或者到期日在一年以内的政府债券不低于基金资产净值的 5%，其中，现金不包括结算备付金、存出保证金、应收申购款等。本基金于本期末及上年度末面临的整体其他价格风险列示如下：

6.4.13.4.3.1 其他价格风险敞口

金额单位：人民币元

项目	本期末 2025 年 6 月 30 日		上年度末 2024年12月31日	
	公允价值	占基金资产净值 比例（%）	公允价值	占基金资产净值 比例（%）
交易性金融资产—股票投资	198,282,506.44	93.83	160,354,724.93	87.87
交易性金融资产—基金投资	—	—	—	—
交易性金融资产—债券投资	202,541.15	0.10	—	—
交易性金融资产—贵金属投资	—	—	—	—
衍生金融资产—权证投资	—	—	—	—
其他	—	—	—	—
合计	198,485,047.59	93.93	160,354,724.93	87.87

注：“交易性金融资产—债券投资”含资产支持证券投资。

6.4.13.4.3.2 其他价格风险的敏感性分析

假设	除沪深 300 指数以外的其他市场变量保持不变		
分析	相关风险变量的变动	对资产负债表日基金资产净值的影响金额（单位：人民币元）	
		本期末（2025 年 6 月 30 日）	上年度末（2024 年 12 月 31 日）
	沪深 300 指数上升 5%	17,949,523.90	11,820,548.55
	沪深 300 指数下降 5%	-17,949,523.90	-11,820,548.55

6.4.13.4.4 采用风险价值法管理风险

注：无。

6.4.14 公允价值

6.4.14.1 金融工具公允价值计量的方法

公允价值计量结果所属的层次，由对公允价值计量整体而言具有重要意义的输入值所属的最低层次决定：第一层次：相同资产或负债在活跃市场上未经调整的报价；第二层次：除
--

第一层次输入值外相关资产或负债直接或间接可观察的输入值；第三层次：相关资产或负债的不可观察输入值。

6.4.14.2 持续的以公允价值计量的金融工具

6.4.14.2.1 各层次金融工具的公允价值

单位：人民币元

公允价值计量结果所属的层次	本期末 2025 年 6 月 30 日	上年度末 2024 年 12 月 31 日
第一层次	196,991,331.02	160,174,424.66
第二层次	1,293,219.69	19,544.70
第三层次	200,496.88	160,755.57
合计	198,485,047.59	160,354,724.93

6.4.14.2.2 公允价值所属层次间的重大变动

本基金调整公允价值计量层次转换时点的相关会计政策在前后各会计期间保持一致。

对于公开市场交易的证券等投资，若出现交易不活跃、非公开发行等情况，本基金不会于交易不活跃期间及限售期间将相关投资的公允价值列入第一层次，并根据估值调整中采用的对公允价值计量整体而言具有重要意义的输入值所属的最低层次，确定相关投资的公允价值应属第二层次或第三层次。

6.4.14.3 非持续的以公允价值计量的金融工具的说明

无。

6.4.14.4 不以公允价值计量的金融工具的相关说明

本基金持有的不以公允价值计量的金融工具为以摊余成本计量的金融资产和金融负债，这些金融工具因其剩余期限较短，所以其账面价值与公允价值相若。

6.4.15 有助于理解和分析会计报表需要说明的其他事项

注：无。

§ 7 投资组合报告

7.1 期末基金资产组合情况

金额单位：人民币元

序号	项目	金额	占基金总资产的比例 (%)
1	权益投资	198,282,506.44	92.98

	其中：股票	198,282,506.44	92.98
2	基金投资	-	-
3	固定收益投资	202,541.15	0.09
	其中：债券	202,541.15	0.09
	资产支持证券	-	-
4	贵金属投资	-	-
5	金融衍生品投资	-	-
6	买入返售金融资产	-	-
	其中：买断式回购的买入返售金融资产	-	-
7	银行存款和结算备付金合计	11,753,369.66	5.51
8	其他各项资产	3,021,973.99	1.42
9	合计	213,260,391.24	100.00

注：权益投资中通过港股通交易机制投资的港股公允价值为 48,705,475.76 元，占基金资产净值的比例为 23.05%。

## 7.2 报告期末按行业分类的股票投资组合

### 7.2.1 报告期末按行业分类的境内股票投资组合

金额单位：人民币元

代码	行业类别	公允价值（元）	占基金资产净值比例（%）
A	农、林、牧、渔业	-	-
B	采矿业	-	-
C	制造业	89,061,684.21	42.15
D	电力、热力、燃气及水生产和供应业	-	-
E	建筑业	-	-
F	批发和零售业	2,410,832.00	1.14
G	交通运输、仓储和邮政业	-	-
H	住宿和餐饮业	-	-
I	信息传输、软件和信息技术服务业	50,728,923.97	24.01
J	金融业	2,077,074.00	0.98
K	房地产业	-	-
L	租赁和商务服务业	-	-
M	科学研究和技术服务业	16,826.50	0.01
N	水利、环境和公共设施管理业	1,406.00	0.00
O	居民服务、修理和其他服务业	-	-
P	教育	-	-
Q	卫生和社会工作	-	-
R	文化、体育和娱乐业	5,280,284.00	2.50

S	综合	-	-
	合计	149,577,030.68	70.78

7.2.2 报告期末按行业分类的港股通投资股票投资组合

行业类别	公允价值（人民币）	占基金资产净值比例（%）
基础材料	-	-
消费者非必需品	6,791,036.30	3.21
消费者常用品	-	-
能源	-	-
金融	-	-
医疗保健	-	-
工业	-	-
信息技术	24,611,633.65	11.65
电信服务	17,302,805.81	8.19
公用事业	-	-
房地产	-	-
合计	48,705,475.76	23.05

注：以上分类采用财汇大智慧提供的国际通用行业分类标准。

7.3 期末按公允价值占基金资产净值比例大小排序的所有股票投资明细

金额单位：人民币元

序号	股票代码	股票名称	数量（股）	公允价值（元）	占基金资产净值比例（%）
1	01810	小米集团-W	256,200	14,006,813.32	6.63
2	00700	腾讯控股	22,600	10,366,865.21	4.91
3	002602	ST 华通	592,600	6,566,008.00	3.11
4	688498	源杰科技	31,638	6,169,410.00	2.92
5	002558	巨人网络	241,800	5,694,390.00	2.69
6	300502	新易盛	44,680	5,675,253.60	2.69
7	688183	生益电子	108,259	5,542,860.80	2.62
8	688041	海光信息	37,626	5,316,177.54	2.52
9	002463	沪电股份	123,200	5,245,856.00	2.48
10	688800	瑞可达	105,970	5,213,724.00	2.47
11	300682	朗新集团	221,500	5,205,250.00	2.46
12	601138	工业富联	222,000	4,746,360.00	2.25
13	002517	恺英网络	242,800	4,688,468.00	2.22
14	688205	德科立	60,055	3,764,847.95	1.78
15	09992	泡泡玛特	15,000	3,646,888.05	1.73
16	688521	芯原股份	35,509	3,426,618.50	1.62
17	000997	新大陆	102,800	3,328,664.00	1.58
18	601595	上海电影	110,100	3,263,364.00	1.54
19	600446	金证股份	169,500	3,215,415.00	1.52
20	09988	阿里巴巴-W	31,400	3,144,148.25	1.49
21	002657	中科金财	110,400	3,084,576.00	1.46

22	002624	完美世界	201,400	3,055,238.00	1.45
23	01060	大麦娱乐	3,430,000	3,002,868.96	1.42
24	02556	迈富时	66,700	2,956,195.36	1.40
25	01357	美图公司	345,500	2,845,160.89	1.35
26	603986	兆易创新	21,800	2,758,354.00	1.31
27	600577	精达股份	360,800	2,684,352.00	1.27
28	00981	中芯国际	61,500	2,506,996.15	1.19
29	300475	香农芯创	67,600	2,408,588.00	1.14
30	688776	国光电气	21,711	2,290,076.28	1.08
31	00268	金蝶国际	160,000	2,252,881.28	1.07
32	688365	光云科技	145,477	2,214,159.94	1.05
33	603444	吉比特	7,300	2,204,235.00	1.04
34	000988	华工科技	45,900	2,157,759.00	1.02
35	603893	瑞芯微	14,200	2,156,412.00	1.02
36	300870	欧陆通	16,900	2,137,850.00	1.01
37	300433	蓝思科技	95,400	2,127,420.00	1.01
38	300308	中际旭创	14,500	2,114,970.00	1.00
39	688088	虹软科技	43,710	2,109,007.50	1.00
40	688608	恒玄科技	5,975	2,079,180.50	0.98
41	300059	东方财富	89,800	2,077,074.00	0.98
42	600183	生益科技	68,700	2,071,305.00	0.98
43	002130	沃尔核材	86,900	2,069,958.00	0.98
44	300857	协创数据	23,800	2,048,228.00	0.97
45	01675	亚信科技	234,000	1,907,762.92	0.90
46	688629	华丰科技	28,811	1,647,989.20	0.78
47	688095	福昕软件	23,773	1,614,424.43	0.76
48	300548	长芯博创	24,100	1,609,157.00	0.76
49	603083	剑桥科技	34,000	1,608,200.00	0.76
50	688037	芯源微	14,820	1,588,704.00	0.75
51	002080	中材科技	62,100	1,210,950.00	0.57
52	688049	炬芯科技	19,952	1,207,096.00	0.57
53	002837	英维克	40,430	1,201,175.30	0.57
54	688519	南亚新材	26,622	1,192,665.60	0.56
55	300378	鼎捷数智	31,400	1,149,240.00	0.54
56	300494	盛天网络	81,000	1,104,840.00	0.52
57	09899	网易云音乐	4,950	1,087,910.75	0.51
58	001389	广合科技	18,400	1,081,368.00	0.51
59	688313	仕佳光子	28,260	1,075,293.00	0.51
60	300454	深信服	11,400	1,073,652.00	0.51
61	603236	移远通信	12,500	1,072,500.00	0.51
62	688392	骄成超声	15,559	1,060,034.67	0.50
63	603103	横店影视	65,400	1,049,670.00	0.50
64	688082	盛美上海	9,186	1,046,652.84	0.50



65	300570	太辰光	10,700	1,031,266.00	0.49
66	688210	统联精密	44,386	1,012,000.80	0.48
67	688123	聚辰股份	12,492	1,011,727.08	0.48
68	688111	金山办公	3,552	994,737.60	0.47
69	01347	华虹半导体	31,000	980,984.62	0.46
70	300364	中文在线	36,500	967,250.00	0.46
71	688167	炬光科技	6,407	517,365.25	0.24
72	688775	影石创新	2,114	346,694.80	0.16
73	001388	信通电子	937	15,385.54	0.01
74	301678	新恒汇	319	14,208.26	0.01
75	301535	浙江华远	734	13,938.66	0.01
76	688757	胜科纳米	536	13,903.84	0.01
77	688758	赛分科技	777	13,185.69	0.01
78	301479	弘景光电	158	12,303.46	0.01
79	301662	宏工科技	143	11,797.50	0.01
80	301665	泰禾股份	393	8,799.27	0.00
81	603072	天和磁材	159	8,657.55	0.00
82	301590	优优绿能	59	8,229.32	0.00
83	688755	汉邦科技	203	7,983.99	0.00
84	301501	恒鑫生活	173	7,823.06	0.00
85	301173	毓恬冠佳	173	7,781.54	0.00
86	001382	新亚电缆	366	7,396.86	0.00
87	301636	泽润新能	128	6,074.88	0.00
88	301595	太力科技	196	5,703.60	0.00
89	603049	中策橡胶	119	5,099.15	0.00
90	603014	威高血净	129	4,215.72	0.00
91	603124	江南新材	88	4,075.28	0.00
92	001390	古麒绒材	178	3,225.36	0.00
93	603257	中国瑞林	78	2,922.66	0.00
94	603409	汇通控股	73	2,432.36	0.00
95	001335	信凯科技	80	2,244.00	0.00
96	603120	肯特催化	65	2,172.95	0.00
97	000888	峨眉山 A	100	1,406.00	0.00

7.4 报告期内股票投资组合的重大变动

7.4.1 累计买入金额超出期初基金资产净值 2%或前 20 名的股票明细

金额单位：人民币元

序号	股票代码	股票名称	本期累计买入金额	占期初基金资产净值比例(%)
1	09988	阿里巴巴-W	12,061,548.72	6.61
2	00700	腾讯控股	10,409,998.35	5.70
3	300475	香农芯创	10,409,167.00	5.70
4	300454	深信服	9,719,325.00	5.33
5	001309	德明利	9,399,103.28	5.15

6	01810	小米集团-W	9,254,380.80	5.07
7	300857	协创数据	8,848,468.00	4.85
8	688521	芯原股份	8,715,941.76	4.78
9	002558	巨人网络	8,554,951.00	4.69
10	688220	翱捷科技	8,248,921.67	4.52
11	601595	上海电影	8,183,913.00	4.48
12	00268	金蝶国际	8,126,716.53	4.45
13	600577	精达股份	7,853,477.00	4.30
14	00981	中芯国际	6,573,644.87	3.60
14	688981	中芯国际	1,230,503.40	0.67
15	603986	兆易创新	7,532,293.36	4.13
16	02556	迈富时	7,506,370.89	4.11
17	688385	复旦微电	5,457,707.66	2.99
17	01385	上海复旦	1,939,167.84	1.06
18	300433	蓝思科技	7,159,199.00	3.92
19	603236	移远通信	7,043,186.00	3.86
20	000977	浪潮信息	7,031,738.00	3.85
21	300638	广和通	6,964,112.00	3.82
22	002837	英维克	6,641,794.00	3.64
23	601138	工业富联	6,430,419.00	3.52
24	688205	德科立	6,317,174.77	3.46
25	601900	南方传媒	6,095,961.00	3.34
26	000032	深桑达 A	6,084,783.00	3.33
27	001339	智微智能	6,059,134.00	3.32
28	688279	峰岬科技	6,054,758.26	3.32
29	688183	生益电子	5,829,983.91	3.19
30	688800	瑞可达	5,571,982.95	3.05
31	688313	仕佳光子	5,389,321.73	2.95
32	688010	福光股份	5,302,845.30	2.91
33	688232	新点软件	5,276,681.08	2.89
34	688615	合合信息	5,265,477.18	2.89
35	603893	瑞芯微	5,263,847.00	2.88
36	002851	麦格米特	5,215,014.10	2.86
37	300661	圣邦股份	5,183,091.20	2.84
38	002371	北方华创	5,176,782.00	2.84
39	688498	源杰科技	5,079,132.95	2.78
40	600589	大位科技	5,064,710.00	2.78
41	688776	国光电气	5,039,299.62	2.76
42	301236	软通动力	5,005,014.00	2.74
43	300502	新易盛	4,971,834.80	2.72
44	000997	新大陆	4,741,367.00	2.60
45	300378	鼎捷数智	4,687,828.00	2.57
46	688041	海光信息	4,667,160.35	2.56

47	600183	生益科技	4,564,364.00	2.50
48	002929	润建股份	4,560,917.00	2.50
49	000988	华工科技	4,535,973.00	2.49
50	300682	朗新集团	4,525,680.00	2.48
51	688123	聚辰股份	4,523,848.93	2.48
52	688088	虹软科技	4,462,009.81	2.45
53	688709	成都华微	4,457,304.30	2.44
54	688507	索辰科技	4,430,138.49	2.43
55	688111	金山办公	4,423,731.83	2.42
56	688141	杰华特	4,411,665.89	2.42
57	300416	苏试试验	4,358,945.41	2.39
58	688608	恒玄科技	4,336,892.02	2.38
59	002602	ST 华通	4,251,425.00	2.33
60	603678	火炬电子	4,198,087.51	2.30
61	002967	广电计量	4,174,159.00	2.29
62	002027	分众传媒	4,170,670.00	2.29
63	688095	福昕软件	4,159,192.34	2.28
64	000063	中兴通讯	4,152,710.00	2.28
65	01675	亚信科技	4,150,718.61	2.27
66	300059	东方财富	4,129,228.00	2.26
67	002600	领益智造	4,113,393.00	2.25
68	002475	立讯精密	4,108,051.00	2.25
69	002624	完美世界	4,077,104.00	2.23
70	002463	沪电股份	4,056,140.28	2.22
71	01024	快手-W	4,025,335.14	2.21
72	300738	奥飞数据	4,007,161.00	2.20
73	300223	北京君正	3,988,345.00	2.19
74	688256	寒武纪	3,958,243.54	2.17
75	300115	长盈精密	3,912,932.00	2.14
76	603501	豪威集团	3,858,975.00	2.11
77	300017	网宿科技	3,816,601.00	2.09
78	688246	嘉和美康	3,811,396.78	2.09
79	600845	宝信软件	3,791,371.00	2.08
80	300548	长芯博创	3,729,894.00	2.04

注：买入金额按买卖成交金额（成交单价乘以成交数量）填列，不考虑相关交易费用。

7.4.2 累计卖出金额超出期初基金资产净值 2%或前 20 名的股票明细

金额单位：人民币元

序号	股票代码	股票名称	本期累计卖出金额	占期初基金资产净值比例(%)
1	002881	美格智能	11,573,340.27	6.34
2	002371	北方华创	10,250,179.00	5.62
3	688608	恒玄科技	8,311,497.99	4.55
4	001309	德明利	8,268,884.70	4.53

5	000977	浪潮信息	8,091,504.00	4.43
6	00981	中芯国际	4,426,304.45	2.43
6	688981	中芯国际	3,547,739.42	1.94
7	002475	立讯精密	7,944,931.00	4.35
8	300454	深信服	7,709,550.00	4.22
9	688220	翱捷科技	7,618,995.71	4.17
10	688256	寒武纪	7,225,732.62	3.96
11	09988	阿里巴巴-W	7,195,050.75	3.94
12	688385	复旦微电	5,150,692.35	2.82
12	01385	上海复旦	1,840,599.71	1.01
13	688183	生益电子	6,750,856.47	3.70
14	002241	歌尔股份	6,712,610.00	3.68
15	300638	广和通	6,646,742.00	3.64
16	000032	深桑达 A	6,241,638.00	3.42
17	300475	香农芯创	6,185,810.00	3.39
18	601900	南方传媒	6,141,209.00	3.37
19	603893	瑞芯微	6,020,866.11	3.30
20	600577	精达股份	6,018,666.00	3.30
21	301236	软通动力	5,937,952.00	3.25
22	300857	协创数据	5,899,531.00	3.23
23	601595	上海电影	5,847,683.00	3.20
24	603236	移远通信	5,832,938.00	3.20
25	300679	电连技术	5,721,252.00	3.14
26	300170	汉得信息	5,655,049.00	3.10
27	688208	道通科技	5,609,585.99	3.07
28	600584	长电科技	5,566,197.00	3.05
29	688521	芯原股份	5,522,081.92	3.03
30	688313	仕佳光子	5,327,795.90	2.92
31	001339	智微智能	5,250,330.70	2.88
32	300661	圣邦股份	5,189,844.70	2.84
33	00268	金蝶国际	5,140,073.96	2.82
34	300442	润泽科技	5,103,240.00	2.80
35	688205	德科立	5,085,650.01	2.79
36	688279	峰昭科技	5,038,350.24	2.76
37	688010	福光股份	5,033,768.96	2.76
38	688322	奥比中光	4,984,887.37	2.73
39	688615	合合信息	4,970,222.69	2.72
40	002837	英维克	4,932,140.70	2.70
41	00285	比亚迪电子	4,894,673.13	2.68
42	600589	大位科技	4,868,011.00	2.67
43	688018	乐鑫科技	4,771,060.01	2.61
44	603920	世运电路	4,718,583.00	2.59
45	002558	巨人网络	4,584,727.00	2.51

46	688232	新点软件	4,564,480.53	2.50
47	000063	中兴通讯	4,561,248.00	2.50
48	603986	兆易创新	4,561,017.00	2.50
49	300502	新易盛	4,507,548.00	2.47
50	002851	麦格米特	4,473,959.55	2.45
51	300115	长盈精密	4,277,818.00	2.34
52	002230	科大讯飞	4,249,092.00	2.33
53	603501	豪威集团	4,241,464.00	2.32
54	002929	润建股份	4,233,321.00	2.32
55	002027	分众传媒	4,146,836.00	2.27
56	300433	蓝思科技	4,146,137.01	2.27
57	688041	海光信息	4,095,274.82	2.24
58	688648	中邮科技	4,041,000.37	2.21
59	688141	杰华特	4,006,968.09	2.20
60	00700	腾讯控股	3,928,037.56	2.15
61	688507	索辰科技	3,888,925.52	2.13
62	300416	苏试试验	3,874,622.00	2.12
63	688709	成都华微	3,781,490.18	2.07
64	002967	广电计量	3,725,437.00	2.04
65	603678	火炬电子	3,658,512.00	2.00
66	300223	北京君正	3,655,838.00	2.00
67	03896	金山云	3,653,083.92	2.00

注：卖出金额按买卖成交金额（成交单价乘以成交数量）填列，不考虑相关交易费用。

7.4.3 买入股票的成本总额及卖出股票的收入总额

单位：人民币元

买入股票成本（成交）总额	815,093,372.13
卖出股票收入（成交）总额	765,869,287.94

注：买入股票成本和卖出股票收入均按买卖成交金额（成交单价乘以成交数量）填列，不考虑相关交易费用。

7.5 期末按债券品种分类的债券投资组合

金额单位：人民币元

序号	债券品种	公允价值	占基金资产净值比例（%）
1	国家债券	202,541.15	0.10
2	央行票据	-	-
3	金融债券	-	-
	其中：政策性金融债	-	-
4	企业债券	-	-
5	企业短期融资券	-	-
6	中期票据	-	-
7	可转债（可交换债）	-	-
8	同业存单	-	-

9	其他	-	-
10	合计	202,541.15	0.10

7.6 期末按公允价值占基金资产净值比例大小排序的前五名债券投资明细

金额单位：人民币元

序号	债券代码	债券名称	数量 (张)	公允价值	占基金资产净值比例 (%)
1	019749	24 国债 15	2,000	202,541.15	0.10

7.7 期末按公允价值占基金资产净值比例大小排序的所有资产支持证券投资明细

注：无。

7.8 报告期末按公允价值占基金资产净值比例大小排序的前五名贵金属投资明细

注：无。

7.9 期末按公允价值占基金资产净值比例大小排序的前五名权证投资明细

注：无。

7.10 本基金投资股指期货的投资政策

本基金将根据风险管理的原则，以套期保值为目的，在风险可控的前提下，本着谨慎原则，参与股指期货的投资，以管理投资组合的系统性风险，改善组合的风险收益特性。

7.11 报告期末本基金投资的国债期货交易情况说明

7.11.1 本期国债期货投资政策

本基金投资于国债期货，以套期保值为目的，以合理管理债券组合的久期、流动性和风险水平。

7.11.2 本期国债期货投资评价

无。

7.11.3 报告期末基金持有的全部公开募集基础设施证券投资基金情况

注：无。

7.12 投资组合报告附注

7.12.1 基金投资的前十名证券的发行主体本期是否出现被监管部门立案调查，或在报告编制日前一年内受到公开谴责、处罚的情形

本报告期本基金投资的前十名证券除浙江世纪华通集团股份有限公司发行主体外，其他证券的发行主体未出现被监管部门立案调查、或在报告编制日前一年内受到公开谴责、处罚的情形。

浙江世纪华通集团股份有限公司在报告编制日前一年内曾受到处罚。

以上发行主体涉及证券的投资已执行内部严格的投资决策流程，符合法律法规和公司制度的规定。

7.12.2 基金投资的前十名股票是否超出基金合同规定的备选股票库

本基金投资的前十名股票中，未有投资于超出基金合同规定备选股票库之外的股票。

7.12.3 期末其他各项资产构成

单位：人民币元

序号	名称	金额
1	存出保证金	130,643.17
2	应收清算款	2,761,891.46
3	应收股利	94,795.80
4	应收利息	-
5	应收申购款	34,643.56
6	其他应收款	-
7	待摊费用	-
8	其他	-
9	合计	3,021,973.99

7.12.4 期末持有的处于转股期的可转换债券明细

注：无。

7.12.5 期末前十名股票中存在流通受限情况的说明

注：无。

7.12.6 投资组合报告附注的其他文字描述部分

由于四舍五入的原因，分项之和与合计项之间可能存在尾差。

§ 8 基金份额持有人信息

8.1 期末基金份额持有人户数及持有人结构

份额单位：份

份额级别	持有人 户数 (户)	户均持有的基 金份额	持有人结构			
			机构投资者		个人投资者	
			持有份额	占总份 额比例 (%)	持有份额	占总 份额 比例 (%)
长城数字经济混合A	2,361	70,598.75	39,829,842.27	23.90	126,853,808.76	76.10
长城数字经济混合C	2,764	26,767.25	36,632,441.66	49.51	37,352,234.89	50.49
合计	5,125	46,959.67	76,462,283.93	31.77	164,206,043.65	68.23

注：上述机构/个人投资者持有份额占总份额比例的计算中，对下属分级基金，比例的分母采用各

自级别的份额，对合计数，比例的分母采用下属分级基金份额的合计数（即期末基金份额总额）。

8.2 期末基金管理人的从业人员持有本基金的情况

项目	份额级别	持有份额总数（份）	占基金总份额比例（%）
基金管理人所有从业人员持有本基金	长城数字经济混合 A	4,946.42	0.0030
	长城数字经济混合 C	182,570.56	0.2468
	合计	187,516.98	0.0779

注：上述基金管理人的从业人员持有基金占基金总份额比例的计算中，对下属分级基金，比例的分母采用各自级别的份额，对合计数，比例的分母采用下属分级基金份额的合计数（即期末基金份额总额）。

8.3 期末基金管理人的从业人员持有本开放式基金份额总量区间情况

项目	份额级别	持有基金份额总量的数量区间（万份）
本公司高级管理人员、基金投资和研究部门负责人持有本开放式基金	长城数字经济混合 A	0
	长城数字经济混合 C	0~10
	合计	0~10
本基金基金经理持有本开放式基金	长城数字经济混合 A	0
	长城数字经济混合 C	0
	合计	0

注：同时为基金管理人高级管理人员和基金经理的，分别计算在内。

§ 9 开放式基金份额变动

单位：份

项目	长城数字经济混合 A	长城数字经济混合 C
基金合同生效日（2023 年 1 月 19 日）基金份额总额	299,954,326.75	173,943,030.00
本报告期期初基金份额总额	163,914,937.93	50,199,037.45
本报告期基金总申购份额	28,548,215.74	153,884,902.39
减：本报告期基金总赎回份额	25,779,502.64	130,099,263.29



本报告期基金拆分 变动份额	-	-
本报告期期末基金 份额总额	166,683,651.03	73,984,676.55

§ 10 重大事件揭示

10.1 基金份额持有人大会决议

本基金本报告期内无基金份额持有人大会决议。

10.2 基金管理人、基金托管人的专门基金托管部门的重大人事变动

1、基金管理人重大人事变动：  
本报告期内基金管理人无重大人事变动。

2、基金托管人的专门基金托管部门的重大人事变动：  
本报告期内，中国建设银行股份有限公司（以下简称“中国建设银行”）研究决定，聘任陈颖钰为中国建设银行资产托管业务部总经理。

陈颖钰女士曾先后在中国建设银行财务会计、重组改制、资产负债、同业业务、金融科技等领域工作，并在中国建设银行总行同业业务中心、财务会计部、资产托管业务部以及山东省分行、建信金融科技有限责任公司等机构担任领导职务，具有丰富的财会、科技和资金资产管理经验。

10.3 涉及基金管理人、基金财产、基金托管业务的诉讼

本基金本报告期内无涉及本基金管理人、基金财产、基金托管业务的诉讼事项。

10.4 基金投资策略的改变

本基金本报告期投资策略无改变。

10.5 为基金进行审计的会计师事务所情况

本报告期本基金聘请的会计师事务所未发生变更。

10.6 管理人、托管人及其高级管理人员受稽查或处罚等情况

10.6.1 管理人及其高级管理人员受稽查或处罚等情况

注：本报告期内，本基金管理人及其相关高级管理人员无受稽查或处罚等情况。

10.6.2 托管人及其高级管理人员受稽查或处罚等情况

注：本报告期内，本基金托管人的托管业务部门及其相关高级管理人员无受稽查或处罚等情况。

10.7 基金租用证券公司交易单元的有关情况

10.7.1 基金租用证券公司交易单元进行股票投资及佣金支付情况

金额单位：人民币元

券商名称	交易单元数量	股票交易		应支付该券商的佣金		备注
		成交金额	占当期股票成交总额的比例 (%)	佣金	占当期佣金总量的比例 (%)	
中信证券	1	335,543,601.33	21.24	152,978.05	20.94	未变更
长城证券	6	209,204,242.57	13.24	95,374.82	13.05	未变更
中金公司	1	145,283,630.13	9.19	66,992.45	9.17	未变更
东方证券	2	129,786,682.73	8.21	59,651.14	8.16	未变更
长江证券	1	116,068,355.01	7.35	56,211.48	7.69	未变更
国信证券	2	98,923,288.81	6.26	46,296.78	6.34	未变更
东吴证券	1	98,776,747.72	6.25	45,383.64	6.21	未变更
兴业证券	1	93,478,477.49	5.92	43,747.35	5.99	未变更
国泰海通	4	82,478,157.93	5.22	38,459.61	5.26	未变更
华泰证券	1	82,236,553.06	5.20	37,635.63	5.15	未变更
华创证券	1	56,782,819.24	3.59	25,886.54	3.54	未变更
华西证券	1	53,897,544.29	3.41	24,572.04	3.36	本期报告退租1个
天风证券	2	28,533,785.58	1.81	13,007.78	1.78	未变更
国金证券	2	20,636,744.03	1.31	10,730.89	1.47	未变更
广发证券股份有限公司	1	14,847,209.13	0.94	7,140.87	0.98	未变更
华源证券	1	11,138,682.73	0.70	5,375.42	0.74	未变更
民生证券	1	2,475,804.6	0.16	1,128.86	0.15	未变

		8				更
财通证券	2	-	-	-	-	未变更
东兴证券	1	-	-	-	-	未变更
方正证券	2	-	-	-	-	未变更
国投证券	1	-	-	-	-	未变更
国元证券	1	-	-	-	-	未变更
宏信证券	1	-	-	-	-	未变更
华福证券	2	-	-	-	-	未变更
华金证券	2	-	-	-	-	未变更
华鑫证券	1	-	-	-	-	未变更
联讯证券	2	-	-	-	-	未变更
平安证券	1	-	-	-	-	本期报告退租 1 个
山西证券	2	-	-	-	-	未变更
上海证券	1	-	-	-	-	未变更
申万宏源	1	-	-	-	-	未变更
首创证券	1	-	-	-	-	本期报告退租 1 个
太平洋证券	2	-	-	-	-	未变更
万和证券	2	-	-	-	-	未变更
万联证券	2	-	-	-	-	未变更
五矿证券	2	-	-	-	-	未变更
西部证券	1	-	-	-	-	未变

						更
西南证券	1	-	-	-	-	未变更
银河证券	2	-	-	-	-	未变更
粤开证券	2	-	-	-	-	未变更
招商证券股份有限公司	4	-	-	-	-	未变更
中金财富	1	-	-	-	-	未变更
中泰证券	2	-	-	-	-	未变更
中信建投	1	-	-	-	-	未变更
中银国际	2	-	-	-	-	未变更

注：选择证券公司参与证券交易的标准和程序：

公司设立了券商服务评价协调小组，建立了完善的证券公司选择、协议签署、证券公司服务评价、交易佣金分配等的管理机制和流程，并禁止上述业务环节与证券公司的基金销售规模、保有规模挂钩，且基金销售业务人员不得参与上述业务环节。督察长对上述业务环节进行合规性审查。

#### 1、选择标准

公司选择证券公司参与证券交易的标准主要包含以下几方面：

- （1）财务状况良好，各项财务指标显示证券公司经营状况稳定；
- （2）经营行为规范，能满足基金运作的合法、合规需求；
- （3）合规风控能力较强，内部管理规范、严格，具备健全的内控制度和安全的交易环境，能有效保护客户权益；
- （4）交易服务能力较强，具备基金运作所需的高效、安全的通讯条件、交易设施和信息服
- 务；
- （5）研究服务能力较强，能及时为基金提供高质量的研究咨询服务。

#### 2、选择程序

公司选择证券公司参与证券交易的程序主要包括：

- （1）对拟入库证券公司进行审慎调查，经内部审议通过后将证券公司加入公司证券公司库；

(2) 按照公司审批流程，与证券公司签订交易单元租用或经纪服务等协议；

(3) 业务部门与证券公司办理完成交易单元租用、交易系统测试和对接等交易前准备工作，通知各相关部门和托管行启用证券公司交易。

10.7.2 基金租用证券公司交易单元进行其他证券投资的情况

金额单位：人民币元

券商名称	债券交易		债券回购交易		权证交易	
	成交金额	占当期债券成交总额的比例(%)	成交金额	占当期债券回购成交总额的比例(%)	成交金额	占当期权证成交总额的比例(%)
中信证券	200,017.00	3.45	70,842,000.00	43.76	-	-
长城证券	199,992.00	3.45	74,899,000.00	46.27	-	-
中金公司	-	-	-	-	-	-
东方证券	5,399,120.00	93.10	-	-	-	-
长江证券	-	-	-	-	-	-
国信证券	-	-	-	-	-	-
东吴证券	-	-	-	-	-	-
兴业证券	-	-	-	-	-	-
国泰海通	-	-	-	-	-	-
华泰证券	-	-	-	-	-	-
华创证券	-	-	-	-	-	-
华西证券	-	-	-	-	-	-
天风证券	-	-	16,140,000.00	9.97	-	-
国金证券	-	-	-	-	-	-
广发证券股份有限公司	-	-	-	-	-	-

司						
华源证 券	-	-	-	-	-	-
民生证 券	-	-	-	-	-	-
财通证 券	-	-	-	-	-	-
东兴证 券	-	-	-	-	-	-
方正证 券	-	-	-	-	-	-
国投证 券	-	-	-	-	-	-
国元证 券	-	-	-	-	-	-
宏信证 券	-	-	-	-	-	-
华福证 券	-	-	-	-	-	-
华金证 券	-	-	-	-	-	-
华鑫证 券	-	-	-	-	-	-
联讯证 券	-	-	-	-	-	-
平安证 券	-	-	-	-	-	-
山西证 券	-	-	-	-	-	-
上海证 券	-	-	-	-	-	-
申万宏 源	-	-	-	-	-	-
首创证 券	-	-	-	-	-	-
太平洋 证券	-	-	-	-	-	-
万和证 券	-	-	-	-	-	-
万联证 券	-	-	-	-	-	-
五矿证 券	-	-	-	-	-	-
西部证	-	-	-	-	-	-

券						
西南证 券	-	-	-	-	-	-
银河证 券	-	-	-	-	-	-
粤开证 券	-	-	-	-	-	-
招商证 券股份 有限公 司	-	-	-	-	-	-
中金财 富	-	-	-	-	-	-
中泰证 券	-	-	-	-	-	-
中信建 投	-	-	-	-	-	-
中银国 际	-	-	-	-	-	-

10.8 其他重大事件

序号	公告事项	法定披露方式	法定披露日期
1	长城基金管理有限公司关于调整旗下基金所持停牌股票估值方法的公告	中国证监会规定报刊及网站	2025 年 1 月 22 日
2	长城基金管理有限公司旗下公募基金通过证券公司证券交易及佣金支付情况（2024 年度）	中国证监会规定报刊及网站	2025 年 3 月 29 日
3	长城基金管理有限公司关于提醒投资者谨防金融诈骗的风险提示公告	中国证监会规定报刊及网站	2025 年 5 月 9 日
4	长城基金管理有限公司关于终止民商基金销售（上海）有限公司办理本公司旗下基金销售业务的公告	中国证监会规定报刊及网站	2025 年 6 月 10 日
5	长城基金管理有限公司关于旗下基金估值调整情况的公告	中国证监会规定报刊及网站	2025 年 6 月 25 日

§ 11 影响投资者决策的其他重要信息

11.1 报告期内单一投资者持有基金份额比例达到或超过 20%的情况

投资者类别	报告期内持有基金份额变化情况					报告期末持有基金情况	
	序号	持有基金份额比例达到或者超过	期初份额	申购份额	赎回份额	持有份额	份额占比（%）

		20%的时间区 间					
机构	1	20250225- 20250527	-	133, 632 , 441. 66	97, 000, 000. 00	36, 632 , 441. 6 6	15. 221 1
产品特有风险							
<p>如投资者进行大额赎回，可能存在以下的特有风险：</p> <p>1、流动性风险</p> <p>本基金在短时间内可能无法变现足够的资产来应对大额赎回，基金仓位调整困难，从而可能会面临一定的流动性风险；</p> <p>2、延期支付赎回款项及暂停赎回风险</p> <p>若持有基金份额比例达到或超过 20%的单一投资者大额赎回引发了巨额赎回，基金管理人可能根据《基金合同》的约定决定部分延期支付赎回款项；如果连续 2 个开放日以上（含本数）发生巨额赎回，基金管理人可能根据《基金合同》的约定暂停接受基金的赎回申请，对剩余投资者的赎回办理造成影响；</p> <p>3、基金净值波动风险</p> <p>大额赎回会导致管理人被迫抛售证券以应付基金赎回的需要，可能使基金资产净值受到不利影响；另一方面，由于基金净值估值四舍五入法或赎回费收入归基金资产的影响，大额赎回可能导致基金净值出现较大波动；</p> <p>4、投资受限风险</p> <p>大额赎回后若基金资产规模过小，可能导致部分投资受限而不能实现基金合同约定的投资目的及投资策略；</p> <p>5、基金合同终止或转型风险</p> <p>大额赎回可能会导致基金资产规模过小，不能满足存续的条件，根据基金合同的约定，将面临合同终止财产清算或转型风险。</p>							

11.2 影响投资者决策的其他重要信息

无。
----

§ 12 备查文件目录

12.1 备查文件目录

- （一）中国证监会准予长城数字经济混合型证券投资基金注册的文件
- （二）《长城数字经济混合型证券投资基金基金合同》
- （三）《长城数字经济混合型证券投资基金托管协议》
- （四）《长城数字经济混合型证券投资基金招募说明书》
- （五） 法律意见书
- （六） 基金管理人业务资格批件、营业执照
- （七） 基金托管人业务资格批件、营业执照
- （八） 中国证监会规定的其他文件



## 12.2 存放地点

基金管理人及基金托管人住所

## 12.3 查阅方式

投资者可在办公时间亲临上述存放地点免费查阅，如有疑问，可向本基金管理人长城基金管理有限公司咨询。

咨询电话：0755-29279188

客户服务电话：400-8868-666

网站：[www.ccfund.com.cn](http://www.ccfund.com.cn)

长城基金管理有限公司

2025 年 8 月 29 日