

大成元辰招利债券型证券投资基金

2025 年中期报告

2025 年 6 月 30 日

基金管理人：大成基金管理有限公司

基金托管人：招商银行股份有限公司

送出日期：2025 年 8 月 29 日

§ 1 重要提示及目录

1.1 重要提示

基金管理人的董事会、董事保证本报告所载资料不存在虚假记载、误导性陈述或重大遗漏，并对其内容的真实性、准确性和完整性承担个别及连带的法律责任。本中期报告已经三分之二以上独立董事签字同意，并由董事长签发。

基金托管人招商银行股份有限公司根据本基金合同规定，于 2025 年 08 月 28 日复核了本报告中的财务指标、净值表现、利润分配情况、财务会计报告、投资组合报告等内容，保证复核内容不存在虚假记载、误导性陈述或者重大遗漏。

基金管理人承诺以诚实信用、勤勉尽责的原则管理和运用基金资产，但不保证基金一定盈利。

基金的过往业绩并不代表其未来表现。投资有风险，投资者在作出投资决策前应仔细阅读本基金的招募说明书及其更新。

本报告财务资料未经审计。

本报告期自 2025 年 01 月 01 日起至 06 月 30 日止。

1.2 目录

§ 1 重要提示及目录	2
1.1 重要提示	2
1.2 目录	3
§ 2 基金简介	5
2.1 基金基本情况	5
2.2 基金产品说明	5
2.3 基金管理人和基金托管人	6
2.4 信息披露方式	6
2.5 其他相关资料	6
§ 3 主要财务指标和基金净值表现	7
3.1 主要会计数据和财务指标	7
3.2 基金净值表现	8
§ 4 管理人报告	10
4.1 基金管理人及基金经理情况	10
4.2 管理人对报告期内本基金运作合规守信情况的说明	13
4.3 管理人对报告期内公平交易情况的专项说明	13
4.4 管理人对报告期内基金的投资策略和业绩表现的说明	14
4.5 管理人对宏观经济、证券市场及行业走势的简要展望	14
4.6 管理人对报告期内基金估值程序等事项的说明	14
4.7 管理人对报告期内基金利润分配情况的说明	15
4.8 报告期内管理人对本基金持有人数或基金资产净值预警情形的说明	15
§ 5 托管人报告	15
5.1 报告期内本基金托管人合规守信情况声明	15
5.2 托管人对报告期内本基金投资运作合规守信、净值计算、利润分配等情况的说明	15
5.3 托管人对本中期报告中财务信息等内容真实、准确和完整发表意见	16
§ 6 半年度财务会计报告（未经审计）	16
6.1 资产负债表	16
6.2 利润表	17
6.3 净资产变动表	19
6.4 报表附注	20
§ 7 投资组合报告	45
7.1 期末基金资产组合情况	45
7.2 报告期末按行业分类的股票投资组合	45
7.3 期末按公允价值占基金资产净值比例大小排序的所有股票投资明细	46
7.4 报告期内股票投资组合的重大变动	48
7.5 期末按债券品种分类的债券投资组合	50
7.6 期末按公允价值占基金资产净值比例大小排序的前五名债券投资明细	50

7.7 期末按公允价值占基金资产净值比例大小排序的所有资产支持证券投资明细	50
7.8 报告期末按公允价值占基金资产净值比例大小排序的前五名贵金属投资明细	50
7.9 期末按公允价值占基金资产净值比例大小排序的前五名权证投资明细	50
7.10 报告期末本基金投资的国债期货交易情况说明	50
7.11 投资组合报告附注	51
§ 8 基金份额持有人信息	52
8.1 期末基金份额持有人户数及持有人结构	52
8.2 期末基金管理人的从业人员持有本基金的情况	53
8.3 期末基金管理人的从业人员持有本开放式基金份额总量区间情况	53
§ 9 开放式基金份额变动	53
§ 10 重大事件揭示	54
10.1 基金份额持有人大会决议	54
10.2 基金管理人、基金托管人的专门基金托管部门的重大人事变动	54
10.3 涉及基金管理人、基金财产、基金托管业务的诉讼	54
10.4 基金投资策略的改变	54
10.5 为基金进行审计的会计师事务所情况	54
10.6 管理人、托管人及其高级管理人员受稽查或处罚等情况	54
10.7 基金租用证券公司交易单元的有关情况	55
10.8 其他重大事件	56
§ 11 影响投资者决策的其他重要信息	57
11.1 报告期内单一投资者持有基金份额比例达到或超过 20%的情况	57
11.2 影响投资者决策的其他重要信息	57
§ 12 备查文件目录	57
12.1 备查文件目录	57
12.2 存放地点	58
12.3 查阅方式	58

§ 2 基金简介

2.1 基金基本情况

基金名称	大成元辰招利债券型证券投资基金		
基金简称	大成元辰招利债券		
基金主代码	020676		
基金运作方式	契约型开放式		
基金合同生效日	2024 年 4 月 2 日		
基金管理人	大成基金管理有限公司		
基金托管人	招商银行股份有限公司		
报告期末基金份 额总额	7,102,872,964.35 份		
基金合同存续期	不定期		
下属分级基金的基 金简称	大成元辰招利债券 A	大成元辰招利债券 C	大成元辰招利债券 D
下属分级基金的交 易代码	020676	020677	023966
报告期末下属分级 基金的份额总额	621,435,496.25 份	1,205,705,490.00 份	5,275,731,978.10 份

2.2 基金产品说明

投资目标	在严格控制风险的基础上，通过积极主动的投资管理，追求基金资产的长期稳健增值，力争实现超越业绩比较基准的投资回报。
投资策略	<p>本基金运用自上而下的宏观分析和自下而上的市场分析相结合的方法实现大类资产配置，把握不同的经济发展阶段各类资产的投资机会，根据宏观经济、基准利率水平等因素，预测债券类资产、货币市场工具等大类资产的预期收益率水平，结合各类别资产的波动性以及流动性状况分析，进行大类资产配置。</p> <p>1、债券投资策略</p> <p>（1）久期配置（2）类属配置（3）信用债投资策略（4）可转换债券投资策略（5）可交换债券投资策略</p> <p>2、国债期货投资策略</p> <p>3、信用衍生品投资策略</p> <p>4、股票投资策略</p> <p>（1）A 股投资策略（2）港股投资策略</p> <p>5、存托凭证投资策略</p> <p>6、基金投资策略</p> <p>本基金可投资于股票型 ETF 及本基金管理人旗下的股票型基金、计入权益类资产的混合型基金，不包括 QDII 基金、香港互认基金、基金中基金、其他可投资公募基金的非基金中基金、货币市场基金、同一基金经理管理的其他基金、非本基金管理人管理的基金（ETF 除外），其中计入权益类资产的混合型基金为至少满足以下一条标准的混合型基金：</p>

	(1)基金合同约定的股票及存托凭证资产占基金资产的比例不低于 60%; (2) 基金最近 4 期季度报告中披露的股票及存托凭证资产占基金资产的比例均不低于 60%。本基金在确定大类资产配置基础上, 对于子基金的选择, 分为被动管理类基金和主动管理类基金两种类型: 被动管理类基金: 主要从定量的角度分析其跟踪误差、信息比率、规模、流动性以及费率等情况; 主动管理类基金: 搭建以“基金经理”为主要研究对象的研究体系, 本基金倾向于选择长期业绩相对较好、投资风格稳定、盈利模式可持续的基金经理管理的基金。
业绩比较基准	沪深 300 指数收益率*10%+恒生指数收益率(使用估值汇率调整)*5%+中债综合全价指数收益率*80%+金融机构人民币活期存款基准利率(税后)*5%
风险收益特征	本基金为债券型基金, 其预期风险与预期收益高于货币市场基金, 低于混合型基金和股票型基金。本基金若投资港股通标的股票, 则需承担港股通机制下因投资环境、投资标的、市场制度以及交易规则等差异带来的特有风险。

2.3 基金管理人和基金托管人

项目		基金管理人	基金托管人
名称		大成基金管理有限公司	招商银行股份有限公司
信息披露 负责人	姓名	段皓静	张姗
	联系电话	0755-83183388	400-61-95555
	电子邮箱	office@dcfund.com.cn	zhangshan_1027@cmbchina.com
客户服务电话		4008885558	400-61-95555
传真		0755-83199588	0755-83195201
注册地址		广东省深圳市南山区海德三道 1236 号大成基金总部大厦 5 层、27-33 层	深圳市深南大道 7088 号招商银行大厦
办公地址		广东省深圳市南山区海德三道 1236 号大成基金总部大厦 5 层、27-33 层	深圳市深南大道 7088 号招商银行大厦
邮政编码		518054	518040
法定代表人		吴庆斌	缪建民

2.4 信息披露方式

本基金选定的信息披露报纸名称	《上海证券报》
登载基金中期报告正文的管理人互联网网址	www.dcfund.com.cn
基金中期报告备置地点	基金管理人及基金托管人住所

2.5 其他相关资料

项目	名称	办公地址
注册登记机构	大成基金管理有限公司	广东省深圳市南山区海德三道 1236 号大成基金总部大厦 5 层、27-33 层

§ 3 主要财务指标和基金净值表现

3.1 主要会计数据和财务指标

金额单位：人民币元

3.1.1 期间数据和指标	报告期(2025 年 1 月 1 日 – 2025 年 6 月 30 日)		2025 年 4 月 11 日(基金合同生效日) – 2025 年 6 月 30 日
	大成元辰招利债券 A	大成元辰招利债券 C	大成元辰招利债券 D
本期已实现收益	3,683,544.37	6,016,886.96	9,996,221.86
本期利润	8,357,438.62	8,403,473.33	9,860,491.96
加权平均基金份额本期利润	0.0258	0.0173	0.0056
本期加权平均净值利润率	2.47%	1.67%	0.54%
本期基金份额净值增长率	1.99%	1.85%	1.10%
3.1.2 期末数据和指标	报告期末(2025 年 6 月 30 日)		
期末可供分配利润	17,948,798.95	30,229,278.03	153,254,992.39
期末可供分配基金份额利润	0.0289	0.0251	0.0290
期末基金资产净值	652,033,341.29	1,260,464,219.28	5,532,587,456.97
期末基金份额净值	1.0492	1.0454	1.0487
3.1.3 累计期末指	报告期末(2025 年 6 月 30 日)		

标			
基金份额累计净值增长率	4.92%	4.54%	1.10%

注：1、本期已实现收益指基金本期利息收入、投资收益、其他收入（不含公允价值变动收益）扣除相关费用和信用减值损失后的余额，本期利润为本期已实现收益加上本期公允价值变动收益。

2、期末可供分配利润，采用期末资产负债表中未分配利润与未分配利润中已实现部分的孰低数（为期末余额，不是当期发生数）。

3、所述基金业绩指标不包括持有人认购或交易基金的各项费用，计入费用后实际收益水平要低于所列数字。

3.2 基金净值表现

3.2.1 基金份额净值增长率及其与同期业绩比较基准收益率的比较

大成元辰招利债券 A

阶段	份额净值增长率①	份额净值增长率标准差②	业绩比较基准收益率③	业绩比较基准收益率标准差④	①－③	②－④
过去一个月	0.29%	0.03%	0.64%	0.09%	-0.35%	-0.06%
过去三个月	0.85%	0.13%	1.22%	0.17%	-0.37%	-0.04%
过去六个月	1.99%	0.13%	0.90%	0.17%	1.09%	-0.04%
过去一年	4.51%	0.10%	5.19%	0.19%	-0.68%	-0.09%
自基金合同生效起至今	4.92%	0.09%	6.16%	0.17%	-1.24%	-0.08%

大成元辰招利债券 C

阶段	份额净值增长率①	份额净值增长率标准差②	业绩比较基准收益率③	业绩比较基准收益率标准差④	①－③	②－④
过去一个月	0.26%	0.03%	0.64%	0.09%	-0.38%	-0.06%
过去三个月	0.77%	0.13%	1.22%	0.17%	-0.45%	-0.04%
过去六个月	1.85%	0.13%	0.90%	0.17%	0.95%	-0.04%
过去一年	4.22%	0.11%	5.19%	0.19%	-0.97%	-0.08%
自基金合同生效起至今	4.54%	0.09%	6.16%	0.17%	-1.62%	-0.08%

大成元辰招利债券 D

阶段	份额净值增长率①	份额净值增长率标准差②	业绩比较基准收益率③	业绩比较基准收益率标准差④	①—③	②—④
过去一个月	0.29%	0.03%	0.64%	0.09%	-0.35%	-0.06%
自基金合同生效起至今	1.10%	0.04%	1.30%	0.09%	-0.20%	-0.05%

3.2.2 自基金合同生效以来基金份额累计净值增长率变动及其与同期业绩比较基准收益率变动的比较

大成元辰招利债券A累计净值增长率与同期业绩比较基准收益率的历史走势对比图

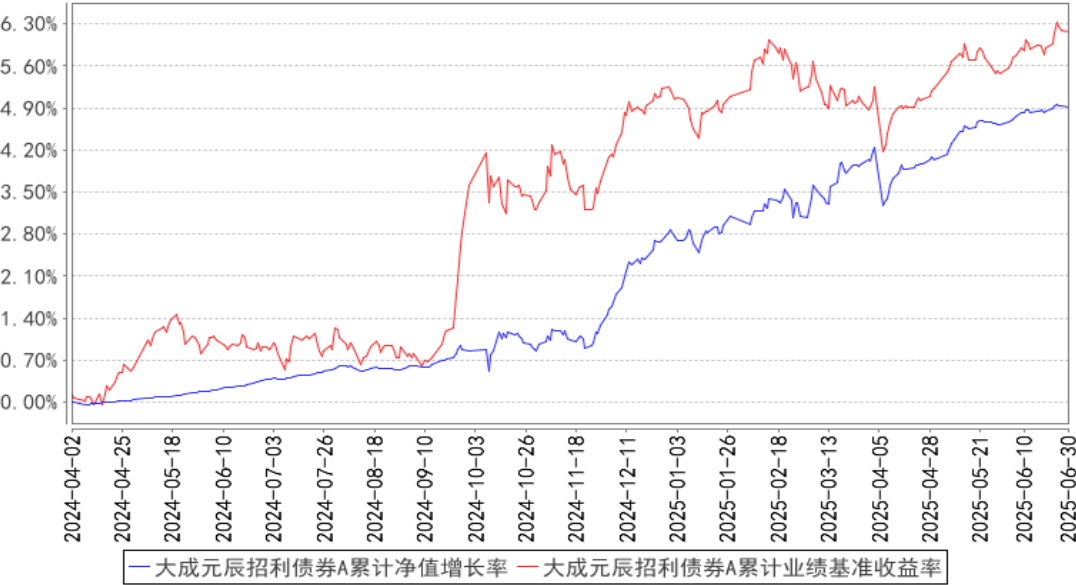

大成元辰招利债券C累计净值增长率与同期业绩比较基准收益率的历史走势对比图

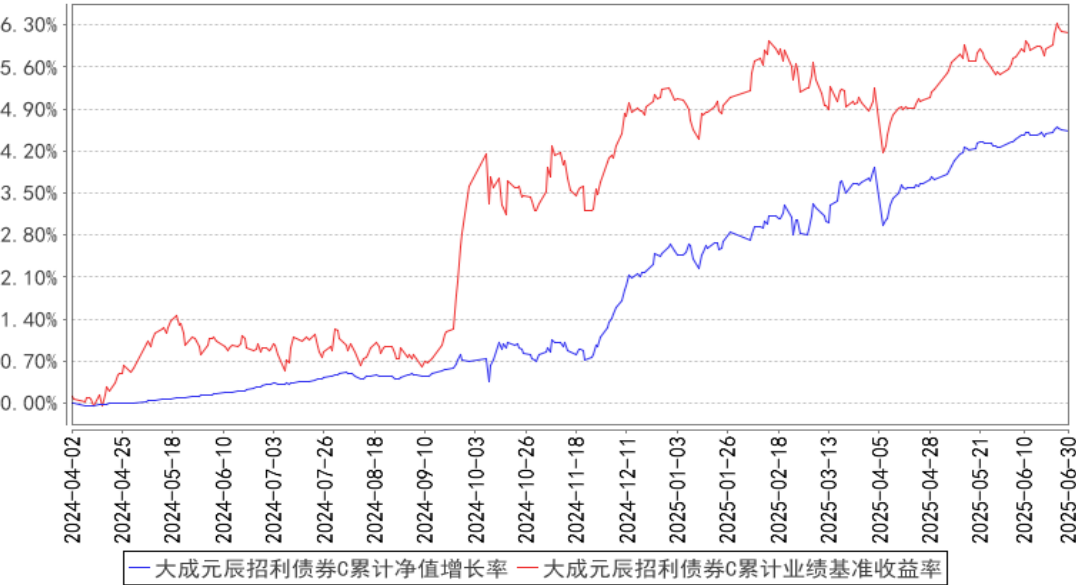

大成元辰招利债券D累计净值增长率与同期业绩比较基准收益率的历史走势对比图

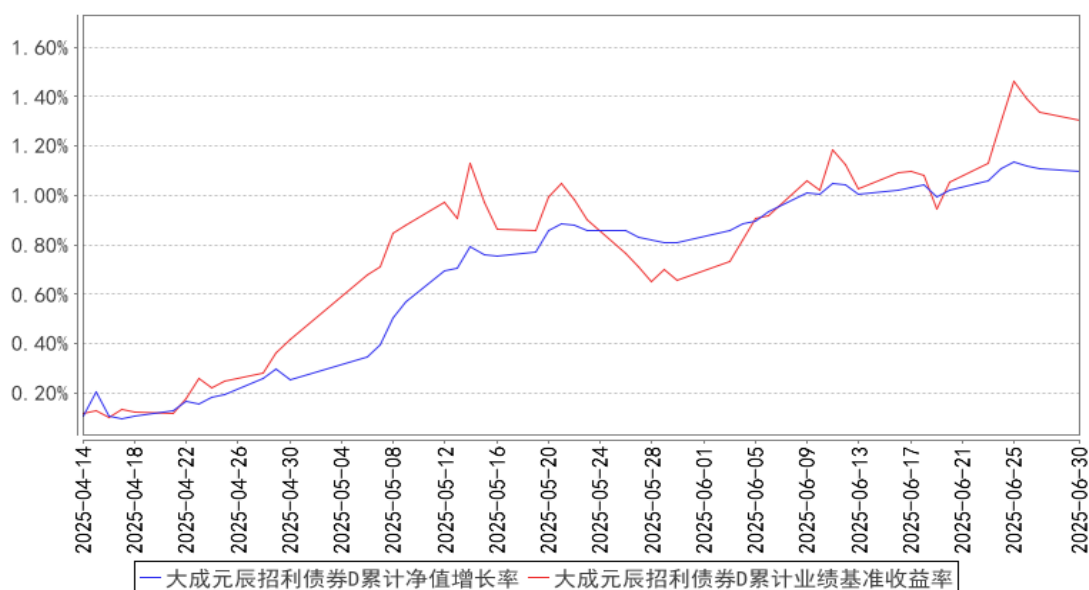

注：1、本基金合同规定，基金管理人应当自基金合同生效之日起六个月内使基金的投资组合比例符合基金合同的约定。建仓期结束时，本基金的投资组合比例符合基金合同的约定；

2、本基金自 2025 年 4 月 11 日起增设 D 类基金份额类别，D 类的净值增长率和业绩比较基准收益率自 2025 年 4 月 14 日有份额之日开始计算。

§ 4 管理人报告

4.1 基金管理人及基金经理情况

4.1.1 基金管理人及其管理基金的经验

大成基金管理有限公司成立于 1999 年 4 月 12 日，注册资本人民币 2 亿元，是中国首批获准成立的“老十家”基金管理公司之一。公司总部位于深圳，同时设置了北方、华东和南方营销总部，在北京、上海等地开设有 5 家分公司。2009 年，公司在香港设立大成国际资产管理有限公司；2013 年，设立大成创新资本管理有限公司。

公司业务资质齐全，全面覆盖公募基金、机构投资、海外投资、财富管理、养老金管理等业务，还受全国社会保障基金理事会委托管理部分社保基金和基本养老保险基金。旗下大成国际资产管理公司具备 QFII、RQFII 等资格，是首批首家完成备案的能够提供港股通投资顾问服务的香港机构。

历经二十余年的磨砺和沉淀，大成基金形成了以长期投资能力为核心的竞争优势，打造了一支具有良好职业素养和丰富经验的资产管理队伍。公司目前已形成权益投资、固收投资、指数与期货投资、跨境投资、混合资产投资、大类资产配置六大投资团队，全面覆盖各类投资领域，综合实力不断提升，各项业务迅猛发展，管理资产种类位居同业前列。

4.1.2 基金经理（或基金经理小组）及基金经理助理简介

姓名	职务	任本基金的基金经理（助理）期限		证券从业年限	说明
		任职日期	离任日期		
郑煌斌	本基金基金经理助理	2024 年 4 月 2 日	-	6 年	厦门大学经济学硕士。2019 年 6 月加入大成基金管理有限公司，曾担任交易管理部交易员、固定收益总部研究员，现任混合资产投资部基金经理助理。2023 年 12 月 19 日起任大成景兴信用债债券型证券投资基金基金、大成景尚灵活配置混合型证券投资基金、大成财富管理 2020 生命周期证券投资基金、大成卓享一年持有期混合型证券投资基金、大成丰享回报混合型证券投资基金、大成民享安盈一年持有期混合型证券投资基金、大成盛享一年持有期混合型证券投资基金、大成元丰多利债券型证券投资基金基金经理助理。2024 年 4 月 2 日起任大成元辰招利债券型证券投资基金基金经理助理。2024 年 6 月 19 日起任大成景瑞稳健配置混合型证券投资基金、大成尊享 18 个月持有期混合型发起式证券投资基金、大成安享得利六个月持有期混合型证券投资基金、大成价值增长证券投资基金基金经理助理。2025 年 3 月 3 日起担任大成元吉增利债券型证券投资基金基金经理助理。具有基金从业资格。国籍：中国
孙丹	本基金基金经理，混合资产投资部总监	2024 年 4 月 2 日	-	17 年	美国德克萨斯 A&M 大学经济学硕士。2008 年至 2012 年任景顺长城产品开发部产品经理。2012 年至 2014 年任华夏基金机构债券投资部研究员。2014 年 5 月加入大成基金管理有限公司，曾担任固定收益总部信用策略及宏观利率研究员、基金经理助理、固定收益总部总监助理、固定收益总部副总监、混合资产投资部副总监，现任混合资产投资部总监。2017 年 5 月 8 日起任大成景尚灵活配置混合型证券投资基金、大成景兴信用债债券型证券投资基金基金经理。2017 年 5 月 8 日至 2019 年 10 月 31 日任大成景荣债券型证券投资基金（原大成景荣保本混合型证券投资基金转型）基金经理。2017 年 5 月 31 日至 2020 年 10 月 20 日任大成惠裕定期开放纯债债券型证券投资基金基金经理。2017 年 6 月 2 日至 2018 年 11 月 19 日任大成景禄灵活

					<p>配置混合型证券投资基金基金经理。2017 年 6 月 2 日至 2018 年 12 月 8 日任大成景源灵活配置混合型证券投资基金基金经理。2017 年 6 月 2 日至 2019 年 6 月 15 日任大成景秀灵活配置混合型证券投资基金基金经理。2017 年 6 月 6 日至 2019 年 9 月 29 日任大成惠明定期开放纯债债券型证券投资基金基金经理。2018 年 3 月 14 日至 2018 年 11 月 30 日任大成景辉灵活配置混合型证券投资基金基金经理。2018 年 3 月 14 日至 2018 年 11 月 30 日任大成景沛灵活配置混合型证券投资基金基金经理。2018 年 3 月 14 日至 2018 年 7 月 20 日任大成景裕灵活配置混合型证券投资基金基金经理。2018 年 3 月 14 日起任大成财富管理 2020 生命周期证券投资基金基金经理。2019 年 7 月 31 日至 2020 年 5 月 23 日任大成景丰债券型证券投资基金（LOF）基金经理。2020 年 2 月 27 日至 2021 年 4 月 13 日任大成景泰纯债债券型证券投资基金基金经理。2020 年 3 月 5 日至 2021 年 4 月 14 日任大成恒享混合型证券投资基金基金经理。2020 年 3 月 31 日至 2021 年 4 月 14 日任大成民稳增长混合型证券投资基金基金经理。2020 年 4 月 26 日至 2023 年 8 月 31 日任大成景瑞稳健配置混合型证券投资基金基金经理。2020 年 8 月 21 日至 2021 年 5 月 18 日任大成景和债券型证券投资基金基金经理。2020 年 9 月 3 日至 2021 年 11 月 26 日任大成汇享一年持有期混合型证券投资基金基金经理。2020 年 9 月 23 日至 2023 年 3 月 24 日任大成尊享 18 个月持有期混合型发起式证券投资基金（原大成尊享 18 个月定期开放混合型证券投资基金转型）基金经理。2020 年 11 月 16 日至 2024 年 12 月 9 日任大成卓享一年持有期混合型证券投资基金基金经理。2020 年 11 月 18 日至 2024 年 8 月 14 日任大成丰享回报混合型证券投资基金基金经理。2021 年 4 月 22 日至 2024 年 6 月 6 日任大成安享得利六个月持有期混合型证券投资基金基金经理。2022 年 3 月 11 日起任大成民享安盈一年持有期混合型证券投资基金基金经理。2023 年 2 月 24 日至 2025 年 4 月 14 日任大成盛享一年持有期混合型</p>
--	--	--	--	--	---

					证券投资基金基金经理。2023 年 11 月 2 日起任大成元丰多利债券型证券投资基金基金经理。2024 年 4 月 2 日起任大成元辰招利债券型证券投资基金基金经理。2025 年 3 月 10 日起任大成安享得利六个月持有期混合型证券投资基金基金经理。具有基金从业资格。国籍：中国
--	--	--	--	--	---

注：1、任职日期、离任日期为本基金管理人作出决定之日。

2、证券从业年限的计算标准遵从中国证监会《证券基金经营机构董事、监事、高级管理人员及从业人员监督管理办法》的相关规定。

4.1.3 期末兼任私募资产管理计划投资经理的基金经理同时管理的产品情况

无。

4.2 管理人对报告期内本基金运作遵规守信情况的说明

报告期内，本基金管理人严格遵守《证券法》、《证券投资基金法》等有关法律法规及基金合同、基金招募说明书等有关基金法律文件的规定，以取信于市场、取信于社会投资公众为宗旨，本着诚实信用、勤勉尽责的原则管理和运用基金资产，在规范基金运作和严格控制投资风险的前提下，为基金份额持有人谋求最大利益，无损害基金份额持有人利益的行为。

4.3 管理人对报告期内公平交易情况的专项说明

4.3.1 公平交易制度的执行情况

报告期内，公司严格执行了公平交易的原则和制度。公司运用统计分析和工具，对旗下所有投资组合连续 4 个季度的日内、3 日内、5 日内及 10 日内股票及债券交易同向交易价差进行分析，针对同一基金经理管理的多个投资组合及公私募兼任基金经理管理的多个投资组合的投资交易行为加强了公平交易监测与分析，包括对不同时间窗下（同日、3 日、5 日、10 日）反向交易和同向交易价差监控的分析。分析结果表明：债券交易同向交易频率较低；部分股票同向交易溢价率较大主要来源于投资策略差异、市场因素（如个股当日价格振幅较高）及组合经理交易时机选择，同时结合交易价差专项统计分析，未发现违反公平交易原则的异常情况。

4.3.2 异常交易行为的专项说明

报告期内，公司旗下所有投资组合未发现存在异常交易行为。公司旗下投资组合间存在证券同日反向交易，但不存在参与交易所公开竞价同日反向交易成交较少的单边交易量超过该证券当日成交量 5%的情形。投资组合间相邻交易日反向交易的市场成交比例、成交均价等交易结果数据表明该类交易不对市场产生重大影响，无异常。

4.4 管理人对报告期内基金的投资策略和业绩表现的说明

4.4.1 报告期内基金投资策略和运作分析

2025 年上半年，财政政策如期靠前发力，保障了上半年经济的平稳增长；期间贸易摩擦造成了资本市场的短期剧烈波动，并且可能影响了部分经济主体的中期预期。

24 年年底到今年年初，债券利率提前定价了未来一年的货币政策空间，导致上半年利率偏区间震荡。权益资产与房价走势不一致，权益资产价格中枢的明显抬升可能与在政策支持增加的情况下，向下风险可控，且无风险利率自 2024 年以来降至低位有关。

组合主要通过转债仓位应对了四季度之后的权益市场风格变化，另外，股票的持仓也提高了分散度来应对市场风险偏好的提升。纯债方面，组合 1 月降低了组合久期，后续把握了一次交易性机会，并起到了对冲权益资产波动的作用。

4.4.2 报告期内基金的业绩表现

截至本报告期末大成元辰招利债券 A 的基金份额净值为 1.0492 元，本报告期基金份额净值增长率为 1.99%，同期业绩比较基准收益率为 0.90%；截至本报告期末大成元辰招利债券 C 的基金份额净值为 1.0454 元，本报告期基金份额净值增长率为 1.85%，同期业绩比较基准收益率为 0.90%；截至本报告期末大成元辰招利债券 D 的基金份额净值为 1.0487 元，本报告期基金份额净值增长率为 1.10%，同期业绩比较基准收益率为 1.30%。

4.5 管理人对宏观经济、证券市场及行业走势的简要展望

经济增长虽可能较上半年略有回落，但失速风险不大，广义价格在低基数下，预期降幅收窄。因此整体上，短期宏观因素对资产定价的影响可能有限。未来宏观面更需要关注的可能是贸易摩擦的反复。另外，统一大市场会如何改变政府和经营主体的行为也是需要跟踪的重要宏观问题。

下半年的多数时间中，影响资产价格方向的可能是资金流向问题，资金的流向具有惯性，在资产价值和市场行为之间取得平衡是组合要面对的主要问题。

我们非常感谢基金份额持有人的信任和支持，我们将按照本基金合同和风险收益特征的要求，严格控制投资风险，积极进行资产配置，适时调整组合结构，研究新的投资品种和挖掘投资机会，力争获得与基金风险特征一致的稳定收益回报给投资者。

4.6 管理人对报告期内基金估值程序等事项的说明

本基金管理人指导基金估值业务的领导小组为公司估值委员会，公司估值委员会主要负责估值政策和估值程序的制定、修订以及执行情况的监督。估值委员会由公司分管领导、各投研部门、交易管理部、风险管理部、监察稽核部、基金运营部指定人员组成。公司估值委员会的相关成员均具备相应的专业胜任能力和相关工作经历。

各投研部门、风险管理部负责关注相关投资品种的动态，评判基金持有的投资品种是否处于不活跃的交易状态或者最近交易日后经济环境发生了重大变化或证券发行机构发生了影响证券价格的重大事件，从而确定估值日需要进行估值测算或者调整的投资品种；提出合理的数量分析模型对需要进行估值测算或者调整的投资品种进行公允价值定价与计量；定期对估值政策和程序进行评价，以保证其持续适用；交易管理部负责关注相关投资品种的流动性状况，协助反馈其市场交易信息；基金运营部负责日常的基金资产的估值业务，执行基金估值政策，并负责与托管人沟通估值调整事项；监察稽核部负责审核估值政策和程序的一致性，监督估值委员会工作流程中的风险控制，并负责估值调整事项的信息披露工作。

本基金的日常估值程序由基金运营部基金估值核算人员执行，并与托管人的估值结果核对一致。基金估值政策的议定和修改采用集体讨论机制，投资组合经理作为估值小组成员，对持仓证券的交易情况、信息披露情况保持应有的职业敏感，向估值委员会提供估值参考信息，参与估值政策讨论。对需采用特别估值程序的证券，基金管理人及时启动特别估值程序，由估值委员会讨论议定特别估值方案并与托管人沟通后由基金运营部具体执行。

本基金管理人参与估值流程各方之间不存在任何重大利益冲突。截止报告期末本基金管理人已与中央国债登记结算有限责任公司及中证指数有限公司签署服务协议，由中央国债登记结算有限责任公司按约定提供银行间交易的债券品种的估值数据，由中证指数有限公司按约定提供交易所交易的债券品种的估值数据和流通受限股票的折扣率数据。

4.7 管理人对报告期内基金利润分配情况的说明

本基金管理人严格按照本基金基金合同的规定进行收益分配。本报告期内本基金无收益分配事项。

4.8 报告期内管理人对本基金持有人数或基金资产净值预警情形的说明

无。

§ 5 托管人报告

5.1 报告期内本基金托管人遵规守信情况声明

托管人声明：

招商银行具备完善的公司治理结构、内部稽核监控制度和风险控制制度，我行在履行托管职责中，严格遵守有关法律法规、托管协议的规定，尽职尽责地履行托管义务并安全保管托管资产。

5.2 托管人对报告期内本基金投资运作遵规守信、净值计算、利润分配等情况的说明

招商银行根据法律法规、托管协议约定的投资监督条款，对托管产品的投资行为进行监督，

并根据监管要求履行报告义务。

招商银行按照托管协议约定的统一记账方法和会计处理原则，独立地设置、登录和保管本产品的全套账册，进行会计核算和资产估值并与管理人建立对账机制。

本中期报告中利润分配情况真实、准确。

5.3 托管人对本中期报告中财务信息等内容的真实、准确和完整发表意见

本中期报告中财务指标、净值表现、财务会计报告、投资组合报告内容真实、准确，不存在虚假记载、误导性陈述或者重大遗漏。

§ 6 半年度财务会计报告（未经审计）

6.1 资产负债表

会计主体：大成元辰招利债券型证券投资基金

报告截止日：2025 年 6 月 30 日

单位：人民币元

资 产	附注号	本期末 2025 年 6 月 30 日	上年度末 2024 年 12 月 31 日
资 产：			
货币资金	6.4.7.1	11,643,014.10	2,266,117.66
结算备付金		14,828,965.11	896,862.62
存出保证金		44,906.33	10,219.92
交易性金融资产	6.4.7.2	6,696,512,542.86	479,712,163.23
其中：股票投资		425,428,539.36	52,286,340.10
基金投资		-	-
债券投资		6,271,084,003.50	427,425,823.13
资产支持证券投资		-	-
贵金属投资		-	-
其他投资		-	-
衍生金融资产	6.4.7.3	-	-
买入返售金融资产	6.4.7.4	683,451,347.30	-
债权投资	6.4.7.5	-	-
其中：债券投资		-	-
资产支持证券投资		-	-
其他投资		-	-
其他债权投资	6.4.7.6	-	-
其他权益工具投资	6.4.7.7	-	-
应收清算款		14,248,316.24	-
应收股利		486,104.35	183,734.40
应收申购款		94,300,612.34	30,060.00
递延所得税资产		-	-

其他资产	6.4.7.8	-	-
资产总计		7,515,515,808.63	483,099,157.83
负债和净资产	附注号	本期末 2025 年 6 月 30 日	上年度末 2024 年 12 月 31 日
负 债:			
短期借款		-	-
交易性金融负债		-	-
衍生金融负债	6.4.7.3	-	-
卖出回购金融资产款		30,000,000.00	15,000,157.66
应付清算款		21,369,558.27	1,162,583.11
应付赎回款		15,146,454.07	7,039,441.97
应付管理人报酬		2,397,412.39	218,274.02
应付托管费		719,223.71	65,482.21
应付销售服务费		263,136.31	111,775.98
应付投资顾问费		-	-
应交税费		156,382.98	24,866.25
应付利润		-	-
递延所得税负债		-	-
其他负债	6.4.7.9	378,623.36	96,628.66
负债合计		70,430,791.09	23,719,209.86
净资产:			
实收基金	6.4.7.10	7,102,872,964.35	447,405,766.51
未分配利润	6.4.7.12	342,212,053.19	11,974,181.46
净资产合计		7,445,085,017.54	459,379,947.97
负债和净资产总计		7,515,515,808.63	483,099,157.83

注： 报告截止日 2025 年 06 月 30 日，基金份额总额 7,102,872,964.35 份。其中大成元辰招利债券 A 类基金份额总额为 621,435,496.25 份，基金份额净值 1.0492 元；大成元辰招利债券 C 类基金份额总额为 1,205,705,490.00 份，基金份额净值 1.0454 元；大成元辰招利债券 D 类基金份额总额为 5,275,731,978.10 份，基金份额净值 1.0487 元。

6.2 利润表

会计主体：大成元辰招利债券型证券投资基金

本报告期：2025 年 1 月 1 日至 2025 年 6 月 30 日

单位：人民币元

项 目	附注号	本期 2025 年 1 月 1 日至 2025 年 6 月 30 日	上年度可比期间 2024 年 4 月 2 日（基金合 同生效日）至 2024 年 6 月 30 日
一、营业总收入		32,801,199.92	18,710,088.61
1. 利息收入		1,008,156.02	11,610,975.67
其中：存款利息收入	6.4.7.13	18,696.91	9,207,539.93

债券利息收入		-	-
资产支持证券利息收入		-	-
买入返售金融资产收入		989,459.11	2,403,435.74
其他利息收入		-	-
2. 投资收益（损失以“-”填列）		24,783,512.66	8,018,917.30
其中：股票投资收益	6.4.7.14	3,116,919.65	26,824.28
基金投资收益		-	-
债券投资收益	6.4.7.15	18,144,691.07	7,852,347.07
资产支持证券投资	6.4.7.16	-	-
收益			
贵金属投资收益	6.4.7.17	-	-
衍生工具收益	6.4.7.18	-	-
股利收益	6.4.7.19	3,521,901.94	139,745.95
其他投资收益		-	-
3. 公允价值变动收益（损失以“-”号填列）	6.4.7.20	6,924,750.72	-919,808.86
4. 汇兑收益（损失以“-”号填列）		-	-
5. 其他收入（损失以“-”号填列）	6.4.7.21	84,780.52	4.50
减：二、营业总支出		6,179,796.01	8,362,147.23
1. 管理人报酬	6.4.10.2.1	4,013,812.98	4,416,044.10
其中：暂估管理人报酬		-	-
2. 托管费	6.4.10.2.2	1,204,143.88	1,324,813.24
3. 销售服务费	6.4.10.2.3	741,517.63	2,502,034.25
4. 投资顾问费		-	-
5. 利息支出		78,335.31	26,525.08
其中：卖出回购金融资产支出		78,335.31	26,525.08
6. 信用减值损失	6.4.7.22	-	-
7. 税金及附加		31,313.78	26,810.18
8. 其他费用	6.4.7.23	110,672.43	65,920.38
三、利润总额（亏损总额以“-”号填列）		26,621,403.91	10,347,941.38
减：所得税费用		-	-
四、净利润（净亏损以“-”号填列）		26,621,403.91	10,347,941.38
五、其他综合收益的税后净额		-	-
六、综合收益总额		26,621,403.91	10,347,941.38

6.3 净资产变动表

会计主体：大成元辰招利债券型证券投资基金

本报告期：2025 年 1 月 1 日至 2025 年 6 月 30 日

单位：人民币元

项目	本期 2025 年 1 月 1 日至 2025 年 6 月 30 日			
	实收基金	其他综合收益	未分配利润	净资产合计
一、上期期末净资产	447,405,766.51	-	11,974,181.46	459,379,947.97
二、本期期初净资产	447,405,766.51	-	11,974,181.46	459,379,947.97
三、本期增减变动额(减少以“-”号填列)	6,655,467,197.84	-	330,237,871.73	6,985,705,069.57
(一)、综合收益总额	-	-	26,621,403.91	26,621,403.91
(二)、本期基金份额交易产生的净资产变动数(净资产减少以“-”号填列)	6,655,467,197.84	-	303,616,467.82	6,959,083,665.66
其中：1. 基金申购款	7,552,450,191.25	-	342,766,557.54	7,895,216,748.79
2. 基金赎回款	-896,982,993.41	-	-39,150,089.72	-936,133,083.13
(三)、本期向基金份额持有人分配利润产生的净资产变动(净资产减少以“-”号填列)	-	-	-	-
四、本期期末净资产	7,102,872,964.35	-	342,212,053.19	7,445,085,017.54
项目	上年度可比期间 2024 年 4 月 2 日(基金合同生效日)至 2024 年 6 月 30 日			
	实收基金	其他综合收益	未分配利润	净资产合计
一、上期期末净资产	-	-	-	-
二、本期期初净资产	3,931,532,812.	-	-	3,931,532,812.2

(特殊普通合伙)普华永道中天验字(2024)第 0130 号验资报告予以验证。经向中国证监会备案《大成元辰招利债券型证券投资基金基金合同》于 2024 年 4 月 2 日正式生效,基金合同生效日的基金份额总额为 3,931,532,812.28 份基金份额,其中认购资金利息折合 1,539,552.97 份基金份额。本基金的基金管理人为大成基金管理有限公司,基金托管人为招商银行股份有限公司。

根据本基金的基金管理人于 2025 年 4 月 9 日发布的《关于大成元辰招利债券型证券投资基金增设 D 类基金份额并相应修订基金合同的公告》,自 2025 年 4 月 11 日起,本基金在现有 A 类和 C 类基金份额的基础上增设 D 类份额。本基金根据认购/申购费用、销售服务费收取方式的不同,将基金份额分为不同的类别。其中 A 类、D 类基金份额为在投资人认购/申购时收取前端认购/申购费用,而不从本类别基金资产中计提销售服务费的基金份额;C 类基金份额为从本类别基金资产中计提销售服务费,但不收取认购/申购费用的基金份额。本基金 A 类基金份额、D 类基金份额和 C 类基金份额分别设置基金代码并分别计算基金份额净值。

根据《中华人民共和国证券投资基金法》和《大成元辰招利债券型证券投资基金基金合同》的有关规定,本基金的投资范围为具有良好流动性的金融工具,包括国内依法发行上市的股票(包括主板、科创板、创业板及其他中国证监会允许基金投资的股票)、存托凭证、港股通标的股票、债券(包括国债、央行票据、地方政府债、金融债券、企业债券、公司债券、中期票据、短期融资券、超短期融资券、次级债券、政府支持机构债、政府支持债券、可转换债券(含可分离交易可转债)、可交换债券及其他经中国证监会允许投资的债券)、资产支持证券、债券回购、银行存款(包括协议存款、定期存款、通知存款及其他银行存款)、同业存单、现金等货币市场工具、国债期货、信用衍生品、经中国证监会依法核准或注册的公开募集证券投资基金(包括股票型 ETF 及本基金管理人旗下的股票型基金、计入权益类资产的混合型基金,不包括 QDII 基金、香港互认基金、基金中基金、其他可投资公募基金的非基金中基金、货币市场基金、同一基金经理管理的其他基金、非本基金管理人管理的基金(ETF 除外)),以及法律法规或中国证监会允许基金投资的其他金融工具,但须符合中国证监会的相关规定。如法律法规或监管机构以后允许基金投资其他品种,基金管理人在履行适当程序后,可以将其纳入投资范围。基金的投资组合比例为:本基金投资于债券资产的比例不低于基金资产的 80%,投资于股票、存托凭证、可转换债券、可交换债券、股票型基金、计入权益类资产的混合型基金的比例合计不超过基金资产的 20%;投资于港股通标的股票占本基金股票资产的比例为 0%-50%;本基金持有其他基金,其市值不超过基金资产净值的 10%;本基金每个交易日日终在扣除国债期货合约需缴纳的交易保证金后,持有现金(不包括结算备付金、存出保证金、应收申购款等)或者到期日在一年以内的政府债券不低于基金资产净值的 5%。本基金的业绩比较基准为:沪深 300 指数收益率*10%+恒生指数收益率(使用估值

汇率调整)*5%+中债综合全价指数收益率*80%+金融机构人民币活期存款基准利率(税后)*5%。

本财务报表由本基金的基金管理人大成基金管理有限公司于 2025 年 8 月 28 日批准报出。

6.4.2 会计报表的编制基础

本基金的财务报表按照财政部于 2006 年 2 月 15 日及以后期间颁布的《企业会计准则—基本准则》、各项具体会计准则、《资产管理产品相关会计处理规定》及其他相关规定（以下合称“企业会计准则”）、中国证监会颁布的《证券投资基金信息披露 XBRL 模板第 3 号<年度报告和中期报告>》、中国证券投资基金业协会（以下简称“中国基金业协会”）颁布的《证券投资基金会计核算业务指引》、本基金基金合同和在财务报表附注所列示的中国证监会、中国基金业协会发布的有关规定及允许的基金行业实务操作编制。

本财务报表以持续经营为基础编制。

6.4.3 遵循企业会计准则及其他有关规定的声明

本财务报表符合企业会计准则的要求，真实、完整地反映了本基金 2025 年 6 月 30 日的财务状况以及自 2025 年 1 月 1 日起至 2025 年 6 月 30 日止期间的经营成果和净资产变动情况等有关信息。

6.4.4 本报告期所采用的会计政策、会计估计与最近一期年度报告相一致的说明

本报告期所采用的会计政策、会计估计与最近一期年度报告相一致。

6.4.5 会计政策和会计估计变更以及差错更正的说明

6.4.5.1 会计政策变更的说明

无。

6.4.5.2 会计估计变更的说明

无。

6.4.5.3 差错更正的说明

无。

6.4.6 税项

根据财政部、国家税务总局财税[2002]128 号《关于开放式证券投资基金有关税收问题的通知》、财税[2008]1 号《关于企业所得税若干优惠政策的通知》、财税[2012]85 号《关于实施上市公司股息红利差别化个人所得税政策有关问题的通知》、财税[2014]81 号《财政部国家税务总局证监会关于沪港股票市场交易互联互通机制试点有关税收政策的通知》、财税[2015]101 号《关于上市公司股息红利差别化个人所得税政策有关问题的通知》、财税[2016]36 号《关于全面推开营业税改征增值税试点的通知》、财税[2016]46 号《关于进一步明确全面推开营改增试点金融业有

关政策的通知》、财税[2016]70 号《关于金融机构同业往来等增值税政策的补充通知》、财税[2016]127 号《财政部国家税务总局证监会关于深港股票市场交易互联互通机制试点有关税收政策的通知》、财税[2016]140 号《关于明确金融 房地产开发 教育辅助服务等增值税政策的通知》、财税[2017]2 号《关于资管产品增值税政策有关问题的补充通知》、财税[2017]56 号《关于资管产品增值税有关问题的通知》、财税[2017]90 号《关于租入固定资产进项税额抵扣等增值税政策的通知》及其他相关境内外财税法规和实务操作，主要税项列示如下：

(1) 资管产品运营过程中发生的增值税应税行为，以资管产品管理人为增值税纳税人。资管产品管理人运营资管产品过程中发生的增值税应税行为，暂适用简易计税方法，按照 3% 的征收率缴纳增值税。对资管产品在 2018 年 1 月 1 日前运营过程中发生的增值税应税行为，未缴纳增值税的，不再缴纳；已缴纳增值税的，已纳税额从资管产品管理人以后月份的增值税应纳税额中抵减。

对证券投资基金管理人运用基金买卖股票、债券的转让收入免征增值税，对国债、地方政府债以及金融同业往来利息收入亦免征增值税。资管产品管理人运营资管产品提供的贷款服务，以 2018 年 1 月 1 日起产生的利息及利息性质的收入为销售额。资管产品管理人运营资管产品转让 2017 年 12 月 31 日前取得的基金、非货物期货，可以选择按照实际买入价计算销售额，或者以 2017 年最后一个交易日的基金份额净值、非货物期货结算价格作为买入价计算销售额。

(2) 对基金从证券市场中取得的收入，包括买卖股票、债券的差价收入，股票的股息、红利收入，债券的利息收入及其他收入，暂不征收企业所得税。

(3) 对基金取得的企业债券利息收入，应由发行债券的企业在向基金支付利息时代扣代缴 20% 的个人所得税。对基金从上市公司取得的股息红利所得，持股期限在 1 个月以内(含 1 个月)的，其股息红利所得全额计入应纳税所得额；持股期限在 1 个月以上至 1 年(含 1 年)的，暂减按 50% 计入应纳税所得额；持股期限超过 1 年的，暂免征收个人所得税。对基金持有的上市公司限售股，解禁后取得的股息、红利收入，按照上述规定计算纳税，持股时间自解禁日起计算；解禁前取得的股息、红利收入继续暂减按 50% 计入应纳税所得额。上述所得统一适用 20% 的税率计征个人所得税。

对基金通过港股通投资香港联交所上市 H 股取得的股息红利，H 股公司应向中国证券登记结算有限责任公司(以下简称“中国结算”)提出申请，由中国结算向 H 股公司提供内地个人投资者名册，H 股公司按照 20% 的税率代扣个人所得税。基金通过港股通投资香港联交所上市的非 H 股取得的股息红利，由中国结算按照 20% 的税率代扣个人所得税。

(4) 如基金取得源自境外的差价收入，其涉及的境外所得税税收政策，按照相关国家或地区税收法律和法规执行，在境内暂不征收企业所得税。

如基金取得源自境外的股利收益，其涉及的境外所得税税收政策，按照相关国家或地区税收法律和法规执行，在境内暂不征收个人所得税和企业所得税。

(5) 基金卖出股票按 0.1% 的税率缴纳股票交易印花税，买入股票不征收股票交易印花税。根据财政部、国家税务总局公告 2023 年第 39 号《关于减半征收证券交易印花税的公告》，自 2023 年 8 月 28 日起，证券交易印花税实施减半征收。基金通过港股通买卖、继承、赠与联交所上市股票，按照香港特别行政区现行税法规定缴纳印花税。

(6) 本基金的城市维护建设税、教育费附加和地方教育附加等税费按照实际缴纳增值税额的适用比例计算缴纳。

6.4.7 重要财务报表项目的说明

6.4.7.1 货币资金

单位：人民币元

项目	本期末 2025 年 6 月 30 日
活期存款	11,643,014.10
等于：本金	11,639,626.96
加：应计利息	3,387.14
减：坏账准备	-
定期存款	-
等于：本金	-
加：应计利息	-
减：坏账准备	-
其中：存款期限 1 个月以内	-
存款期限 1-3 个月	-
存款期限 3 个月以上	-
其他存款	-
等于：本金	-
加：应计利息	-
减：坏账准备	-
合计	11,643,014.10

6.4.7.2 交易性金融资产

单位：人民币元

项目	本期末 2025 年 6 月 30 日			
	成本	应计利息	公允价值	公允价值变动
股票	414,803,096.48	-	425,428,539.36	10,625,442.88
贵金属投资-金交所黄金合约	-	-	-	-
债券 交易所市	251,271,527.96	1,657,989.23	254,622,113.88	1,692,596.69

	场				
	银行间市场	5,952,650,380.58	62,719,489.62	6,016,461,889.62	1,092,019.42
	合计	6,203,921,908.54	64,377,478.85	6,271,084,003.50	2,784,616.11
资产支持证券		-	-	-	-
基金		-	-	-	-
其他		-	-	-	-
合计		6,618,725,005.02	64,377,478.85	6,696,512,542.86	13,410,058.99

6.4.7.3 衍生金融资产/负债

6.4.7.3.1 衍生金融资产/负债期末余额

无。

6.4.7.3.2 期末基金持有的期货合约情况

无。

6.4.7.3.3 期末基金持有的黄金衍生品情况

无。

6.4.7.4 买入返售金融资产

6.4.7.4.1 各项买入返售金融资产期末余额

单位：人民币元

项目	本期末 2025 年 6 月 30 日	
	账面余额	其中：买断式逆回购
交易所市场	-	-
银行间市场	683,451,347.30	-
合计	683,451,347.30	-

6.4.7.4.2 期末买断式逆回购交易中取得的债券

无。

6.4.7.4.3 按预期信用损失一般模型计提减值准备的说明

无。

6.4.7.5 债权投资

6.4.7.5.1 债权投资情况

无。

6.4.7.5.2 债权投资减值准备计提情况

无。

6.4.7.6 其他债权投资

6.4.7.6.1 其他债权投资情况

无。

6.4.7.6.2 其他债权投资减值准备计提情况

无。

6.4.7.7 其他权益工具投资

6.4.7.7.1 其他权益工具投资情况

无。

6.4.7.7.2 报告期末其他权益工具投资情况

无。

6.4.7.8 其他资产

无。

6.4.7.9 其他负债

单位：人民币元

项目	本期末 2025 年 6 月 30 日
应付券商交易单元保证金	-
应付赎回费	111.81
应付证券出借违约金	-
应付交易费用	292,348.09
其中：交易所市场	193,114.69
银行间市场	99,233.40
应付利息	-
预提费用	86,163.46
合计	378,623.36

6.4.7.10 实收基金

金额单位：人民币元

大成元辰招利债券 A

项目	本期 2025 年 1 月 1 日至 2025 年 6 月 30 日	
	基金份额（份）	账面金额
上年度末	64,804,944.06	64,804,944.06
本期申购	761,577,952.40	761,577,952.40
本期赎回（以“-”号填列）	-204,947,400.21	-204,947,400.21
基金拆分/份额折算前	-	-
基金拆分/份额折算调整	-	-
本期申购	-	-
本期赎回（以“-”号填列）	-	-

本期末	621,435,496.25	621,435,496.25
-----	----------------	----------------

大成元辰招利债券 C

项目	本期	
	2025 年 1 月 1 日至 2025 年 6 月 30 日	
	基金份额（份）	账面金额
上年度末	382,600,822.45	382,600,822.45
本期申购	1,218,328,290.58	1,218,328,290.58
本期赎回（以“-”号填列）	-395,223,623.03	-395,223,623.03
基金拆分/份额折算前	-	-
基金拆分/份额折算调整	-	-
本期申购	-	-
本期赎回（以“-”号填列）	-	-
本期末	1,205,705,490.00	1,205,705,490.00

大成元辰招利债券 D

项目	本期	
	2025 年 4 月 11 日（基金合同生效日）至 2025 年 6 月 30 日	
	基金份额（份）	账面金额
基金合同生效日	-	-
本期申购	5,572,543,948.27	5,572,543,948.27
本期赎回（以“-”号填列）	-296,811,970.17	-296,811,970.17
基金拆分/份额折算前	-	-
基金拆分/份额折算调整	-	-
本期申购	-	-
本期赎回（以“-”号填列）	-	-
本期末	5,275,731,978.10	5,275,731,978.10

注：申购含红利再投份额(如有)、转换入份额(如有)；赎回含转换出份额(如有)。

6.4.7.11 其他综合收益

无。

6.4.7.12 未分配利润

单位：人民币元

大成元辰招利债券 A

项目	已实现部分	未实现部分	未分配利润合计
上年度末	935,173.90	922,966.60	1,858,140.50
本期期初	935,173.90	922,966.60	1,858,140.50
本期利润	3,683,544.37	4,673,894.25	8,357,438.62
本期基金份额交易产生的变动数	13,330,080.68	7,052,185.24	20,382,265.92
其中：基金申购款	18,764,307.58	11,096,089.10	29,860,396.68
基金赎回款	-5,434,226.90	-4,043,903.86	-9,478,130.76
本期已分配利润	-	-	-
本期末	17,948,798.95	12,649,046.09	30,597,845.04

大成元辰招利债券 C

项目	已实现部分	未实现部分	未分配利润合计
上年度末	4,656,706.77	5,459,334.19	10,116,040.96
本期期初	4,656,706.77	5,459,334.19	10,116,040.96
本期利润	6,016,886.96	2,386,586.37	8,403,473.33
本期基金份额交易产生的变动数	19,555,684.30	16,683,530.69	36,239,214.99
其中：基金申购款	28,101,942.36	23,563,906.93	51,665,849.29
基金赎回款	-8,546,258.06	-6,880,376.24	-15,426,634.30
本期已分配利润	-	-	-
本期末	30,229,278.03	24,529,451.25	54,758,729.28

大成元辰招利债券 D

项目	已实现部分	未实现部分	未分配利润合计
基金合同生效日	-	-	-
本期期初	-	-	-
本期利润	9,996,221.86	-135,729.90	9,860,491.96
本期基金份额交易产生的变动数	143,258,770.53	103,736,216.38	246,994,986.91
其中：基金申购款	151,634,878.58	109,605,432.99	261,240,311.57
基金赎回款	-8,376,108.05	-5,869,216.61	-14,245,324.66
本期已分配利润	-	-	-
本期末	153,254,992.39	103,600,486.48	256,855,478.87

6.4.7.13 存款利息收入

单位：人民币元

项目	本期 2025 年 1 月 1 日至 2025 年 6 月 30 日
活期存款利息收入	16,024.23
定期存款利息收入	-
其他存款利息收入	-
结算备付金利息收入	2,338.72
其他	333.96
合计	18,696.91

6.4.7.14 股票投资收益

6.4.7.14.1 股票投资收益项目构成

单位：人民币元

项目	本期 2025年1月1日至2025年6月30日
股票投资收益——买卖股票差价收入	3,116,919.65
股票投资收益——赎回差价收入	-
股票投资收益——申购差价收入	-
股票投资收益——证券出借差价收入	-

合计	3,116,919.65
----	--------------

6.4.7.14.2 股票投资收益——买卖股票差价收入

单位：人民币元

项目	本期 2025 年 1 月 1 日至 2025 年 6 月 30 日
卖出股票成交总额	51,711,785.54
减：卖出股票成本总额	48,218,002.92
减：交易费用	376,862.97
买卖股票差价收入	3,116,919.65

6.4.7.14.3 股票投资收益——证券出借差价收入

无。

6.4.7.15 债券投资收益

6.4.7.15.1 债券投资收益项目构成

单位：人民币元

项目	本期 2025年1月1日至2025年6月30日
债券投资收益——利息收入	17,005,048.76
债券投资收益——买卖债券（债转股及债券到期兑付）差价收入	1,139,642.31
债券投资收益——赎回差价收入	-
债券投资收益——申购差价收入	-
合计	18,144,691.07

6.4.7.15.2 债券投资收益——买卖债券差价收入

单位：人民币元

项目	本期 2025年1月1日至2025年6月30日
卖出债券（债转股及债券到期兑付）成交总额	512,874,794.48
减：卖出债券（债转股及债券到期兑付）成本总额	505,902,760.64
减：应计利息总额	5,769,559.03
减：交易费用	62,832.50
买卖债券差价收入	1,139,642.31

6.4.7.15.3 债券投资收益——赎回差价收入

无。

6.4.7.15.4 债券投资收益——申购差价收入

无。

6.4.7.16 资产支持证券投资收益

6.4.7.16.1 资产支持证券投资收益项目构成

无。

6.4.7.16.2 资产支持证券投资收益——买卖资产支持证券差价收入

无。

6.4.7.16.3 资产支持证券投资收益——赎回差价收入

无。

6.4.7.16.4 资产支持证券投资收益——申购差价收入

无。

6.4.7.17 贵金属投资收益

6.4.7.17.1 贵金属投资收益项目构成

无。

6.4.7.17.2 贵金属投资收益——买卖贵金属差价收入

无。

6.4.7.17.3 贵金属投资收益——赎回差价收入

无。

6.4.7.17.4 贵金属投资收益——申购差价收入

无。

6.4.7.18 衍生工具收益

6.4.7.18.1 衍生工具收益——买卖权证差价收入

无。

6.4.7.18.2 衍生工具收益——其他投资收益

无。

6.4.7.19 股利收益

单位：人民币元

项目	本期
	2025 年 1 月 1 日至 2025 年 6 月 30 日
股票投资产生的股利收益	3,521,901.94
其中：证券出借权益补偿收入	—
基金投资产生的股利收益	—
合计	3,521,901.94

6.4.7.20 公允价值变动收益

单位：人民币元

项目名称	本期 2025 年 1 月 1 日至 2025 年 6 月 30 日
1. 交易性金融资产	6,924,750.72
股票投资	6,722,350.35
债券投资	202,400.37
资产支持证券投资	-
基金投资	-
贵金属投资	-
其他	-
2. 衍生工具	-
权证投资	-
3. 其他	-
减：应税金融商品公允价值变动 产生的预估增值税	-
合计	6,924,750.72

6.4.7.21 其他收入

单位：人民币元

项目	本期 2025 年 1 月 1 日至 2025 年 6 月 30 日
基金赎回费收入	83,986.59
基金转换费收入	793.93
合计	84,780.52

6.4.7.22 信用减值损失

无。

6.4.7.23 其他费用

单位：人民币元

项目	本期 2025 年 1 月 1 日至 2025 年 6 月 30 日
审计费用	17,356.09
信息披露费	59,507.37
证券出借违约金	-
深港通证券组合费	1,487.73
存托服务费	2.86
银行划款手续费	13,718.38
账户维护费	18,600.00
合计	110,672.43

6.4.7.24 分部报告

无。

6.4.8 或有事项、资产负债表日后事项的说明

6.4.8.1 或有事项

无。

6.4.8.2 资产负债表日后事项

无。

6.4.9 关联方关系

6.4.9.1 本报告期存在控制关系或其他重大利害关系的关联方发生变化的情况

本基金本报告期存在控制关系或者其他重大利害关系的关联方未发生变化。

6.4.9.2 本报告期与基金发生关联交易的各关联方

关联方名称	与本基金的关系
大成基金管理有限公司（“大成基金”）	基金管理人、注册登记机构、基金销售机构
招商银行股份有限公司（“招商银行”）	基金托管人、基金销售机构
光大证券股份有限公司（“光大证券”）	基金管理人的股东、基金销售机构

注：下述关联交易均在正常业务范围内按一般商业条款订立。

6.4.10 本报告期及上年度可比期间的关联方交易

6.4.10.1 通过关联方交易单元进行的交易

6.4.10.1.1 股票交易

金额单位：人民币元

关联方名称	本期 2025 年 1 月 1 日至 2025 年 6 月 30 日		上年度可比期间 2024 年 4 月 2 日（基金合同生效日） 至 2024 年 6 月 30 日	
	成交金额	占当期股票 成交总额的比 例（%）	成交金额	占当期股票 成交总额的比 例（%）
光大证券	316,397,426.61	71.31	1,169,787.01	8.41

6.4.10.1.2 债券交易

金额单位：人民币元

关联方名称	本期 2025 年 1 月 1 日至 2025 年 6 月 30 日		上年度可比期间 2024 年 4 月 2 日（基金合同生效日） 至 2024 年 6 月 30 日	
	成交金额	占当期债券 成交总额的比 例（%）	成交金额	占当期债券 成交总额的比 例（%）
光大证券	145,675,595.93	48.39	-	-

6.4.10.1.3 债券回购交易

金额单位：人民币元

关联方名称	本期 2025 年 1 月 1 日至 2025 年 6 月 30 日		上年度可比期间 2024年4月2日（基金合同生效日） 至2024年6月30日	
	成交金额	占当期债券回 购 成交总额的比 例（%）	成交金额	占当期债券回 购 成交总额的比 例（%）
光大证券	83,349,000.00	85.44	-	-

6.4.10.1.4 权证交易

无。

6.4.10.1.5 应支付关联方的佣金

金额单位：人民币元

关联方名称	本期 2025年1月1日至2025年6月30日			
	当期 佣金	占当期佣金总量 的比例（%）	期末应付佣金余 额	占期末应付佣金 总额的比例（%）
光大证券	144,277.24	71.31	137,945.27	71.43
关联方名称	上年度可比期间 2024年4月2日（基金合同生效日）至2024年6月30日			
	当期 佣金	占当期佣金总量 的比例（%）	期末应付佣金余 额	占期末应付佣金 总额的比例（%）
光大证券	935.80	7.28	935.80	7.28

注：1、上述佣金按协议约定的佣金率计算，佣金费率参考市场价格经本基金的基金管理人与对方协商确定；

2、根据《公开募集证券投资基金证券交易费用管理规定》，自 2024 年 7 月 1 日起，基金管理人管理的被动股票型基金的股票交易佣金费率原则上不得超过市场平均股票交易佣金费率，且不得通过交易佣金支付研究服务、流动性服务等其他费用；其他类型基金可以通过交易佣金支付研究服务费用，但股票交易佣金费率原则上不得超过市场平均股票交易佣金费率的两倍，且不得通过交易佣金支付研究服务之外的其他费用。

6.4.10.2 关联方报酬

6.4.10.2.1 基金管理费

单位：人民币元

项目	本期 2025 年 1 月 1 日至 2025 年 6 月 30 日	上年度可比期间 2024 年 4 月 2 日（基金合同 生效日）至 2024 年 6 月 30 日
当期发生的基金应支付的管理费	4,013,812.98	4,416,044.10
其中：应支付销售机构的客户维护	1,952,511.86	2,192,530.69

费		
应支付基金管理人的净管理费	2,061,301.12	2,223,513.41

注：本基金的管理费按前一日基金资产净值扣除前一日所持有本基金管理人管理的公开募集的基金份额所对应资产净值后的余额（若为负数，则取 0）的 0.50% 年费率计提，逐日累计至每月月底，按月支付。本基金投资于本基金管理人所管理的公开募集的基金份额的部分不收取管理费。管理费的计算方法如下：

$$H=E\times 0.50\%\div \text{当年天数}$$

H 为每日应计提的基金管理费

E 为前一日的基金资产净值（扣除前一日所持有的基金管理人管理的公开募集的基金份额所对应资产净值后的余额），若为负数，则 E 取 0。

6.4.10.2.2 基金托管费

单位：人民币元

项目	本期 2025 年 1 月 1 日至 2025 年 6 月 30 日	上年度可比期间 2024 年 4 月 2 日（基金合同生效日）至 2024 年 6 月 30 日
当期发生的基金应支付的托管费	1,204,143.88	1,324,813.24

注：本基金的托管费按前一日基金资产净值扣除前一日所持有基金托管人招商银行托管的公开募集的基金份额所对应资产净值后的余额（若为负数，则取 0）的 0.15% 的年费率计提，逐日累计至每月月底，按月支付。本基金投资于本基金托管人招商银行所托管的公开募集的基金份额的部分不收取托管费。托管费的计算方法如下：

$$H=E\times 0.15\%\div \text{当年天数}$$

H 为每日应计提的基金托管费

E 为前一日的基金资产净值（扣除前一日所持有的基金托管人托管的公开募集的基金份额所对应资产净值后的余额），若为负数，则 E 取 0。

6.4.10.2.3 销售服务费

单位：人民币元

获得销售服务费的 各关联方名称	本期 2025 年 1 月 1 日至 2025 年 6 月 30 日			
	当期发生的基金应支付的销售服务费			
	大成元辰招利债 券 A	大成元辰招利债 券 C	大成元辰招利债 券 D	合计
	大成基金	-	15.60	-

招商银行	-	731,468.03	-	731,468.03
合计	-	731,483.63	-	731,483.63
获得销售服务费的 各关联方名称	上年度可比期间 2024 年 4 月 2 日（基金合同生效日）至 2024 年 6 月 30 日			
	当期发生的基金应支付的销售服务费			
	大成元辰招利债 券 A	大成元辰招利债 券 C	大成元辰招利债 券 D	合计
招商银行	-	2,486,842.09	-	2,486,842.09
合计	-	2,486,842.09	-	2,486,842.09

注：C 类基金份额的销售服务费年费率为 0.3%。

销售服务费的计算方法如下：

$$H = E \times \text{该类基金份额销售服务费年费率} \div \text{当年天数}$$

H 为该类基金份额每日应计提的销售服务费

E 为该类基金份额前一日基金资产净值

6.4.10.3 与关联方进行银行间同业市场的债券(含回购)交易

单位：人民币元

本期 2025 年 1 月 1 日至 2025 年 6 月 30 日						
银行间市场交易的 各关联方名称	债券交易金额		基金逆回购		基金正回购	
	基金买入	基金卖出	交易金额	利息收入	交易金额	利息支出
招商银行	30,038,966.30	-	-	-	-	-
上年度可比期间 2024 年 4 月 2 日（基金合同生效日）至 2024 年 6 月 30 日						
银行间市场交易的 各关联方名称	债券交易金额		基金逆回购		基金正回购	
	基金买入	基金卖出	交易金额	利息收入	交易金额	利息支出
-	-	-	-	-	-	-

6.4.10.4 报告期内转融通证券出借业务发生重大关联交易事项的说明

6.4.10.4.1 与关联方通过约定申报方式进行的适用固定期限费率的证券出借业务的情况

无。

6.4.10.4.2 与关联方通过约定申报方式进行的适用市场化期限费率的证券出借业务的情况

无。

6.4.10.5 各关联方投资本基金的情况

6.4.10.5.1 报告期内基金管理人运用固有资金投资本基金的情况

份额单位：份

项目	本期 2025 年 1 月 1 日至 2025 年 6 月 30 日	本期 2025 年 1 月 1 日至 2025 年 6 月 30 日	本期 2025 年 4 月 11 日（基金 合同生效日）至 2025 年 6 月 30 日
	大成元辰招利债券 A	大成元辰招利债券 C	大成元辰招利债券 D
基金合同生效日 （2024 年 4 月 2 日） 持有的基金份额	-	-	-
报告期初持有的基金 份额	-	-	-
报告期间申购/买入总 份额	-	-	9,563.26
报告期间因拆分变动 份额	-	-	-
减：报告期间赎回/卖 出总份额	-	-	-
报告期末持有的基金 份额	-	-	9,563.26
报告期末持有的基金 份额 占基金总份额比例	-	-	0.00%
项目	上年度可比期间 2024 年 4 月 2 日（基 金合同生效日）至 2024 年 6 月 30 日	上年度可比期间 2024 年 4 月 2 日（基 金合同生效日）至 2024 年 6 月 30 日	上年度可比期间 -
	大成元辰招利债券 A	大成元辰招利债券 C	大成元辰招利债券 D
基金合同生效日 （2024 年 4 月 2 日） 持有的基金份额	-	-	-
报告期初持有的基金 份额	-	-	-
报告期间申购/买入总 份额	-	-	-
报告期间因拆分变动 份额	-	-	-
减：报告期间赎回/卖	-	-	-

出总份额			
报告期末持有的基金份额	-	-	-
报告期末持有的基金份额占基金总份额比例	-	-	-

注：基金管理人 大成基金投资本基金适用的交易费率与本基金法律文件规定一致。

6.4.10.5.2 报告期末除基金管理人之外的其他关联方投资本基金的情况

无。

6.4.10.6 由关联方保管的银行存款余额及当期产生的利息收入

单位：人民币元

关联方名称	本期 2025 年 1 月 1 日至 2025 年 6 月 30 日		上年度可比期间 2024 年 4 月 2 日（基金合同生效日）至 2024 年 6 月 30 日	
	期末余额	当期利息收入	期末余额	当期利息收入
招商银行	11,643,014.10	16,024.23	1,249,294.53	78,055.65

注：本基金由基金托管人保管的银行存款，按银行约定利率计息。

6.4.10.7 本基金在承销期内参与关联方承销证券的情况

无。

6.4.10.8 其他关联交易事项的说明

无。

6.4.11 利润分配情况

无。

6.4.12 期末（2025 年 6 月 30 日）本基金持有的流通受限证券

6.4.12.1 因认购新发/增发证券而于期末持有的流通受限证券

无。

6.4.12.2 期末持有的暂时停牌等流通受限股票

无。

6.4.12.3 期末债券正回购交易中作为抵押的债券

6.4.12.3.1 银行间市场债券正回购

无。

6.4.12.3.2 交易所市场债券正回购

截至本报告期末 2025 年 6 月 30 日止，本基金从事证券交易所债券正回购交易形成的卖出回

购证券款余额 30,000,000.00 元，截至 2025 年 07 月 01 日到期。该类交易要求本基金转入质押库的债券，按证券交易所规定的比例折算为标准券后，不低于债券回购交易的余额。

6.4.12.4 期末参与转融通证券出借业务的证券

无。

6.4.13 金融工具风险及管理

6.4.13.1 风险管理政策和组织架构

本基金为债券型基金，其预期风险与预期收益高于货币市场基金，低于混合型基金和股票型基金。本基金若投资港股通标的股票，则需承担港股通机制下因投资环境、投资标的、市场制度以及交易规则等差异带来的特有风险。本基金在日常经营活动中面临的与这些金融工具相关的风险主要包括信用风险、流动性风险及市场风险。本基金的基金管理人从事风险管理的主要目标是在严格控制风险的基础上，通过积极主动的投资管理，追求基金资产的长期稳健增值，力争实现超越业绩比较基准的投资回报。

本基金的基金管理人奉行全面风险管理体系的建设，建立了以由高层监控(合规与风险管理委员会、公司投资风险控制委员会)、专业监控(监察稽核部、风险管理部)、部门互控、岗位自控构成的风险管理架构体系。本基金的基金管理人在董事会下设立合规与风险管理委员会，对公司整体运营风险进行监督，监督风险控制措施的执行；在管理层层面设立投资风险控制委员会，通过定期会议讨论涉及投资风险的重大议题，形成正式决议提交投委会；在业务操作层面，监察稽核部履行合规控制职责，通过定期、不定期检查内控制度的执行情况、对重大风险点以专项稽核的方式确保公司内控制度、流程得到贯彻执行。风险管理部履行风险量化评估分析职责。

本基金的基金管理人对于金融工具的风险管理方法主要是通过定性分析和定量分析的方法去估测各种风险产生的可能损失。从定性分析的角度出发，判断风险损失的严重程度和出现同类风险损失的频度。而从定量分析的角度出发，根据本基金的投资目标，结合基金资产所运用金融工具特征通过特定的风险量化指标、模型，日常的量化报告，确定风险损失的限度和相应置信程度，及时可靠地对各种风险进行监督、检查和评估，并通过相应决策，将风险控制在可承受的范围内。

6.4.13.2 信用风险

信用风险是指基金在交易过程中因交易对手未履行合约责任，或者基金所投资证券之发行人出现违约、拒绝支付到期本息等情况，导致基金资产损失和收益变化的风险。

本基金的基金管理人在交易前对交易对手的资信状况进行了充分的评估。本基金的银行存款存放在本基金的托管人招商银行股份有限公司，因而与银行存款相关的信用风险不重大。本基金在交易所进行的交易均以中国证券登记结算有限责任公司为交易对手完成证券交收和款项清算，

违约风险可能性很小；在银行间同业市场进行交易前均对交易对手进行信用评估并对证券交割方式进行限制以控制相应的信用风险。

本基金的基金管理人建立了信用风险管理流程，通过对投资品种信用等级评估来控制证券发行人的信用风险。信用等级评估以内部信用评级为主，外部信用评级为辅。内部债券信用评级主要考察发行人的经营风险、财务风险和流动性风险，以及信用产品的条款和担保人的情况等。此外，本基金的基金管理人根据信用产品的内部评级，通过单只信用产品投资占基金资产净值的比例及占发行量的比例进行控制，通过分散化投资以分散信用风险。

本期末，本基金持有的除国债、央行票据和政策性金融债以外的债券占基金资产净值的比例为 71.83%(上年度末：86.33%)。

6.4.13.3 流动性风险

流动性风险是指基金在履行与金融负债有关的义务时遇到资金短缺的风险。本基金的流动性风险一方面来自于基金份额持有人可随时要求赎回其持有的基金份额，另一方面来自于投资品种所处的交易市场不活跃而带来的变现困难或因投资集中而无法在市场出现剧烈波动的情况下以合理的价格变现。

6.4.13.3.1 报告期内本基金组合资产的流动性风险分析

本基金的基金管理人严格按照《公开募集证券投资基金运作管理办法》及《公开募集开放式证券投资基金流动性风险管理规定》等有关法规的要求建立健全开放式基金流动性风险管理的内部控制体系，审慎评估各类资产的流动性，针对性制定流动性风险管理措施，对本基金组合资产的流动性风险进行管理。本基金的基金管理人采用监控基金组合资产持仓集中度指标、逆回购交易的到期日与交易对手的集中度、流动性受限资产比例、基金组合资产中 7 个工作日可变现资产的可变现价值以及压力测试等方式防范流动性风险。并于开放日对本基金的申购赎回情况进行监控，保持基金投资组合中的可用现金头寸与之相匹配，确保本基金资产的变现能力与投资者赎回需求的匹配与平衡。本基金的基金管理人在基金合同中设计了巨额赎回条款，约定在非常情况下赎回申请的处理方式，控制因开放申购赎回模式带来的流动性风险，有效保障基金持有人利益。于本期末，本基金持有的流动性受限资产的估值占基金资产净值的比例未超过 15%。

本基金主要投资于交易所及银行间市场内交易的证券，除在附注“期末本基金持有的流通受限证券”中列示的部分基金资产流通暂时受限制外(如有)，其余均能及时变现。此外，本基金可通过卖出回购金融资产方式借入短期资金应对流动性需求，其上限一般不超过基金持有的债券资产的公允价值。除附注“期末债券正回购交易中作为抵押的债券”中列示的卖出回购金融资产款余额(如有)将在 1 个月内到期且计息外，本基金于资产负债表日所持有的金融负债的合约约定剩

余到期日均为一年以内且一般不计息，可赎回基金份额净值无固定到期日且不计息，因此账面余额一般即为未折现的合约到期现金流量。

6.4.13.4 市场风险

市场风险是指基金所持金融工具的公允价值或未来现金流量因所处市场各类价格因素的变动而发生波动的风险，包括利率风险、外汇风险和其他价格风险。

6.4.13.4.1 利率风险

利率风险是指金融工具的公允价值或未来现金流量受市场利率变动而发生波动的风险。利率敏感性金融工具均面临由于市场利率上升而导致公允价值下降的风险，其中浮动利率类金融工具还面临每个付息期间结束根据市场利率重新定价时对于未来现金流影响的风险。

本基金的基金管理人定期对本基金面临的利率敏感性缺口进行监控，并通过调整投资组合的久期等方法对上述利率风险进行管理。

本基金主要投资于交易所及银行间市场交易的固定收益品种，因此存在相应的利率风险。

6.4.13.4.1.1 利率风险敞口

单位：人民币元

本期末 2025 年 6 月 30 日	1 年以内	1-5 年	5 年以上	不计息	合计
资产					
货币资金	11,643,014.10	-	-	-	11,643,014.10
结算备付金	14,828,965.11	-	-	-	14,828,965.11
存出保证金	44,906.33	-	-	-	44,906.33
交易性金融资产	577,336,456.57	4,507,880,758.70	1,185,866,788.23	425,428,539.36	6,696,512,542.86
买入返售金融资产	683,451,347.30	-	-	-	683,451,347.30
应收股利	-	-	-	486,104.35	486,104.35
应收申购款	-	-	-	94,300,612.34	94,300,612.34
应收清算款	-	-	-	14,248,316.24	14,248,316.24
资产总计	1,287,304,689.41	4,507,880,758.70	1,185,866,788.23	534,463,572.29	7,515,515,808.63
负债					
应付赎回款	-	-	-	15,146,454.07	15,146,454.07
应付管理人报酬	-	-	-	2,397,412.39	2,397,412.39
应付托管费	-	-	-	719,223.71	719,223.71
应付清算款	-	-	-	21,369,558.27	21,369,558.27
卖出回购金融资产款	30,000,000.00	-	-	-	30,000,000.00
应付销售服务费	-	-	-	263,136.31	263,136.31
应交税费	-	-	-	156,382.98	156,382.98
其他负债	-	-	-	378,623.36	378,623.36
负债总计	30,000,000.00	-	-	40,430,791.09	70,430,791.09

利率敏感度缺口	1,257,304,689.41	4,507,880,758.70	1,185,866,788.23	494,032,781.20	7,445,085,017.54
上年度末 2024 年 12 月 31 日	1 年以内	1-5 年	5 年以上	不计息	合计
资产					
货币资金	2,266,117.66	-	-	-	2,266,117.66
结算备付金	896,862.62	-	-	-	896,862.62
存出保证金	10,219.92	-	-	-	10,219.92
交易性金融资产	112,301,812.61	251,464,884.45	63,659,126.07	52,286,340.10	479,712,163.23
应收股利	-	-	-	183,734.40	183,734.40
应收申购款	-	-	-	30,060.00	30,060.00
资产总计	115,475,012.81	251,464,884.45	63,659,126.07	52,500,134.50	483,099,157.83
负债					
应付赎回款	-	-	-	7,039,441.97	7,039,441.97
应付管理人报酬	-	-	-	218,274.02	218,274.02
应付托管费	-	-	-	65,482.21	65,482.21
应付清算款	-	-	-	1,162,583.11	1,162,583.11
卖出回购金融资产款	15,000,157.66	-	-	-	15,000,157.66
应付销售服务费	-	-	-	111,775.98	111,775.98
应交税费	-	-	-	24,866.25	24,866.25
其他负债	-	-	-	96,628.66	96,628.66
负债总计	15,000,157.66	-	-	8,719,052.20	23,719,209.86
利率敏感度缺口	100,474,855.15	251,464,884.45	63,659,126.07	43,781,082.30	459,379,947.97

注：表中所示为本基金资产及负债的账面价值，并按照合约规定的利率重新定价日或到期日孰早者予以分类。

6.4.13.4.1.2 利率风险的敏感性分析

假设	除市场利率以外的其他市场变量保持不变		
分析	相关风险变量的变动	对资产负债表日基金资产净值的影响金额（单位：人民币元）	
		本期末（2025 年 6 月 30 日）	上年度末（2024 年 12 月 31 日）
	市场利率上升 25 个基点	-33,430,486.04	-2,458,228.58
	市场利率下降 25 个基点	33,797,170.31	2,492,878.66

6.4.13.4.2 外汇风险

外汇风险是指金融工具的公允价值或未来现金流量因外汇汇率变动而发生波动的风险。本基金持有不以记账本位币计价的资产，因此存在相应的外汇风险。本基金管理人每日对本基金的外

汇头寸进行监控。

6.4.13.4.2.1 外汇风险敞口

单位：人民币元

项目	本期末 2025 年 6 月 30 日			
	美元 折合人民币元	港币 折合人民币元	其他币种 折合人民币元	合计
以外币计价的资产				
交易性金融资产	-	112,195,521.40	-	112,195,521.40
资产合计	-	112,195,521.40	-	112,195,521.40
以外币计价的负债				
负债合计	-	-	-	-
资产负债表外汇风险敞口净额	-	112,195,521.40	-	112,195,521.40
项目	上年度末 2024 年 12 月 31 日			
	美元 折合人民币元	港币 折合人民币元	其他币种 折合人民币元	合计
以外币计价的资产				
交易性金融资产	-	19,533,082.10	-	19,533,082.10
资产合计	-	19,533,082.10	-	19,533,082.10
以外币计价的负债				
负债合计	-	-	-	-
资产负债表外汇风险敞口净额	-	19,533,082.10	-	19,533,082.10

6.4.13.4.2.2 外汇风险的敏感性分析

假设	除汇率以外的其他市场变量保持不变		
分析	相关风险变量的变动	对资产负债表日基金资产净值的影响金额（单位：人民币元）	
		本期末（2025 年 6 月 30 日）	上年度末（2024 年 12 月

			31 日)
	所有外币相对人民币升值 5%	5,609,776.07	976,654.11
	所有外币相对人民币贬值 5%	-5,609,776.07	-976,654.11

6.4.13.4.3 其他价格风险

其他价格风险是指基金所持金融工具的公允价值或未来现金流量因除市场利率和外汇汇率以外的市场价格因素变动而发生波动的风险。本基金主要投资于证券交易所上市或银行间同业市场交易的股票和债券，所面临的其他价格风险来源于单个证券发行主体自身经营情况或特殊事项的影响，也可能来源于证券市场整体波动的影响。

本基金的基金管理人在构建和管理投资组合的过程中，采用“自上而下”的策略，通过对宏观经济情况及政策的分析，结合证券市场运行情况，做出资产配置及组合构建的决定；通过对单个证券的定性分析及定量分析，选择符合基金合同约定范围的投资品种进行投资。本基金的基金管理人定期结合宏观及微观环境的变化，对投资策略、资产配置、投资组合进行修正，来主动应对可能发生的市场价格风险。

本基金通过投资组合的分散化降低其他价格风险。本基金投资于债券资产的比例不低于基金资产的 80%，投资于股票、存托凭证、可转换债券、可交换债券、股票型基金、计入权益类资产的混合型基金的比例合计不超过基金资产的 20%；投资于港股通标的股票占本基金股票资产的比例为 0%-50%；持有其他基金，其市值不超过基金资产净值的 10%；本基金每个交易日日终在扣除国债期货合约需缴纳的交易保证金后，持有现金（不包括结算备付金、存出保证金、应收申购款等）或者到期日在一年以内的政府债券不低于基金资产净值的 5%。此外，本基金的基金管理人每日对本基金所持有的证券价格实施监控，定期运用多种定量方法对基金进行风险度量，包括 VaR(Value at Risk) 指标等来测试本基金面临的潜在价格风险，及时可靠地对风险进行跟踪和控制。

6.4.13.4.3.1 其他价格风险敞口

金额单位：人民币元

项目	本期末 2025 年 6 月 30 日		上年度末 2024 年 12 月 31 日	
	公允价值	占基金资产净值 比例 (%)	公允价值	占基金资产净值 比例 (%)
交易性金融资产—股票投资	425,428,539.36	5.71	52,286,340.10	11.38

交易性金融资产—基金投资	-	-	-	-
交易性金融资产—贵金属投资	-	-	-	-
衍生金融资产—权证投资	-	-	-	-
其他	-	-	-	-
合计	425,428,539.36	5.71	52,286,340.10	11.38

6.4.13.4.3.2 其他价格风险的敏感性分析

于本期末，本基金持有的交易性权益类投资公允价值占基金净资产的比例为 5.71%(上年度末：11.38%)，因此其他价格风险对于本基金净资产无重大影响(上年度末：同)。

6.4.14 公允价值

6.4.14.1 金融工具公允价值计量的方法

公允价值计量结果所属的层次，由对公允价值计量整体而言具有重要意义的输入值所属的最低层次决定：

第一层次：相同资产或负债在活跃市场上未经调整的报价。

第二层次：除第一层次输入值外相关资产或负债直接或间接可观察的输入值。

第三层次：相关资产或负债的不可观察输入值。

6.4.14.2 持续的以公允价值计量的金融工具

6.4.14.2.1 各层次金融工具的公允价值

单位：人民币元

公允价值计量结果所属的层次	本期末 2025 年 6 月 30 日	上年度末 2024 年 12 月 31 日
第一层次	468,758,819.87	74,023,528.59
第二层次	6,227,753,722.99	405,688,634.64
第三层次	-	-
合计	6,696,512,542.86	479,712,163.23

6.4.14.2.2 公允价值所属层次间的重大变动

本基金以导致各层次之间转换的事项发生日为确认各层次之间转换的时点。

对于证券交易所上市的证券，若出现重大事项停牌、交易不活跃(包括涨跌停时的交易不活跃)、或属于非公开发行等情况，本基金不会于停牌日至交易恢复活跃日期间、交易不活跃

期间及限售期间将相关证券的公允价值列入第一层次；对于定期开放的基金投资，本基金不会于封闭期将相关基金列入第一层次；并根据估值调整中采用的不可观察输入值对于公允价值的影响程度，确定相关投资的公允价值应属第二层次还是第三层次。

6.4.14.3 非持续的以公允价值计量的金融工具的说明

于本期末，本基金未持有非持续的以公允价值计量的金融工具(上年度末：同)。

6.4.14.4 不以公允价值计量的金融工具的相关说明

不以公允价值计量的金融资产和负债主要包括货币资金、应收款项和其他金融负债等，其账面价值与公允价值相差很小。

6.4.15 有助于理解和分析会计报表需要说明的其他事项

截至资产负债表日本基金无需要说明的其他重要事项。

§ 7 投资组合报告

7.1 期末基金资产组合情况

金额单位：人民币元

序号	项目	金额	占基金总资产的比例（%）
1	权益投资	425,428,539.36	5.66
	其中：股票	425,428,539.36	5.66
2	基金投资	-	-
3	固定收益投资	6,271,084,003.50	83.44
	其中：债券	6,271,084,003.50	83.44
	资产支持证券	-	-
4	贵金属投资	-	-
5	金融衍生品投资	-	-
6	买入返售金融资产	683,451,347.30	9.09
	其中：买断式回购的买入返售金融资产	-	-
7	银行存款和结算备付金合计	26,471,979.21	0.35
8	其他各项资产	109,079,939.26	1.45
9	合计	7,515,515,808.63	100.00

注：本基金通过深港通交易机制投资的港股公允价值为 112,195,521.40 元，占期末基金资产净值的比例为 1.51%。

7.2 报告期末按行业分类的股票投资组合

7.2.1 报告期末按行业分类的境内股票投资组合

金额单位：人民币元

代码	行业类别	公允价值（元）	占基金资产净值比例（%）
----	------	---------	--------------

A	农、林、牧、渔业	9,691,682.00	0.13
B	采矿业	15,583,550.80	0.21
C	制造业	202,376,177.16	2.72
D	电力、热力、燃气及水生产和供应业	-	-
E	建筑业	-	-
F	批发和零售业	7,754,440.00	0.10
G	交通运输、仓储和邮政业	11,274,614.00	0.15
H	住宿和餐饮业	-	-
I	信息传输、软件和信息技术服务业	-	-
J	金融业	59,506,370.00	0.80
K	房地产业	3,094,056.00	0.04
L	租赁和商务服务业	-	-
M	科学研究和技术服务业	-	-
N	水利、环境和公共设施管理业	-	-
O	居民服务、修理和其他服务业	-	-
P	教育	-	-
Q	卫生和社会工作	-	-
R	文化、体育和娱乐业	3,952,128.00	0.05
S	综合	-	-
	合计	313,233,017.96	4.21

7.2.2 报告期末按行业分类的港股通投资股票投资组合

行业类别	公允价值（人民币）	占基金资产净值比例（%）
通讯	33,961,460.30	0.46
非必需消费品	17,071,767.84	0.23
必需消费品	-	-
能源	4,508,571.37	0.06
金融	53,370,524.06	0.72
房地产	-	-
医疗保健	1,213,417.87	0.02
工业	-	-
材料	-	-
科技	2,069,779.96	0.03
公用事业	-	-
政府	-	-
合计	112,195,521.40	1.51

注：以上分类采用彭博行业分类标准。

7.3 期末按公允价值占基金资产净值比例大小排序的所有股票投资明细

金额单位：人民币元

序号	股票代码	股票名称	数量（股）	公允价值（元）	占基金资产净值比例（%）
----	------	------	-------	---------	--------------

1	601665	齐鲁银行	7,630,000	48,221,600.00	0.65
2	00939	建设银行	6,358,000	45,921,570.55	0.62
3	000725	京东方 A	7,726,200	30,827,538.00	0.41
4	000333	美的集团	355,100	25,638,220.00	0.34
5	00941	中国移动	266,000	21,128,604.77	0.28
6	601077	渝农商行	1,580,500	11,284,770.00	0.15
6	03618	重庆农村商业银行	1,232,000	7,448,953.51	0.10
7	600690	海尔智家	468,600	11,611,908.00	0.16
7	06690	海尔智家	250,600	5,130,603.34	0.07
8	000426	兴业银锡	806,846	12,748,166.80	0.17
9	000338	潍柴动力	758,900	11,671,882.00	0.16
10	603067	振华股份	664,900	10,133,076.00	0.14
11	600598	北大荒	672,100	9,691,682.00	0.13
12	600741	华域汽车	547,200	9,658,080.00	0.13
13	03690	美团-W	75,400	8,615,757.06	0.12
14	002773	康弘药业	258,500	7,488,745.00	0.10
15	601872	招商轮船	1,130,200	7,075,052.00	0.10
16	300373	扬杰科技	131,600	6,830,040.00	0.09
17	002007	华兰生物	377,200	5,910,724.00	0.08
18	000651	格力电器	129,200	5,803,664.00	0.08
19	300724	捷佳伟创	104,200	5,658,060.00	0.08
20	603995	甬金股份	313,500	5,542,680.00	0.07
21	002419	天虹股份	1,011,500	5,421,640.00	0.07
22	000100	TCL 科技	1,229,700	5,324,601.00	0.07
23	600660	福耀玻璃	85,400	4,868,654.00	0.07
24	00425	敏实集团	238,000	4,861,787.84	0.07
25	600298	安琪酵母	137,000	4,818,290.00	0.06
26	00883	中国海洋石油	279,000	4,508,571.37	0.06
27	600233	圆通速递	325,800	4,199,562.00	0.06
28	02333	长城汽车	380,000	4,186,215.28	0.06
29	300750	宁德时代	16,200	4,085,964.00	0.05
30	601949	中国出版	595,200	3,952,128.00	0.05
31	002156	通富微电	145,600	3,730,272.00	0.05
32	603806	福斯特	287,700	3,728,592.00	0.05
33	002595	豪迈科技	62,100	3,677,562.00	0.05
34	688001	华兴源创	144,508	3,651,717.16	0.05
35	000739	普洛药业	252,000	3,528,000.00	0.05
36	001979	招商蛇口	352,800	3,094,056.00	0.04
37	00700	腾讯控股	6,700	3,073,362.70	0.04
38	02331	李宁	187,500	2,893,161.38	0.04
39	000807	云铝股份	178,700	2,855,626.00	0.04
40	600547	山东黄金	88,800	2,835,384.00	0.04
41	300593	新雷能	207,900	2,785,860.00	0.04

42	603556	海兴电力	93,600	2,383,992.00	0.03
43	600511	国药股份	80,000	2,332,800.00	0.03
44	000768	中航西飞	84,500	2,310,230.00	0.03
45	603296	华勤技术	26,300	2,121,884.00	0.03
46	300782	卓胜微	29,500	2,105,415.00	0.03
47	00763	中兴通讯	93,400	2,069,779.96	0.03
48	300054	鼎龙股份	69,400	1,990,392.00	0.03
49	688120	华海清科	11,210	1,891,127.00	0.03
50	603228	景旺电子	36,700	1,535,528.00	0.02
51	603100	川仪股份	73,900	1,524,557.00	0.02
52	002233	塔牌集团	204,700	1,514,780.00	0.02
53	301033	迈普医学	21,100	1,267,266.00	0.02
54	603658	安图生物	32,700	1,226,250.00	0.02
55	00013	和黄医药	56,500	1,213,417.87	0.02
56	600707	彩虹股份	162,700	1,051,042.00	0.01
57	600894	广日股份	79,100	829,759.00	0.01
58	000932	华菱钢铁	180,500	794,200.00	0.01
59	01357	美图公司	76,500	629,970.50	0.01
60	01024	快手-W	8,900	513,765.27	0.01

注：对于同时在 A+H 股上市的股票（如有），合并计算公允价值参与排序，并按照不同股票分别披露。

7.4 报告期内股票投资组合的重大变动

7.4.1 累计买入金额超出期初基金资产净值 2%或前 20 名的股票明细

金额单位：人民币元

序号	股票代码	股票名称	本期累计买入金额	占期初基金资产净值比例(%)
1	601665	齐鲁银行	48,823,666.00	10.63
2	00939	建设银行	40,929,030.34	8.91
3	000725	京东方 A	28,588,963.00	6.22
4	000333	美的集团	21,012,839.01	4.57
5	600690	海尔智家	11,679,111.95	2.54
5	06690	海尔智家	5,179,736.08	1.13
6	00941	中国移动	14,333,737.52	3.12
7	000426	兴业银锡	11,958,763.76	2.60
8	000338	潍柴动力	11,584,981.00	2.52
9	603067	振华股份	10,195,834.00	2.22
10	601077	渝农商行	8,998,716.00	1.96
10	03618	重庆农村商业银行	1,014,813.00	0.22
11	600598	北大荒	9,923,726.00	2.16
12	600741	华域汽车	9,781,869.00	2.13
13	03690	美团-W	9,034,404.34	1.97

14	002773	康弘药业	7,289,608.00	1.59
15	601872	招商轮船	6,983,233.00	1.52
16	603995	甬金股份	6,727,444.00	1.46
17	603993	洛阳钼业	6,559,837.00	1.43
18	300373	扬杰科技	6,228,576.00	1.36
19	002007	华兰生物	6,042,507.00	1.32
20	002419	天虹股份	5,515,012.00	1.20

注：1. 本期累计买入金额指买入成交金额（成交单价乘以成交数量），不考虑相关交易费用。

2. 对于同时在 A+H 股上市的股票（如有），合并计算公允价值参与排序，并按照不同股票分别披露。

7.4.2 累计卖出金额超出期初基金资产净值 2%或前 20 名的股票明细

金额单位：人民币元

序号	股票代码	股票名称	本期累计卖出金额	占期初基金资产净值比例(%)
1	603993	洛阳钼业	7,454,015.00	1.62
2	02600	中国铝业	5,092,364.64	1.11
3	09988	阿里巴巴-W	3,059,517.48	0.67
4	00883	中国海洋石油	3,057,773.23	0.67
5	688120	华海清科	2,617,158.83	0.57
6	600259	广晟有色	2,615,137.00	0.57
7	000651	格力电器	2,586,835.00	0.56
8	601665	齐鲁银行	2,518,604.00	0.55
9	600760	中航沈飞	1,782,134.00	0.39
10	00762	中国联通	1,777,237.00	0.39
11	00001	长和	1,540,129.81	0.34
12	603995	甬金股份	1,391,975.00	0.30
13	600707	彩虹股份	1,283,770.00	0.28
14	01336	新华保险	1,275,118.15	0.28
15	603558	健盛集团	1,074,739.00	0.23
16	601615	明阳智能	1,036,195.00	0.23
17	601677	明泰铝业	1,022,060.60	0.22
18	688458	美芯晟	991,954.21	0.22
19	301039	中集车辆	973,087.00	0.21
20	688029	南微医学	879,311.74	0.19

注：1. 本期累计卖出金额指卖出成交金额（成交单价乘以成交数量），不考虑相关交易费用。

2. 对于同时在 A+H 股上市的股票（如有），合并计算公允价值参与排序，并按照不同股票分别披露。

7.4.3 买入股票的成本总额及卖出股票的收入总额

单位：人民币元

买入股票成本（成交）总额	414,637,851.83
--------------	----------------

卖出股票收入（成交）总额	51,711,785.54
--------------	---------------

注：本项中“买入股票的成本(成交)总额”及“卖出股票的收入(成交)总额”均按买卖成交金额（成交单价乘以成交数量）填列，不考虑相关交易费用。

7.5 期末按债券品种分类的债券投资组合

金额单位：人民币元

序号	债券品种	公允价值	占基金资产净值比例（%）
1	国家债券	109,705,905.63	1.47
2	央行票据	-	-
3	金融债券	2,748,009,071.71	36.91
	其中：政策性金融债	813,205,437.49	10.92
4	企业债券	194,338,459.16	2.61
5	企业短期融资券	70,607,344.11	0.95
6	中期票据	3,084,435,660.19	41.43
7	可转债（可交换债）	43,330,280.51	0.58
8	同业存单	-	-
9	其他	20,657,282.19	0.28
10	合计	6,271,084,003.50	84.23

7.6 期末按公允价值占基金资产净值比例大小排序的前五名债券投资明细

金额单位：人民币元

序号	债券代码	债券名称	数量（张）	公允价值	占基金资产净值比例（%）
1	2228024	22 工商银行二级 03	1,300,000	134,859,863.01	1.81
2	2228041	22 农业银行二级 01	1,100,000	113,603,178.08	1.53
3	240205	24 国开 05	1,000,000	108,053,753.42	1.45
4	190205	19 国开 05	1,000,000	107,978,958.90	1.45
5	102483105	24 中电投 MTN011A	1,000,000	102,747,994.52	1.38

7.7 期末按公允价值占基金资产净值比例大小排序的所有资产支持证券投资明细

无。

7.8 报告期末按公允价值占基金资产净值比例大小排序的前五名贵金属投资明细

无。

7.9 期末按公允价值占基金资产净值比例大小排序的前五名权证投资明细

无。

7.10 报告期末本基金投资的国债期货交易情况说明

7.10.1 本期国债期货投资政策

无。

7.10.2 本期国债期货投资评价

无。

7.11 投资组合报告附注

7.11.1 基金投资的前十名证券的发行主体本期是否出现被监管部门立案调查，或在报告编制日前一年内受到公开谴责、处罚的情形

1、本基金投资的前十名证券 19 国开 05、24 国开 05 的发行主体国家开发银行于 2024 年 12 月 24 日因贷款支付管理不到位、向未取得行政许可的项目发放贷款等受到北京金融监管局处罚（京金罚决字〔2024〕43 号）。本基金认为，对国家开发银行的处罚不会对其投资价值构成实质性负面影响。

2、本基金投资的前十名证券 22 建行永续债 01、建设银行的发行主体中国建设银行股份有限公司于 2025 年 3 月 27 日因违反金融统计相关规定等受到中国人民银行处罚（银罚决字〔2025〕1 号）。本基金认为，对中国建设银行股份有限公司的处罚不会对其投资价值构成实质性负面影响。

3、本基金投资的前十名证券 22 农业银行二级 01 的发行主体中国农业银行股份有限公司于 2024 年 12 月 30 日因违反账户管理规定、违反清算管理规定、违反特约商户实名制管理规定、违反反假货币业务管理规定、违反人民币流通管理规定、违反国库科目设置和使用规定、占压财政存款或者资金等受到中国人民银行处罚（银罚决字〔2024〕67 号）。本基金认为，对中国农业银行股份有限公司的处罚不会对其投资价值构成实质性负面影响。

7.11.2 基金投资的前十名股票是否超出基金合同规定的备选股票库

本基金投资的前十名股票未超出基金合同规定的备选股票库。

7.11.3 期末其他各项资产构成

单位：人民币元

序号	名称	金额
1	存出保证金	44,906.33
2	应收清算款	14,248,316.24
3	应收股利	486,104.35
4	应收利息	—
5	应收申购款	94,300,612.34
6	其他应收款	—
7	待摊费用	—
8	其他	—
9	合计	109,079,939.26

7.11.4 期末持有的处于转股期的可转换债券明细

金额单位：人民币元

序号	债券代码	债券名称	公允价值	占基金资产净值比例（%）
----	------	------	------	--------------

1	123151	康医转债	7,370,173.17	0.10
2	113065	齐鲁转债	6,226,941.71	0.08
3	113636	甬金转债	4,190,692.61	0.06
4	123154	火星转债	4,005,148.17	0.05
5	118032	建龙转债	3,950,282.24	0.05
6	127034	绿茵转债	2,968,974.79	0.04
7	123179	立高转债	2,588,613.42	0.03
8	113655	欧 22 转债	1,991,146.95	0.03
9	128135	洽洽转债	1,756,173.53	0.02
10	118024	冠宇转债	1,648,498.49	0.02
11	113687	振华转债	1,631,673.60	0.02
12	123180	浙矿转债	933,827.90	0.01
13	123233	凯盛转债	844,714.20	0.01
14	123194	百洋转债	793,338.54	0.01
15	113037	紫银转债	787,176.58	0.01
16	113650	博 22 转债	657,506.50	0.01
17	123122	富瀚转债	256,167.90	0.00
18	118010	洁特转债	201,738.95	0.00
19	128134	鸿路转债	158,773.42	0.00
20	113670	金 23 转债	121,824.19	0.00
21	118042	奥维转债	118,266.68	0.00
22	113691	和邦转债	116,911.89	0.00
23	113653	永 22 转债	11,715.08	0.00

7.11.5 期末前十名股票中存在流通受限情况的说明

无。

7.11.6 投资组合报告附注的其他文字描述部分

由于四舍五入原因，分项之和与合计可能有尾差。

§ 8 基金份额持有人信息

8.1 期末基金份额持有人户数及持有人结构

份额单位：份

份额级别	持有人 户数 (户)	户均持有的基 金份额	持有人结构			
			机构投资者		个人投资者	
			持有份额	占总份 额比例 (%)	持有份额	占总 份额 比例 (%)
大成元辰 招利债券 A	2,264	274,485.64	52,577,137.83	8.46	568,858,358.42	91.54

大成元辰招利债券 C	5,329	226,253.61	36,753,856.09	3.05	1,168,951,633.91	96.95
大成元辰招利债券 D	11,826	446,112.97	143,145,140.28	2.71	5,132,586,837.82	97.29
合计	19,419	365,769.24	232,476,134.20	3.27	6,870,396,830.15	96.73

注：1、上述机构/个人投资者持有份额占总份额比例的计算中，对分级份额，比例的分母采用各自级别的份额，对合计数，比例的分母采用下属分级基金份额的合计数（即期末基金份额总额）。

2、持有人户数为有效户数，即存量份额大于零的账户。

8.2 期末基金管理人的从业人员持有本基金的情况

项目	份额级别	持有份额总数（份）	占基金总份额比例（%）
基金管理人所有从业人员持有本基金	大成元辰招利债券 A	859,619.35	0.1383
	大成元辰招利债券 C	192,321.52	0.0160
	大成元辰招利债券 D	181,400.07	0.0034
	合计	1,233,340.94	0.0174

注：上述占基金总份额比例的计算中，对分级份额，比例的分母采用各自级别的份额，对合计数，比例的分母采用下属分级基金份额的合计数（即期末基金份额总额）。

8.3 期末基金管理人的从业人员持有本开放式基金份额总量区间情况

项目	份额级别	持有基金份额总量的数量区间（万份）
本公司高级管理人员、基金投资和研究部门负责人持有本开放式基金	大成元辰招利债券 A	0~10
	大成元辰招利债券 C	0
	大成元辰招利债券 D	0
	合计	0~10
本基金基金经理持有本开放式基金	大成元辰招利债券 A	50~100
	大成元辰招利债券 C	0
	大成元辰招利债券 D	0~10
	合计	50~100

§ 9 开放式基金份额变动

单位：份

项目	大成元辰招利债券 A	大成元辰招利债券 C	大成元辰招利债券 D
基金合同生效日（2024 年 4	207,258,285.24	3,724,274,527.04	-

月 2 日) 基金 份额总额			
本报告期期初 基金份额总额	64,804,944.06	382,600,822.45	—
本报告期基金 总申购份额	761,577,952.40	1,218,328,290.58	5,572,543,948.27
减: 本报告期 基金总赎回份 额	204,947,400.21	395,223,623.03	296,811,970.17
本报告期基金 拆分变动份额	—	—	—
本报告期期末 基金份额总额	621,435,496.25	1,205,705,490.00	5,275,731,978.10

§ 10 重大事件揭示

10.1 基金份额持有人大会决议

无。

10.2 基金管理人、基金托管人的专门基金托管部门的重大人事变动

一、基金管理人的重大人事变动

无。

二、基金托管人的基金托管部门的重大人事变动

本报告期内，基金托管人无重大人事变动。

10.3 涉及基金管理人、基金财产、基金托管业务的诉讼

本报告期内无涉及本基金管理人、基金财产、基金托管业务的诉讼事项。

10.4 基金投资策略的改变

本基金投资策略在本报告期内没有重大改变。

10.5 为基金进行审计的会计师事务所情况

本基金自基金合同生效日起聘请普华永道中天会计师事务所（特殊普通合伙）为本基金提供审计服务，自 2024 年 12 月 11 日起，改聘容诚会计师事务所（特殊普通合伙）为本基金提供审计服务至今。

10.6 管理人、托管人及其高级管理人员受稽查或处罚等情况

10.6.1 管理人及其高级管理人员受稽查或处罚等情况

本报告期内，基金管理人及其相关高级管理人员无受稽查或处罚等情况。

10.6.2 托管人及其高级管理人员受稽查或处罚等情况

本报告期内，基金托管人及其高级管理人员没有受到监管部门稽查或处罚。

10.7 基金租用证券公司交易单元的有关情况

10.7.1 基金租用证券公司交易单元进行股票投资及佣金支付情况

金额单位：人民币元

券商名称	交易单元数量	股票交易		应支付该券商的佣金		备注
		成交金额	占当期股票成交总额的比例(%)	佣金	占当期佣金总量的比例(%)	
光大证券	2	316,397,426.61	71.31	144,277.24	71.31	-
国信证券	1	107,249,582.76	24.17	48,905.77	24.17	-
国泰海通	2	20,058,280.00	4.52	9,146.58	4.52	新增2个
长江证券	2	-	-	-	-	新增2个
申万宏源	1	-	-	-	-	-
招商证券	1	-	-	-	-	-
中信证券	1	-	-	-	-	-

注：本基金采用托管人结算模式，本基金管理人负责选择证券经纪商，租用其交易单元作为本基金的交易单元。证券经纪商的选择标准和流程如下：

（一）筛选标准

大成基金管理有限公司（以下简称“公司”）严格按照《公开募集证券投资基金证券交易费用管理规定》要求制定了证券公司筛选标准，建立了证券公司尽职调查、证券公司负面筛查、备选池筛选机制，选择财务状况良好，经营行为规范，合规风控能力和交易、研究等服务能力较强的证券公司参与证券交易。

（二）筛选流程

- 1、经公司尽调符合条件的证券公司进入备选池，由股票投委会以公平、公正、公开为原则，结合定性及定量办法科学评估证券公司研究服务能力，形成证券公司白名单，并定期及不定期进行动态调整。
- 2、公司按照白名单与证券公司进行协议签署。

10.7.2 基金租用证券公司交易单元进行其他证券投资的情况

金额单位：人民币元

券商名	债券交易	债券回购交易	权证交易
-----	------	--------	------

称	成交金额	占当期债券成交总额的比例(%)	成交金额	占当期债券回购成交总额的比例(%)	成交金额	占当期权证成交总额的比例(%)
光大证券	145,675,595.93	48.39	83,349,000.00	85.44	-	-
国信证券	64,797,494.44	21.53	14,200,000.00	14.56	-	-
招商证券	90,555,200.00	30.08	-	-	-	-

10.8 其他重大事件

序号	公告事项	法定披露方式	法定披露日期
1	大成基金管理有限公司关于再次提请投资者及时更新已过期身份证件及其他身份基本信息的公告	中国证监会基金电子披露网站、规定报刊及本公司网站	2025 年 6 月 30 日
2	大成元辰招利债券型证券投资基金(C类份额)基金产品资料概要更新	中国证监会基金电子披露网站、规定报刊及本公司网站	2025 年 6 月 30 日
3	大成元辰招利债券型证券投资基金(A类份额)基金产品资料概要更新	中国证监会基金电子披露网站、规定报刊及本公司网站	2025 年 6 月 30 日
4	大成元辰招利债券型证券投资基金(D类份额)基金产品资料概要更新	中国证监会基金电子披露网站、规定报刊及本公司网站	2025 年 6 月 30 日
5	大成基金管理有限公司提醒投资者谨防金融诈骗的公告	中国证监会基金电子披露网站、规定报刊及本公司网站	2025 年 6 月 6 日
6	大成元辰招利债券型证券投资基金更新招募说明书	中国证监会基金电子披露网站、规定报刊及本公司网站	2025 年 5 月 1 日
7	关于大成元辰招利债券型证券投资基金 A 类基金份额暂停通过部分代销机构申购、转换转入及定期定额投资业务的公告	中国证监会基金电子披露网站、规定报刊及本公司网站	2025 年 4 月 29 日
8	关于大成元辰招利债券型证券投资基金暂停大额申购（含定期定额申购）及转换转入业务的公告	中国证监会基金电子披露网站、规定报刊及本公司网站	2025 年 4 月 29 日
9	大成基金管理有限公司提醒投资者谨防金融诈骗的公告	中国证监会基金电子披露网站、规定报刊及本公司网站	2025 年 4 月 26 日
10	大成元辰招利债券型证券投资基金 2025 年第 1 季度报告	中国证监会基金电子披露网站、规定报刊及本公司网站	2025 年 4 月 22 日
11	大成元辰招利债券型证券投资基金(D	中国证监会基金电子披	2025 年 4 月 11 日

	类份额) 基金产品资料概要更新	露网站、规定报刊及本公司网站	
12	大成元辰招利债券型证券投资基金更新招募说明书	中国证监会基金电子披露网站、规定报刊及本公司网站	2025 年 4 月 11 日
13	大成元辰招利债券型证券投资基金基金合同	中国证监会基金电子披露网站、规定报刊及本公司网站	2025 年 4 月 9 日
14	关于大成元辰招利债券型证券投资基金增设 D 类基金份额并相应修订基金合同的公告	中国证监会基金电子披露网站、规定报刊及本公司网站	2025 年 4 月 9 日
15	大成基金管理有限公司旗下公募基金通过证券公司证券交易及佣金支付情况（2024 年度）	中国证监会基金电子披露网站、规定报刊及本公司网站	2025 年 3 月 31 日
16	大成元辰招利债券型证券投资基金 2024 年年度报告	中国证监会基金电子披露网站、规定报刊及本公司网站	2025 年 3 月 31 日
17	大成基金管理有限公司关于大成元辰招利债券型证券投资基金 A 类基金份额参加招商银行股份有限公司申购费率优惠活动的公告	中国证监会基金电子披露网站、规定报刊及本公司网站	2025 年 3 月 28 日
18	大成元辰招利债券型证券投资基金 2024 年第 4 季度报告	中国证监会基金电子披露网站、规定报刊及本公司网站	2025 年 1 月 22 日

§ 11 影响投资者决策的其他重要信息

11.1 报告期内单一投资者持有基金份额比例达到或超过 20%的情况
无。

11.2 影响投资者决策的其他重要信息

无。

§ 12 备查文件目录

12.1 备查文件目录

- 1、中国证监会批准设立大成元辰招利债券型证券投资基金的文件；
- 2、《大成元辰招利债券型证券投资基金基金合同》；
- 3、《大成元辰招利债券型证券投资基金托管协议》；
- 4、大成基金管理有限公司批准文件、营业执照、公司章程；
- 5、本报告期内在规定报刊上披露的各种公告原稿。

12.2 存放地点

备查文件存放在本基金管理人和托管人的住所。

12.3 查阅方式

投资者可在营业时间免费查阅, 或登录本基金管理人网站 <http://www.dcfund.com.cn> 进行查阅。

大成基金管理有限公司

2025 年 8 月 29 日