

国金量化多策略灵活配置混合型证券投资
基金
2025 年中期报告

2025 年 6 月 30 日

基金管理人：国金基金管理有限公司

基金托管人：中国光大银行股份有限公司

送出日期：2025 年 8 月 30 日

§ 1 重要提示及目录

1.1 重要提示

基金管理人的董事会、董事保证本报告所载资料不存在虚假记载、误导性陈述或重大遗漏，并对其内容的真实性、准确性和完整性承担个别及连带的法律责任。本中期报告已经三分之二以上独立董事签字同意，并由董事长签发。

基金托管人中国光大银行股份有限公司根据本基金合同规定，于 2025 年 8 月 28 日复核了本报告中的财务指标、净值表现、利润分配情况、财务会计报告、投资组合报告等内容，保证复核内容不存在虚假记载、误导性陈述或者重大遗漏。

基金管理人承诺以诚实信用、勤勉尽责的原则管理和运用基金资产，但不保证基金一定盈利。基金的过往业绩并不代表其未来表现。投资有风险，投资者在作出投资决策前应仔细阅读本基金的招募说明书及其更新。

本报告中财务资料未经审计。

本报告期自 2025 年 1 月 1 日至 2025 年 6 月 30 日止。

1.2 目录

§ 1 重要提示及目录	2
1.1 重要提示	2
1.2 目录	3
§ 2 基金简介	5
2.1 基金基本情况	5
2.2 基金产品说明	5
2.3 基金管理人和基金托管人	5
2.4 信息披露方式	6
2.5 其他相关资料	6
§ 3 主要财务指标和基金净值表现	6
3.1 主要会计数据和财务指标	6
3.2 基金净值表现	7
3.3 其他指标	9
§ 4 管理人报告	9
4.1 基金管理人及基金经理情况	9
4.2 管理人对报告期内本基金运作合规守信情况的说明	11
4.3 管理人对报告期内公平交易情况的专项说明	11
4.4 管理人对报告期内基金的投资策略和业绩表现的说明	11
4.5 管理人对宏观经济、证券市场及行业走势的简要展望	12
4.6 管理人对报告期内基金估值程序等事项的说明	12
4.7 管理人对报告期内基金利润分配情况的说明	12
4.8 报告期内管理人对本基金持有人数或基金资产净值预警情形的说明	13
§ 5 托管人报告	13
5.1 报告期内本基金托管人合规守信情况声明	13
5.2 托管人对报告期内本基金投资运作合规守信、净值计算、利润分配等情况的说明	13
5.3 托管人对本中期报告中财务信息等内容真实、准确和完整发表意见	13
§ 6 半年度财务会计报告（未经审计）	13
6.1 资产负债表	13
6.2 利润表	15
6.3 净资产变动表	16
6.4 报表附注	19
§ 7 投资组合报告	39
7.1 期末基金资产组合情况	39
7.2 报告期末按行业分类的股票投资组合	39
7.3 期末按公允价值占基金资产净值比例大小排序的所有股票投资明细	40
7.4 报告期内股票投资组合的重大变动	46
7.5 期末按债券品种分类的债券投资组合	48
7.6 期末按公允价值占基金资产净值比例大小排序的前五名债券投资明细	48
7.7 期末按公允价值占基金资产净值比例大小排序的所有资产支持证券投资明细	48

7.8 报告期末按公允价值占基金资产净值比例大小排序的前五名贵金属投资明细	48
7.9 期末按公允价值占基金资产净值比例大小排序的前五名权证投资明细	48
7.10 本基金投资股指期货的投资政策	48
7.11 报告期末本基金投资的国债期货交易情况说明	48
7.12 投资组合报告附注	48
§ 8 基金份额持有人信息	49
8.1 期末基金份额持有人户数及持有人结构	49
8.2 期末基金管理人的从业人员持有本基金的情况	50
8.3 期末基金管理人的从业人员持有本开放式基金份额总量区间情况	50
§ 9 开放式基金份额变动	50
§ 10 重大事件揭示	51
10.1 基金份额持有人大会决议	51
10.2 基金管理人、基金托管人的专门基金托管部门的重大人事变动	51
10.3 涉及基金管理人、基金财产、基金托管业务的诉讼	51
10.4 基金投资策略的改变	51
10.5 为基金进行审计的会计师事务所情况	51
10.6 管理人、托管人及其高级管理人员受稽查或处罚等情况	51
10.7 基金租用证券公司交易单元的有关情况	51
10.8 其他重大事件	52
§ 11 影响投资者决策的其他重要信息	53
11.1 报告期内单一投资者持有基金份额比例达到或超过 20%的情况	53
11.2 影响投资者决策的其他重要信息	54
§ 12 备查文件目录	54
12.1 备查文件目录	54
12.2 存放地点	54
12.3 查阅方式	54

§ 2 基金简介

2.1 基金基本情况

基金名称	国金量化多策略灵活配置混合型证券投资基金	
基金简称	国金量化多策略	
基金主代码	005443	
基金运作方式	契约型开放式	
基金合同生效日	2018 年 2 月 1 日	
基金管理人	国金基金管理有限公司	
基金托管人	中国光大银行股份有限公司	
报告期末基金份额总额	1,135,429,497.43 份	
基金合同存续期	不定期	
下属分级基金的基金简称	国金量化多策略 A	国金量化多策略 C
下属分级基金的交易代码	005443	017874
报告期末下属分级基金的份额总额	397,760,404.67 份	737,669,092.76 份

2.2 基金产品说明

投资目标	本基金通过数量化模型合理配置资产权重、精选个股，在严格控制投资风险的前提下力求实现超越业绩比较基准的回报。
投资策略	<p>本基金的主要投资策略包括：资产配置策略、量化选股模型、债券投资策略、资产支持证券投资策略、股指期货投资策略、股票期权投资策略、国债期货投资策略、权证投资策略。</p> <p>本基金采用自主开发的量化风险模型对市场的系统性风险进行判断，作为股票、债券、现金等金融工具上大类配置的依据，并随着各类金融工具风险收益特征的相对变化，动态地调整各金融工具的投资比例。同时，本基金将适时地采用股指期货对冲策略做套期保值，以达到控制下行风险的目标。量化选股模型包括，多因子选股策略、统计套利策略、事件驱动套利策略、投资组合优化。</p> <p>本基金其余主要投资策略详见本基金招募说明书及产品资料概要。</p>
业绩比较基准	$80\% \times \text{沪深 300 指数收益率} + 20\% \times \text{中证全债指数收益率}$
风险收益特征	本基金为混合型基金，其预期收益及预期风险水平高于债券型基金与货币市场基金，低于股票型基金。

2.3 基金管理人和基金托管人

项目		基金管理人	基金托管人
名称		国金基金管理有限公司	中国光大银行股份有限公司
信息披露负责人	姓名	虞志海	王茵
	联系电话	010-88005852	010-63639180
	电子邮箱	yuzhihai@gfund.com	wangyin@cebbank.com
客户服务电话		4000-2000-18	95595

传真	010-88005666	010-63639132
注册地址	北京市怀柔区怀柔镇红星路 1037 号一层 1049 室	北京市西城区太平桥大街 25 号、甲 25 号中国光大中心
办公地址	北京市朝阳区景辉街 31 号院 1 号楼三星大厦 51 层	北京市西城区太平桥大街 25 号中国光大中心
邮政编码	100026	100033
法定代表人	邵海波	吴利军

2.4 信息披露方式

本基金选定的信息披露报纸名称	《中国证券报》
登载基金中期报告正文的管理人互联网网址	www.gfund.com
基金中期报告备置地点	基金管理人和基金托管人的办公场所

2.5 其他相关资料

项目	名称	办公地址
注册登记机构	国金基金管理有限公司	北京市朝阳区景辉街 31 号院 1 号楼三星大厦 51 层

§ 3 主要财务指标和基金净值表现

3.1 主要会计数据和财务指标

金额单位：人民币元

3.1.1 期间数 据和指标	报告期(2025 年 1 月 1 日-2025 年 6 月 30 日)	
	国金量化多策略 A	国金量化多策略 C
本期已实现收益	17,353,259.93	23,065,846.10
本期利润	35,074,063.66	46,447,032.34
加权平均基金份 额本期利润	0.0942	0.1153
本期加权平均净 值利润率	7.77%	9.51%
本期基金份额净 值增长率	8.98%	8.76%
3.1.2 期末数 据和指标	报告期末(2025 年 6 月 30 日)	
期末可供分配利 润	98,050,701.18	213,610,528.10
期末可供分配基 金份额利润	0.2465	0.2896

期末基金资产净值	521,893,446.73	959,063,477.55
期末基金份额净值	1.3121	1.3001
3.1.3 累计期末指标	报告期末(2025 年 6 月 30 日)	
基金份额累计净值增长率	42.20%	9.00%

注：1. 本期已实现收益指基金本期利息收入、投资收益、其他收入（不含公允价值变动收益）扣除相关费用后的余额，本期利润为本期已实现收益加上本期公允价值变动收益。

2. 期末可供分配利润的计算方法：如果期末未分配利润的未实现部分为正数，则期末可供分配利润的金额为期末未分配利润的已实现部分；如果期末未分配利润的未实现部分为负数，则期末可供分配利润的金额为期末未分配利润（已实现部分相抵未实现部分）。

3. 所述基金业绩指标不包括持有人认购或交易基金的各项费用，计入费用后实际收益水平要低于所列数字。

3.2 基金净值表现

3.2.1 基金份额净值增长率及其与同期业绩比较基准收益率的比较

国金量化多策略 A

阶段	份额净值增长率①	份额净值增长率标准差②	业绩比较基准收益率③	业绩比较基准收益率标准差④	①—③	②—④
过去一个月	4.35%	0.53%	2.12%	0.46%	2.23%	0.07%
过去三个月	9.57%	1.08%	1.46%	0.86%	8.11%	0.22%
过去六个月	8.98%	0.92%	0.36%	0.80%	8.62%	0.12%
过去一年	23.16%	1.24%	12.46%	1.10%	10.70%	0.14%
过去三年	19.09%	1.10%	3.54%	0.80%	15.55%	0.30%
自基金合同生效起至今	42.20%	1.13%	21.56%	0.80%	20.64%	0.33%

国金量化多策略 C

阶段	份额净值增长率①	份额净值增长率标准差②	业绩比较基准收益率③	业绩比较基准收益率标准差④	①—③	②—④
过去一个月	4.31%	0.53%	2.12%	0.46%	2.19%	0.07%
过去三个月	9.46%	1.08%	1.46%	0.86%	8.00%	0.22%

过去六个月	8.76%	0.92%	0.36%	0.80%	8.40%	0.12%
过去一年	22.65%	1.24%	12.46%	1.10%	10.19%	0.14%
自基金合同生效 起至今	9.00%	1.10%	3.24%	0.85%	5.76%	0.25%

注：自 2020 年 7 月 23 日起，本基金的业绩比较基准由“沪深 300 指数收益率×60%+中证全债指数收益率×40%”变更为“中证 500 指数收益率×60%+中证全债指数收益率×40%”；自 2024 年 1 月 30 日起，本基金的业绩比较基准由“中证 500 指数收益率×60%+中证全债指数收益率×40%”变更为“沪深 300 指数收益率×80%+中证全债指数收益率×20%”。

3.2.2 自基金合同生效以来基金份额累计净值增长率变动及其与同期业绩比较基准收益率变动的比较

国金量化多策略A累计净值增长率与同期业绩比较基准收益率的历史走势对比图

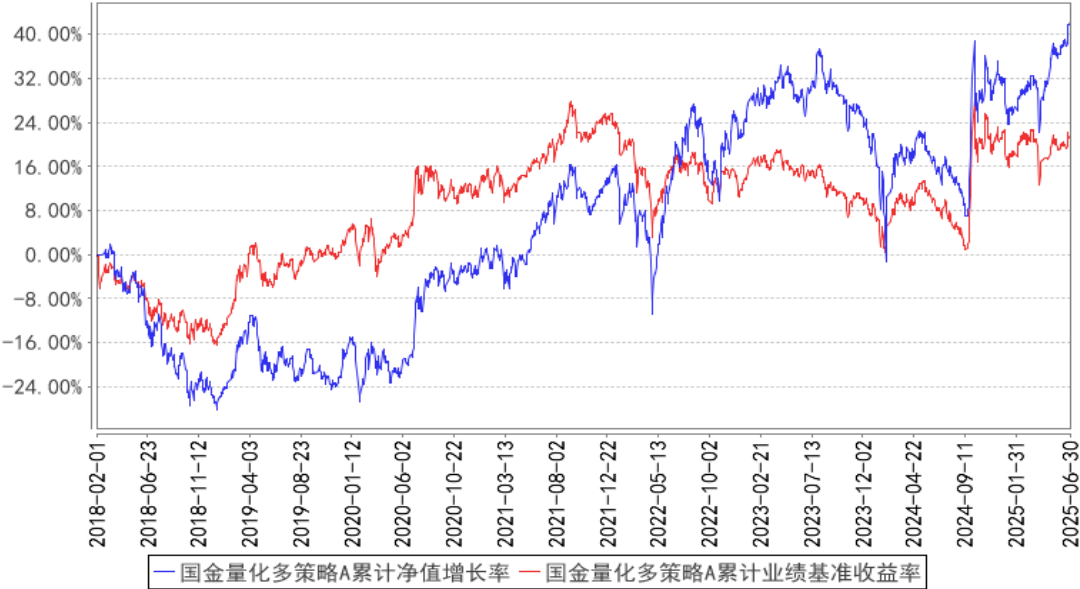

国金量化多策略C累计净值增长率与同期业绩比较基准收益率的历史走势对比图

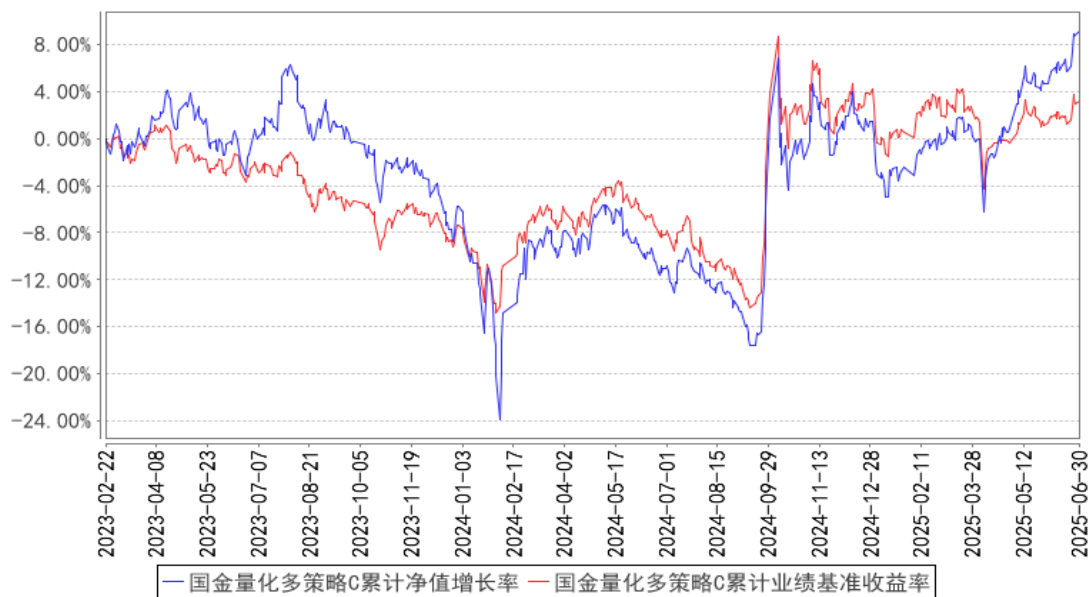

注：本基金 A 类份额基金合同生效日为 2018 年 2 月 1 日，图示日期为 2018 年 2 月 1 日至 2025 年 6 月 30 日；本基金 C 类份额基金合同生效日为 2023 年 2 月 22 日，图示日期为 2023 年 2 月 22 日至 2025 年 6 月 30 日。

3.3 其他指标

无

§ 4 管理人报告

4.1 基金管理人及基金经理情况

4.1.1 基金管理人及其管理基金的经验

国金基金管理有限公司（原名称为“国金通用基金管理有限公司”）经中国证券监督管理委员会（证监许可[2011]1661 号）批准，于 2011 年 11 月 2 日成立，总部设在北京。公司注册资本为 3.6 亿元人民币，股东为国金证券股份有限公司、苏州工业园区兆润投资控股集团有限公司、广东宝丽华新能源股份有限公司、涌金投资控股有限公司、苏州元道亨经济信息咨询中心（有限合伙）、苏州元道利经济信息咨询中心（有限合伙）和苏州元道贞经济信息咨询中心（有限合伙），股权比例分别为 51%、19.5%、19.5%、5%、1.5%、1.9%、1.6%。截至 2025 年 6 月 30 日，国金基金管理有限公司共管理 28 只公募基金，具体包括国金国鑫灵活配置混合型发起式证券投资基金、国金沪深 300 指数增强证券投资基金、国金金腾货币市场证券投资基金、国金众赢货币市场证券投资基金、国金及第中短债债券型证券投资基金、国金量化多策略灵活配置混合型证券投资基金、国金量化多因子股票型证券投资基金、国金惠鑫短债债券型证券投资基金、国金惠盈纯债债券型证券投资基金、国金惠安利率债债券型证券投资基金、国金鑫意医药消费混合型发起式证券投资基金、

国金惠远纯债债券型证券投资基金、国金惠丰 39 个月定期开放债券型证券投资基金、国金惠享一年定期开放纯债债券型发起式证券投资基金、国金鑫悦经济新动能混合型证券投资基金、国金自主创新混合型证券投资基金、国金惠诚债券型证券投资基金、国金 ESG 持续增长混合型证券投资基金、国金核心资产一年持有期混合型证券投资基金、国金新兴价值混合型证券投资基金、国金量化精选混合型证券投资基金、国金铁建重庆渝遂高速公路封闭式基础设施证券投资基金、国金中证 1000 指数增强型证券投资基金、国金中证同业存单 AAA 指数 7 天持有期证券投资基金、国金中债 1-5 年政策性金融债指数证券投资基金、国金智享量化选股混合型证券投资基金、国金中证 A500 指数增强型证券投资基金、国金安瑞平衡混合型证券投资基金。

4.1.2 基金经理（或基金经理小组）及基金经理助理简介

姓名	职务	任本基金的基金经理（助理）期限		证券从业年限	说明
		任职日期	离任日期		
马芳	本基金的基金经理	2020 年 9 月 3 日	-	9 年	马芳女士，中国人民大学硕士。2003 年 7 月至 2005 年 7 月在华泰贝通网络科技有限公司担任 IT 事业部测试工程师，2005 年 8 月至 2015 年 9 月在奥博杰天软件北京有限公司担任软件研发中心证券交易系统自动化测试部经理，2015 年 9 月至 2016 年 5 月在北京海峰科技有限责任公司担任特定估值方案项目部经理。2016 年 5 月加入国金基金管理有限公司，历任量化投资运营中心副总经理、产品中心副总经理，现任量化投资中心副总经理。
姚加红	本基金的基金经理	2023 年 1 月 5 日	-	21 年	姚加红先生，北京航空航天大学硕士。2004 年 4 月至 2011 年 5 月在博时基金管理有限公司任信息技术部高级程序员。2011 年 6 月加入国金基金管理有限公司，历任信息技术部总经理、指数投资事业部副总经理，现任量化投资中心总经理。

注：（1）任职日期和离任日期分别指根据公司决定确定的聘任日期和解聘日期，首任基金经理的任职日期按基金合同生效日填写；（2）证券从业的含义遵从行业协会相关规定。

4.1.3 期末兼任私募资产管理计划投资经理的基金经理同时管理的产品情况

姓名	产品类型	产品数量（只）	资产净值（元）	任职时间
姚加红	公募基金	3	6,870,829,155.45	2023 年 1 月 5 日
	私募资产管	5	182,605,312.35	2016 年 4 月 15 日

	理计划			
	其他组合	-	-	-
	合计	8	7,053,434,467.80	-

注：截至本报告期末，马芳女士不存在基金经理兼任私募资产管理计划投资经理的情况。

4.2 管理人对报告期内本基金运作合规守信情况的说明

本基金管理人在本报告期内严格遵守《中华人民共和国证券法》《中华人民共和国证券投资基金法》《公开募集证券投资基金运作管理办法》和其他有关法律法规的规定，以及《国金量化多策略灵活配置混合型证券投资基金基金合同》的约定，本着诚实信用、勤勉尽责的原则管理和运用基金资产，在严格控制风险的基础上，为基金份额持有人谋求利益，无损害基金份额持有人利益的行为。本基金无违法、违规行为。本基金投资组合符合有关法规及基金合同的约定。

4.3 管理人对报告期内公平交易情况的专项说明

4.3.1 公平交易制度的执行情况

报告期内，本基金管理人严格执行了《证券投资基金管理公司公平交易制度指导意见》和《国金基金管理有限公司公平交易管理办法》的规定，通过制度、流程和系统等方式在各业务环节严格控制交易公平执行，公平对待旗下所有投资组合。在投资决策内部控制方面，各投资组合按投资管理制度和流程独立决策，并在获得投资信息、投资建议和实施投资决策方面享有公平的机会；在交易执行控制方面，通过完善交易范围内各类交易的公平交易执行细则、严格的流程控制、持续的技术改进，确保公平交易原则的实现；在行为监控和分析评估方面，通过 IT 系统和人工监控等方式进行日常监控，确保做好公平交易的监控和分析。

4.3.2 异常交易行为的专项说明

报告期内，未发现本基金存在异常交易行为。

报告期内，本基金管理人管理的所有投资组合参与的交易所公开竞价交易，未出现同日反向交易成交较少的单边交易量超过该证券当日成交量的 5%的情况。

4.4 管理人对报告期内基金的投资策略和业绩表现的说明

4.4.1 报告期内基金投资策略和运作分析

市场环境方面，2025 年上半年的市场活跃度处于近五年平均水平以上位置，但低于 2024 年四季度平均水平。市场风格方面，大部分风格波动与近五年平均水平相当，但贝塔值波动相对较高，特别是今年 4 月初，该风格波动与 2024 年 9 月较为极致的水平相当。报告期内，主要市场风格因子（如贝塔值和动量等）切换较为剧烈，持续性差；市值类因子波动相对较小，延续性较强。行业涨跌方面，大部分中信一级行业在报告期内录得正收益，其中涨幅大于 15%的行业为综合金

融、有色金属和银行，跌幅大于 5% 的行业为煤炭、房地产和食品饮料。

本基金投资策略的收益来源广泛，较适合投资机会分散的市场环境。从业绩比较基准来看，本基金的股票投资主要对标较大市值指数，小市值机会的参与程度相对较低；从风险收益特征来看，相较以中小市值和行业指数为业绩比较基准的基金，本基金的波动相对较小。

4.4.2 报告期内基金的业绩表现

截至本报告期末，本基金 A 类份额单位净值为 1.3121 元，累计单位净值为 1.4063 元；本报告期 A 类份额净值增长率为 8.98%，同期业绩比较基准增长率为 0.36%。

本基金 C 类份额单位净值为 1.3001 元，累计单位净值为 1.3001 元；本报告期 C 类份额净值增长率为 8.76%，同期业绩比较基准增长率为 0.36%。

4.5 管理人对宏观经济、证券市场及行业走势的简要展望

在预期货币政策适度宽松、增量资金入场的背景下，市场流动性或保持充裕。政策催化和产业技术突破等有望共同驱动结构性投资机会，此类市场环境或为超额收益的积累提供基础。但上述条件均存在不确定性因素，仍需密切关注下半年的市场风险。

4.6 管理人对报告期内基金估值程序等事项的说明

报告期内，本基金管理人按照相关法律法规及基金合同关于估值的约定，严格执行内部估值控制程序，对基金所持有的投资品种进行估值。

公司设立的基金估值委员会为公司基金估值决策机构，估值委员会由公司督察长、投资总监、运营总监、清算业务负责人、研究部门负责人、风控业务负责人、合规业务负责人组成，可根据需要邀请产品托管人代表、公司独立董事、会计师事务所代表等外部人员参加。公司运营总监为公司基金估值委员会主席。运营支持部根据估值委员会的估值意见进行相关具体的估值调整或处理，并负责与托管人进行估值结果的核对，运营支持部业务人员复核后使用。基金经理作为估值工作小组成员，在基金估值定价过程中，充分表达对相关问题及定价方案的意见或建议，参与估值方案提议的制定，估值政策和估值方案最终由估值委员会决定，基金经理不具有表决权。本基金管理人参与估值流程的各方之间不存在任何的重大利益冲突。

本基金管理人已与中债金融估值中心有限公司及中证指数有限公司签署服务协议，由中债金融估值中心有限公司按约定提供银行间同业市场的估值数据，由中证指数有限公司按约定提供交易所交易的债券品种的估值数据和流通受限股票的折扣率数据。

4.7 管理人对报告期内基金利润分配情况的说明

根据基金相关法律法规和基金合同，结合本基金实际运作情况，本报告期内，本基金未进行利润分配，不存在应分配而未分配的情况。

4.8 报告期内管理人对本基金持有人数或基金资产净值预警情形的说明

本报告期，本基金无连续二十个工作日出现基金份额持有人数量不满二百人或者基金资产净值低于五千万元的情形。

§ 5 托管人报告

5.1 报告期内本基金托管人遵规守信情况声明

本报告期内，中国光大银行股份有限公司在国金量化多策略灵活配置混合型证券投资基金（以下称“本基金”）托管过程中，严格遵守了《中华人民共和国证券投资基金法》、《公开募集证券投资基金运作管理办法》、《公开募集证券投资基金信息披露管理办法》及其他法律法规、基金合同、托管协议等的规定，依法安全保管了基金的全部资产，对本基金的投资运作进行了全面的会计核算和应有的监督，对发现的问题及时提出了意见和建议。同时，按规定如实、独立地向监管机构提交了本基金运作情况报告，没有发生任何损害基金份额持有人利益的行为，诚实信用、勤勉尽责地履行了作为基金托管人所应尽的义务。

5.2 托管人对报告期内本基金投资运作遵规守信、净值计算、利润分配等情况的说明

本报告期内，中国光大银行股份有限公司依据《中华人民共和国证券投资基金法》、《公开募集证券投资基金运作管理办法》、《公开募集证券投资基金信息披露管理办法》及其他法律法规、基金合同、托管协议等的规定，对基金管理人的投资运作、信息披露等行为进行了复核、监督，未发现基金管理人在投资运作、基金资产净值的计算、基金份额申购赎回价格的计算、基金费用开支等方面存在损害基金份额持有人利益的行为。该基金在运作中遵守了有关法律法规的要求，各重要方面由投资管理人依据基金合同及实际运作情况进行处理。

5.3 托管人对本中期报告中财务信息等内容的真实、准确和完整发表意见

中国光大银行股份有限公司依法对基金管理人编制的《国金量化多策略灵活配置混合型证券投资基金 2025 年中期报告》进行了复核，认为报告中相关财务指标、净值表现、财务会计报告（注：财务会计报告中的“金融工具风险及管理”部分未在托管人复核范围内）、投资组合报告等内容真实、准确。

§ 6 半年度财务会计报告（未经审计）

6.1 资产负债表

会计主体：国金量化多策略灵活配置混合型证券投资基金

报告截止日：2025 年 6 月 30 日

单位：人民币元

资 产	附注号	本期末 2025 年 6 月 30 日	上年度末 2024 年 12 月 31 日
资 产：			
货币资金	6.4.7.1	103,574,395.81	124,680,178.54
结算备付金		0.06	0.06
存出保证金		-	-
交易性金融资产	6.4.7.2	1,325,487,090.54	960,643,743.50
其中：股票投资		1,325,487,090.54	960,643,743.50
基金投资		-	-
债券投资		-	-
资产支持证券投资		-	-
贵金属投资		-	-
其他投资		-	-
衍生金融资产	6.4.7.3	-	-
买入返售金融资产	6.4.7.4	33,811,000.00	-
债权投资	6.4.7.5	-	-
其中：债券投资		-	-
资产支持证券投资		-	-
其他投资		-	-
其他债权投资	6.4.7.6	-	-
其他权益工具投资	6.4.7.7	-	-
应收清算款		-	-
应收股利		-	-
应收申购款		30,825,227.72	815,690.12
递延所得税资产		-	-
其他资产	6.4.7.8	-	-
资产总计		1,493,697,714.13	1,086,139,612.22
负债和净资产	附注号	本期末 2025 年 6 月 30 日	上年度末 2024 年 12 月 31 日
负 债：			
短期借款		-	-
交易性金融负债		-	-
衍生金融负债	6.4.7.3	-	-
卖出回购金融资产款		-	-
应付清算款		-	-
应付赎回款		10,951,304.18	4,522,235.69
应付管理人报酬		1,232,026.86	1,111,998.09
应付托管费		205,337.79	185,333.04
应付销售服务费		247,579.02	181,535.57
应付投资顾问费		-	-
应交税费		-	-
应付利润		-	-

递延所得税负债		-	-
其他负债	6.4.7.9	104,542.00	89,270.87
负债合计		12,740,789.85	6,090,373.26
净资产：			
实收基金	6.4.7.10	1,135,429,497.43	900,242,142.67
其他综合收益	6.4.7.11	-	-
未分配利润	6.4.7.12	345,527,426.85	179,807,096.29
净资产合计		1,480,956,924.28	1,080,049,238.96
负债和净资产总计		1,493,697,714.13	1,086,139,612.22

注： 报告截止日 2025 年 6 月 30 日，国金量化多策略 A 基金份额净值 1.3121 元，基金份额总额 397,760,404.67 份；国金量化多策略 C 基金份额净值 1.3001 元，基金份额总额 737,669,092.76 份。国金量化多策略份额总额合计为 1,135,429,497.43 份。

6.2 利润表

会计主体：国金量化多策略灵活配置混合型证券投资基金

本报告期：2025 年 1 月 1 日至 2025 年 6 月 30 日

单位：人民币元

项 目	附注号	本期 2025 年 1 月 1 日至 2025 年 6 月 30 日	上年度可比期间 2024 年 1 月 1 日至 2024 年 6 月 30 日
一、营业总收入		89,111,536.63	-32,232,691.26
1. 利息收入		164,323.64	783,214.36
其中：存款利息收入	6.4.7.13	148,162.13	691,649.72
债券利息收入		-	-
资产支持证券利 息收入		-	-
买入返售金融资 产收入		16,161.51	91,564.64
其他利息收入		-	-
2. 投资收益（损失以 “-” 填列）		47,315,531.68	-152,348,319.09
其中：股票投资收益	6.4.7.14	34,213,390.97	-169,263,936.90
基金投资收益		-	-
债券投资收益	6.4.7.15	-	-
资产支持证券投 资收益	6.4.7.16	-	-
贵金属投资收益	6.4.7.17	-	-
衍生工具收益	6.4.7.18	-	-
股利收益	6.4.7.19	13,102,140.71	16,915,617.81
以摊余成本计量的 金融资产终止确认产 生的收益		-	-

其他投资收益		-	-
3. 公允价值变动收益 (损失以“-”号填列)	6.4.7.20	41,101,989.97	109,079,924.55
4. 汇兑收益(损失以“-”号填列)		-	-
5. 其他收入(损失以“-”号填列)	6.4.7.21	529,691.34	10,252,488.92
减：二、营业总支出		7,590,440.63	26,739,147.41
1. 管理人报酬	6.4.10.2.1	5,590,712.22	20,356,588.09
其中：暂估管理人报酬		-	-
2. 托管费	6.4.10.2.2	931,785.33	3,392,764.75
3. 销售服务费	6.4.10.2.3	966,284.43	2,880,396.19
4. 投资顾问费		-	-
5. 利息支出		-	-
其中：卖出回购金融资产支出		-	-
6. 信用减值损失	6.4.7.22	-	-
7. 税金及附加		-	-
8. 其他费用	6.4.7.23	101,658.65	109,398.38
三、利润总额(亏损总额以“-”号填列)		81,521,096.00	-58,971,838.67
减：所得税费用		-	-
四、净利润(净亏损以“-”号填列)		81,521,096.00	-58,971,838.67
五、其他综合收益的税后净额		-	-
六、综合收益总额		81,521,096.00	-58,971,838.67

6.3 净资产变动表

会计主体：国金量化多策略灵活配置混合型证券投资基金

本报告期：2025 年 1 月 1 日至 2025 年 6 月 30 日

单位：人民币元

项目	本期 2025 年 1 月 1 日至 2025 年 6 月 30 日			
	实收基金	其他综合收益	未分配利润	净资产合计
一、上期期末净资产	900,242,142.67	-	179,807,096.29	1,080,049,238.96
加：会计政策变更	-	-	-	-
前期差错更正	-	-	-	-

其他	-	-	-	-
二、本期期初净资产	900,242,142.67	-	179,807,096.29	1,080,049,238.96
三、本期增减变动额(减少以“-”号填列)	235,187,354.76	-	165,720,330.56	400,907,685.32
(一)、综合收益总额	-	-	81,521,096.00	81,521,096.00
(二)、本期基金份额交易产生的净资产变动数(净资产减少以“-”号填列)	235,187,354.76	-	84,199,234.56	319,386,589.32
其中：1. 基金申购款	807,140,239.09	-	203,786,572.52	1,010,926,811.61
2. 基金赎回款	-571,952,884.33	-	-119,587,337.96	-691,540,222.29
(三)、本期向基金份额持有人分配利润产生的净资产变动(净资产减少以“-”号填列)	-	-	-	-
(四)、其他综合收益结转留存收益	-	-	-	-
四、本期期末净资产	1,135,429,497.43	-	345,527,426.85	1,480,956,924.28
项目	上年度可比期间 2024 年 1 月 1 日至 2024 年 6 月 30 日			
	实收基金	其他综合收益	未分配利润	净资产合计
一、上期期末净资产	3,620,441,699.60	-	448,614,263.38	4,069,055,962.98
加：会计政策变更	-	-	-	-
前期差错更正	-	-	-	-
其他	-	-	-	-

二、本期期初净资产	3,620,441,699.60	-	448,614,263.38	4,069,055,962.98
三、本期增减变动额(减少以“-”号填列)	-2,272,405,624.11	-	-363,846,599.35	-2,636,252,223.46
(一)、综合收益总额	-	-	-58,971,838.67	-58,971,838.67
(二)、本期基金份额交易产生的净资产变动数(净资产减少以“-”号填列)	-2,272,405,624.11	-	-304,874,760.68	-2,577,280,384.79
其中：1. 基金申购款	2,591,404,271.53	-	36,009,582.62	2,627,413,854.15
2. 基金赎回款	-4,863,809,895.64	-	-340,884,343.30	-5,204,694,238.94
(三)、本期向基金份额持有人分配利润产生的净资产变动(净资产减少以“-”号填列)	-	-	-	-
(四)、其他综合收益结转留存收益	-	-	-	-
四、本期期末净资产	1,348,036,075.49	-	84,767,664.03	1,432,803,739.52

报表附注为财务报表的组成部分。

本报告 6.1 至 6.4 财务报表由下列负责人签署：

邵海波

基金管理人负责人

聂武鹏

主管会计工作负责人

于晓莲

会计机构负责人

6.4 报表附注

6.4.1 基金基本情况

国金量化多策略灵活配置混合型证券投资基金（以下简称“本基金”），系经中国证券监督管理委员会（以下简称“中国证监会”）证监许可[2017]1615 号文《关于准予国金量化多策略灵活配置混合型证券投资基金注册的批复》注册，由国金基金管理有限公司向社会公开募集，基金合同于 2018 年 2 月 1 日生效，本基金首次设立募集规模为 425,485,490.92 份基金份额。本基金为契约型开放式，存续期限不定。本基金的基金管理人和注册登记机构均为国金基金管理有限公司，基金托管人为中国光大银行股份有限公司。

根据《中华人民共和国证券投资基金法》《公开募集证券投资基金运作管理办法》等法律法规的规定和《国金量化多策略灵活配置混合型证券投资基金基金合同》的有关约定，本基金于 2023 年 2 月 22 日增设 C 类基金份额类别，本基金 A 类和 C 类基金份额分别设置基金代码，分别计算和公告各类基金份额净值和各类基金份额累计净值。

本基金的投资范围主要为具有良好流动性的金融工具，包括国内依法发行上市的股票（包括中小板、创业板以及其他经中国证监会批准发行上市的股票）、债券（包括国债、地方政府债、金融债、企业债、公司债、次级债、可转换债券、可交换债券、分离交易可转债、央行票据、中期票据、短期融资券（含超短期融资券）等）、货币市场工具、同业存单、资产支持证券、债券回购、银行存款、衍生工具（包括股指期货、国债期货、股票期权、权证）以及经中国证监会批准允许基金投资的其它金融工具（但需符合中国证监会的相关规定）。如法律法规或监管机构以后允许基金投资其他品种，基金管理人在履行适当程序后，可以将其纳入投资范围。

本基金的投资比例为：股票资产投资比例为基金资产的 0%-95%；权证投资比例为基金资产净值的 0%-3%；每个交易日日终，在扣除国债期货、股指期货合约和股票期权需缴纳的交易保证金后，保持现金或者到期日在一年以内的政府债券投资比例合计不低于基金资产净值的 5%，其中，现金不包括结算备付金、存出保证金、应收申购款等。

本基金的业绩比较基准为： $80\% \times \text{沪深 300 指数收益率} + 20\% \times \text{中证全债指数收益率}$ 。

6.4.2 会计报表的编制基础

本财务报表系按照财政部颁布的《企业会计准则——基本准则》以及其后颁布及修订的具体会计准则、解释以及《资产管理产品相关会计处理规定》和其他相关规定（统称“企业会计准则”）编制，同时，在信息披露和估值方面，也参考了中国证监会颁布的《中国证券监督管理委员会关于证券投资基金估值业务的指导意见》《公开募集证券投资基金信息披露管理办法》《证券投资基金信息披露内容与格式准则》第 3 号《半年度报告的内容与格式》、《证券投资基金信息披露编报

规则》第 3 号《会计报表附注的编制及披露》、《证券投资基金信息披露 XBRL 模板第 3 号〈年度报告和中期报告〉》以及中国证监会和中国证券投资基金业协会颁布的其他相关规定。

本财务报表以本基金持续经营为基础列报。

6.4.3 遵循企业会计准则及其他有关规定的声明

本财务报表符合企业会计准则的要求，真实、完整地反映了本基金于 2025 年 6 月 30 日的财务状况以及 2025 年 1 月 1 日至 2025 年 6 月 30 日止会计期间的经营成果和净值变动情况。

6.4.4 本报告期所采用的会计政策、会计估计与最近一期年度报告相一致的说明

本基金本报告期所采用的会计政策、会计估计与最近一期年度会计报表所采用的会计政策、会计估计一致。

6.4.5 会计政策和会计估计变更以及差错更正的说明

6.4.5.1 会计政策变更的说明

本基金本报告期无会计政策变更。

6.4.5.2 会计估计变更的说明

本基金本报告期无会计估计变更。

6.4.5.3 差错更正的说明

本基金本报告期无重大会计差错的内容和更正金额。

6.4.6 税项

6.4.6.1 印花税

经国务院批准，财政部、国家税务总局研究决定，自 2008 年 4 月 24 日起，调整证券（股票）交易印花税税率，由原先的 3‰调整为 1‰，自 2008 年 9 月 19 日起，调整由出让方按证券（股票）交易印花税税率缴纳印花税，受让方不再征收，税率不变；根据财政部、税务总局公告 2023 年第 39 号《关于减半征收证券交易印花税的公告》的规定，自 2023 年 8 月 28 日起，证券交易印花税实施减半征收。

6.4.6.2 增值税

根据财政部、国家税务总局财税[2016]36 号文《关于全面推开营业税改征增值税试点的通知》的规定，对证券投资基金（封闭式证券投资基金，开放式证券投资基金）管理人运用基金买卖股票、债券的转让收入免征增值税；国债、地方政府债利息收入以及金融同业往来利息收入免征增值税；存款利息收入不征收增值税；

根据财政部、国家税务总局财税[2016]46 号文《关于进一步明确全面推开营改增试点金融业有关政策的通知》的规定，金融机构开展的质押式买入返售金融商品业务及持有政策性金融债券

取得的利息收入属于金融同业往来利息收入；

根据财政部、国家税务总局财税[2016]70 号文《关于金融机构同业往来等增值税政策的补充通知》的规定，金融机构开展的买断式买入返售金融商品业务、同业存款、同业存单以及持有金融债券取得的利息收入属于金融同业往来利息收入；

根据财政部、国家税务总局财税[2016]140 号文《关于明确金融、房地产开发、教育辅助服务等增值税政策的通知》的规定，资管产品运营过程中发生的增值税应税行为，以资管产品管理人为增值税纳税人；

根据财政部、国家税务总局财税[2017]56 号文《关于资管产品增值税有关问题的通知》的规定，自 2018 年 1 月 1 日起，资管产品管理人运营资管产品过程中发生的增值税应税行为（以下简称“资管产品运营业务”），暂适用简易计税方法，按照 3% 的征收率缴纳增值税，资管产品管理人未分别核算资管产品运营业务和其他业务的销售额和增值税应纳税额的除外。资管产品管理人可选择分别或汇总核算资管产品运营业务销售额和增值税应纳税额。对资管产品在 2018 年 1 月 1 日前运营过程中发生的增值税应税行为，未缴纳增值税的，不再缴纳；已缴纳增值税的，已纳税额从资管产品管理人以后月份的增值税应纳税额中抵减；

根据财政部、国家税务总局财税[2017]90 号文《关于租入固定资产进项税额抵扣等增值税政策的通知》的规定，自 2018 年 1 月 1 日起，资管产品管理人运营资管产品提供的贷款服务、发生的部分金融商品转让业务，按照以下规定确定销售额：提供贷款服务，以 2018 年 1 月 1 日起产生的利息及利息性质的收入为销售额；转让 2017 年 12 月 31 日前取得的股票（不包括限售股）、债券、基金、非货物期货，可以选择按照实际买入价计算销售额，或者以 2017 年最后一个交易日的股票收盘价（2017 年最后一个交易日处于停牌期间的股票，为停牌前最后一个交易日收盘价）、债券估值（中债金融估值中心有限公司或中证指数有限公司提供的债券估值）、基金份额净值、非货物期货结算价格作为买入价计算销售额；

增值税附加税包括城市维护建设税、教育费附加和地方教育附加，以实际缴纳的增值税税额为计税依据，分别按规定的比例缴纳。

6.4.6.3 企业所得税

根据财政部、国家税务总局财税[2004]78 号文《关于证券投资基金税收政策的通知》的规定，自 2004 年 1 月 1 日起，对证券投资基金（封闭式证券投资基金，开放式证券投资基金）管理人运用基金买卖股票、债券的差价收入，继续免征企业所得税；

根据财政部、国家税务总局财税[2008]1 号文《关于企业所得税若干优惠政策的通知》的规定，对证券投资基金从证券市场中取得的收入，包括买卖股票、债券的差价收入，股权的股息、

红利收入，债券的利息收入及其他收入，暂不征收企业所得税。

6.4.6.4 个人所得税

根据财政部、国家税务总局财税[2008]132 号文《财政部、国家税务总局关于储蓄存款利息所得有关个人所得税政策的通知》的规定，自 2008 年 10 月 9 日起，对储蓄存款利息所得暂免征收个人所得税；

根据财政部、国家税务总局、中国证监会财税[2012]85 号文《关于实施上市公司股息红利差别化个人所得税政策有关问题的通知》的规定，自 2013 年 1 月 1 日起，证券投资基金从公开发行和转让市场取得的上市公司股票，持股期限在 1 个月以内（含 1 个月）的，其股息红利所得全额计入应纳税所得额；持股期限在 1 个月以上至 1 年（含 1 年）的，暂减按 50%计入应纳税所得额；持股期限超过 1 年的，暂减按 25%计入应纳税所得额。上述所得统一适用 20%的税率计征个人所得税；

根据财政部、国家税务总局、中国证监会财税[2015]101 号文《关于上市公司股息红利差别化个人所得税政策有关问题的通知》的规定，自 2015 年 9 月 8 日起，证券投资基金从公开发行和转让市场取得的上市公司股票，持股期限超过 1 年的，股息红利所得暂免征收个人所得税。

6.4.7 重要财务报表项目的说明

6.4.7.1 货币资金

单位：人民币元

项目	本期末 2025 年 6 月 30 日
活期存款	67,575,124.17
等于：本金	67,571,513.90
加：应计利息	3,610.27
减：坏账准备	-
定期存款	-
等于：本金	-
加：应计利息	-
减：坏账准备	-
其中：存款期限 1 个月以内	-
存款期限 1-3 个月	-
存款期限 3 个月以上	-
其他存款	35,999,271.64
等于：本金	35,998,164.99
加：应计利息	1,106.65
减：坏账准备	-
合计	103,574,395.81

注：其他存款为本基金存放在开立于基金结算机构的证券账户内的存款。

6.4.7.2 交易性金融资产

单位：人民币元

项目		本期末 2025 年 6 月 30 日			
		成本	应计利息	公允价值	公允价值变动
股票		1,288,853,137.67	-	1,325,487,090.54	36,633,952.87
贵金属投资-金交所黄金合约		-	-	-	-
债券	交易所市场	-	-	-	-
	银行间市场	-	-	-	-
	合计	-	-	-	-
资产支持证券		-	-	-	-
基金		-	-	-	-
其他		-	-	-	-
合计		1,288,853,137.67	-	1,325,487,090.54	36,633,952.87

6.4.7.3 衍生金融资产/负债

6.4.7.3.1 衍生金融资产/负债期末余额

无

6.4.7.3.2 期末基金持有的期货合约情况

无

6.4.7.3.3 期末基金持有的黄金衍生品情况

无

6.4.7.4 买入返售金融资产

6.4.7.4.1 各项买入返售金融资产期末余额

单位：人民币元

项目	本期末 2025 年 6 月 30 日	
	账面余额	其中：买断式逆回购
交易所市场	33,811,000.00	-
银行间市场	-	-
合计	33,811,000.00	-

6.4.7.4.2 期末买断式逆回购交易中取得的债券

无

6.4.7.4.3 按预期信用损失一般模型计提减值准备的说明

无

6.4.7.5 债权投资

6.4.7.5.1 债权投资情况

无

6.4.7.5.2 债权投资减值准备计提情况

无

6.4.7.6 其他债权投资

6.4.7.6.1 其他债权投资情况

无

6.4.7.6.2 其他债权投资减值准备计提情况

无

6.4.7.7 其他权益工具投资

6.4.7.7.1 其他权益工具投资情况

无

6.4.7.7.2 报告期末其他权益工具投资情况

无

6.4.7.8 其他资产

无

6.4.7.9 其他负债

单位：人民币元

项目	本期末 2025 年 6 月 30 日
应付券商交易单元保证金	-
应付赎回费	2,883.35
应付证券出借违约金	-
应付交易费用	-
其中：交易所市场	-
银行间市场	-
应付利息	-
预提费用	101,658.65
合计	104,542.00

6.4.7.10 实收基金

金额单位：人民币元

国金量化多策略 A

项目	本期 2025 年 1 月 1 日至 2025 年 6 月 30 日
----	---------------------------------------

	基金份额（份）	账面金额
上年度末	449,208,898.18	449,208,898.18
本期申购	138,012,910.10	138,012,910.10
本期赎回（以“-”号填列）	-189,461,403.61	-189,461,403.61
基金拆分/份额折算前	-	-
基金拆分/份额折算调整	-	-
本期申购	-	-
本期赎回（以“-”号填列）	-	-
本期末	397,760,404.67	397,760,404.67

国金量化多策略 C

项目	本期 2025 年 1 月 1 日至 2025 年 6 月 30 日	
	基金份额（份）	账面金额
上年度末	451,033,244.49	451,033,244.49
本期申购	669,127,328.99	669,127,328.99
本期赎回（以“-”号填列）	-382,491,480.72	-382,491,480.72
基金拆分/份额折算前	-	-
基金拆分/份额折算调整	-	-
本期申购	-	-
本期赎回（以“-”号填列）	-	-
本期末	737,669,092.76	737,669,092.76

注：若本基金有分红及转换业务，申购含红利再投、转换入份额；赎回含转换出份额。

6.4.7.11 其他综合收益

无

6.4.7.12 未分配利润

单位：人民币元

国金量化多策略 A

项目	已实现部分	未实现部分	未分配利润合计
上年度末	88,790,343.32	2,864,454.49	91,654,797.81
加：会计政策变更	-	-	-
前期差错更正	-	-	-
其他	-	-	-
本期期初	88,790,343.32	2,864,454.49	91,654,797.81
本期利润	17,353,259.93	17,720,803.73	35,074,063.66
本期基金份额交易产生的变动数	-8,092,902.07	5,497,082.66	-2,595,819.41
其中：基金申购款	30,731,537.25	4,656,775.10	35,388,312.35
基金赎回款	-38,824,439.32	840,307.56	-37,984,131.76
本期已分配利润	-	-	-
本期末	98,050,701.18	26,082,340.88	124,133,042.06

国金量化多策略 C

项目	已实现部分	未实现部分	未分配利润合计
上年度末	109,848,251.31	-21,695,952.83	88,152,298.48
加：会计政策变更	-	-	-
前期差错更正	-	-	-
其他	-	-	-
本期期初	109,848,251.31	-21,695,952.83	88,152,298.48
本期利润	23,065,846.10	23,381,186.24	46,447,032.34
本期基金份额交易产生的变动数	80,696,430.69	6,098,623.28	86,795,053.97
其中：基金申购款	178,979,962.64	-10,581,702.47	168,398,260.17
基金赎回款	-98,283,531.95	16,680,325.75	-81,603,206.20
本期已分配利润	-	-	-
本期末	213,610,528.10	7,783,856.69	221,394,384.79

6.4.7.13 存款利息收入

单位：人民币元

项目	本期 2025 年 1 月 1 日至 2025 年 6 月 30 日
活期存款利息收入	77,231.76
定期存款利息收入	-
其他存款利息收入	55,008.38
结算备付金利息收入	-
其他	15,921.99
合计	148,162.13

6.4.7.14 股票投资收益

6.4.7.14.1 股票投资收益项目构成

单位：人民币元

项目	本期 2025年1月1日至2025年6月30日
股票投资收益——买卖股票差价收入	34,213,390.97
股票投资收益——赎回差价收入	-
股票投资收益——申购差价收入	-
股票投资收益——证券出借差价收入	-
合计	34,213,390.97

6.4.7.14.2 股票投资收益——买卖股票差价收入

单位：人民币元

项目	本期 2025 年 1 月 1 日至 2025 年 6 月 30 日
卖出股票成交总额	2,399,891,070.72
减：卖出股票成本总额	2,362,009,921.90
减：交易费用	3,667,757.85

买卖股票差价收入	34,213,390.97
----------	---------------

6.4.7.14.3 股票投资收益——证券出借差价收入

无

6.4.7.15 债券投资收益

6.4.7.15.1 债券投资收益项目构成

无

6.4.7.15.2 债券投资收益——买卖债券差价收入

无

6.4.7.15.3 债券投资收益——赎回差价收入

无

6.4.7.15.4 债券投资收益——申购差价收入

无

6.4.7.16 资产支持证券投资收益

6.4.7.16.1 资产支持证券投资收益项目构成

无

6.4.7.16.2 资产支持证券投资收益——买卖资产支持证券差价收入

无

6.4.7.16.3 资产支持证券投资收益——赎回差价收入

无

6.4.7.16.4 资产支持证券投资收益——申购差价收入

无

6.4.7.17 贵金属投资收益

6.4.7.17.1 贵金属投资收益项目构成

无

6.4.7.17.2 贵金属投资收益——买卖贵金属差价收入

无

6.4.7.17.3 贵金属投资收益——赎回差价收入

无

6.4.7.17.4 贵金属投资收益——申购差价收入

无

6.4.7.18 衍生工具收益

6.4.7.18.1 衍生工具收益——买卖权证差价收入

无

6.4.7.18.2 衍生工具收益——其他投资收益

无

6.4.7.19 股利收益

单位：人民币元

项目	本期 2025 年 1 月 1 日至 2025 年 6 月 30 日
股票投资产生的股利收益	13,102,140.71
其中：证券出借权益补偿收入	-
基金投资产生的股利收益	-
合计	13,102,140.71

6.4.7.20 公允价值变动收益

单位：人民币元

项目名称	本期 2025 年 1 月 1 日至 2025 年 6 月 30 日
1. 交易性金融资产	41,101,989.97
股票投资	41,101,989.97
债券投资	-
资产支持证券投资	-
基金投资	-
贵金属投资	-
其他	-
2. 衍生工具	-
权证投资	-
3. 其他	-
减：应税金融商品公允价值变动产生的预估增值税	-
合计	41,101,989.97

6.4.7.21 其他收入

单位：人民币元

项目	本期 2025 年 1 月 1 日至 2025 年 6 月 30 日
基金赎回费收入	527,981.52
基金转换费收入	1,709.82
合计	529,691.34

6.4.7.22 信用减值损失

无

6.4.7.23 其他费用

单位：人民币元

项目	本期 2025 年 1 月 1 日至 2025 年 6 月 30 日
审计费用	42,151.28
信息披露费	59,507.37
证券出借违约金	-
合计	101,658.65

6.4.7.24 分部报告

无

6.4.8 或有事项、资产负债表日后事项的说明

6.4.8.1 或有事项

截至资产负债表日，本基金无需要说明的重大或有事项。

6.4.8.2 资产负债表日后事项

截至财务报表批准日，本基金并无须作披露的重大资产负债表日后事项。

6.4.9 关联方关系

6.4.9.1 本报告期存在控制关系或其他重大利害关系的关联方发生变化的情况

本报告期内未发生变化。

6.4.9.2 本报告期与基金发生关联交易的各关联方

关联方名称	与本基金的关系
国金基金管理有限公司	基金管理人、基金销售机构、基金注册登记机构
中国光大银行股份有限公司	基金托管人、基金代销机构
国金证券股份有限公司	基金管理人股东、基金代销机构

注：下述关联交易均在正常业务范围内按一般商业条款订立。

6.4.10 本报告期及上年度可比期间的关联方交易

6.4.10.1 通过关联方交易单元进行的交易

6.4.10.1.1 股票交易

无

6.4.10.1.2 债券交易

无

6.4.10.1.3 债券回购交易

无

6.4.10.1.4 权证交易

无

6.4.10.1.5 应支付关联方的佣金

无

6.4.10.2 关联方报酬

6.4.10.2.1 基金管理费

单位：人民币元

项目	本期 2025 年 1 月 1 日至 2025 年 6 月 30 日	上年度可比期间 2024 年 1 月 1 日至 2024 年 6 月 30 日
当期发生的基金应支付的管理费	5,590,712.22	20,356,588.09
其中：应支付销售机构的客户维护费	1,946,461.75	3,546,380.06
应支付基金管理人的净管理费	3,644,250.47	16,810,208.03

注：1. 本基金的管理费按前一日基金资产净值的 1.20%年费率计提。管理费的计算方法如下：

$$H=E\times 1.20\%\div \text{当年天数}$$

H 为每日应计提的基金管理费

E 为前一日的基金资产净值

基金管理费每日计算，逐日累计至每月月末，按月支付。经基金管理人与基金托管人双方核对无误后，基金托管人按照与基金管理人协商一致的方式于次月前 5 个工作日内从基金财产中一次性支付给基金管理人。若遇法定节假日、公休假等，支付日期顺延。

2. 客户维护费是指基金管理人与基金销售机构约定的用以向基金销售机构支付客户服务及销售活动中产生的相关费用，该费用从基金管理人收取的基金管理费中列支，不属于从基金资产中列支的费用项目。

6.4.10.2.2 基金托管费

单位：人民币元

项目	本期 2025 年 1 月 1 日至 2025 年 6 月 30 日	上年度可比期间 2024 年 1 月 1 日至 2024 年 6 月 30 日
当期发生的基金应支付的托管费	931,785.33	3,392,764.75

注：本基金的托管费按前一日基金资产净值的 0.20%年费率计提。托管费的计算方法如下：

$$H=E\times 0.20\%\div \text{当年天数}$$

H 为每日应计提的基金托管费

E 为前一日的基金资产净值

基金托管费每日计算，逐日累计至每月月末，按月支付。经基金管理人与基金托管人双方核对无误后，基金托管人按照与基金管理人协商一致的方式于次月前 5 个工作日内从基金财产中一

次性支取。若遇法定节假日、公休日等，支付日期顺延。

6.4.10.2.3 销售服务费

单位：人民币元

获得销售服务费的各关联方名称	本期		
	2025 年 1 月 1 日至 2025 年 6 月 30 日		
	当期发生的基金应支付的销售服务费		
	国金量化多策略 A	国金量化多策略 C	合计
国金基金管理有限公司	-	141,293.82	141,293.82
国金证券股份有限公司	-	16,995.29	16,995.29
中国光大银行股份有限公司	-	12,200.20	12,200.20
合计	-	170,489.31	170,489.31
获得销售服务费的各关联方名称	上年度可比期间		
	2024 年 1 月 1 日至 2024 年 6 月 30 日		
	当期发生的基金应支付的销售服务费		
	国金量化多策略 A	国金量化多策略 C	合计
国金基金管理有限公司	-	1,538,652.39	1,538,652.39
国金证券股份有限公司	-	23,338.95	23,338.95
中国光大银行股份有限公司	-	1,099.72	1,099.72
合计	-	1,563,091.06	1,563,091.06

注：本基金 A 类基金份额不收取销售服务费，C 类基金份额的销售服务费按前一日 C 类基金份额的基金资产净值的 0.40%的年费率计提。计算方法如下：

$$H=E\times 0.40\%\div \text{当年天数}$$

H 为 C 类基金份额每日应计提的销售服务费

E 为 C 类基金份额前一日的基金资产净值

基金销售服务费每日计算，逐日累计至每月月末，按月支付，经基金管理人与基金托管人双方核对无误后，基金托管人按照与基金管理人协商一致的方式于次月前 5 个工作日内从基金财产中一次性支付给登记机构，由登记机构代付给销售机构。若遇法定节假日、公休日等，支付日期顺延。

6.4.10.3 与关联方进行银行间同业市场的债券(含回购)交易

无

6.4.10.4 报告期内转融通证券出借业务发生重大关联交易事项的说明

6.4.10.4.1 与关联方通过约定申报方式进行的适用固定期限费率的证券出借业务的情况

无

6.4.10.4.2 与关联方通过约定申报方式进行的适用市场化期限费率的证券出借业务的情况

无

6.4.10.5 各关联方投资本基金的情况

6.4.10.5.1 报告期内基金管理人运用固有资金投资本基金的情况

无

6.4.10.5.2 报告期末除基金管理人之外的其他关联方投资本基金的情况

无

6.4.10.6 由关联方保管的银行存款余额及当期产生的利息收入

单位：人民币元

关联方名称	本期 2025 年 1 月 1 日至 2025 年 6 月 30 日		上年度可比期间 2024 年 1 月 1 日至 2024 年 6 月 30 日	
	期末余额	当期利息收入	期末余额	当期利息收入
中国光大银行股份有限公司－活期存款	67,575,124.17	77,231.76	2,205,505.10	233,797.83

注：本基金的上述存款按银行同业利率或约定利率计息。

6.4.10.7 本基金在承销期内参与关联方承销证券的情况

本基金于本报告期内及上年度可比期间均未参与关联方承销期内承销的证券。

6.4.10.8 其他关联交易事项的说明

无。

6.4.11 利润分配情况

本基金本报告期末进行利润分配。

6.4.12 期末（2025 年 6 月 30 日）本基金持有的流通受限证券

6.4.12.1 因认购新发/增发证券而于期末持有的流通受限证券

无

6.4.12.2 期末持有的暂时停牌等流通受限股票

无

6.4.12.3 期末债券正回购交易中作为抵押的债券

6.4.12.3.1 银行间市场债券正回购

无

6.4.12.3.2 交易所市场债券正回购

无

6.4.12.4 期末参与转融通证券出借业务的证券

无

6.4.13 金融工具风险及管理

6.4.13.1 风险管理政策和组织架构

本基金管理人的风险管理政策是通过事前充分到位的防范、事中实时有效的过程控制、事后完备可追踪的检查和反馈，将风险管理贯穿于投研运作的整个流程，从而使基金投资风险可测、可控、可承担，有效防范和化解投研业务的市场风险、信用风险、流动性风险及操作风险。

本基金管理人建立了董事会领导下的架构清晰、控制有效、系统全面、切实可行的风险管理组织体系，合规风控部风险管理团队在识别、衡量投资风险后，通过正式报告的方式，将分析结果及时传达给基金经理、投资总监、投资决策委员会和风险控制委员会，协助制定风险控制决策，实现风险管理目标。

董事会负责公司整体风险的预防和控制，审核、监督公司风险控制制度的有效执行。董事会下设风险管理委员会，并制定《风险管理委员会议事规则》，规范其组成人员、职责、议事规则等事宜。

督察长负责公司及其投资组合运作的监察稽核工作，向董事会汇报。

总经理办公会负责公司日常经营管理中的风险控制工作。总经理办公会下设投资决策委员会和风险控制委员会，负责对公司经营及投资组合运作中的风险进行识别、评估和防控。公司制定《风险控制委员会议事规则》，规范其组成人员、职责、议事规则等事宜。

本基金管理人推行全员风险管理理念，公司各部门是风险管理的一线部门，公司各部门负责人是其部门风险管理的第一责任人，根据公司制度规定的各项作业流程和规范，加强对风险的控制。

本基金管理人实行投资决策委员会领导下的基金经理负责制，基金经理是本基金风险管理的第一责任人。

合规风控部监察稽核团队负责对风险控制制度的建立和落实情况进行监督，在职权范围内独立履行检查、评价、报告、建议职能；合规风控部风险管理团队独立于投资研究体系，负责落实

具体的风险管理政策，对投资进行事前、事中及事后的风险管理。

6.4.13.2 信用风险

信用风险是指基金在交易过程中因交易对手未履行合同责任，或者基金所投资证券之发行人出现违约、拒绝支付到期本息，导致基金资产损失和收益变化的风险。本基金的基金管理人建立了信用风险管理流程，通过对投资品种信用等级评估来控制证券发行人的信用风险，且通过分散化投资以分散信用风险。

本基金在交易所进行的交易均与中国证券登记结算有限责任公司完成证券交收和款项清算，因此违约风险发生的可能性很小；本基金在进行银行间同业市场交易前均对交易对手进行信用评估，并对证券交割方式进行限制，以控制相应的信用风险。

6.4.13.2.1 按短期信用评级列示的债券投资

本基金本报告期末及上年度末均未持有按短期信用评级列示的债券投资。

6.4.13.2.2 按短期信用评级列示的资产支持证券投资

本基金本报告期末及上年度末均未持有按短期信用评级列示的资产支持证券投资。

6.4.13.2.3 按短期信用评级列示的同业存单投资

本基金本报告期末及上年度末均未持有按短期信用评级列示的同业存单投资。

6.4.13.2.4 按长期信用评级列示的债券投资

本基金本报告期末及上年度末均未持有按长期信用评级列示的债券投资。

6.4.13.2.5 按长期信用评级列示的资产支持证券投资

本基金本报告期末及上年度末均未持有按长期信用评级列示的资产支持证券投资。

6.4.13.2.6 按长期信用评级列示的同业存单投资

本基金本报告期末及上年度末均未持有按长期信用评级列示的同业存单投资。

6.4.13.3 流动性风险

流动性风险是指基金所持金融工具变现的难易程度。本基金的流动性风险一方面来自于基金份额持有人可随时要求赎回其持有的基金份额，另一方面来自于投资品种所处的交易市场不活跃而带来的变现困难。

6.4.13.3.1 金融资产和金融负债的到期期限分析

无。

6.4.13.3.2 报告期内本基金组合资产的流动性风险分析

本基金的基金管理人严格按照《公开募集证券投资基金运作管理办法》《公开募集开放式证券投资基金流动性风险管理规定》及《公开募集证券投资基金侧袋机制指引(试行)》等有关法规的

要求建立健全开放式基金流动性风险管理的内部控制体系，审慎评估各类资产的流动性，针对性制定流动性风险管理措施，对本基金组合资产的流动性风险进行管理。本基金的基金管理人采用监控基金组合资产持仓集中度指标、逆回购交易的到期日与交易对手的集中度、流动性受限资产比例、基金组合资产中 7 个工作日可变现资产的可变现价值以及压力测试等方式防范流动性风险。并于开放日对本基金的申购赎回情况进行监控，保持基金投资组合中的可用现金头寸与之相匹配，确保本基金资产的变现能力与投资者赎回需求的匹配与平衡。本基金的基金管理人在基金合同中设计了巨额赎回条款，约定在非常情况下赎回申请的处理方式，控制因开放申购赎回模式带来的流动性风险，有效保障基金持有人利益。当本基金持有特定资产且存在或潜在大额赎回申请时，本基金的基金管理人经与基金托管人协商一致，并咨询会计师事务所意见后，可以依照法律法规及基金合同的约定启用侧袋机制，最大限度保护基金份额持有人利益。本报告期内，本基金未发生重大流动性风险事件。

6.4.13.4 市场风险

市场风险是指基金所持金融工具的公允价值或未来现金流量因所处市场各类价格因素的变动而发生波动的风险，包括利率风险、外汇风险和其他价格风险。

6.4.13.4.1 利率风险

利率风险是指基金所持金融工具的公允价值或未来现金流量受市场利率变动而发生波动的风险。利率敏感性金融工具均面临由于市场利率上升而导致公允价值下降的风险，其中浮动利率类金融工具还面临每个付息期间结束根据市场利率重新定价时对于未来现金流影响的风险。

本基金的基金管理人定期对本基金面临的利率敏感性缺口进行监控，并通过调整投资组合的久期等方法对上述利率风险进行管理。

6.4.13.4.1.1 利率风险敞口

单位：人民币元

本期末 2025 年 6 月 30 日	1 个月以内	1-3 个 月	3 个月-1 年	1-5 年	5 年以 上	不计息	合计
资产							
货币资金	103,574,395.81	-	-	-	-	-	103,574,395.81
结算备付金	0.06	-	-	-	-	-	0.06
交易性金融资 产	-	-	-	-	-	1,325,487,090.54	1,325,487,090.54
买入返售金融 资产	33,811,000.00	-	-	-	-	-	33,811,000.00
应收申购款	-	-	-	-	-	30,825,227.72	30,825,227.72
资产总计	137,385,395.87	-	-	-	-	1,356,312,318.26	1,493,697,714.13

负债							
应付赎回款	-	-	-	-	-	10,951,304.18	10,951,304.18
应付管理人报酬	-	-	-	-	-	1,232,026.86	1,232,026.86
应付托管费	-	-	-	-	-	205,337.79	205,337.79
应付销售服务费	-	-	-	-	-	247,579.02	247,579.02
其他负债	-	-	-	-	-	104,542.00	104,542.00
负债总计	-	-	-	-	-	12,740,789.85	12,740,789.85
利率敏感度缺口	137,385,395.87	-	-	-	-	-1,343,571,528.41	1,480,956,924.28
上年度末 2024 年 12 月 31 日	1 个月以内	1-3 个月	3 个月-1 年	1-5 年	5 年以上	不计息	合计
资产							
货币资金	124,680,178.54	-	-	-	-	-	124,680,178.54
结算备付金	0.06	-	-	-	-	-	0.06
交易性金融资产	-	-	-	-	-	960,643,743.50	960,643,743.50
应收申购款	-	-	-	-	-	815,690.12	815,690.12
资产总计	124,680,178.60	-	-	-	-	961,459,433.62	1,086,139,612.22
负债							
应付赎回款	-	-	-	-	-	4,522,235.69	4,522,235.69
应付管理人报酬	-	-	-	-	-	1,111,998.09	1,111,998.09
应付托管费	-	-	-	-	-	185,333.04	185,333.04
应付销售服务费	-	-	-	-	-	181,535.57	181,535.57
其他负债	-	-	-	-	-	89,270.87	89,270.87
负债总计	-	-	-	-	-	6,090,373.26	6,090,373.26
利率敏感度缺口	124,680,178.60	-	-	-	-	955,369,060.36	1,080,049,238.96

注：各期限分类的标准为按金融资产或金融负债的重新定价日、行权日或到期日孰早者进行分类。

6.4.13.4.1.2 利率风险的敏感性分析

本基金本报告期末及上年度末均未持有交易性债券投资或持有的债券投资占比并不重大，因而市场利率的变动对本基金资产净值无重大影响。

6.4.13.4.2 外汇风险

外汇风险是指基金所持金融工具的公允价值或未来现金流量因外汇汇率变动而发生波动的风险。本基金的所有资产及负债以人民币计价，因此无重大外汇风险。

6.4.13.4.3 其他价格风险

其他价格风险是指基金所持金融工具的公允价值或未来现金流量因除市场利率和外汇汇率以外的市场价格因素变动而发生波动的风险。本基金主要投资于交易所上市或银行间同业市场交易的证券等，所面临的其他价格风险来源于单个证券发行主体自身经营情况或特殊事项的影响，也可能来源于证券市场整体波动的影响。本基金严格按照基金合同中对投资组合比例的要求进行资产配置，通过投资组合的分散化降低其他价格风险。此外，本基金的基金管理人每日对本基金所持有的证券价格实施监控，定期运用多种定量方法对基金的风险及潜在价格风险进行度量和测试，及时可靠地对风险进行跟踪和控制。

6.4.13.4.3.1 其他价格风险敞口

金额单位：人民币元

项目	本期末 2025 年 6 月 30 日		上年度末 2024年12月31日	
	公允价值	占基金资产净值 比例（%）	公允价值	占基金资产净值 比例（%）
交易性金融资产—股票投资	1,325,487,090.54	89.50	960,643,743.50	88.94
交易性金融资产—基金投资	—	—	—	—
交易性金融资产—贵金属投资	—	—	—	—
衍生金融资产—权证投资	—	—	—	—
其他	—	—	—	—
合计	1,325,487,090.54	89.50	960,643,743.50	88.94

注：由于四舍五入的原因公允价值占基金资产净值的比例分项之和与合计可能有尾差。

6.4.13.4.3.2 其他价格风险的敏感性分析

假设	假定沪深 300 指数（000300.SH）变化 5%，其他变量不变；		
	Beta 系数是根据组合报告期内所有交易日的净值数据和沪深 300 指数数据回归得出，反映了基金和沪深 300 指数的相关性。		
分析	相关风险变量的变动	对资产负债表日基金资产净值的影响金额（单位：人民币元）	
		本期末（2025 年 6 月 30 日）	上年度末（2024 年 12 月 31 日）
	+5%	61,705,343.17	48,990,324.78
	-5%	-61,705,343.17	-48,990,324.78

6.4.13.4.4 采用风险价值法管理风险

本基金未采用风险价值法或类似方法进行分析、管理市场风险。

6.4.14 公允价值

6.4.14.1 金融工具公允价值计量的方法

公允价值计量结果所属的层次，由对公允价值计量整体而言具有重要意义的输入值所属的最低层次决定：
第一层次：相同资产或负债在活跃市场上未经调整的报价；
第二层次：除第一层次输入值外相关资产或负债直接或间接可观察的输入值；
第三层次：相关资产或负债的不可观察输入值。

6.4.14.2 持续的以公允价值计量的金融工具

6.4.14.2.1 各层次金融工具的公允价值

单位：人民币元

公允价值计量结果所属的层次	本期末 2025 年 6 月 30 日	上年度末 2024 年 12 月 31 日
第一层次	1,325,487,090.54	960,643,743.50
第二层次	-	-
第三层次	-	-
合计	1,325,487,090.54	960,643,743.50

6.4.14.2.2 公允价值所属层次间的重大变动

对于公开市场交易的证券、基金等投资，若出现交易不活跃（包括重大事项停牌、境内股票涨跌停等导致的交易不活跃）和非公开发行等情况，本基金不会于交易不活跃期间及限售期间将相关投资的公允价值列入第一层次，并根据估值调整中采用的对公允价值计量整体而言具有重要意义的输入值所属的最低层次，确定相关投资的公允价值应属第二层次或第三层次。本基金政策以报告期初作为确定金融工具公允价值层次之间转换的时点。

6.4.14.3 非持续的以公允价值计量的金融工具的说明

本基金本报告期末及上年度末均未持有非持续的以公允价值计量的金融工具。

6.4.14.4 不以公允价值计量的金融工具的相关说明

本基金持有的不以公允价值计量的金融工具为以摊余成本计量的金融资产和金融负债，这些金融工具因其剩余期限较短，所以其账面价值与公允价值相若。
--

6.4.15 有助于理解和分析会计报表需要说明的其他事项

无

§ 7 投资组合报告

7.1 期末基金资产组合情况

金额单位：人民币元

序号	项目	金额	占基金总资产的比例 (%)
1	权益投资	1,325,487,090.54	88.74
	其中：股票	1,325,487,090.54	88.74
2	基金投资	-	-
3	固定收益投资	-	-
	其中：债券	-	-
	资产支持证券	-	-
4	贵金属投资	-	-
5	金融衍生品投资	-	-
6	买入返售金融资产	33,811,000.00	2.26
	其中：买断式回购的买入返售金融资产	-	-
7	银行存款和结算备付金合计	103,574,395.87	6.93
8	其他各项资产	30,825,227.72	2.06
9	合计	1,493,697,714.13	100.00

7.2 报告期末按行业分类的股票投资组合

7.2.1 报告期末按行业分类的境内股票投资组合

金额单位：人民币元

代码	行业类别	公允价值（元）	占基金资产净值比例 (%)
A	农、林、牧、渔业	7,331,668.00	0.50
B	采矿业	53,513,721.43	3.61
C	制造业	739,474,103.86	49.93
D	电力、热力、燃气及水生产和供应业	61,930,616.02	4.18
E	建筑业	44,839,273.00	3.03
F	批发和零售业	15,248,075.67	1.03
G	交通运输、仓储和邮政业	44,998,348.00	3.04
H	住宿和餐饮业	-	-
I	信息传输、软件和信息技术服务业	102,662,715.81	6.93
J	金融业	208,262,292.24	14.06
K	房地产业	6,267,014.00	0.42

L	租赁和商务服务业	8,956,116.00	0.60
M	科学研究和技术服务业	28,853,255.71	1.95
N	水利、环境和公共设施管理业	1,915,130.80	0.13
O	居民服务、修理和其他服务业	-	-
P	教育	-	-
Q	卫生和社会工作	-	-
R	文化、体育和娱乐业	1,234,760.00	0.08
S	综合	-	-
	合计	1,325,487,090.54	89.50

7.2.2 报告期末按行业分类的港股通投资股票投资组合

无

7.3 期末按公允价值占基金资产净值比例大小排序的所有股票投资明细

金额单位：人民币元

序号	股票代码	股票名称	数量 (股)	公允价值（元）	占基金资产净值比例 (%)
1	300274	阳光电源	406,700	27,562,059.00	1.86
2	600519	贵州茅台	19,398	27,341,868.96	1.85
3	000651	格力电器	600,400	26,969,968.00	1.82
4	688008	澜起科技	328,604	26,945,528.00	1.82
5	603259	药明康德	379,500	26,394,225.00	1.78
6	600941	中国移动	226,300	25,470,065.00	1.72
7	601668	中国建筑	4,345,300	25,072,381.00	1.69
8	300033	同花顺	90,900	24,816,609.00	1.68
9	600926	杭州银行	1,449,729	24,384,441.78	1.65
10	601919	中远海控	1,565,800	23,549,632.00	1.59
11	300750	宁德时代	93,000	23,456,460.00	1.58
12	002460	赣锋锂业	691,700	23,358,709.00	1.58
13	603799	华友钴业	629,066	23,288,023.32	1.57
14	000338	潍柴动力	1,495,600	23,002,328.00	1.55
15	002466	天齐锂业	715,146	22,913,277.84	1.55
16	300418	昆仑万维	676,900	22,764,147.00	1.54
17	300476	胜宏科技	168,000	22,575,840.00	1.52
18	601336	新华保险	374,600	21,914,100.00	1.48
19	002384	东山精密	579,939	21,904,296.03	1.48
20	300548	长芯博创	325,600	21,740,312.00	1.47
21	601162	天风证券	4,379,800	21,592,414.00	1.46
22	000333	美的集团	298,322	21,538,848.40	1.45
23	605499	东鹏饮料	65,600	20,601,680.00	1.39
24	601009	南京银行	1,747,422	20,305,043.64	1.37
25	300014	亿纬锂能	441,000	20,202,210.00	1.36
26	601318	中国平安	360,500	20,000,540.00	1.35

27	601688	华泰证券	1,121,892	19,980,896.52	1.35
28	600938	中国海油	753,613	19,676,835.43	1.33
29	601225	陕西煤业	928,500	17,864,340.00	1.21
30	002600	领益智造	1,850,600	15,896,654.00	1.07
31	002241	歌尔股份	661,405	15,423,964.60	1.04
32	688981	中芯国际	174,157	15,355,422.69	1.04
33	600795	国电电力	3,095,800	14,983,672.00	1.01
34	000725	京东方 A	3,522,300	14,053,977.00	0.95
35	600309	万华化学	254,300	13,798,318.00	0.93
36	000988	华工科技	293,000	13,773,930.00	0.93
37	600690	海尔智家	519,200	12,865,776.00	0.87
38	600031	三一重工	673,900	12,096,505.00	0.82
39	301236	软通动力	208,500	11,392,440.00	0.77
40	300558	贝达药业	184,900	10,714,955.00	0.72
41	000425	徐工机械	1,319,400	10,251,738.00	0.69
42	600066	宇通客车	410,300	10,200,058.00	0.69
43	600050	中国联通	1,892,000	10,103,280.00	0.68
44	601898	中煤能源	919,100	10,054,954.00	0.68
45	000963	华东医药	238,920	9,642,811.20	0.65
46	600183	生益科技	315,200	9,503,280.00	0.64
47	600011	华能国际	1,330,600	9,500,484.00	0.64
48	000977	浪潮信息	184,900	9,407,712.00	0.64
49	000538	云南白药	167,600	9,350,404.00	0.63
50	600096	云天化	399,252	8,771,566.44	0.59
51	600027	华电国际	1,572,200	8,599,934.00	0.58
52	000301	东方盛虹	1,007,800	8,394,974.00	0.57
53	000100	TCL 科技	1,908,200	8,262,506.00	0.56
54	000768	中航西飞	299,300	8,182,862.00	0.55
55	601360	三六零	786,300	8,020,260.00	0.54
56	000166	申万宏源	1,553,100	7,796,562.00	0.53
57	002463	沪电股份	175,900	7,489,822.00	0.51
58	601128	常熟银行	964,490	7,108,291.30	0.48
59	600438	通威股份	412,800	6,914,400.00	0.47
60	000568	泸州老窖	60,200	6,826,680.00	0.46
61	600115	中国东航	1,649,100	6,645,873.00	0.45
62	601111	中国国航	833,700	6,577,893.00	0.44
63	688012	中微公司	35,970	6,557,331.00	0.44
64	300498	温氏股份	381,700	6,519,436.00	0.44
65	002966	苏州银行	734,200	6,446,276.00	0.44
66	601600	中国铝业	915,200	6,443,008.00	0.44
67	000625	长安汽车	504,900	6,442,524.00	0.44
68	601117	中国化学	814,200	6,244,914.00	0.42
69	000750	国海证券	1,479,900	6,097,188.00	0.41

70	600886	国投电力	413,216	6,090,803.84	0.41
71	000895	双汇发展	246,900	6,026,829.00	0.41
72	000596	古井贡酒	43,200	5,752,080.00	0.39
73	600029	南方航空	957,350	5,648,365.00	0.38
74	601689	拓普集团	116,200	5,490,450.00	0.37
75	600741	华域汽车	290,200	5,122,030.00	0.35
76	603893	瑞芯微	32,200	4,889,892.00	0.33
77	002532	天山铝业	588,200	4,887,942.00	0.33
78	002459	晶澳科技	474,400	4,734,512.00	0.32
79	000157	中联重科	639,300	4,622,139.00	0.31
80	600039	四川路桥	462,000	4,573,800.00	0.31
81	601328	交通银行	569,200	4,553,600.00	0.31
82	300628	亿联网络	129,500	4,501,420.00	0.30
83	601519	大智慧	435,000	4,432,650.00	0.30
84	300763	锦浪科技	75,900	4,355,901.00	0.29
85	601717	中创智领	249,600	4,148,352.00	0.28
86	601012	隆基绿能	268,400	4,031,368.00	0.27
87	601669	中国电建	779,000	3,793,730.00	0.26
88	002945	华林证券	263,200	3,782,184.00	0.26
89	003816	中国广核	999,700	3,638,908.00	0.25
90	600900	长江电力	114,037	3,437,075.18	0.23
91	601375	中原证券	804,300	3,345,888.00	0.23
92	002080	中材科技	169,700	3,309,150.00	0.22
93	002995	天地在线	170,300	3,295,305.00	0.22
94	002624	完美世界	207,100	3,141,707.00	0.21
95	300496	中科创达	52,800	3,021,216.00	0.20
96	601456	国联民生	291,800	3,020,130.00	0.20
97	688506	百利天恒	10,130	2,999,695.60	0.20
98	600348	华阳股份	442,700	2,948,382.00	0.20
99	601766	中国中车	408,800	2,877,952.00	0.19
100	600578	京能电力	636,400	2,857,436.00	0.19
101	000708	中信特钢	238,100	2,800,056.00	0.19
102	300229	拓尔思	149,100	2,749,404.00	0.19
103	601390	中国中铁	483,100	2,710,191.00	0.18
104	601298	青岛港	296,500	2,576,585.00	0.17
105	300025	华星创业	370,400	2,570,576.00	0.17
106	002493	荣盛石化	279,400	2,313,432.00	0.16
107	601169	北京银行	336,400	2,297,612.00	0.16
108	002712	思美传媒	386,900	2,271,103.00	0.15
109	601186	中国铁建	271,200	2,172,312.00	0.15
110	000825	太钢不锈	603,400	2,166,206.00	0.15
111	688235	百济神州	9,200	2,149,488.00	0.15
112	000421	南京公用	313,300	2,058,381.00	0.14

113	300659	中孚信息	141,200	2,053,048.00	0.14
114	600699	均胜电子	117,600	2,050,944.00	0.14
115	300560	中富通	139,800	1,888,698.00	0.13
116	600483	福能股份	190,500	1,836,420.00	0.12
117	688582	芯动联科	26,990	1,813,728.00	0.12
118	601166	兴业银行	76,800	1,792,512.00	0.12
119	600048	保利发展	220,100	1,782,810.00	0.12
120	300751	迈为股份	24,600	1,711,176.00	0.12
121	000937	冀中能源	287,800	1,654,850.00	0.11
122	600021	上海电力	185,300	1,628,787.00	0.11
123	603729	龙韵股份	94,400	1,616,128.00	0.11
124	601865	福莱特	103,600	1,575,756.00	0.11
125	603228	景旺电子	36,700	1,535,528.00	0.10
126	002608	江苏国信	206,800	1,515,844.00	0.10
127	000829	天音控股	147,600	1,506,996.00	0.10
128	300612	宣亚国际	99,600	1,503,960.00	0.10
129	601198	东兴证券	133,700	1,490,755.00	0.10
130	002032	苏泊尔	28,300	1,482,637.00	0.10
131	601568	北元集团	350,140	1,453,081.00	0.10
132	301608	博实结	15,600	1,389,648.00	0.09
133	600120	浙江东方	223,300	1,350,965.00	0.09
134	002160	常铝股份	311,400	1,345,248.00	0.09
135	600188	兖矿能源	108,000	1,314,360.00	0.09
136	301218	华是科技	60,200	1,283,464.00	0.09
137	300369	绿盟科技	164,300	1,276,611.00	0.09
138	002771	真视通	74,500	1,241,170.00	0.08
139	600152	维科技术	162,500	1,236,625.00	0.08
140	601633	长城汽车	57,300	1,230,804.00	0.08
141	000593	德龙汇能	204,300	1,229,886.00	0.08
142	002350	北京科锐	179,200	1,229,312.00	0.08
143	000153	丰原药业	197,300	1,217,341.00	0.08
144	600660	福耀玻璃	21,300	1,214,313.00	0.08
145	301510	固高科技	37,300	1,120,865.00	0.08
146	000626	远大控股	162,800	1,103,784.00	0.07
147	300112	万讯自控	121,400	1,098,670.00	0.07
148	001239	永达股份	73,200	1,093,608.00	0.07
149	002382	蓝帆医疗	194,598	1,089,748.80	0.07
150	600078	澄星股份	191,600	1,086,372.00	0.07
151	600635	大众公用	277,100	1,080,690.00	0.07
152	000703	恒逸石化	181,300	1,066,044.00	0.07
153	002228	合兴包装	300,300	1,060,059.00	0.07
154	002788	鹭燕医药	118,371	1,014,439.47	0.07
155	300024	机器人	57,500	987,850.00	0.07

156	301072	中捷精工	45,600	979,032.00	0.07
157	603987	康德莱	126,500	974,050.00	0.07
158	300978	东箭科技	86,100	960,876.00	0.06
159	000802	北京文化	198,800	958,216.00	0.06
160	002787	华源控股	117,000	955,890.00	0.06
161	601003	柳钢股份	271,500	955,680.00	0.06
162	002135	东南网架	225,700	952,454.00	0.06
163	300062	中能电气	176,600	950,108.00	0.06
164	600808	马钢股份	270,900	934,605.00	0.06
165	300365	恒华科技	135,900	895,581.00	0.06
166	000068	华控赛格	260,000	889,200.00	0.06
167	600015	华夏银行	112,000	885,920.00	0.06
168	601963	重庆银行	79,900	867,714.00	0.06
169	002694	顾地科技	175,800	859,662.00	0.06
170	000782	恒申新材	165,900	831,159.00	0.06
171	300150	世纪瑞尔	165,200	829,304.00	0.06
172	301501	恒鑫生活	16,841	827,903.56	0.06
173	600683	京投发展	213,800	823,130.00	0.06
174	600969	郴电国际	115,200	822,528.00	0.06
175	603600	永艺股份	76,800	817,152.00	0.06
176	000619	海螺新材	135,100	816,004.00	0.06
177	301539	宏鑫科技	44,000	814,880.00	0.06
178	001201	东瑞股份	52,200	812,232.00	0.05
179	600716	凤凰股份	218,400	808,080.00	0.05
180	603817	海峡环保	136,600	795,012.00	0.05
181	600168	武汉控股	165,000	767,250.00	0.05
182	000789	万年青	129,400	706,524.00	0.05
183	300686	智动力	69,700	696,303.00	0.05
184	300187	永清环保	134,700	686,970.00	0.05
185	300928	华安鑫创	20,500	685,725.00	0.05
186	600159	大龙地产	248,600	683,650.00	0.05
187	300141	和顺电气	74,500	683,165.00	0.05
188	002202	金风科技	66,400	680,600.00	0.05
189	688509	正元地信	158,599	680,389.71	0.05
190	600235	民丰特纸	108,400	677,500.00	0.05
191	301159	三维天地	20,100	674,355.00	0.05
192	002863	今飞凯达	110,500	560,235.00	0.04
193	002623	亚玛顿	34,600	558,790.00	0.04
194	300393	中来股份	97,000	558,720.00	0.04
195	300597	吉大通信	56,900	554,206.00	0.04
196	300977	深圳瑞捷	30,600	553,248.00	0.04
197	001387	雪祺电气	40,200	552,348.00	0.04
198	603700	宁水集团	46,100	552,278.00	0.04

199	003005	竞业达	27,300	551,733.00	0.04
200	000537	中绿电	65,800	550,088.00	0.04
201	002333	罗普斯金	99,600	547,800.00	0.04
202	301100	风光股份	31,400	546,988.00	0.04
203	002918	蒙娜丽莎	65,900	546,970.00	0.04
204	301519	舜禹股份	39,800	546,852.00	0.04
205	000705	浙江震元	64,700	546,715.00	0.04
206	600488	津药药业	130,500	544,185.00	0.04
207	300050	世纪鼎利	93,800	537,474.00	0.04
208	603759	海天股份	63,300	537,417.00	0.04
209	600675	中华企业	186,600	537,408.00	0.04
210	603661	恒林股份	18,180	519,948.00	0.04
211	300902	国安达	25,300	476,146.00	0.03
212	300780	德恩精工	26,300	423,167.00	0.03
213	688296	和达科技	31,819	417,783.47	0.03
214	300512	中亚股份	48,400	415,272.00	0.03
215	688317	之江生物	22,997	414,405.94	0.03
216	301123	奕东电子	18,100	412,861.00	0.03
217	301111	粤万年青	26,100	412,641.00	0.03
218	301010	晶雪节能	24,100	412,592.00	0.03
219	300737	科顺股份	85,200	410,664.00	0.03
220	300583	赛托生物	23,800	410,312.00	0.03
221	002661	克明食品	40,900	409,409.00	0.03
222	002548	金新农	107,500	408,500.00	0.03
223	000011	深物业 A	48,300	408,135.00	0.03
224	601366	利群股份	88,700	408,020.00	0.03
225	300625	三雄极光	34,300	407,827.00	0.03
226	002285	世联行	178,600	407,208.00	0.03
227	600966	博汇纸业	91,900	406,198.00	0.03
228	600748	上实发展	131,400	406,026.00	0.03
229	002578	闽发铝业	120,500	403,675.00	0.03
230	301631	壹连科技	4,880	403,088.00	0.03
231	301115	联检科技	26,000	402,740.00	0.03
232	002022	科华生物	65,200	400,328.00	0.03
233	001324	长青科技	14,300	281,710.00	0.02
234	301321	翰博高新	18,100	276,749.00	0.02
235	002905	金逸影视	29,800	276,544.00	0.02
236	301633	港迪技术	3,800	276,450.00	0.02
237	605186	健麾信息	13,200	276,408.00	0.02
238	300334	津膜科技	40,000	274,800.00	0.02
239	000720	新能泰山	78,700	274,663.00	0.02
240	603019	中科曙光	3,900	274,560.00	0.02
241	688285	高铁电气	33,439	274,199.80	0.02

242	300833	浩洋股份	8,200	274,126.00	0.02
243	603968	醋化股份	24,100	274,017.00	0.02
244	600271	航天信息	29,600	273,504.00	0.02
245	300176	鸿特科技	39,200	272,832.00	0.02
246	300800	力合科技	24,600	272,814.00	0.02
247	688057	金达莱	22,329	272,413.80	0.02
248	300190	维尔利	78,000	272,220.00	0.02
249	301046	能辉科技	13,700	271,945.00	0.02
250	003016	欣贺股份	36,200	271,500.00	0.02
251	002330	得利斯	59,200	271,136.00	0.02
252	301189	奥尼电子	10,300	270,993.00	0.02
253	301169	零点有数	6,500	269,620.00	0.02
254	688095	福昕软件	3,969	269,534.79	0.02
255	300670	大烨智能	40,400	265,832.00	0.02
256	002001	新 和 成	12,144	258,302.88	0.02
257	002912	中新赛克	5,800	138,330.00	0.01
258	688651	盛邦安全	4,045	138,055.85	0.01
259	603628	清源股份	11,300	137,973.00	0.01
260	603860	中公高科	4,400	136,928.00	0.01
261	603903	中持股份	17,500	136,675.00	0.01
262	603386	骏亚科技	10,800	136,620.00	0.01
263	301170	锡南科技	5,100	136,527.00	0.01
264	002999	天禾股份	19,500	136,110.00	0.01
265	301133	金钟股份	6,000	136,080.00	0.01
266	002016	世荣兆业	24,800	135,904.00	0.01
267	688078	龙软科技	4,111	130,318.70	0.01

7.4 报告期内股票投资组合的重大变动

7.4.1 累计买入金额超出期初基金资产净值 2%或前 20 名的股票明细

金额单位：人民币元

序号	股票代码	股票名称	本期累计买入金额	占期初基金资产净值比例(%)
1	300033	同花顺	63,802,336.10	5.91
2	688008	澜起科技	36,388,571.48	3.37
3	000333	美的集团	34,568,026.63	3.20
4	301236	软通动力	34,452,618.00	3.19
5	300750	宁德时代	33,306,871.00	3.08
6	000001	平安银行	31,812,449.00	2.95
7	603799	华友钴业	28,757,646.24	2.66
8	000338	潍柴动力	27,988,761.00	2.59
9	300274	阳光电源	27,861,547.80	2.58
10	300014	亿纬锂能	27,792,665.97	2.57
11	002241	歌尔股份	27,721,138.55	2.57
12	002230	科大讯飞	27,343,558.00	2.53

13	300476	胜宏科技	27,215,972.00	2.52
14	601689	拓普集团	27,025,180.00	2.50
15	601162	天风证券	26,654,368.00	2.47
16	601668	中国建筑	26,568,639.00	2.46
17	603259	药明康德	26,492,791.03	2.45
18	002594	比亚迪	26,451,558.12	2.45
19	300418	昆仑万维	26,389,423.00	2.44
20	600900	长江电力	25,925,670.00	2.40
21	601919	中远海控	25,717,241.00	2.38
22	601336	新华保险	25,544,225.00	2.37
23	601318	中国平安	25,481,750.47	2.36
24	601225	陕西煤业	24,120,407.61	2.23
25	002600	领益智造	24,059,097.00	2.23
26	000651	格力电器	23,983,664.00	2.22
27	600795	国电电力	23,856,531.00	2.21
28	002460	赣锋锂业	23,818,116.20	2.21
29	600938	中国海油	23,782,218.96	2.20
30	601328	交通银行	23,680,311.00	2.19
31	600941	中国移动	23,092,596.00	2.14
32	601288	农业银行	22,478,470.00	2.08
33	000977	浪潮信息	22,385,009.00	2.07
34	002466	天齐锂业	21,969,474.70	2.03

注：上述买入金额为买入成交金额（成交单价乘以成交数量），不包括相关交易费用。

7.4.2 累计卖出金额超出期初基金资产净值 2%或前 20 名的股票明细

金额单位：人民币元

序号	股票代码	股票名称	本期累计卖出金额	占期初基金资产净值比例(%)
1	600900	长江电力	49,208,184.00	4.56
2	600919	江苏银行	43,030,839.40	3.98
3	300033	同花顺	41,554,908.28	3.85
4	000858	五粮液	35,026,088.00	3.24
5	601006	大秦铁路	33,475,369.23	3.10
6	601328	交通银行	33,149,124.68	3.07
7	002415	海康威视	32,933,964.36	3.05
8	000725	京东方 A	32,326,929.00	2.99
9	000001	平安银行	31,549,458.85	2.92
10	600887	伊利股份	30,535,595.19	2.83
11	601888	中国中免	28,154,310.75	2.61
12	002594	比亚迪	27,923,988.00	2.59
13	002230	科大讯飞	27,031,570.00	2.50
14	600941	中国移动	25,996,171.08	2.41
15	301236	软通动力	24,648,398.00	2.28
16	000651	格力电器	23,904,735.44	2.21

17	600809	山西汾酒	23,710,099.80	2.20
18	601288	农业银行	22,694,916.00	2.10
19	601668	中国建筑	22,644,690.00	2.10
20	601689	拓普集团	21,663,635.90	2.01

注：上述卖出金额为卖出成交金额（成交单价乘以成交数量），不包括相关交易费用。

7.4.3 买入股票的成本总额及卖出股票的收入总额

单位：人民币元

买入股票成本（成交）总额	2,685,751,278.97
卖出股票收入（成交）总额	2,399,891,070.72

注：上述买入股票成本总额和卖出股票收入总额均为买卖成交金额（成交单价乘以成交数量），不包括相关交易费用。

7.5 期末按债券品种分类的债券投资组合

无

7.6 期末按公允价值占基金资产净值比例大小排序的前五名债券投资明细

无

7.7 期末按公允价值占基金资产净值比例大小排序的所有资产支持证券投资明细

无

7.8 报告期末按公允价值占基金资产净值比例大小排序的前五名贵金属投资明细

无

7.9 期末按公允价值占基金资产净值比例大小排序的前五名权证投资明细

无

7.10 本基金投资股指期货的投资政策

本基金报告期内未参与股指期货投资。

7.11 报告期末本基金投资的国债期货交易情况说明

7.11.1 本期国债期货投资政策

本基金报告期内未参与国债期货投资。

7.11.2 本期国债期货投资评价

本基金报告期内未参与国债期货投资。

7.12 投资组合报告附注

7.12.1 基金投资的前十名证券的发行主体本期是否出现被监管部门立案调查，或在报告编制日前一年内受到公开谴责、处罚的情形

报告期内基金投资的前十名证券的发行主体中，根据杭州银行股份有限公司于 2024 年 08 月

15 日发布的公告，其被国家金融监督管理总局浙江监管局给予行政处罚决定：一、对杭州银行股份有限公司罚款 110 万元；二、对相关责任人员予以警告。

除上述情况外，本基金投资的其他前十名证券的发行主体未出现本期被监管部门立案调查或在报告编制日前一年内受到公开谴责、处罚的情形。本基金投资上述主体的投资决策程序符合公司投资制度的规定。

7.12.2 基金投资的前十名股票是否超出基金合同规定的备选股票库

本报告期，基金投资的前十名股票未超出基金合同规定的备选股票库。

7.12.3 期末其他各项资产构成

单位：人民币元

序号	名称	金额
1	存出保证金	-
2	应收清算款	-
3	应收股利	-
4	应收利息	-
5	应收申购款	30,825,227.72
6	其他应收款	-
7	待摊费用	-
8	其他	-
9	合计	30,825,227.72

7.12.4 期末持有的处于转股期的可转换债券明细

无

7.12.5 期末前十名股票中存在流通受限情况的说明

无

7.12.6 投资组合报告附注的其他文字描述部分

无

§ 8 基金份额持有人信息

8.1 期末基金份额持有人户数及持有人结构

份额单位：份

份额级别	持有人 户数 (户)	户均持有的基 金份额	持有人结构			
			机构投资者		个人投资者	
			持有份额	占总份 额比例 (%)	持有份额	占总 份额 比例 (%)

国金量化多策略 A	14,094	28,221.97	258,653,475.11	65.03	139,106,929.56	34.97
国金量化多策略 C	7,481	98,605.68	549,863,335.53	74.54	187,805,757.23	25.46
合计	21,575	52,627.09	808,516,810.64	71.21	326,912,686.79	28.79

8.2 期末基金管理人的从业人员持有本基金的情况

项目	份额级别	持有份额总数（份）	占基金总份额比例（%）
基金管理人所有从业人员持有本基金	国金量化多策略 A	2,293,087.32	0.5765
	国金量化多策略 C	150,544.49	0.0204
	合计	2,443,631.81	0.2152

8.3 期末基金管理人的从业人员持有本开放式基金份额总量区间情况

项目	份额级别	持有基金份额总量的数量区间（万份）
本公司高级管理人员、基金投资和研究部门负责人持有本开放式基金	国金量化多策略 A	>100
	国金量化多策略 C	0
	合计	>100
本基金基金经理持有本开放式基金	国金量化多策略 A	>100
	国金量化多策略 C	0
	合计	>100

§ 9 开放式基金份额变动

单位：份

项目	国金量化多策略 A	国金量化多策略 C
基金合同生效日（2018 年 2 月 1 日）基金份额总额	425,485,490.92	—
本报告期期初基金份额总额	449,208,898.18	451,033,244.49
本报告期基金总申购份额	138,012,910.10	669,127,328.99
减：本报告期基金总赎回份额	189,461,403.61	382,491,480.72
本报告期基金拆分变动份额	—	—

本报告期期末基金份额总额	397,760,404.67	737,669,092.76
--------------	----------------	----------------

注：总申购份额含红利再投、转换入份额，总赎回份额含转换出份额。

§ 10 重大事件揭示

10.1 基金份额持有人大会决议

本报告期内无基金份额持有人大会决议。

10.2 基金管理人、基金托管人的专门基金托管部门的重大人事变动

本报告期内，基金管理人无重大人事变动。

2025 年 1 月，中国光大银行股份有限公司聘任贾光华先生担任资产托管部总经理职务。

除上述人事调整以外，本报告期内，基金托管人的专门基金托管部门无其他重大人事变动。

10.3 涉及基金管理人、基金财产、基金托管业务的诉讼

本报告期内，无涉及基金管理人、基金财产、基金托管业务的诉讼。

10.4 基金投资策略的改变

报告期内，本基金无投资策略的重大变更。

10.5 为基金进行审计的会计师事务所情况

本基金自基金合同生效日起聘请安永华明会计师事务所（特殊普通合伙）为本基金提供审计服务至今，本报告期内会计师事务所未发生改变。

10.6 管理人、托管人及其高级管理人员受稽查或处罚等情况

10.6.1 管理人及其高级管理人员受稽查或处罚等情况

本报告期内，基金管理人及其高级管理人员无受稽查或处罚等情况。

10.6.2 托管人及其高级管理人员受稽查或处罚等情况

本报告期内，托管人及其高级管理人员在开展基金托管业务过程中未受到相关监管部门稽查或处罚。

10.7 基金租用证券公司交易单元的有关情况

10.7.1 基金租用证券公司交易单元进行股票投资及佣金支付情况

金额单位：人民币元

券商名称	交易单元数量	股票交易		应支付该券商的佣金		备注
		成交金额	占当期股票成交总额的比例	佣金	占当期佣金总量的比例	

			(%)		(%)	
华泰证券	2	4,340,773,164.03	85.35	1,935,598.73	90.38	-
恒泰证券	2	484,956,986.20	9.54	92,831.66	4.33	-
中信证券	2	259,912,199.46	5.11	113,300.36	5.29	-

注：（一）选择标准

- 1. 具备相关业务资质，公司经营行为规范；
- 2. 财务状况良好，公司经营状况稳定；
- 3. 具备较强的交易服务能力，相关制度建设、人员配置、系统建设等满足基金进行证券交易的
需要；
- 4. 具备较强的研究服务能力，相关制度建设、人员配置、研究能力、研究质量等可以保障较
为专业、审慎的研究服务；
- 5. 具备较强的合规风控能力，合规风控管理体系机制较为健全；
- 6. 交易佣金费率标准符合要求。

（二）选择程序

- 1. 基金管理人根据上述标准选用符合条件的证券公司；
- 2. 基金管理人和被选用的证券公司签订协议。

10.7.2 基金租用证券公司交易单元进行其他证券投资的情况

金额单位：人民币元

券商名 称	债券交易		债券回购交易		权证交易	
	成交金额	占当期债券成交总额的比例(%)	成交金额	占当期债券回购成交总额的比例(%)	成交金额	占当期权证成交总额的比例(%)
华泰证 券	-	-	2,221,000.00	0.67	-	-
恒泰证 券	-	-	-	-	-	-
中信证 券	-	-	328,542,000.00	99.33	-	-

10.8 其他重大事件

序号	公告事项	法定披露方式	法定披露日期
1	《国金量化多策略灵活配置混合型	指定披露媒体和本基金	2025 年 1 月 17 日

	证券投资基金招募说明书（更新）》	基金管理人网站	
2	《国金量化多策略灵活配置混合型证券投资基金（国金量化多策略 A 份额）基金产品资料概要更新》	指定披露媒体和本基金基金管理人网站	2025 年 1 月 17 日
3	《国金量化多策略灵活配置混合型证券投资基金（国金量化多策略 C 份额）基金产品资料概要更新》	指定披露媒体和本基金基金管理人网站	2025 年 1 月 17 日
4	《国金量化多策略灵活配置混合型证券投资基金 2024 年第 4 季度报告》	指定披露媒体和本基金基金管理人网站	2025 年 1 月 22 日
5	《国金基金管理有限公司关于关闭微信交易平台的公告》	指定披露媒体和本基金基金管理人网站	2025 年 2 月 7 日
6	《国金基金管理有限公司关于公司系统维护的公告》	指定披露媒体和本基金基金管理人网站	2025 年 2 月 20 日
7	《国金基金管理有限公司关于终止厦门市鑫鼎盛控股有限公司办理旗下基金相关业务公告》	指定披露媒体和本基金基金管理人网站	2025 年 3 月 11 日
8	《关于国金基金管理公司旗下部分指数基金指数使用费调整为基金管理人承担并修订基金合同的公告》	指定披露媒体和本基金基金管理人网站	2025 年 3 月 20 日
9	《国金量化多策略灵活配置混合型证券投资基金 2024 年年度报告》	指定披露媒体和本基金基金管理人网站	2025 年 3 月 28 日
10	《国金基金管理有限公司旗下公募基金通过证券公司证券交易及佣金支付情况（2024 年度）》	指定披露媒体和本基金基金管理人网站	2025 年 3 月 31 日
11	《国金基金管理有限公司关于运用公司固有资金和高级管理人员自有资金投资旗下权益基金的公告》	指定披露媒体和本基金基金管理人网站	2025 年 4 月 14 日
12	《国金量化多策略灵活配置混合型证券投资基金 2025 年第 1 季度报告》	指定披露媒体和本基金基金管理人网站	2025 年 4 月 22 日
13	《国金基金管理有限公司关于旗下部分基金产品风险等级调整的公告》	指定披露媒体和本基金基金管理人网站	2025 年 4 月 25 日

§ 11 影响投资者决策的其他重要信息

11.1 报告期内单一投资者持有基金份额比例达到或超过 20%的情况

投资者类别	报告期内持有基金份额变化情况					报告期末持有基金情况	
	序号	持有基金份额比例达到或者超过 20%的时间区间	期初份额	申购份额	赎回份额	持有份额	份额占比（%）

机构	1	2025 年 1 月 1 日-2025 年 5 月 6 日	227,115,1 22.36	17,808, 702.49	101,000,0 00.00	143,923,824.8 5	12.68
产品特有风险							
报告期内，本基金存在单一投资者持有份额比例达到或超过 20%的情况，由此可能导致的特有风险主要包括： 1、当投资者持有份额占比较为集中时，个别投资者的大额赎回可能会对基金资产运作及净值表现产生较大影响； 2、在极端情况下，基金管理人可能无法以合理价格及时变现基金资产以应对投资者的赎回申请，可能带来流动性风险； 3、当个别投资者大额赎回引发巨额赎回，基金管理人可能根据基金合同约定决定延期支付赎回款项、部分延期赎回或者暂停接受基金的赎回申请，可能影响投资者赎回业务办理； 4、在特定情况下，当个别投资者大额赎回，可能导致本基金资产规模和基金份额持有人数量未能满足合同约定，基金还可能面临转换运作方式、与其他基金合并或者终止基金合同等情形； 5、在召开持有人大会并对审议事项进行投票表决时，持有基金份额占比较高的投资者可能拥有较大话语权。							

注：申购份额含红利再投、转换入份额，赎回份额含转换出份额。

11.2 影响投资者决策的其他重要信息

无

§ 12 备查文件目录

12.1 备查文件目录

- 1、中国证监会核准基金募集的文件；
- 2、国金量化多策略灵活配置混合型证券投资基金基金合同；
- 3、国金量化多策略灵活配置混合型证券投资基金托管协议；
- 4、国金量化多策略灵活配置混合型证券投资基金招募说明书；
- 5、基金管理人业务资格批件、营业执照；
- 6、基金托管人业务资格批件、营业执照；
- 7、报告期内披露的各项公告。

12.2 存放地点

北京市朝阳区景辉街 31 号院 1 号楼三星大厦 51 层。

12.3 查阅方式

投资者可到基金管理人、基金托管人的办公场所或基金管理人网站免费查阅备查文件。在支付工本费后，投资者可在合理时间内取得备查文件的复制件或复印件。

投资者对本报告如有疑问，可咨询本管理人。

咨询电话：4000-2000-18

公司网址：www.gfund.com

国金基金管理有限公司

2025 年 8 月 30 日