

华泰柏瑞中证 2000 指数增强型证券投资基金

2025 年中期报告

2025 年 6 月 30 日

基金管理人：华泰柏瑞基金管理有限公司

基金托管人：中国农业银行股份有限公司

送出日期：2025 年 8 月 30 日

§ 1 重要提示及目录

1.1 重要提示

基金管理人的董事会、董事保证本报告所载资料不存在虚假记载、误导性陈述或重大遗漏，并对其内容的真实性、准确性和完整性承担个别及连带的法律责任。本中期报告已经三分之二以上独立董事签字同意，并由董事长签发。

基金托管人中国农业银行股份有限公司根据本基金合同规定，于 2025 年 08 月 29 日复核了本报告中的财务指标、净值表现、利润分配情况、财务会计报告、投资组合报告等内容，保证复核内容不存在虚假记载、误导性陈述或者重大遗漏。

基金管理人承诺以诚实信用、勤勉尽责的原则管理和运用基金资产，但不保证基金一定盈利。

基金的过往业绩并不代表其未来表现。投资有风险，投资者在作出投资决策前应仔细阅读本基金的招募说明书及其更新。

本报告中财务资料未经审计。

本报告期自 2025 年 1 月 1 日起至 2025 年 6 月 30 日止。

1.2 目录

| | |
|---|-----------|
| § 1 重要提示及目录 | 2 |
| 1.1 重要提示 | 2 |
| 1.2 目录 | 3 |
| § 2 基金简介 | 5 |
| 2.1 基金基本情况 | 5 |
| 2.2 基金产品说明 | 5 |
| 2.3 基金管理人和基金托管人 | 6 |
| 2.4 信息披露方式 | 6 |
| 2.5 其他相关资料 | 6 |
| § 3 主要财务指标和基金净值表现 | 6 |
| 3.1 主要会计数据和财务指标 | 6 |
| 3.2 基金净值表现 | 7 |
| § 4 管理人报告 | 9 |
| 4.1 基金管理人及基金经理情况 | 9 |
| 4.2 管理人对报告期内本基金运作合规守信情况的说明 | 11 |
| 4.3 管理人对报告期内公平交易情况的专项说明 | 11 |
| 4.4 管理人对报告期内基金的投资策略和业绩表现的说明 | 12 |
| 4.5 管理人对宏观经济、证券市场及行业走势的简要展望 | 12 |
| 4.6 管理人对报告期内基金估值程序等事项的说明 | 13 |
| 4.7 管理人对报告期内基金利润分配情况的说明 | 13 |
| 4.8 报告期内管理人对本基金持有人数或基金资产净值预警情形的说明 | 13 |
| § 5 托管人报告 | 13 |
| 5.1 报告期内本基金托管人合规守信情况声明 | 13 |
| 5.2 托管人对报告期内本基金投资运作合规守信、净值计算、利润分配等情况的说明 | 13 |
| 5.3 托管人对本中期报告中财务信息等内容真实、准确和完整发表意见 | 14 |
| § 6 半年度财务会计报告（未经审计） | 14 |
| 6.1 资产负债表 | 14 |
| 6.2 利润表 | 15 |
| 6.3 净资产变动表 | 17 |
| 6.4 报表附注 | 19 |
| § 7 投资组合报告 | 44 |
| 7.1 期末基金资产组合情况 | 44 |
| 7.2 报告期末按行业分类的股票投资组合 | 45 |
| 7.3 期末按公允价值占基金资产净值比例大小排序的所有股票投资明细 | 45 |
| 7.4 报告期内股票投资组合的重大变动 | 57 |
| 7.5 期末按债券品种分类的债券投资组合 | 58 |
| 7.6 期末按公允价值占基金资产净值比例大小排序的前五名债券投资明细 | 58 |

| | |
|---|-----------|
| 7.7 期末按公允价值占基金资产净值比例大小排序的所有资产支持证券投资明细 | 58 |
| 7.8 报告期末按公允价值占基金资产净值比例大小排序的前五名贵金属投资明细 | 59 |
| 7.9 期末按公允价值占基金资产净值比例大小排序的前五名权证投资明细 | 59 |
| 7.10 本基金投资股指期货的投资政策 | 59 |
| 7.11 报告期末本基金投资的国债期货交易情况说明 | 59 |
| 7.12 投资组合报告附注 | 59 |
| § 8 基金份额持有人信息 | 60 |
| 8.1 期末基金份额持有人户数及持有人结构 | 60 |
| 8.2 期末基金管理人的从业人员持有本基金的情况 | 60 |
| 8.3 期末基金管理人的从业人员持有本开放式基金份额总量区间情况 | 60 |
| § 9 开放式基金份额变动 | 61 |
| § 10 重大事件揭示 | 61 |
| 10.1 基金份额持有人大会决议 | 61 |
| 10.2 基金管理人、基金托管人的专门基金托管部门的重大人事变动 | 61 |
| 10.3 涉及基金管理人、基金财产、基金托管业务的诉讼 | 62 |
| 10.4 基金投资策略的改变 | 62 |
| 10.5 为基金进行审计的会计师事务所情况 | 62 |
| 10.6 管理人、托管人及其高级管理人员受稽查或处罚等情况 | 62 |
| 10.7 基金租用证券公司交易单元的有关情况 | 62 |
| 10.8 其他重大事件 | 64 |
| § 11 影响投资者决策的其他重要信息 | 64 |
| 11.1 报告期内单一投资者持有基金份额比例达到或超过 20%的情况 | 64 |
| 11.2 影响投资者决策的其他重要信息 | 64 |
| § 12 备查文件目录 | 65 |
| 12.1 备查文件目录 | 65 |
| 12.2 存放地点 | 65 |
| 12.3 查阅方式 | 65 |

§ 2 基金简介

2.1 基金基本情况

| | | |
|---------------------|-------------------------|--------------------|
| 基金名称 | 华泰柏瑞中证 2000 指数增强型证券投资基金 | |
| 基金简称 | 华泰柏瑞中证 2000 指数增强 | |
| 基金主代码 | 019923 | |
| 基金运作方式 | 契约型开放式 | |
| 基金合同生效日 | 2024 年 1 月 12 日 | |
| 基金管理人 | 华泰柏瑞基金管理有限公司 | |
| 基金托管人 | 中国农业银行股份有限公司 | |
| 报告期末基金份 额总额 | 283,938,005.72 份 | |
| 基金合同存续期 | 不定期 | |
| 下属分级基金的基 金简称 | 华泰柏瑞中证 2000 指数增强 A | 华泰柏瑞中证 2000 指数增强 C |
| 下属分级基金的交 易代码 | 019923 | 019924 |
| 报告期末下属分级 基金的份额总额 | 68,419,317.68 份 | 215,518,688.04 份 |

2.2 基金产品说明

| | |
|--------|--|
| 投资目标 | 本基金力争实现超越标的指数的投资收益，谋求基金资产的长期增值。同时力争控制本基金净值增长率与业绩比较基准之间的日均跟踪偏离度的绝对值不超过 0.5%，年跟踪误差不超过 8%。 |
| 投资策略 | 1、股票投资策略 本基金为增强型指数基金，主要利用量化投资模型，在保持对基准指数紧密跟踪的前提下力争实现对基准指数长期超越。 2、债券投资策略 本基金管理人将基于对国内外宏观经济形势的深入分析、国内财政政策与货币市场政策等因素对债券的影响，进行合理的利率预期，判断市场的基本走势，构建债券投资组合，以保证基金资产流动性，并降低组合跟踪误差。 3、资产支持证券投资策略 资产支持证券为本基金的辅助性投资工具，本基金将采用久期配置策略与期限结构配置策略，结合定量分析和定性分析的方法，综合分析资产支持证券的利率风险、提前偿付风险、流动性风险、税收溢价等因素，选择具有较高投资价值的资产支持证券进行配置。 4、衍生品投资策略 为更好的实现投资目标，本基金可投资股指期货、股票期权、国债期货。 5、存托凭证投资策略 本基金在综合考虑预期收益、风险、流动性等因素的基础上，根据审慎原则合理参与存托凭证的投资，以更好地跟踪标的指数，追求跟踪偏离度和跟踪误差的最小化。 6、融资及转融通证券出借业务的投资策略 本基金在参与融资及转融通证券出借业务时将根据风险管理的原则，在法律法规允许的范围和比例内、风险可控的前提下，本着谨慎原则，参与融资及转融通证券出借业务。 |
| 业绩比较基准 | 中证 2000 指数收益率×95%+人民币活期存款税后利率×5% |

| | |
|--------|---|
| 风险收益特征 | 本基金是一只股票指数增强型基金，其预期风险与预期收益高于混合型基金、债券型基金与货币市场基金。 |
|--------|---|

2.3 基金管理人和基金托管人

| 项目 | | 基金管理人 | 基金托管人 |
|-------------|------|-----------------------------------|------------------------------|
| 名称 | | 华泰柏瑞基金管理有限公司 | 中国农业银行股份有限公司 |
| 信息披露 负责人 | 姓名 | 刘万方 | 任航 |
| | 联系电话 | 021-38601777 | 010-66060069 |
| | 电子邮箱 | cs4008880001@huatai-pb.com | tgxxpl@abchina.com |
| 客户服务电话 | | 400-888-0001 | 95599 |
| 传真 | | 021-38601799 | 010-68121816 |
| 注册地址 | | 上海市浦东新区民生路 1199 弄证大五道口广场 1 号 17 层 | 北京市东城区建国门内大街 69 号 |
| 办公地址 | | 上海市浦东新区民生路 1199 弄证大五道口广场 1 号 17 层 | 北京市西城区复兴门内大街 28 号凯晨世贸中心东座 F9 |
| 邮政编码 | | 200135 | 100031 |
| 法定代表人 | | 贾波 | 谷澍 |

2.4 信息披露方式

| | |
|---------------------|---|
| 本基金选定的信息披露报纸名称 | 证券时报 |
| 登载基金中期报告正文的管理人互联网网址 | http://www.huatai-pb.com |
| 基金中期报告备置地点 | 上海市浦东新区民生路 1199 弄证大五道口广场 1 号楼 17 层及基金托管人住所 |

2.5 其他相关资料

| 项目 | 名称 | 办公地址 |
|--------|--------------|------------------------------------|
| 注册登记机构 | 华泰柏瑞基金管理有限公司 | 上海市浦东新区民生路 1199 弄证大五道口广场 1 号楼 17 层 |

§ 3 主要财务指标和基金净值表现

3.1 主要会计数据和财务指标

金额单位：人民币元

| 3.1.1 期间数据 | 报告期(2025 年 1 月 1 日-2025 年 6 月 30 日) | |
|------------------|-------------------------------------|--------------------|
| 和指标 | 华泰柏瑞中证 2000 指数增强 A | 华泰柏瑞中证 2000 指数增强 C |
| 本期已实现收益 | 7,968,681.90 | 23,549,795.97 |
| 本期利润 | 13,796,108.10 | 37,063,343.94 |
| 加权平均基金份 额本期利润 | 0.2849 | 0.2141 |
| 本期加权平均净 值利润率 | 22.03% | 16.58% |

| | | |
|---------------|-----------------------|----------------|
| 本期基金份额净值增长率 | 23.30% | 23.05% |
| 3.1.2 期末数据和指标 | 报告期末(2025 年 6 月 30 日) | |
| 期末可供分配利润 | 30,056,057.62 | 92,888,915.68 |
| 期末可供分配基金份额利润 | 0.4393 | 0.4310 |
| 期末基金资产净值 | 98,475,375.30 | 308,407,603.72 |
| 期末基金份额净值 | 1.4393 | 1.4310 |
| 3.1.3 累计期末指标 | 报告期末(2025 年 6 月 30 日) | |
| 基金份额累计净值增长率 | 43.93% | 43.10% |

注：1、上述基金业绩指标不包括持有人认购或交易基金的各项费用，计入费用后实际收益水平要低于所列数字。

2、本期已实现收益指基金本期利息收入、投资收益、其他收入（不含公允价值变动收益）扣除相关费用和信用减值损失后的余额，本期利润为本期已实现收益加上本期公允价值变动收益。

3、对期末可供分配利润，采用期末资产负债表中未分配利润与未分配利润中已实现部分的孰低数。

3.2 基金净值表现

3.2.1 基金份额净值增长率及其与同期业绩比较基准收益率的比较

华泰柏瑞中证 2000 指数增强 A

| 阶段 | 份额净值增长率① | 份额净值增长率标准差② | 业绩比较基准收益率③ | 业绩比较基准收益率标准差④ | ①－③ | ②－④ |
|------------|----------|-------------|------------|---------------|--------|--------|
| 过去一个月 | 7.16% | 1.06% | 6.08% | 1.10% | 1.08% | -0.04% |
| 过去三个月 | 11.37% | 1.98% | 7.31% | 2.02% | 4.06% | -0.04% |
| 过去六个月 | 23.30% | 1.77% | 14.56% | 1.84% | 8.74% | -0.07% |
| 过去一年 | 67.17% | 2.02% | 44.62% | 2.07% | 22.55% | -0.05% |
| 自基金合同生效起至今 | 43.93% | 1.79% | 16.33% | 2.19% | 27.60% | -0.40% |

华泰柏瑞中证 2000 指数增强 C

| 阶段 | 份额净值增长率① | 份额净值增长率标准差② | 业绩比较基准收益率③ | 业绩比较基准收益率标准差④ | ①—③ | ②—④ |
|------------|----------|-------------|------------|---------------|--------|--------|
| 过去一个月 | 7.13% | 1.06% | 6.08% | 1.10% | 1.05% | -0.04% |
| 过去三个月 | 11.26% | 1.98% | 7.31% | 2.02% | 3.95% | -0.04% |
| 过去六个月 | 23.05% | 1.77% | 14.56% | 1.84% | 8.49% | -0.07% |
| 过去一年 | 66.51% | 2.02% | 44.62% | 2.07% | 21.89% | -0.05% |
| 自基金合同生效起至今 | 43.10% | 1.79% | 16.33% | 2.19% | 26.77% | -0.40% |

3.2.2 自基金合同生效以来基金份额累计净值增长率变动及其与同期业绩比较基准收益率变动的比较

华泰柏瑞中证2000指数增强A累计净值增长率与同期业绩比较基准收益率的历史走势对比图

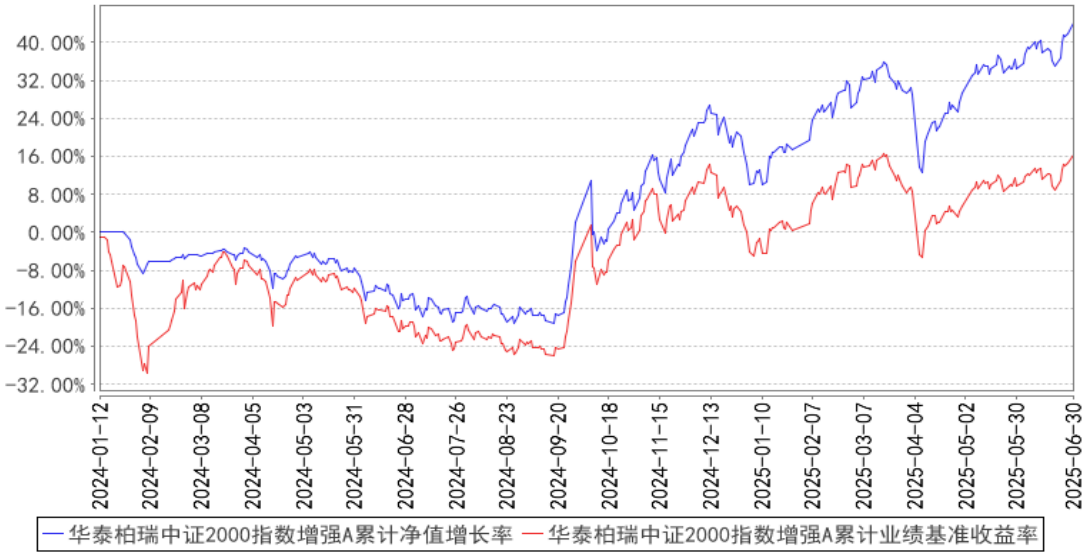

华泰柏瑞中证2000指数增强C累计净值增长率与同期业绩比较基准收益率的历史走势对比图

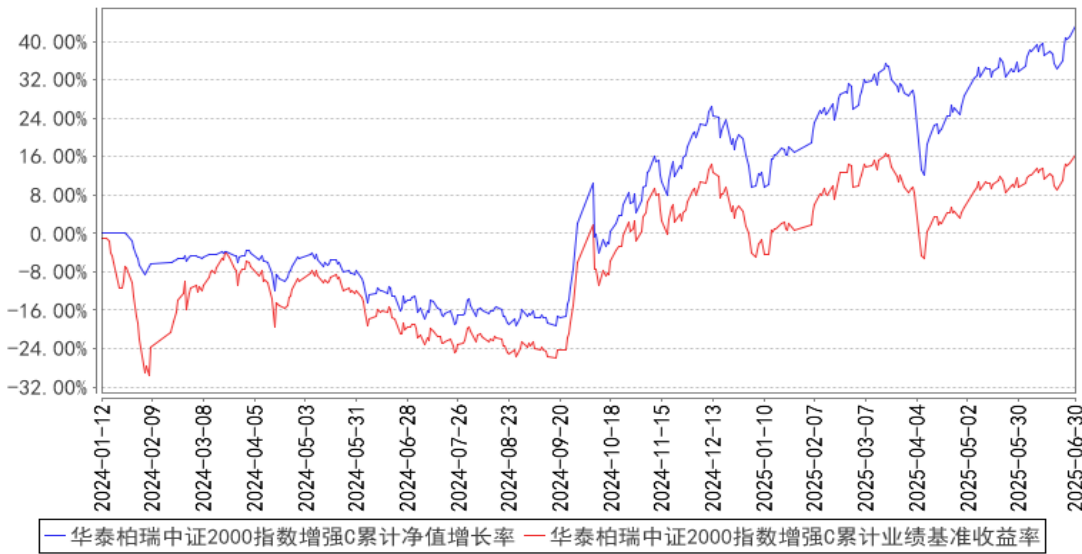

注：1、A类图示日期为2024年1月12日至2025年6月30日。C类图示日期为2024年1月12日至2025年6月30日。

2、按基金合同规定，本基金自基金合同生效日起6个月内为建仓期，截至报告期末本基金的各项投资比例已达到基金合同投资范围中规定的比例。

§ 4 管理人报告

4.1 基金管理人及基金经理情况

4.1.1 基金管理人及其管理基金的经验

本基金管理人为华泰柏瑞基金管理有限公司。华泰柏瑞基金管理有限公司是经中国证监会批准，于2004年11月18日成立的合资基金管理公司，注册资本为2亿元人民币。目前的股东构成为华泰证券股份有限公司、柏瑞投资有限责任公司（原AIGGIC）和苏州新区高新技术产业股份有限公司，出资比例分别为49%、49%和2%。截至2025年6月30日，公司旗下管理179只基金，其中包括股票型基金、混合型基金、债券型基金、货币型基金、QDII基金、基金中基金等。

4.1.2 基金经理（或基金经理小组）及基金经理助理简介

| 姓名 | 职务 | 任本基金的基金经理（助理）期限 | | 证券从业年限 | 说明 |
|-----|----------|-----------------|------|--------|--|
| | | 任职日期 | 离任日期 | | |
| 雷文渊 | 本基金的基金经理 | 2024年1月12日 | — | 7年 | 复旦大学数学学院本科、金融专业硕士。2018年7月加入华泰柏瑞基金管理有限公司，历任量化与海外投资部助理研究员、研究员、高级研究员。2022年8月起任华泰柏瑞量化优选灵活配置混合型证券投资 |

| | | | | | |
|---------|----------------------------------|--------------------|---|------|---|
| | | | | | 基金的基金经理。2024 年 1 月起任华泰柏瑞中证 2000 指数增强型证券投资基金的基金经理。 |
| 孔令 焯 | 量化与海外投资部 副总监、 本基金的 基金经理 | 2024 年 1 月 12 日 | - | 10 年 | 英国伦敦大学学院金融风险管理专业硕士。曾任德意志银行股份公司高级分析师。2017 年 5 月加入华泰柏瑞基金管理有限公司，历任量化与海外投资部研究员、高级研究员、量化研究总监助理、量化研究副总监。现任量化与海外投资部副总监兼基金经理。2022 年 8 月起任华泰柏瑞量化驱动灵活配置混合型证券投资基金的基金经理。2024 年 1 月起任华泰柏瑞中证 2000 指数增强型证券投资基金的基金经理。 |
| 盛豪 | 量化与海外投资部 总监、本 基金的 基金经理 | 2024 年 1 月 12 日 | - | 17 年 | 英国剑桥大学数学系硕士。2007 年 10 月至 2010 年 3 月任 Wilshire Associates 量化研究员，2010 年 11 月至 2012 年 8 月任 Goldenberg Hehmeyer Trading Company 交易员。2012 年 9 月加入华泰柏瑞基金管理有限公司，历任量化投资部研究员、基金经理助理。现任量化与海外投资部总监。2015 年 10 月起任华泰柏瑞量化优选灵活配置混合型证券投资基金。2015 年 10 月至 2024 年 9 月，任华泰柏瑞量化驱动灵活配置混合型证券投资基金的基金经理。2016 年 12 月至 2018 年 11 月任华泰柏瑞行业竞争优势灵活配置混合型证券投资基金的基金经理。2017 年 3 月至 2018 年 10 月任华泰柏瑞盛利灵活配置混合型证券投资基金的基金经理。2017 年 3 月至 2018 年 11 月任华泰柏瑞惠利灵活配置混合型证券投资基金的基金经理。2017 年 3 月至 2018 年 3 月任华泰柏瑞嘉利灵活配置混合型证券投资基金的基金经理。2017 年 4 月至 2018 年 4 月任华泰柏瑞泰利灵活配置混合型证券投资基金、华泰柏瑞锦利灵活配置混合型证券投资基金、华泰柏瑞裕利灵活配置混合型证券投资基金的基金经理。2017 年 4 月至 2019 年 3 月任华泰柏瑞睿利灵活配置混合型证券投资基金的基金经理。2017 年 6 月至 2020 年 6 月任华泰柏瑞精选回报灵活配置混合型证券投资基金的基金经理。2017 年 9 月起任华泰柏瑞量化阿尔法灵活配置混合型证券投资基金的基金经理。2017 年 12 月至 2024 年 10 月任华泰柏瑞港股通量化灵活配置混合型证 |

| | | | | | |
|--|--|--|--|--|--|
| | | | | | 券投资基金的基金经理。2019 年 3 月至 2022 年 11 月任华泰柏瑞量化明选混合型证券投资基金的基金经理。2020 年 12 月至 2023 年 9 月任华泰柏瑞量化创享混合型证券投资基金的基金经理。2021 年 9 月起任华泰柏瑞量化先行混合型证券投资基金和华泰柏瑞量化绝对收益策略定期开放混合型发起式证券投资基金的基金经理。2023 年 3 月至 2024 年 9 月，任华泰柏瑞上证 50 指数增强型证券投资基金的基金经理。2024 年 1 月起任华泰柏瑞中证 2000 指数增强型证券投资基金的基金经理。2025 年 1 月起任华泰柏瑞红利量化选股混合型证券投资基金的基金经理。2025 年 04 月起任华泰柏瑞量化增强混合型证券投资基金的基金经理。 |
|--|--|--|--|--|--|

注：证券从业的含义遵从行业协会《证券业从业人员资格管理办法》的相关规定。任职日期和离任日期指基金管理公司作出决定之日。

4.1.3 期末兼任私募资产管理计划投资经理的基金经理同时管理的产品情况

| 姓名 | 产品类型 | 产品数量（只） | 资产净值（元） | 任职时间 |
|----|----------|---------|------------------|------------------|
| 盛豪 | 公募基金 | 7 | 3,093,076,125.93 | 2015 年 10 月 13 日 |
| | 私募资产管理计划 | 3 | 2,024,681,088.39 | 2024 年 11 月 8 日 |
| | 其他组合 | - | - | - |
| | 合计 | 10 | 5,117,757,214.32 | - |

4.2 管理人对报告期内本基金运作合规守信情况的说明

本报告期内，本基金管理人严格遵守《中华人民共和国证券法》、《中华人民共和国证券投资基金法》、《公开募集证券投资基金运作管理办法》及其他相关法律、法规的规定以及本基金的《基金合同》的约定，在严格控制风险的基础上，忠实履行基金管理职责，为基金份额持有人谋求最大利益。在本报告期内，基金投资管理符合有关法律、法规的规定及基金合同的约定，不存在损害基金份额持有人利益的行为。

4.3 管理人对报告期内公平交易情况的专项说明

4.3.1 公平交易制度的执行情况

报告期内，本基金管理人根据《证券投资基金管理公司公平交易制度指导意见》的要求，通过科学完善的制度及流程，从事前、事中和事后等环节严格控制不同基金之间可能的利益输送。

首先投资部和研究部通过规范的决策流程来确保公平对待不同投资组合。其次交易部对投资

指令的合规性、有效性及合理性进行独立审核，在交易过程中启用投资交易系统内的公平交易模块，确保公平交易的实施。同时，风险管理部对报告期内的交易进行日常监控和分析评估。

本报告期内，上述公平交易制度总体执行情况良好。

4.3.2 异常交易行为的专项说明

报告期内未发现本基金存在异常交易行为。

报告期内，本基金管理人旗下所有投资组合参与的交易所公开竞价交易中，同日反向交易成交较少的单边交易量超过该证券当日成交量的 5% 的交易共有 2 次，都为指数投资组合因跟踪指数需要而发生的反向交易。

4.4 管理人对报告期内基金的投资策略和业绩表现的说明

4.4.1 报告期内基金投资策略和运作分析

2025 年上半年，A 股持续反弹后受到关税冲击，快速下跌后持续上涨并创年内新高，市场情绪从谨慎转向积极，主题温和轮动，前期强势的 AI、机器人等板块低位震荡，小微盘风格和军工、创新药、内需消费等板块相对较强，临近季末市场显著回暖，并开始关注基本面改善和进一步的政策变动。海外方面，贸易冲突与地缘政治风险阶段性缓和，但对市场的潜在冲击预计将长期存在，跨境资金流动仍然活跃，宏观不确定性持续存在。

本报告期，传统行业占比较高的上证 50、沪深 300 分别上涨 1.01% 和 0.03%；代表成长类上市公司的创业板指和科创 50 分别上涨 0.53% 和 1.46%；中小市值指数中证 1000 和中证 2000 同期涨幅分别为 6.69% 和 15.24%。横向比较来看，科创板强于创业板，中小市值表现优于大盘。

本报告期内，我们坚持以技术面为主的短期多因子模型为主，结合对市场的研判，采取比较稳健的投资策略，股票仓位保持在较高水平，超额收益受仓位影响相对较小。

4.4.2 报告期内基金的业绩表现

截至本报告期末华泰柏瑞中证 2000 指数增强 A 的基金份额净值为 1.4393 元，本报告期基金份额净值增长率为 23.30%，同期业绩比较基准收益率为 14.56%，截至本报告期末华泰柏瑞中证 2000 指数增强 C 的基金份额净值为 1.4310 元，本报告期基金份额净值增长率为 23.05%，同期业绩比较基准收益率为 14.56%。

4.5 管理人对宏观经济、证券市场及行业走势的简要展望

展望未来几个季度，一系列增量政策的落地仍然值得期待，基本面的改善逐步显现。中央政治局会议表态发布，提出中国将实施“适度宽松”的货币政策，2011 年以来首次改变货币政策立场。上半年国内经济增长已经超出全年目标水平，地缘政治冲突、贸易冲突等风险阶段性出清，深化改革政策预期加强。

我们认为市场情绪和预期将随着进一步的改革政策转向谨慎乐观，在股票市场整体估值处在合理区间的前提下，市场后续有望进入更加理性的上升区间。虽然贸易冲突、地缘政治等风险因素或将长期存在，但我们坚定看好中国产业链的创新能力和国际竞争力，相信新质生产力的长期优势。在不出现极端情况的前提下，我们对未来几个季度的 A 股股票市场持谨慎乐观的态度，对于股票市场的中长期表现更为乐观。

量化策略方面，在经历短期剧烈的反弹后，市场将会重新回到轮动的行情，绩优和有主题热度的股票更容易受到资金的关注，有利于技术面因子通过捕捉资金流特征，或将获取超额收益。另一方面，基本面因子挑选出绩优低估，且具有不错成长性的股票，增加模型的稳定性。

如上所述，我们认为，当前 A 股市场整体估值仍有吸引力，经济基本面向好。我们在坚持控制投资风险的前提下，力求继续获得稳定的超额收益。

4.6 管理人对报告期内基金估值程序等事项的说明

本报告期内，基金管理人严格执行基金估值控制流程，定期评估估值技术的合理性，每日将估值结果报托管银行复核后对外披露。参与估值流程的人员包括负责运营的副总经理以及投资研究、风险控制和基金事务部门负责人，基金经理不参与估值流程。参与人员的相关工作经历均在五年以上。参与各方之间不存在任何重大利益冲突。已采用的估值技术相关参数或定价服务均来自独立第三方。

4.7 管理人对报告期内基金利润分配情况的说明

本报告期内，本基金未进行利润分配。

4.8 报告期内管理人对本基金持有人数或基金资产净值预警情形的说明

本报告期内，未出现连续二十个工作日基金份额持有人数量不满二百人或者基金资产净值低于五千万元的情形。

§ 5 托管人报告

5.1 报告期内本基金托管人遵规守信情况声明

在托管本基金的过程中，本基金托管人中国农业银行股份有限公司严格遵守《中华人民共和国证券投资基金法》相关法律法规的规定以及基金合同、托管协议的约定，对本基金基金管理人—华泰柏瑞基金管理有限公司报告期内基金的投资运作，进行了认真、独立的会计核算和必要的投资监督，认真履行了托管人的义务，没有从事任何损害基金份额持有人利益的行为。

5.2 托管人对报告期内本基金投资运作遵规守信、净值计算、利润分配等情况的说明

本托管人认为，华泰柏瑞基金管理有限公司在本基金的投资运作、基金资产净值的计算、基金

份额申购赎回价格的计算、基金费用开支及利润分配等问题上，不存在损害基金份额持有人利益的行为；在报告期内，严格遵守了《中华人民共和国证券投资基金法》等有关法律法规，在各重要方面的运作严格按照基金合同的规定进行。

5.3 托管人对本中期报告中财务信息等内容的真实、准确和完整发表意见

本托管人认为，华泰柏瑞基金管理有限公司的信息披露事务符合《公开募集证券投资基金信息披露管理办法》及其他相关法律法规的规定，基金管理人所编制和披露的本基金中期报告中的财务指标、净值表现、收益分配情况、财务会计报告、投资组合报告等信息真实、准确、完整，未发现有损害基金持有人利益的行为。

§ 6 半年度财务会计报告（未经审计）

6.1 资产负债表

会计主体：华泰柏瑞中证 2000 指数增强型证券投资基金

报告截止日：2025 年 6 月 30 日

单位：人民币元

| 资 产 | 附注号 | 本期末 2025 年 6 月 30 日 | 上年度末 2024 年 12 月 31 日 |
|----------|---------|------------------------|--------------------------|
| 资 产： | | | |
| 货币资金 | 6.4.7.1 | 40,147,215.31 | 15,334,554.82 |
| 结算备付金 | | 5,770,645.80 | 545,899.21 |
| 存出保证金 | | 905,673.60 | 571,756.80 |
| 交易性金融资产 | 6.4.7.2 | 377,907,716.71 | 155,190,907.75 |
| 其中：股票投资 | | 377,907,716.71 | 155,190,907.75 |
| 基金投资 | | - | - |
| 债券投资 | | - | - |
| 资产支持证券投资 | | - | - |
| 贵金属投资 | | - | - |
| 其他投资 | | - | - |
| 衍生金融资产 | 6.4.7.3 | - | - |
| 买入返售金融资产 | 6.4.7.4 | - | - |
| 债权投资 | 6.4.7.5 | - | - |
| 其中：债券投资 | | - | - |
| 资产支持证券投资 | | - | - |
| 其他投资 | | - | - |
| 其他债权投资 | 6.4.7.6 | - | - |
| 其他权益工具投资 | 6.4.7.7 | - | - |
| 应收清算款 | | - | - |
| 应收股利 | | - | - |
| 应收申购款 | | 6,456,026.65 | 4,891,784.31 |

| | | | |
|-----------|----------|------------------------|--------------------------|
| 递延所得税资产 | | - | - |
| 其他资产 | 6.4.7.8 | - | - |
| 资产总计 | | 431,187,278.07 | 176,534,902.89 |
| 负债和净资产 | 附注号 | 本期末 2025 年 6 月 30 日 | 上年度末 2024 年 12 月 31 日 |
| 负 债: | | | |
| 短期借款 | | - | - |
| 交易性金融负债 | | - | - |
| 衍生金融负债 | 6.4.7.3 | - | - |
| 卖出回购金融资产款 | | - | - |
| 应付清算款 | | - | - |
| 应付赎回款 | | 23,854,716.59 | 5,903,688.87 |
| 应付管理人报酬 | | 248,300.65 | 97,495.15 |
| 应付托管费 | | 31,037.59 | 12,186.90 |
| 应付销售服务费 | | 95,167.89 | 32,257.04 |
| 应付投资顾问费 | | - | - |
| 应交税费 | | 1,057.03 | - |
| 应付利润 | | - | - |
| 递延所得税负债 | | - | - |
| 其他负债 | 6.4.7.9 | 74,019.30 | 145,347.25 |
| 负债合计 | | 24,304,299.05 | 6,190,975.21 |
| 净资产: | | | |
| 实收基金 | 6.4.7.10 | 283,938,005.72 | 146,324,238.50 |
| 其他综合收益 | 6.4.7.11 | - | - |
| 未分配利润 | 6.4.7.12 | 122,944,973.30 | 24,019,689.18 |
| 净资产合计 | | 406,882,979.02 | 170,343,927.68 |
| 负债和净资产总计 | | 431,187,278.07 | 176,534,902.89 |

注： 1、报告截止日 2025 年 06 月 30 日，基金份额总额为 283,938,005.72 份，其中华泰柏瑞中证 2000 指数增强型证券投资基金 A 类份额净值 1.4393 元，基金份额总额 68,419,317.68 份；华泰柏瑞中证 2000 指数增强型证券投资基金 C 类份额净值 1.4310 元，基金份额总额 215,518,688.04 份。

2、本基金合同生效日为 2024 年 01 月 12 日，2024 年度实际报告期间为 2024 年 01 月 12 日至 2024 年 12 月 31 日。

6.2 利润表

会计主体：华泰柏瑞中证 2000 指数增强型证券投资基金

本报告期：2025 年 1 月 1 日至 2025 年 6 月 30 日

单位：人民币元

| | | | |
|-----|-----|----------------------------|-------------------------------|
| 项 目 | 附注号 | 本期 2025 年 1 月 1 日至 2025 | 上年度可比期间 2024 年 1 月 12 日（基金 |
|-----|-----|----------------------------|-------------------------------|

| | | 年 6 月 30 日 | 合同生效日) 至 2024 年 6 月 30 日 |
|------------------------|------------|---------------|--------------------------|
| 一、营业总收入 | | 52,638,971.49 | -41,279,488.22 |
| 1. 利息收入 | | 43,073.86 | 1,011,649.68 |
| 其中：存款利息收入 | 6.4.7.13 | 43,073.86 | 646,160.78 |
| 债券利息收入 | | - | - |
| 资产支持证券利息收入 | | - | - |
| 买入返售金融资产收入 | | - | 365,488.90 |
| 其他利息收入 | | - | - |
| 2. 投资收益（损失以“-”填列） | | 31,948,668.97 | -39,570,414.57 |
| 其中：股票投资收益 | 6.4.7.14 | 30,004,420.50 | -40,292,741.17 |
| 基金投资收益 | | - | - |
| 债券投资收益 | 6.4.7.15 | - | - |
| 资产支持证券投资 | 6.4.7.16 | - | - |
| 收益 | | - | - |
| 贵金属投资收益 | 6.4.7.17 | - | - |
| 衍生工具收益 | 6.4.7.18 | 103,783.62 | -149,277.76 |
| 股利收益 | 6.4.7.19 | 1,840,464.85 | 871,604.36 |
| 以摊余成本计量的金融资产终止确认产生的收益 | | - | - |
| 其他投资收益 | | - | - |
| 3. 公允价值变动收益（损失以“-”号填列） | 6.4.7.20 | 19,340,974.17 | -3,095,020.72 |
| 4. 汇兑收益（损失以“-”号填列） | | - | - |
| 5. 其他收入（损失以“-”号填列） | 6.4.7.21 | 1,306,254.49 | 374,297.39 |
| 减：二、营业总支出 | | 1,779,519.45 | 1,671,212.32 |
| 1. 管理人报酬 | 6.4.10.2.1 | 1,126,146.21 | 1,151,849.05 |
| 其中：暂估管理人报酬 | | - | - |
| 2. 托管费 | 6.4.10.2.2 | 140,768.34 | 143,981.11 |
| 3. 销售服务费 | 6.4.10.2.3 | 439,569.35 | 288,048.32 |
| 4. 投资顾问费 | | - | - |
| 5. 利息支出 | | - | - |
| 其中：卖出回购金融资产支出 | | - | - |
| 6. 信用减值损失 | 6.4.7.22 | - | - |
| 7. 税金及附加 | | 385.49 | - |
| 8. 其他费用 | 6.4.7.23 | 72,650.06 | 87,333.84 |
| 三、利润总额（亏损总额 | | 50,859,452.04 | -42,950,700.54 |

| | | | |
|-------------------|--|---------------|----------------|
| 以“-”号填列) | | | |
| 减：所得税费用 | | - | - |
| 四、净利润（净亏损以“-”号填列) | | 50,859,452.04 | -42,950,700.54 |
| 五、其他综合收益的税后净额 | | - | - |
| 六、综合收益总额 | | 50,859,452.04 | -42,950,700.54 |

注：本基金合同生效日为 2024 年 01 月 12 日，上年度可比期间为 2024 年 01 月 12 日至 2024 年 06 月 30 日。

6.3 净资产变动表

会计主体：华泰柏瑞中证 2000 指数增强型证券投资基金

本报告期：2025 年 1 月 1 日至 2025 年 6 月 30 日

单位：人民币元

| 项目 | 本期 2025 年 1 月 1 日至 2025 年 6 月 30 日 | | | |
|-------------------------------------|---------------------------------------|--------|-----------------|-----------------|
| | 实收基金 | 其他综合收益 | 未分配利润 | 净资产合计 |
| 一、上期期末净资产 | 146,324,238.50 | - | 24,019,689.18 | 170,343,927.68 |
| 加：会计政策变更 | - | - | - | - |
| 前期差错更正 | - | - | - | - |
| 其他 | - | - | - | - |
| 二、本期期初净资产 | 146,324,238.50 | - | 24,019,689.18 | 170,343,927.68 |
| 三、本期增减变动额（减少以“-”号填列) | 137,613,767.22 | - | 98,925,284.12 | 236,539,051.34 |
| （一）、综合收益总额 | - | - | 50,859,452.04 | 50,859,452.04 |
| （二）、本期基金份额交易产生的净资产变动数（净资产减少以“-”号填列) | 137,613,767.22 | - | 48,065,832.08 | 185,679,599.30 |
| 其中：1. 基金申购款 | 621,404,912.02 | - | 191,335,665.18 | 812,740,577.20 |
| 2. 基金赎回款 | -483,791,144.80 | - | -143,269,833.10 | -627,060,977.90 |
| （三）、本期向基 | - | - | - | - |

| | | | | |
|--|--|--------|----------------|-----------------|
| 金份额持有人分配利润产生的净资产变动（净资产减少以“-”号填列） | | | | |
| （四）、其他综合收益结转留存收益 | - | - | - | - |
| 四、本期期末净资产 | 283,938,005.72 | - | 122,944,973.30 | 406,882,979.02 |
| 项目 | 上年度可比期间 2024 年 1 月 12 日（基金合同生效日）至 2024 年 6 月 30 日 | | | |
| | 实收基金 | 其他综合收益 | 未分配利润 | 净资产合计 |
| 一、上期期末净资产 | - | - | - | - |
| 加：会计政策变更 | - | - | - | - |
| 前期差错更正 | - | - | - | - |
| 其他 | - | - | - | - |
| 二、本期期初净资产 | 433,027,203.26 | - | - | 433,027,203.26 |
| 三、本期增减变动额（减少以“-”号填列） | -219,944,210.47 | - | -29,794,992.86 | -249,739,203.33 |
| （一）、综合收益总额 | - | - | -42,950,700.54 | -42,950,700.54 |
| （二）、本期基金份额交易产生的净资产变动数（净资产减少以“-”号填列） | -219,944,210.47 | - | 13,155,707.68 | -206,788,502.79 |
| 其中：1. 基金申购款 | 10,790,048.94 | - | -898,089.22 | 9,891,959.72 |
| 2. 基金赎回款 | -230,734,259.41 | - | 14,053,796.90 | -216,680,462.51 |
| （三）、本期向基金份额持有人分配利润产生的净资产变动（净资产减少以“-”号填列） | - | - | - | - |

| | | | | |
|------------------|----------------|---|----------------|----------------|
| （四）、其他综合收益结转留存收益 | - | - | - | - |
| 四、本期期末净资产 | 213,082,992.79 | - | -29,794,992.86 | 183,287,999.93 |

注：本基金合同生效日为 2024 年 01 月 12 日，上年度可比期间为 2024 年 01 月 12 日至 2024 年 06 月 30 日。

报表附注为财务报表的组成部分。

本报告 6.1 至 6.4 财务报表由下列负责人签署：

贾波

房伟力

赵景云

基金管理人负责人

主管会计工作负责人

会计机构负责人

6.4 报表附注

6.4.1 基金基本情况

华泰柏瑞中证 2000 指数增强型证券投资基金(以下简称“本基金”)经中国证券监督管理委员会(以下简称“中国证监会”)证监许可[2023]2362 号《关于准予华泰柏瑞中证 2000 指数增强型证券投资基金注册的批复》注册，由华泰柏瑞基金管理有限公司依照《中华人民共和国证券投资基金法》和《华泰柏瑞中证 2000 指数增强型证券投资基金基金合同》负责公开募集。本基金为契约型开放式，存续期限不定，首次设立募集不包括认购资金利息共募集人民币 432,911,777.68 元，业经普华永道中天会计师事务所(特殊普通合伙)普华永道中天验字(2024)第 0017 号验资报告予以验证。经向中国证监会备案，《华泰柏瑞中证 2000 指数增强型证券投资基金基金合同》于 2024 年 1 月 12 日正式生效，基金合同生效日的基金份额总额为 433,027,203.26 份基金份额，其中认购资金利息折合 115,425.58 份基金份额。本基金的基金管理人为华泰柏瑞基金管理有限公司，基金托管人为中国农业银行股份有限公司。

根据《华泰柏瑞中证 2000 指数增强型证券投资基金基金合同》和《华泰柏瑞中证 2000 指数增强型证券投资基金招募说明书》的有关规定，本基金根据认购费、申购费、销售服务费收取方式的不同，将基金份额分为不同的类别。在投资者认购、申购基金份额时收取认购、申购费用而不从本类别基金资产中计提销售服务费的，称为 A 类基金份额；在投资者认购、申购基金份额时不收取认购、申购费用，且从本类别基金资产中计提销售服务费的，称为 C 类基金份额。本基金 A 类基金份额和 C 类基金份额分别设置基金代码。由于基金费用的不同，本基金 A 类基金份额和 C 类基金份额将分别计算基金份额净值和基金份额累计净值并单独公告。投资者可自行选择认购、

申购的基金份额类别。

根据《中华人民共和国证券投资基金法》和《华泰柏瑞中证 2000 指数增强型证券投资基金基金合同》的有关规定，本基金的投资范围为具有良好流动性的金融工具，包括国内依法发行上市的股票（包括主板、创业板及其他中国证监会核准或注册上市的股票）、存托凭证、债券（包括国债、央行票据、金融债券、企业债券、公司债券、中期票据、短期融资券、超短期融资券、公开发行的次级债券、政府支持机构债券、政府支持债券、地方政府债券、可交换债券、可转换债券（含分离交易可转债）及其他经中国证监会允许投资的债券）、衍生品（包括股指期货、国债期货、股票期权等）、货币市场工具（含同业存单）、债券回购、银行存款（包括定期存款、协议存款、通知存款等）、资产支持证券以及法律法规或中国证监会允许基金投资的其他金融工具。本基金的投资组合比例为：投资于股票及存托凭证资产的比例不低于基金资产的 80%，投资于标的指数成份股及其备选成份股（均含存托凭证）的资产不低于非现金基金资产的 80%；每个交易日日终在扣除股指期货、国债期货、股票期权合约需缴纳的交易保证金后，现金（不包括结算备付金、存出保证金、应收申购款等）或到期日在一年以内的政府债券的投资比例不低于基金资产净值的 5%。本基金的业绩比较基准为中证 2000 指数收益率 \times 95%+人民币活期存款税后利率 \times 5%。

本财务报表由本基金的基金管理人华泰柏瑞基金管理有限公司于 2025 年 08 月 29 日批准报出。

6.4.2 会计报表的编制基础

本财务报表系按照财政部颁布的《企业会计准则—基本准则》以及其后颁布及修订的具体会计准则、应用指南、解释以及《资产管理产品相关会计处理规定》和其他相关规定（统称“企业会计准则”）、中国证监会发布的关于基金行业实务操作的有关规定编制，同时在具体会计核算和信息披露方面也参考了中国证券投资基金业协会发布的若干基金行业实务操作。

本财务报表以持续经营为基础编制。

6.4.3 遵循企业会计准则及其他有关规定的声明

本基金 2025 年 01 月 01 日至 2025 年 06 月 30 日止期间财务报表符合企业会计准则的要求，真实、完整地反映了本基金 2025 年 06 月 30 日的财务状况以及 2025 年 01 月 01 日至 2025 年 06 月 30 日止期间的经营成果和净资产变动情况等有关信息。

6.4.4 本报告期所采用的会计政策、会计估计与最近一期年度报告相一致的说明

本报告期所采用的会计政策、会计估计与最近一期年度报告相一致。

6.4.5 会计政策和会计估计变更以及差错更正的说明

6.4.5.1 会计政策变更的说明

本基金本报告期未发生会计政策变更。

6.4.5.2 会计估计变更的说明

本基金本报告期未发生会计估计变更。

6.4.5.3 差错更正的说明

本基金在本报告期间无须说明的会计差错更正。

6.4.6 税项

根据财政部、国家税务总局财税[2002]128 号《关于开放式证券投资基金有关税收问题的通知》、财税[2008]1 号《关于企业所得税若干优惠政策的通知》、财税[2012]85 号《关于实施上市公司股息红利差别化个人所得税政策有关问题的通知》、财税[2015]101 号《关于上市公司股息红利差别化个人所得税政策有关问题的通知》、财税[2016]36 号《关于全面推开营业税改征增值税试点的通知》、财税[2016]46 号《关于进一步明确全面推开营改增试点金融业有关政策的通知》、财税[2016]70 号《关于金融机构同业往来等增值税政策的补充通知》、财政部、税务总局、证监会公告 2019 年第 78 号《关于继续实施全国中小企业股份转让系统挂牌公司股息红利差别化个人所得税政策的公告》、财税[2021]33 号《关于北京证券交易所税收政策适用问题的公告》、财税[2024]8 号《关于延续实施全国中小企业股份转让系统挂牌公司股息红利差别化个人所得税政策的公告》、财税[2016]140 号《关于明确金融-房地产开发-教育辅助服务等增值税政策的通知》、财税[2017]2 号《关于资管产品增值税政策有关问题的补充通知》、财税[2017]56 号《关于资管产品增值税有关问题的通知》、财税[2017]90 号《关于租入固定资产进项税额抵扣等增值税政策的通知》及其他相关财税法规和实务操作，主要税项列示如下：

(1) 资管产品运营过程中发生的增值税应税行为，以资管产品管理人为增值税纳税人。资管产品管理人运营资管产品过程中发生的增值税应税行为，暂适用简易计税方法，按照 3% 的征收率缴纳增值税。对资管产品在 2018 年 1 月 1 日前运营过程中发生的增值税应税行为，未缴纳增值税的，不再缴纳；已缴纳增值税的，已纳税额从资管产品管理人以后月份的增值税应纳税额中抵减。

对证券投资基金管理人运用基金买卖股票、债券的转让收入免征增值税，对国债、地方政府债以及金融同业往来利息收入亦免征增值税。资管产品管理人运营资管产品提供的贷款服务，以 2018 年 1 月 1 日起产生的利息及利息性质的收入为销售额。资管产品管理人运营资管产品转让 2017 年 12 月 31 日前取得的基金、非货物期货，可以选择按照实际买入价计算销售额，或者以 2017 年最后一个交易日的基金份额净值、非货物期货结算价格作为买入价计算销售额。

(2)对基金从证券市场中取得的收入，包括买卖股票、债券的差价收入，股票的股息、红利收入，债券的利息收入及其他收入，暂不征收企业所得税。

(3)对基金取得的企业债券利息收入，应由发行债券的企业在向基金支付利息时代扣代缴 20% 的个人所得税。对基金从上市公司取得的股息红利所得，持股期限在 1 个月以内(含 1 个月)的，其股息红利所得全额计入应纳税所得额；持股期限在 1 个月以上至 1 年(含 1 年)的，暂减按 50% 计入应纳税所得额；持股期限超过 1 年的，暂免征收个人所得税。对基金持有的上市公司限售股，解禁后取得的股息、红利收入，按照上述规定计算纳税，持股时间自解禁日起计算；解禁前取得的股息、红利收入继续暂减按 50%计入应纳税所得额。上述所得统一适用 20%的税率计征个人所得税。

(4)基金卖出股票按 0.1%的税率缴纳股票交易印花税，买入股票不征收股票交易印花税。根据财政部、国家税务总局公告 2023 年第 39 号《关于减半征收证券交易印花税的公告》，自 2023 年 8 月 28 日起，证券交易印花税实施减半征收。

(5)本基金的城市维护建设税、教育费附加和地方教育附加等税费按照实际缴纳增值税额的适用比例计算缴纳。

6.4.7 重要财务报表项目的说明

6.4.7.1 货币资金

单位：人民币元

| 项目 | 本期末 2025 年 6 月 30 日 |
|----------------|------------------------|
| 活期存款 | 40,147,215.31 |
| 等于：本金 | 40,145,215.82 |
| 加：应计利息 | 1,999.49 |
| 减：坏账准备 | - |
| 定期存款 | - |
| 等于：本金 | - |
| 加：应计利息 | - |
| 减：坏账准备 | - |
| 其中：存款期限 1 个月以内 | - |
| 存款期限 1-3 个月 | - |
| 存款期限 3 个月以上 | - |
| 其他存款 | - |
| 等于：本金 | - |
| 加：应计利息 | - |
| 减：坏账准备 | - |
| 合计 | 40,147,215.31 |

6.4.7.2 交易性金融资产

单位：人民币元

| 项目 | | 本期末 2025 年 6 月 30 日 | | | |
|---------------|-------|------------------------|------|----------------|--------------|
| | | 成本 | 应计利息 | 公允价值 | 公允价值变动 |
| 股票 | | 368,157,365.56 | - | 377,907,716.71 | 9,750,351.15 |
| 贵金属投资-金交所黄金合约 | | - | - | - | - |
| 债券 | 交易所市场 | - | - | - | - |
| | 银行间市场 | - | - | - | - |
| | 合计 | - | - | - | - |
| 资产支持证券 | | - | - | - | - |
| 基金 | | - | - | - | - |
| 其他 | | - | - | - | - |
| 合计 | | 368,157,365.56 | - | 377,907,716.71 | 9,750,351.15 |

6.4.7.3 衍生金融资产/负债

6.4.7.3.1 衍生金融资产/负债期末余额

单位：人民币元

| 项目 | 本期末 2025 年 6 月 30 日 | | | |
|---------------|------------------------|------|----|----|
| | 合同/名义 金额 | 公允价值 | | 备注 |
| | | 资产 | 负债 | |
| 利率衍生工具 | - | - | - | |
| 货币衍生工具 | - | - | - | |
| 权益衍生工具 | 7,218,043.20 | - | - | |
| 其中： 股指期货投资 | 7,218,043.20 | - | - | |
| 其他衍生工具 | - | - | - | |
| 合计 | 7,218,043.20 | - | - | |

6.4.7.3.2 期末基金持有的期货合约情况

单位：人民币元

| 代码 | 名称 | 持仓量（买/卖） | 合约市值 | 公允价值变动 |
|------------|-----------------|----------|--------------|------------|
| IM2507 | 中证1000股指期货 2507 | 6.00 | 7,547,280.00 | 329,236.80 |
| 合计 | | | | 329,236.80 |
| 减：可抵销期货暂收款 | | | | 329,236.80 |

| | | | | |
|----|--|--|--|------|
| 净额 | | | | 0.00 |
|----|--|--|--|------|

6.4.7.3.3 期末基金持有的黄金衍生品情况

注：本基金本报告期末未持有黄金衍生品。

6.4.7.4 买入返售金融资产

6.4.7.4.1 各项买入返售金融资产期末余额

注：本基金本报告期末未持有买入返售金融资产。

6.4.7.4.2 期末买断式逆回购交易中取得的债券

注：本基金本报告期末未持有从买断式逆回购交易中取得的债券。

6.4.7.4.3 按预期信用损失一般模型计提减值准备的说明

注：无。

6.4.7.5 债权投资

6.4.7.5.1 债权投资情况

注：本基金本报告期末未持有债权投资。

6.4.7.5.2 债权投资减值准备计提情况

注：本基金本报告期末未持有债权投资。

6.4.7.6 其他债权投资

6.4.7.6.1 其他债权投资情况

注：本基金本报告期末未持有其他债权投资。

6.4.7.6.2 其他债权投资减值准备计提情况

注：本基金本报告期末未持有其他债权投资。

6.4.7.7 其他权益工具投资

6.4.7.7.1 其他权益工具投资情况

注：本基金本报告期末未持有其他权益工具。

6.4.7.7.2 报告期末其他权益工具投资情况

注：本基金本报告期末未持有其他权益工具。

6.4.7.8 其他资产

注：本基金本报告期末未持有其他资产。

6.4.7.9 其他负债

单位：人民币元

| 项目 | 本期末 2025 年 6 月 30 日 |
|----|------------------------|
|----|------------------------|

| | |
|-------------|-----------|
| 应付券商交易单元保证金 | - |
| 应付赎回费 | 2,115.24 |
| 应付证券出借违约金 | - |
| 应付交易费用 | - |
| 其中：交易所市场 | - |
| 银行间市场 | - |
| 应付利息 | - |
| 预提费用 | 71,904.06 |
| 合计 | 74,019.30 |

6.4.7.10 实收基金

金额单位：人民币元

华泰柏瑞中证 2000 指数增强 A

| 项目 | 本期 | |
|---------------|---------------------------------|----------------|
| | 2025 年 1 月 1 日至 2025 年 6 月 30 日 | |
| | 基金份额（份） | 账面金额 |
| 上年度末 | 42,723,975.54 | 42,723,975.54 |
| 本期申购 | 69,025,062.05 | 69,025,062.05 |
| 本期赎回（以“-”号填列） | -43,329,719.91 | -43,329,719.91 |
| 基金拆分/份额折算前 | - | - |
| 基金拆分/份额折算调整 | - | - |
| 本期申购 | - | - |
| 本期赎回（以“-”号填列） | - | - |
| 本期末 | 68,419,317.68 | 68,419,317.68 |

华泰柏瑞中证 2000 指数增强 C

| 项目 | 本期 | |
|---------------|---------------------------------|-----------------|
| | 2025 年 1 月 1 日至 2025 年 6 月 30 日 | |
| | 基金份额（份） | 账面金额 |
| 上年度末 | 103,600,262.96 | 103,600,262.96 |
| 本期申购 | 552,379,849.97 | 552,379,849.97 |
| 本期赎回（以“-”号填列） | -440,461,424.89 | -440,461,424.89 |
| 基金拆分/份额折算前 | - | - |
| 基金拆分/份额折算调整 | - | - |
| 本期申购 | - | - |
| 本期赎回（以“-”号填列） | - | - |
| 本期末 | 215,518,688.04 | 215,518,688.04 |

注：申购（含红利再投）含转换入份额；赎回含转换出份额。

6.4.7.11 其他综合收益

注：本基金本报告期末无其他综合收益。

6.4.7.12 未分配利润

单位：人民币元

华泰柏瑞中证 2000 指数增强 A

| 项目 | 已实现部分 | 未实现部分 | 未分配利润合计 |
|----------------|----------------|---------------|----------------|
| 上年度末 | 14,043,666.35 | -6,895,406.30 | 7,148,260.05 |
| 加：会计政策变更 | - | - | - |
| 前期差错更正 | - | - | - |
| 其他 | - | - | - |
| 本期期初 | 14,043,666.35 | -6,895,406.30 | 7,148,260.05 |
| 本期利润 | 7,968,681.90 | 5,827,426.20 | 13,796,108.10 |
| 本期基金份额交易产生的变动数 | 10,988,330.73 | -1,876,641.26 | 9,111,689.47 |
| 其中：基金申购款 | 27,131,815.37 | -5,997,569.39 | 21,134,245.98 |
| 基金赎回款 | -16,143,484.64 | 4,120,928.13 | -12,022,556.51 |
| 本期已分配利润 | - | - | - |
| 本期末 | 33,000,678.98 | -2,944,621.36 | 30,056,057.62 |

华泰柏瑞中证 2000 指数增强 C

| 项目 | 已实现部分 | 未实现部分 | 未分配利润合计 |
|----------------|-----------------|----------------|-----------------|
| 上年度末 | 33,530,949.11 | -16,659,519.98 | 16,871,429.13 |
| 加：会计政策变更 | - | - | - |
| 前期差错更正 | - | - | - |
| 其他 | - | - | - |
| 本期期初 | 33,530,949.11 | -16,659,519.98 | 16,871,429.13 |
| 本期利润 | 23,549,795.97 | 13,513,547.97 | 37,063,343.94 |
| 本期基金份额交易产生的变动数 | 45,077,522.73 | -6,123,380.12 | 38,954,142.61 |
| 其中：基金申购款 | 214,790,824.96 | -44,589,405.76 | 170,201,419.20 |
| 基金赎回款 | -169,713,302.23 | 38,466,025.64 | -131,247,276.59 |
| 本期已分配利润 | - | - | - |
| 本期末 | 102,158,267.81 | -9,269,352.13 | 92,888,915.68 |

6.4.7.13 存款利息收入

单位：人民币元

| 项目 | 本期 2025 年 1 月 1 日至 2025 年 6 月 30 日 |
|-----------|---------------------------------------|
| 活期存款利息收入 | 28,693.48 |
| 定期存款利息收入 | - |
| 其他存款利息收入 | - |
| 结算备付金利息收入 | 14,323.79 |
| 其他 | 56.59 |
| 合计 | 43,073.86 |

6.4.7.14 股票投资收益

6.4.7.14.1 股票投资收益项目构成

单位：人民币元

| 项目 | 本期 2025年1月1日至2025年6月30日 |
|----|----------------------------|
|----|----------------------------|

| | |
|------------------|---------------|
| 股票投资收益——买卖股票差价收入 | 30,004,420.50 |
| 股票投资收益——赎回差价收入 | — |
| 股票投资收益——申购差价收入 | — |
| 股票投资收益——证券出借差价收入 | — |
| 合计 | 30,004,420.50 |

6.4.7.14.2 股票投资收益——买卖股票差价收入

单位：人民币元

| 项目 | 本期 |
|------------|---------------------------------|
| | 2025 年 1 月 1 日至 2025 年 6 月 30 日 |
| 卖出股票成交总额 | 1,314,043,511.78 |
| 减：卖出股票成本总额 | 1,282,642,374.52 |
| 减：交易费用 | 1,396,716.76 |
| 买卖股票差价收入 | 30,004,420.50 |

6.4.7.14.3 股票投资收益——证券出借差价收入

注：本基金本报告期内无股票投资收益——证券出借差价收入。

6.4.7.15 债券投资收益

6.4.7.15.1 债券投资收益项目构成

注：本基金本报告期内无债券投资收益。

6.4.7.15.2 债券投资收益——买卖债券差价收入

注：本基金本报告期内无债券投资收益——买卖债券差价收入。

6.4.7.15.3 债券投资收益——赎回差价收入

注：本基金本报告期内无债券投资收益——赎回差价收入。

6.4.7.15.4 债券投资收益——申购差价收入

注：本基金本报告期内无债券投资收益——申购差价收入。

6.4.7.16 资产支持证券投资收益

6.4.7.16.1 资产支持证券投资收益项目构成

注：本基金本报告期无资产支持证券投资收益。

6.4.7.16.2 资产支持证券投资收益——买卖资产支持证券差价收入

注：本基金本报告期无资产支持证券投资收益——买卖资产支持证券差价收入。

6.4.7.16.3 资产支持证券投资收益——赎回差价收入

注：本基金本报告期内无资产支持证券投资收益——赎回差价收入。

6.4.7.16.4 资产支持证券投资收益——申购差价收入

注：本基金本报告期内无资产支持证券投资收益——申购差价收入。

6.4.7.17 贵金属投资收益

6.4.7.17.1 贵金属投资收益项目构成

注：本基金本报告期无贵金属投资收益。

6.4.7.17.2 贵金属投资收益——买卖贵金属差价收入

注：本基金本报告期内无贵金属投资收益——买卖贵金属差价收入。

6.4.7.17.3 贵金属投资收益——赎回差价收入

注：本基金本报告期内无贵金属投资收益——赎回差价收入。

6.4.7.17.4 贵金属投资收益——申购差价收入

注：本基金本报告期内无贵金属投资收益——申购差价收入。

6.4.7.18 衍生工具收益

6.4.7.18.1 衍生工具收益——买卖权证差价收入

注：本基金本报告期无衍生工具收益——买卖权证差价收入。

6.4.7.18.2 衍生工具收益——其他投资收益

单位：人民币元

| 项目 | 本期 2025 年 1 月 1 日至 2025 年 6 月 30 日 |
|----------|---------------------------------------|
| 股指期货投资收益 | 103,783.62 |

6.4.7.19 股利收益

单位：人民币元

| 项目 | 本期 2025 年 1 月 1 日至 2025 年 6 月 30 日 |
|---------------|---------------------------------------|
| 股票投资产生的股利收益 | 1,840,464.85 |
| 其中：证券出借权益补偿收入 | - |
| 基金投资产生的股利收益 | - |
| 合计 | 1,840,464.85 |

6.4.7.20 公允价值变动收益

单位：人民币元

| 项目名称 | 本期 2025 年 1 月 1 日至 2025 年 6 月 30 日 |
|------------|---------------------------------------|
| 1. 交易性金融资产 | 18,703,630.71 |
| 股票投资 | 18,703,630.71 |
| 债券投资 | - |
| 资产支持证券投资 | - |

| | |
|------------------------|---------------|
| 基金投资 | - |
| 贵金属投资 | - |
| 其他 | - |
| 2. 衍生工具 | 637,343.46 |
| 权证投资 | - |
| 期货投资 | 637,343.46 |
| 3. 其他 | - |
| 减：应税金融商品公允价值变动产生的预估增值税 | - |
| 合计 | 19,340,974.17 |

6.4.7.21 其他收入

单位：人民币元

| 项目 | 本期 2025 年 1 月 1 日至 2025 年 6 月 30 日 |
|---------|---------------------------------------|
| 基金赎回费收入 | 1,292,495.37 |
| 基金转换费收入 | 13,759.12 |
| 合计 | 1,306,254.49 |

注：1、本基金的赎回费率按持有期间递减，不低于赎回费总额的 25%归入基金资产。对持续持有期少于 7 日的投资者收取不低于 1.5%的赎回费，并全额计入基金财产。

2、本基金的转换费由申购补差费和转出基金的赎回费两部分构成，其中转出基金的不低于赎回费的 25%归入转出基金的基金资产。

6.4.7.22 信用减值损失

注：本基金本报告期无信用减值损失。

6.4.7.23 其他费用

单位：人民币元

| 项目 | 本期 2025 年 1 月 1 日至 2025 年 6 月 30 日 |
|---------|---------------------------------------|
| 审计费用 | 12,396.69 |
| 信息披露费 | 59,507.37 |
| 证券出借违约金 | - |
| 银行划款手续费 | 746.00 |
| 合计 | 72,650.06 |

6.4.7.24 分部报告

本基金以内部组织结构、管理要求、内部报告制度为依据确定经营分部，以经营分部为基础确定报告分部并披露分部信息。

经营分部是指本基金内同时满足下列条件的组成部分：(1) 该组成部分能够在日常活动中产生收入、发生费用；(2) 本基金管理人能够定期评价该组成部分的经营成果，以决定向其配置资源、评价其业绩；(3) 本基金能够取得该组成部分的财务状况、经营成果和现金流量等有关会计信息。

如果两个或多个经营分部具有相似的经济特征，并且满足一定条件的，则合并为一个经营分部。

本基金目前以一个单一的经营分部运作，不需要进行分部报告的披露。

6.4.8 或有事项、资产负债表日后事项的说明

6.4.8.1 或有事项

截至资产负债表日，本基金并无须作披露的或有事项。

6.4.8.2 资产负债表日后事项

截至财务报表报出日，本基金并无须作披露的资产负债表日后事项。

6.4.9 关联方关系

6.4.9.1 本报告期存在控制关系或其他重大利害关系的关联方发生变化的情况

本报告期内存在控制关系或其他重大利害关系的关联方未发生变化。

6.4.9.2 本报告期与基金发生关联交易的各关联方

| 关联方名称 | 与本基金的关系 |
|------------------------|-----------------------|
| 华泰柏瑞基金管理有限公司（“华泰柏瑞基金”） | 基金管理人、基金注册登记机构、基金销售机构 |
| 中国农业银行股份有限公司（“中国农业银行”） | 基金托管人、基金销售机构 |
| 华泰证券股份有限公司（“华泰证券”） | 基金管理人的股东、基金销售机构 |
| 华泰联合证券有限责任公司（“华泰联合证券”） | 基金管理人的股东华泰证券的控股子公司 |

注：下述关联交易均在正常业务范围内按一般商业条款订立。

6.4.10 本报告期及上年度可比期间的关联方交易

6.4.10.1 通过关联方交易单元进行的交易

6.4.10.1.1 股票交易

金额单位：人民币元

| 关联方名称 | 本期 2025 年 1 月 1 日至 2025 年 6 月 30 日 | | 上年度可比期间 2024 年 1 月 12 日（基金合同生效日）至 2024 年 6 月 30 日 | |
|-------|---------------------------------------|-------------------------|---|-------------------------|
| | 成交金额 | 占当期股票 成交总额的 比例（%） | 成交金额 | 占当期股票 成交总额的比例 （%） |
| 华泰证券 | 2,799,608,527.98 | 100.00 | 3,032,950,487.49 | 100.00 |

6.4.10.1.2 债券交易

注：本基金本报告期及上年度可比期间未通过关联方交易单元进行债券交易。

6.4.10.1.3 债券回购交易

金额单位：人民币元

| 关联方名称 | 本期 2025 年 1 月 1 日至 2025 年 6 月 30 日 | | 上年度可比期间 2024 年 1 月 12 日（基金合同生效日） 至 2024 年 6 月 30 日 | |
|-------|---------------------------------------|---------------------------|--|---------------------------|
| | 成交金额 | 占当期债券回购 成交总额的比例 （%） | 成交金额 | 占当期债券回购 成交总额的比例 （%） |
| 华泰证券 | - | - | 3,406,000,000.00 | 100.00 |

6.4.10.1.4 权证交易

注：本基金本报告期及上年度可比期间均未通过关联方交易单元进行权证交易。

6.4.10.1.5 应支付关联方的佣金

金额单位：人民币元

| 关联方名称 | 本期 2025 年 1 月 1 日至 2025 年 6 月 30 日 | | | |
|-------|--|-------------------|--------------|---------------------|
| | 当期 佣金 | 占当期佣金总量 的比例（%） | 期末应付佣金余 额 | 占期末应付佣金 总额的比例（%） |
| 华泰证券 | 559,995.87 | 100.00 | - | - |
| 关联方名称 | 上年度可比期间 2024 年 1 月 12 日（基金合同生效日）至 2024 年 6 月 30 日 | | | |
| | 当期 佣金 | 占当期佣金总量 的比例（%） | 期末应付佣金余 额 | 占期末应付佣金 总额的比例（%） |
| 华泰证券 | 739,650.67 | 100.00 | - | - |

注：1、上述佣金参考市场价格经本基金的基金管理人与对方协商确定，以扣除由中国证券登记结算有限责任公司收取的证管费和经手费的净额列示。

2、根据《公开募集证券投资基金证券交易费用管理规定》，自 2024 年 7 月 1 日起，基金管理人管理的被动股票型基金的股票交易佣金费率原则上不得超过市场平均股票交易佣金费率，且不得通过交易佣金支付研究服务、流动性服务等其他费用；其他类型基金可以通过交易佣金支付研究服务费用，但股票交易佣金费率原则上不得超过市场平均股票交易佣金费率的两倍，且不得通过交易佣金支付研究服务之外的其他费用。

6.4.10.2 关联方报酬

6.4.10.2.1 基金管理费

单位：人民币元

| 项目 | 本期 2025 年 1 月 1 日至 2025 年 6 月 30 日 | 上年度可比期间 2024 年 1 月 12 日（基金合同生效日）至 2024 年 6 月 30 日 |
|------------------|---------------------------------------|--|
| 当期发生的基金应支付的管理费 | 1,126,146.21 | 1,151,849.05 |
| 其中：应支付销售机构的客户维护费 | 248,163.67 | 484,955.07 |

| | | |
|---------------|------------|------------|
| 应支付基金管理人的净管理费 | 877,982.54 | 666,893.98 |
|---------------|------------|------------|

注：自 2024 年 1 月 12 日(基金合同生效日)起，支付基金管理人华泰柏瑞基金的管理人报酬按前一日基金资产净值 0.80%的年费率计提，逐日累计至每月月底，按月支付。其计算公式为：

日管理人报酬=前一日基金资产净值 × 0.80%/ 当年天数。

6.4.10.2.2 基金托管费

单位：人民币元

| 项目 | 本期 2025 年 1 月 1 日至 2025 年 6 月 30 日 | 上年度可比期间 2024 年 1 月 12 日（基金合同生效日）至 2024 年 6 月 30 日 |
|----------------|---------------------------------------|--|
| 当期发生的基金应支付的托管费 | 140,768.34 | 143,981.11 |

注：自 2024 年 1 月 12 日(基金合同生效日)起支付基金托管人中国农业银行的托管费按前一日基金资产净值 0.10%的年费率计提，逐日累计至每月月底，按月支付。其计算公式为：

日托管费=前一日基金资产净值×0.10%/当年天数。

6.4.10.2.3 销售服务费

单位：人民币元

| 获得销售服务费的各关联方名称 | 本期 2025 年 1 月 1 日至 2025 年 6 月 30 日 | | |
|----------------|--|--------------------|------------|
| | 当期发生的基金应支付的销售服务费 | | |
| | 华泰柏瑞中证 2000 指数增强 A | 华泰柏瑞中证 2000 指数增强 C | 合计 |
| 中国农业银行股份有限公司 | - | 140,716.40 | 140,716.40 |
| 华泰证券股份有限公司 | - | 18,917.34 | 18,917.34 |
| 华泰柏瑞基金管理有限公司 | - | 4,016.22 | 4,016.22 |
| 合计 | - | 163,649.96 | 163,649.96 |
| 获得销售服务费的各关联方名称 | 上年度可比期间 2024 年 1 月 12 日（基金合同生效日）至 2024 年 6 月 30 日 | | |
| | 当期发生的基金应支付的销售服务费 | | |
| | 华泰柏瑞中证 2000 指数增强 A | 华泰柏瑞中证 2000 指数增强 C | 合计 |
| 中国农业银行股份有限公司 | - | 143,832.09 | 143,832.09 |
| 华泰证券股份有限公司 | - | 122,377.67 | 122,377.67 |
| 华泰柏瑞基金管理有限公司 | - | 0.72 | 0.72 |

| | | | |
|----|---|------------|------------|
| 合计 | - | 266,210.48 | 266,210.48 |
|----|---|------------|------------|

注：本基金 A 类基金份额不收取销售服务费，C 类基金份额的销售服务费按前一日 C 类基金资产净值的 0.40% 的年费率计提，计算方法如下：

$$H = E \times 0.40 \% \div \text{当年天数}$$

H 为 C 类基金份额每日应计提的销售服务费

E 为 C 类基金份额前一日的基金资产净值

C 类基金份额销售服务费每日计提，逐日累计至每月月底，按月支付，由基金托管人按照与基金管理人约定的时间从基金资产中一次性支取。

6.4.10.3 与关联方进行银行间同业市场的债券(含回购)交易

注：本基金本报告期及上年度可比期间未发生与关联方进行的银行间同业市场的债券(含回购)交易。

6.4.10.4 报告期内转融通证券出借业务发生重大关联交易事项的说明

6.4.10.4.1 与关联方通过约定申报方式进行的适用固定期限费率的证券出借业务的情况

注：本基金本报告期及上年度可比期间未发生与关联方通过约定申报方式进行的适用固定期限费率的证券出借业务。

6.4.10.4.2 与关联方通过约定申报方式进行的适用市场化期限费率的证券出借业务的情况

注：本基金本报告期及上年度可比期间未发生与关联方通过约定申报方式进行的适用市场化期限费率的证券出借业务。

6.4.10.5 各关联方投资本基金的情况

6.4.10.5.1 报告期内基金管理人运用固有资金投资本基金的情况

注：本报告期及上年度可比期间，基金管理人未投资本基金。

6.4.10.5.2 报告期末除基金管理人之外的其他关联方投资本基金的情况

注：本报告期末，除基金管理人之外的其他关联方未投资本基金。

6.4.10.6 由关联方保管的银行存款余额及当期产生的利息收入

单位：人民币元

| 关联方名称 | 本期 2025 年 1 月 1 日至 2025 年 6 月 30 日 | | 上年度可比期间 2024 年 1 月 12 日（基金合同生效日）至 2024 年 6 月 30 日 | |
|-------|---------------------------------------|--------|--|--------|
| | 期末余额 | 当期利息收入 | 期末余额 | 当期利息收入 |

| | | | | |
|--------------|---------------|-----------|---------------|------------|
| 中国农业银行股份有限公司 | 20,023,936.53 | 19,218.44 | 3,831,103.90 | 157,650.12 |
| 华泰证券-券商保证金 | 20,123,278.78 | 9,475.04 | 22,458,513.50 | 52,015.42 |

注：1、本基金的银行存款由基金托管人中国农业银行股份有限公司保管，按银行同业利率计息。

2、本基金的券商保证金为存放在华泰证券基金专用账户的证券交易结算资金，按协议约定利率计息。

6.4.10.7 本基金在承销期内参与关联方承销证券的情况

金额单位：人民币元

| 本期 2025 年 1 月 1 日至 2025 年 6 月 30 日 | | | | | |
|--|--------|------|------|----------------|-----------|
| 关联方名称 | 证券代码 | 证券名称 | 发行方式 | 基金在承销期内买入 | |
| | | | | 数量（单位： 股/张） | 总金额 |
| 华泰联合证券 | 301458 | 钧威电子 | 网下申购 | 3,082 | 32,052.80 |
| 华泰联合证券 | 603014 | 威高血净 | 网下申购 | 2,029 | 53,768.50 |
| 上年度可比期间 2024 年 1 月 12 日（基金合同生效日）至 2024 年 6 月 30 日 | | | | | |
| 关联方名称 | 证券代码 | 证券名称 | 发行方式 | 基金在承销期内买入 | |
| | | | | 数量（单位： 股/张） | 总金额 |
| 华泰联合证券 | 301392 | 汇成真空 | 网下申购 | 2,189 | 26,705.80 |

6.4.10.8 其他关联交易事项的说明

本基金本报告期及上年度可比期间无须作说明的其他关联交易事项。

6.4.11 利润分配情况

注：本基金本报告期内未进行利润分配。

6.4.12 期末（2025 年 6 月 30 日）本基金持有的流通受限证券

6.4.12.1 因认购新发/增发证券而于期末持有的流通受限证券

金额单位：人民币元

| 6.4.12.1.1 受限证券类别：股票 | | | | | | | | | | |
|----------------------|------|----------------|------|--------|-------|--------|----------|----------|----------|----|
| 证券代码 | 证券名称 | 成功认购日 | 受限期 | 流通受限类型 | 认购价格 | 期末估值单价 | 数量（单位：股） | 期末成本总额 | 期末估值总额 | 备注 |
| 001335 | 信凯科技 | 2025 年 4 月 2 日 | 6 个月 | 新股锁定期内 | 12.80 | 28.05 | 80 | 1,024.00 | 2,244.00 | - |
| 001356 | 富 | 2025 | 6 个月 | 新股 | 5.30 | 14.44 | 419 | 2,220.70 | 6,050.36 | - |

| | | | | | | | | | | |
|--------|------|-----------------|----------|--------|-------|-------|-----|-----------|-----------|---------------|
| | 岭股份 | 年 1 月 16 日 | | 锁定期内 | | | | | | |
| 001382 | 新亚电缆 | 2025 年 3 月 13 日 | 6 个月 | 新股锁定期内 | 7.40 | 20.21 | 366 | 2,708.40 | 7,396.86 | - |
| 001388 | 信通电子 | 2025 年 6 月 24 日 | 1 个月内(含) | 新股未上市 | 16.42 | 16.42 | 843 | 13,842.06 | 13,842.06 | - |
| 001388 | 信通电子 | 2025 年 6 月 24 日 | 6 个月以上 | 新股锁定期内 | 16.42 | 16.42 | 94 | 1,543.48 | 1,543.48 | - |
| 001390 | 古麒绒材 | 2025 年 5 月 21 日 | 6 个月 | 新股锁定期内 | 12.08 | 18.12 | 178 | 2,150.24 | 3,225.36 | - |
| 001395 | 亚联机械 | 2025 年 1 月 20 日 | 6 个月 | 新股锁定期内 | 19.08 | 47.25 | 80 | 1,526.40 | 3,780.00 | - |
| 301173 | 毓恬冠佳 | 2025 年 2 月 24 日 | 6 个月 | 新股锁定期内 | 28.33 | 44.98 | 153 | 4,334.49 | 6,881.94 | - |
| 301275 | 汉朔科技 | 2025 年 3 月 4 日 | 6 个月 | 新股锁定期内 | 27.50 | 56.19 | 156 | 4,290.00 | 8,765.64 | - |
| 301458 | 钧崴电子 | 2025 年 1 月 2 日 | 6 个月 | 新股锁定期内 | 10.40 | 34.11 | 309 | 3,213.60 | 10,539.99 | - |
| 301479 | 弘景光电 | 2025 年 3 月 6 日 | 6 个月 | 新股锁定期内 | 41.90 | 77.87 | 136 | 4,064.30 | 10,590.32 | - |
| 301501 | 恒鑫生活 | 2025 年 3 月 11 日 | 6 个月 | 新股锁定期内 | 39.92 | 45.22 | 148 | 4,071.84 | 6,692.56 | 含证 券送 配 |
| 301535 | 浙 | 2025 | 6 个月 | 新股 | 4.92 | 18.99 | 734 | 3,611.28 | 13,938.66 | - |

| | | | | | | | | | | |
|--------|------|-----------------|------|--------|-------|--------|-----|----------|-----------|---|
| | 江华远 | 年 3 月 18 日 | | 锁定期内 | | | | | | |
| 301560 | 众捷汽车 | 2025 年 4 月 17 日 | 6 个月 | 新股锁定期内 | 16.50 | 27.45 | 190 | 3,135.00 | 5,215.50 | - |
| 301590 | 优优绿能 | 2025 年 5 月 28 日 | 6 个月 | 新股锁定期内 | 89.60 | 139.48 | 73 | 6,540.80 | 10,182.04 | - |
| 301595 | 太力科技 | 2025 年 5 月 12 日 | 6 个月 | 新股锁定期内 | 17.05 | 29.10 | 196 | 3,341.80 | 5,703.60 | - |
| 301601 | 惠通科技 | 2025 年 1 月 8 日 | 6 个月 | 新股锁定期内 | 11.80 | 33.85 | 247 | 2,914.60 | 8,360.95 | - |
| 301602 | 超研股份 | 2025 年 1 月 15 日 | 6 个月 | 新股锁定期内 | 6.70 | 24.80 | 618 | 4,140.60 | 15,326.40 | - |
| 301636 | 泽润新能 | 2025 年 4 月 30 日 | 6 个月 | 新股锁定期内 | 33.06 | 47.46 | 128 | 4,231.68 | 6,074.88 | - |
| 301658 | 首航新能 | 2025 年 3 月 26 日 | 6 个月 | 新股锁定期内 | 11.80 | 22.98 | 367 | 4,330.60 | 8,433.66 | - |
| 301662 | 宏工科技 | 2025 年 4 月 10 日 | 6 个月 | 新股锁定期内 | 26.60 | 82.50 | 141 | 3,750.60 | 11,632.50 | - |
| 301665 | 泰禾股份 | 2025 年 4 月 2 日 | 6 个月 | 新股锁定期内 | 10.27 | 22.39 | 393 | 4,036.11 | 8,799.27 | - |
| 301678 | 新恒汇 | 2025 年 6 月 13 日 | 6 个月 | 新股锁定期内 | 12.80 | 44.54 | 382 | 4,889.60 | 17,014.28 | - |
| 603014 | 威高 | 2025 年 5 月 | 6 个月 | 新股锁定 | 26.50 | 32.68 | 203 | 5,379.50 | 6,634.04 | - |

| | | | | | | | | | | |
|--------|------------------|-----------------------|------|----------------------------|-------|--------|-----|-----------|-----------|---|
| | 血 净 | 12 日 | | 期 内 | | | | | | |
| 603120 | 肯 特 催 化 | 2025 年 4 月 9 日 | 6 个月 | 新 股 锁 定 期 内 | 15.00 | 33.43 | 65 | 975.00 | 2,172.95 | - |
| 603202 | 天 有 为 | 2025 年 4 月 16 日 | 6 个月 | 新 股 锁 定 期 内 | 93.50 | 90.66 | 53 | 4,955.50 | 4,804.98 | - |
| 603382 | 海 阳 科 技 | 2025 年 6 月 5 日 | 6 个月 | 新 股 锁 定 期 内 | 11.50 | 22.39 | 105 | 1,207.50 | 2,350.95 | - |
| 603400 | 华 之 杰 | 2025 年 6 月 12 日 | 6 个月 | 新 股 锁 定 期 内 | 19.88 | 43.81 | 57 | 1,133.16 | 2,497.17 | - |
| 688755 | 汉 邦 科 技 | 2025 年 5 月 9 日 | 6 个月 | 新 股 锁 定 期 内 | 22.77 | 39.33 | 203 | 4,622.31 | 7,983.99 | - |
| 688775 | 影 石 创 新 | 2025 年 6 月 4 日 | 6 个月 | 新 股 锁 定 期 内 | 47.27 | 124.16 | 318 | 15,031.86 | 39,482.88 | - |

注：1、基金可使用以基金名义开设的股票账户，选择网上或者网下一种方式进行新股申购。其中基金参与网下申购获得的新股中需要限售的部分或作为战略投资者参与配售获得的新股，在新股上市后的约定期限内不能自由转让；基金参与网上申购获配的新股，从新股获配日至新股上市日之间不能自由转让。

2、基金参与上市公司向特定对象发行股票所获得的股票，自发行结束之日起 6 个月内不得转让。

3、基金作为特定投资者，认购首次公开发行股票时公司股东公开发售股份，所认购的股份自发行结束之日起 12 个月内不得转让。

4、基金通过询价转让受让的科创板股份，在受让后 6 个月内不得转让。

6.4.12.2 期末持有的暂时停牌等流通受限股票

金额单位：人民币元

| 股票代 码 | 股 票 名 称 | 停 牌 日 期 | 停 牌 原 因 | 期 末 估 值 单 价 | 复 牌 日 期 | 复 牌 开 盘 单 价 | 数 量 （ 股 ） | 期 末 成 本 总 额 | 期 末 估 值 总 额 | 备 注 |
|----------|------------------|------------------|------------------|----------------------------|------------------|----------------------------|-----------------------|----------------------------|----------------------------|--------|
|----------|------------------|------------------|------------------|----------------------------|------------------|----------------------------|-----------------------|----------------------------|----------------------------|--------|

| | | | | | | | | | | |
|--------|------|-----------------|--------|-------|-----------------|-------|--------|--------------|--------------|---|
| 688313 | 仕佳光子 | 2025 年 6 月 30 日 | 重大事项停牌 | 38.05 | 2025 年 7 月 11 日 | 39.98 | 57,800 | 1,129,884.81 | 2,199,290.00 | - |
| 000633 | 合金投资 | 2025 年 6 月 24 日 | 重大事项停牌 | 6.15 | 2025 年 7 月 1 日 | 6.77 | 88,800 | 556,401.73 | 546,120.00 | - |

注：本基金截至 2025 年 06 月 30 日止持有以上因公布的重大事项可能产生重大影响而被暂时停牌的股票，该类股票将在所公布事项的重大影响消除后，经交易所批准复牌。

6.4.12.3 期末债券正回购交易中作为抵押的债券

6.4.12.3.1 银行间市场债券正回购

注：本基金本报告期末无从事银行间市场债券正回购交易形成的卖出回购证券款余额。

6.4.12.3.2 交易所市场债券正回购

注：本基金本报告期末无从事交易所市场债券正回购交易形成的卖出回购证券款余额。

6.4.12.4 期末参与转融通证券出借业务的证券

注：本基金本报告期末无参与转融通证券出借业务的证券。

6.4.13 金融工具风险及管理

6.4.13.1 风险管理政策和组织架构

本基金为股票指数增强型基金，其预期的风险和收益高于货币市场基金、债券型基金、混合型基金。本基金投资的金融工具主要包括股票投资、债券投资和股指期货投资等。本基金在日常经营活动中面临的与这些金融工具相关的风险主要包括信用风险、流动性风险及市场风险。本基金的基金管理人从事风险管理的主要目标是争取将以上风险控制在限定的范围之内，力争实现超越标的指数的投资收益，并保持跟踪误差在合同约定的范围内。

本基金的基金管理人建立的风险管理体系由“组织、制度、流程和报告”等四个方面构成。组织是指公司的风险管理组织架构包括董事会下设的风险管理与审计委员会、公司管理层的风险控制委员会、风险管理部和合规法律部以及公司各业务部门，董事会对建立基金风险管理内部控制系统和维持其有效性承担最终责任；制度是指风险管理相关的规章制度，是对组织职能及其工作流程等的具体规定；流程是风险管理的工作流程，它详细规定了各部门之间风险管理工作的内容和程序；报告是对流程的必要反映和记录，既是风险管理工作的重要环节，也是对风险管理工作的总结和披露。

本基金的基金管理人对于金融工具的风险管理方法主要是通过定性分析和定量分析的方法去估测各种风险产生的可能损失。从定性分析的角度出发，判断风险损失的严重程度和出现同类风险损失的频度。而从定量分析的角度出发，根据本基金的投资目标，结合基金资产所运用金融工具特征，通过特定的风险量化指标、模型，日常的量化报告，确定风险损失的限度和相应置信程度，及时可靠地对各种风险进行监督、检查和评估，并通过相应决策，将风险控制在可承受的范围内。

6.4.13.2 信用风险

信用风险是指基金在交易过程中因交易对手未履行合约责任，或者基金所投资证券之发行人出现违约、拒绝支付到期本息等情况，导致基金资产损失和收益变化的风险。

本基金的基金管理人在交易前对交易对手的资信状况进行了充分的评估。本基金的银行存款存放在本基金的托管人开立的托管账户或其他商业银行开立的存款账户，因而与银行存款相关的信用风险不重大。本基金在交易所进行的交易均以中国证券登记结算有限责任公司为交易对手完成证券交收和款项清算，违约风险可能性很小；在银行间同业市场进行交易前均对交易对手进行信用评估并对证券交割方式进行限制以控制相应的信用风险。

本基金的基金管理人建立了信用风险管理流程，通过对投资品种信用等级评估来控制证券发行人的信用风险，且通过分散化投资以分散信用风险。

于 2025 年 6 月 30 日，本基金无债券投资 (2024 年 12 月 31 日：同)。

6.4.13.3 流动性风险

流动性风险是指基金在履行与金融负债有关的义务时遇到资金短缺的风险。本基金的流动性风险一方面来自于基金份额持有人可随时要求赎回其持有的基金份额，另一方面来自于投资品种所处的交易市场不活跃而带来的变现困难或因投资集中而无法在市场出现剧烈波动的情况下以合理的价格变现。

针对兑付赎回资金的流动性风险，本基金的基金管理人每日对本基金的申购赎回情况进行严密监控并预测流动性需求，保持基金投资组合中的可用现金头寸与之相匹配。本基金的基金管理人在基金合同中设计了巨额赎回条款，约定在非常情况下赎回申请的处理方式，控制因开放申购赎回模式带来的流动性风险，有效保障基金持有人利益。

于 2025 年 06 月 30 日，本基金所承担的全部金融负债的合约约定到期日均为一个月以内且不计息，可赎回基金份额净值 (净资产) 无固定到期日且不计息，因此账面余额即为未折现的合约到期现金流量。

6.4.13.3.1 报告期内本基金组合资产的流动性风险分析

本基金的基金管理人在基金运作过程中严格按照《公开募集证券投资基金运作管理办法》及《公开募集开放式证券投资基金流动性风险管理规定》等法规的要求对本基金组合资产的流动性风险进行管理，通过独立的风险管理部门对本基金的组合持仓集中度指标、流通受限制的投资品种比例以及组合在短期内变现能力的综合指标等流动性指标进行持续的监测和分析。

本基金所持部分证券在证券交易所上市，其余亦可在银行间同业市场交易，部分基金资产流通暂时受限制不能自由转让的情况参见附注 6.4.12。此外，本基金可通过卖出回购金融资产方式借入短期资金应对流动性需求，其上限一般不超过基金持有的债券投资的公允价值。本基金主动投资于流动性受限资产的市值合计不得超过基金资产净值的 15%。于 2025 年 06 月 30 日，本基金持有的流动性受限资产的估值占基金资产净值的比例符合法律法规的相关要求。

本基金的基金管理人每日对基金组合资产中 7 个工作日可变现资产的可变现价值进行审慎评估与测算，确保每日确认的净赎回申请不得超过 7 个工作日可变现资产的可变现价值。

同时，本基金的基金管理人通过合理分散逆回购交易的到期日与交易对手的集中度；按照穿透原则对交易对手的财务状况、偿付能力及杠杆水平等进行必要的尽职调查与严格的准入管理，以及对不同的交易对手实施交易额度管理并进行动态调整等措施严格管理本基金从事逆回购交易的流动性风险和交易对手风险。此外，本基金的基金管理人建立了逆回购交易质押品管理制度：根据质押品的资质确定质押率水平；持续监测质押品的风险状况与价值变动以确保质押品按公允价值计算足额；并在与私募类证券资管产品及中国证监会认定的其他主体为交易对手开展逆回购交易时，可接受质押品的资质要求与基金合同约定的投资范围保持一致。

6.4.13.4 市场风险

市场风险是指基金所持金融工具的公允价值或未来现金流量因所处市场各类价格因素的变动而发生波动的风险，包括利率风险、外汇风险和其他价格风险。

6.4.13.4.1 利率风险

利率风险是指金融工具的公允价值或未来现金流量受市场利率变动而发生波动的风险。利率敏感性金融工具均面临由于市场利率上升而导致公允价值下降的风险，其中浮动利率类金融工具还面临每个付息期间结束根据市场利率重新定价时对于未来现金流影响的风险。

本基金的基金管理人定期对本基金面临的利率敏感性缺口进行监控，并通过调整投资组合的久期等方法对上述利率风险进行管理。

6.4.13.4.1.1 利率风险敞口

单位：人民币元

| | | | | | | | |
|-----|--------|--------|----------|-------|-------|-----|----|
| 本期末 | 1 个月以内 | 1-3 个月 | 3 个月-1 年 | 1-5 年 | 5 年以上 | 不计息 | 合计 |
|-----|--------|--------|----------|-------|-------|-----|----|

| | | | | | | | |
|--------------------------|---------------|--------|----------|-------|-------|----------------|----------------|
| 2025 年 6 月 30 日 | | | | | | | |
| 资产 | | | | | | | |
| 货币资金 | 40,147,215.31 | - | - | - | - | - | 40,147,215.31 |
| 结算备付金 | 5,770,645.80 | - | - | - | - | - | 5,770,645.80 |
| 存出保证金 | - | - | - | - | - | 905,673.60 | 905,673.60 |
| 交易性金融资产 | - | - | - | - | - | 377,907,716.71 | 377,907,716.71 |
| 应收申购款 | - | - | - | - | - | 6,456,026.65 | 6,456,026.65 |
| 资产总计 | 45,917,861.11 | - | - | - | - | 385,269,416.96 | 431,187,278.07 |
| 负债 | | | | | | | |
| 应付赎回款 | - | - | - | - | - | 23,854,716.59 | 23,854,716.59 |
| 应付管理人报酬 | - | - | - | - | - | 248,300.65 | 248,300.65 |
| 应付托管费 | - | - | - | - | - | 31,037.59 | 31,037.59 |
| 应付销售服务费 | - | - | - | - | - | 95,167.89 | 95,167.89 |
| 应交税费 | - | - | - | - | - | 1,057.03 | 1,057.03 |
| 其他负债 | - | - | - | - | - | 74,019.30 | 74,019.30 |
| 负债总计 | - | - | - | - | - | 24,304,299.05 | 24,304,299.05 |
| 利率敏感度缺口 | 45,917,861.11 | - | - | - | - | 360,965,117.91 | 406,882,979.02 |
| 上年度末 2024 年 12 月 31 日 | 1 个月以内 | 1-3 个月 | 3 个月-1 年 | 1-5 年 | 5 年以上 | 不计息 | 合计 |
| 资产 | | | | | | | |
| 货币资金 | 15,334,554.82 | - | - | - | - | - | 15,334,554.82 |
| 结算备付金 | 545,899.21 | - | - | - | - | - | 545,899.21 |
| 存出保证金 | 571,756.80 | - | - | - | - | - | 571,756.80 |
| 交易性金融资产 | - | - | - | - | - | 155,190,907.75 | 155,190,907.75 |
| 应收申购款 | - | - | - | - | - | 4,891,784.31 | 4,891,784.31 |
| 资产总计 | 16,452,210.83 | - | - | - | - | 160,082,692.06 | 176,534,902.89 |
| 负债 | | | | | | | |
| 应付赎回款 | - | - | - | - | - | 5,903,688.87 | 5,903,688.87 |

| | | | | | | | |
|---------|---------------|---|---|---|---|----------------|----------------|
| 应付管理人报酬 | - | - | - | - | - | 97,495.15 | 97,495.15 |
| 应付托管费 | - | - | - | - | - | 12,186.90 | 12,186.90 |
| 应付销售服务费 | - | - | - | - | - | 32,257.04 | 32,257.04 |
| 其他负债 | - | - | - | - | - | 145,347.25 | 145,347.25 |
| 负债总计 | - | - | - | - | - | 6,190,975.21 | 6,190,975.21 |
| 利率敏感度缺口 | 16,452,210.83 | - | - | - | - | 153,891,716.85 | 170,343,927.68 |

注：表中所示为本基金资产及负债的账面价值，并按照合约规定的利率重新定价日或到期日孰早者予以分类。

6.4.13.4.1.2 利率风险的敏感性分析

注：于 2025 年 06 月 30 日，本基金未持有交易性债券投资（2024 年 12 月 31 日：同），因此市场利率的变动对于本基金资产净值无重大影响（2024 年 12 月 31 日：同）。

6.4.13.4.2 外汇风险

外汇风险是指金融工具的公允价值或未来现金流量因外汇汇率变动而发生波动的风险。本基金的所有资产及负债以人民币计价，因此无重大外汇风险。

6.4.13.4.3 其他价格风险

其他价格风险是指基金所持金融工具的公允价值或未来现金流量因除市场利率和外汇汇率以外的市场价格因素变动而发生波动的风险。本基金主要投资于证券交易所上市或银行间同业市场交易的股票和债券，所面临的其他价格风险来源于单个证券发行主体自身经营情况或特殊事项的影响，也可能来源于证券市场整体波动的影响。

本基金严格按照基金合同中对投资组合比例的要求进行资产配置，通过投资组合的分散化降低其他价格风险。此外，本基金的基金管理人每日对本基金所持有的证券价格实施监控，定期运用多种定量方法对基金进行风险度量，及时可靠地对风险进行跟踪和控制。

6.4.13.4.3.1 其他价格风险敞口

金额单位：人民币元

| 项目 | 本期末 2025 年 6 月 30 日 | | 上年度末 2024 年 12 月 31 日 | |
|--------------|------------------------|--------------|--------------------------|--------------|
| | 公允价值 | 占基金资产净值比例（%） | 公允价值 | 占基金资产净值比例（%） |
| 交易性金融资产—股票投资 | 377,907,716.71 | 92.88 | 155,190,907.75 | 91.10 |

| | | | | |
|---------------|----------------|-------|----------------|-------|
| 交易性金融资产—基金投资 | - | - | - | - |
| 交易性金融资产—贵金属投资 | - | - | - | - |
| 衍生金融资产—权证投资 | - | - | - | - |
| 其他 | - | - | - | - |
| 合计 | 377,907,716.71 | 92.88 | 155,190,907.75 | 91.10 |

6.4.13.4.3.2 其他价格风险的敏感性分析

| | | | |
|----|----------------------|-----------------------------|------------------------|
| 假设 | 除业绩比较基准以外的其他市场变量保持不变 | | |
| 分析 | 相关风险变量的变动 | 对资产负债表日基金资产净值的影响金额（单位：人民币元） | |
| | | 本期末（2025 年 6 月 30 日） | 上年度末（2024 年 12 月 31 日） |
| | 业绩比较基准上升 5% | 18,186,120.76 | 5,099,747.48 |
| | 业绩比较基准下降 5% | -18,186,120.76 | -5,099,747.48 |

6.4.14 公允价值

6.4.14.1 金融工具公允价值计量的方法

| |
|--|
| 公允价值计量结果所属的层次，由对公允价值计量整体而言具有重要意义的输入值所属的最低层次决定： |
| 第一层次：相同资产或负债在活跃市场上未经调整的报价。 |
| 第二层次：除第一层次输入值外相关资产或负债直接或间接可观察的输入值。 |
| 第三层次：相关资产或负债的不可观察输入值。 |

6.4.14.2 持续的以公允价值计量的金融工具

6.4.14.2.1 各层次金融工具的公允价值

单位：人民币元

| 公允价值计量结果所属的层次 | 本期末 2025 年 6 月 30 日 | 上年度末 2024 年 12 月 31 日 |
|---------------|------------------------|--------------------------|
| 第一层次 | 374,904,145.44 | 154,792,732.84 |
| 第二层次 | 2,760,795.54 | 153,595.00 |

| | | |
|------|-------------------|-------------------|
| 第三层次 | 242, 775. 73 | 244, 579. 91 |
| 合计 | 377, 907, 716. 71 | 155, 190, 907. 75 |

6. 4. 14. 2. 2 公允价值所属层次间的重大变动

本基金以导致各层次之间转换的事项发生日为确认各层次之间转换的时点。

对于证券交易所上市的股票和债券，若出现重大事项停牌、交易不活跃(包括涨跌停时的交易不活跃)、或属于非公开发行等情况，本基金不会于停牌日至交易恢复活跃日期间、交易不活跃期间及限售期间将相关股票和债券的公允价值列入第一层次；并根据估值调整中采用的不可观察输入值对于公允价值的影响程度，确定相关股票和债券的公允价值应属第二层次还是第三层次。

6. 4. 14. 3 非持续的以公允价值计量的金融工具的说明

于 2025 年 6 月 30 日，本基金未持有非持续的以公允价值计量的金融资产(2024 年 12 月 31 日：同)。

6. 4. 14. 4 不以公允价值计量的金融工具的相关说明

不以公允价值计量的金融资产和负债主要包括应收款项和其他金融负债，其账面价值与公允价值相差很小。

6. 4. 15 有助于理解和分析会计报表需要说明的其他事项

截至资产负债表日，本基金无需要说明的其他重要事项。

§ 7 投资组合报告

7. 1 期末基金资产组合情况

金额单位：人民币元

| 序号 | 项目 | 金额 | 占基金总资产的比例 (%) |
|----|-------------------|-------------------|---------------|
| 1 | 权益投资 | 377, 907, 716. 71 | 87. 64 |
| | 其中：股票 | 377, 907, 716. 71 | 87. 64 |
| 2 | 基金投资 | - | - |
| 3 | 固定收益投资 | - | - |
| | 其中：债券 | - | - |
| | 资产支持证券 | - | - |
| 4 | 贵金属投资 | - | - |
| 5 | 金融衍生品投资 | - | - |
| 6 | 买入返售金融资产 | - | - |
| | 其中：买断式回购的买入返售金融资产 | - | - |
| 7 | 银行存款和结算备付金合计 | 45, 917, 861. 11 | 10. 65 |

| | | | |
|---|--------|----------------|--------|
| 8 | 其他各项资产 | 7,361,700.25 | 1.71 |
| 9 | 合计 | 431,187,278.07 | 100.00 |

7.2 报告期末按行业分类的股票投资组合

7.2.1 报告期末按行业分类的境内股票投资组合

金额单位：人民币元

| 代码 | 行业类别 | 公允价值（元） | 占基金资产净值比例（%） |
|----|------------------|----------------|--------------|
| A | 农、林、牧、渔业 | 3,325,950.00 | 0.82 |
| B | 采矿业 | 657,823.00 | 0.16 |
| C | 制造业 | 294,308,615.72 | 72.33 |
| D | 电力、热力、燃气及水生产和供应业 | 8,011,062.00 | 1.97 |
| E | 建筑业 | 2,596,502.00 | 0.64 |
| F | 批发和零售业 | 19,586,984.80 | 4.81 |
| G | 交通运输、仓储和邮政业 | 2,567,636.00 | 0.63 |
| H | 住宿和餐饮业 | 241,802.00 | 0.06 |
| I | 信息传输、软件和信息技术服务业 | 26,671,559.24 | 6.56 |
| J | 金融业 | 2,341,572.00 | 0.58 |
| K | 房地产业 | 3,947,230.00 | 0.97 |
| L | 租赁和商务服务业 | 1,523,667.00 | 0.37 |
| M | 科学研究和技术服务业 | 6,294,997.95 | 1.55 |
| N | 水利、环境和公共设施管理业 | 5,177,719.00 | 1.27 |
| O | 居民服务、修理和其他服务业 | - | - |
| P | 教育 | - | - |
| Q | 卫生和社会工作 | - | - |
| R | 文化、体育和娱乐业 | 654,596.00 | 0.16 |
| S | 综合 | - | - |
| | 合计 | 377,907,716.71 | 92.88 |

7.2.2 报告期末按行业分类的港股通投资股票投资组合

注：本基金本报告期末未持有港股通投资股票。

7.3 期末按公允价值占基金资产净值比例大小排序的所有股票投资明细

金额单位：人民币元

| 序号 | 股票代码 | 股票名称 | 数量（股） | 公允价值（元） | 占基金资产净值比例（%） |
|----|--------|------|---------|--------------|--------------|
| 1 | 300824 | 北鼎股份 | 299,400 | 3,571,842.00 | 0.88 |
| 2 | 300643 | 万通智控 | 158,300 | 3,384,454.00 | 0.83 |
| 3 | 002803 | 吉宏股份 | 224,200 | 3,197,092.00 | 0.79 |
| 4 | 300994 | 久祺股份 | 196,800 | 3,077,952.00 | 0.76 |
| 5 | 002090 | 金智科技 | 300,200 | 2,875,916.00 | 0.71 |
| 6 | 002996 | 顺博合金 | 371,200 | 2,732,032.00 | 0.67 |

| | | | | | |
|----|--------|------|---------|--------------|------|
| 7 | 300656 | 民德电子 | 101,700 | 2,718,441.00 | 0.67 |
| 8 | 301076 | 新瀚新材 | 77,600 | 2,698,928.00 | 0.66 |
| 9 | 000962 | 东方钽业 | 159,100 | 2,610,831.00 | 0.64 |
| 10 | 300466 | 赛摩智能 | 247,000 | 2,576,210.00 | 0.63 |
| 11 | 002907 | 华森制药 | 153,800 | 2,560,770.00 | 0.63 |
| 12 | 002298 | 中电鑫龙 | 369,900 | 2,511,621.00 | 0.62 |
| 13 | 601330 | 绿色动力 | 325,100 | 2,483,764.00 | 0.61 |
| 14 | 300534 | 陇神戎发 | 254,400 | 2,457,504.00 | 0.60 |
| 15 | 300041 | 回天新材 | 257,700 | 2,427,534.00 | 0.60 |
| 16 | 002009 | 天奇股份 | 153,100 | 2,356,209.00 | 0.58 |
| 17 | 605337 | 李子园 | 182,300 | 2,333,440.00 | 0.57 |
| 18 | 002491 | 通鼎互联 | 398,300 | 2,262,344.00 | 0.56 |
| 19 | 603477 | 巨星农牧 | 108,900 | 2,241,162.00 | 0.55 |
| 20 | 300858 | 科拓生物 | 143,500 | 2,237,165.00 | 0.55 |
| 21 | 300421 | 力星股份 | 149,000 | 2,232,020.00 | 0.55 |
| 22 | 688313 | 仕佳光子 | 57,800 | 2,199,290.00 | 0.54 |
| 23 | 002655 | 共达电声 | 168,200 | 2,179,872.00 | 0.54 |
| 24 | 300032 | 金龙机电 | 413,000 | 2,172,380.00 | 0.53 |
| 25 | 688025 | 杰普特 | 30,285 | 2,165,377.50 | 0.53 |
| 26 | 002915 | 中欣氟材 | 120,600 | 2,156,328.00 | 0.53 |
| 27 | 300502 | 新易盛 | 16,600 | 2,108,532.00 | 0.52 |
| 28 | 000965 | 天保基建 | 541,800 | 2,102,184.00 | 0.52 |
| 29 | 301348 | 蓝箭电子 | 87,300 | 2,054,169.00 | 0.50 |
| 30 | 002560 | 通达股份 | 259,600 | 2,050,840.00 | 0.50 |
| 31 | 301112 | 信邦智能 | 55,400 | 2,011,020.00 | 0.49 |
| 32 | 688428 | 诺诚健华 | 82,200 | 2,008,146.00 | 0.49 |
| 33 | 300403 | 汉宇集团 | 130,000 | 1,974,700.00 | 0.49 |
| 34 | 601579 | 会稽山 | 98,900 | 1,969,099.00 | 0.48 |
| 35 | 300900 | 广联航空 | 80,900 | 1,963,443.00 | 0.48 |
| 36 | 603237 | 五芳斋 | 117,400 | 1,961,754.00 | 0.48 |
| 37 | 002140 | 东华科技 | 212,500 | 1,955,000.00 | 0.48 |
| 38 | 603518 | 锦泓集团 | 196,100 | 1,937,468.00 | 0.48 |
| 39 | 603199 | 九华旅游 | 53,100 | 1,924,344.00 | 0.47 |
| 40 | 002825 | 纳尔股份 | 192,600 | 1,922,148.00 | 0.47 |
| 41 | 688787 | 海天瑞声 | 18,000 | 1,911,240.00 | 0.47 |
| 42 | 002731 | 萃华珠宝 | 130,800 | 1,909,680.00 | 0.47 |
| 43 | 600721 | 百花医药 | 258,000 | 1,875,660.00 | 0.46 |
| 44 | 300879 | 大叶股份 | 47,700 | 1,873,656.00 | 0.46 |
| 45 | 603966 | 法兰泰克 | 200,700 | 1,862,496.00 | 0.46 |
| 46 | 003020 | 立方制药 | 83,200 | 1,857,024.00 | 0.46 |
| 47 | 300486 | 东杰智能 | 219,800 | 1,817,746.00 | 0.45 |
| 48 | 300652 | 雷迪克 | 30,600 | 1,802,034.00 | 0.44 |
| 49 | 603970 | 中农立华 | 126,200 | 1,747,870.00 | 0.43 |

| | | | | | |
|----|--------|------|---------|--------------|------|
| 50 | 301260 | 格力博 | 87,700 | 1,729,444.00 | 0.43 |
| 51 | 603067 | 振华股份 | 111,380 | 1,697,431.20 | 0.42 |
| 52 | 603040 | 新坐标 | 42,100 | 1,691,157.00 | 0.42 |
| 53 | 301281 | 科源制药 | 51,800 | 1,677,284.00 | 0.41 |
| 54 | 603109 | 神驰机电 | 59,800 | 1,670,812.00 | 0.41 |
| 55 | 000993 | 闽东电力 | 170,900 | 1,669,693.00 | 0.41 |
| 56 | 300891 | 惠云钛业 | 173,200 | 1,666,184.00 | 0.41 |
| 57 | 002224 | 三力士 | 362,900 | 1,654,824.00 | 0.41 |
| 58 | 002376 | 新北洋 | 212,400 | 1,650,348.00 | 0.41 |
| 59 | 605118 | 力鼎光电 | 66,400 | 1,648,712.00 | 0.41 |
| 60 | 002735 | 王子新材 | 111,100 | 1,645,391.00 | 0.40 |
| 61 | 001367 | 海森药业 | 73,800 | 1,609,578.00 | 0.40 |
| 62 | 601956 | 东贝集团 | 247,600 | 1,609,400.00 | 0.40 |
| 63 | 002345 | 潮宏基 | 109,800 | 1,606,374.00 | 0.39 |
| 64 | 002576 | 通达动力 | 97,100 | 1,597,295.00 | 0.39 |
| 65 | 300292 | 吴通控股 | 327,200 | 1,593,464.00 | 0.39 |
| 66 | 002860 | 星帅尔 | 118,900 | 1,586,126.00 | 0.39 |
| 67 | 002943 | 宇晶股份 | 60,100 | 1,577,625.00 | 0.39 |
| 68 | 605136 | 丽人丽妆 | 145,700 | 1,566,275.00 | 0.38 |
| 69 | 300680 | 隆盛科技 | 40,700 | 1,542,937.00 | 0.38 |
| 70 | 002669 | 康达新材 | 132,200 | 1,533,520.00 | 0.38 |
| 71 | 603809 | 豪能股份 | 99,670 | 1,524,951.00 | 0.37 |
| 72 | 002284 | 亚太股份 | 137,200 | 1,516,060.00 | 0.37 |
| 73 | 688488 | 艾迪药业 | 109,200 | 1,512,420.00 | 0.37 |
| 74 | 300553 | 集智股份 | 36,130 | 1,496,865.90 | 0.37 |
| 75 | 603110 | 东方材料 | 91,800 | 1,494,504.00 | 0.37 |
| 76 | 603011 | 合锻智能 | 94,500 | 1,472,310.00 | 0.36 |
| 77 | 603333 | 尚纬股份 | 196,600 | 1,470,568.00 | 0.36 |
| 78 | 603577 | 汇金通 | 158,800 | 1,457,784.00 | 0.36 |
| 79 | 000988 | 华工科技 | 30,700 | 1,443,207.00 | 0.35 |
| 80 | 688720 | 艾森股份 | 33,600 | 1,437,744.00 | 0.35 |
| 81 | 000510 | 新金路 | 276,300 | 1,406,367.00 | 0.35 |
| 82 | 002474 | 榕基软件 | 197,100 | 1,397,439.00 | 0.34 |
| 83 | 603629 | 利通电子 | 62,000 | 1,395,000.00 | 0.34 |
| 84 | 002692 | 远程股份 | 282,000 | 1,393,080.00 | 0.34 |
| 85 | 600353 | 旭光电子 | 104,300 | 1,391,362.00 | 0.34 |
| 86 | 688182 | 灿勤科技 | 50,440 | 1,390,126.40 | 0.34 |
| 87 | 000715 | 中兴商业 | 241,160 | 1,381,846.80 | 0.34 |
| 88 | 300946 | 恒而达 | 29,200 | 1,374,152.00 | 0.34 |
| 89 | 600262 | 北方股份 | 59,900 | 1,365,720.00 | 0.34 |
| 90 | 002286 | 保龄宝 | 119,500 | 1,353,935.00 | 0.33 |
| 91 | 300603 | 立昂技术 | 119,600 | 1,351,480.00 | 0.33 |
| 92 | 300570 | 太辰光 | 14,000 | 1,349,320.00 | 0.33 |

| | | | | | |
|-----|--------|------|---------|--------------|------|
| 93 | 300797 | 钢研纳克 | 96,900 | 1,343,034.00 | 0.33 |
| 94 | 002479 | 富春环保 | 266,200 | 1,333,662.00 | 0.33 |
| 95 | 603166 | 福达股份 | 86,200 | 1,333,514.00 | 0.33 |
| 96 | 688173 | 希荻微 | 97,400 | 1,330,484.00 | 0.33 |
| 97 | 301338 | 凯格精机 | 27,500 | 1,312,025.00 | 0.32 |
| 98 | 300267 | 尔康制药 | 415,400 | 1,304,356.00 | 0.32 |
| 99 | 300119 | 瑞普生物 | 65,800 | 1,277,836.00 | 0.31 |
| 100 | 603535 | 嘉诚国际 | 119,500 | 1,271,480.00 | 0.31 |
| 101 | 688183 | 生益电子 | 24,400 | 1,249,280.00 | 0.31 |
| 102 | 002863 | 今飞凯达 | 245,400 | 1,244,178.00 | 0.31 |
| 103 | 000862 | 银星能源 | 227,400 | 1,243,878.00 | 0.31 |
| 104 | 300548 | 长芯博创 | 18,600 | 1,241,922.00 | 0.31 |
| 105 | 301277 | 新天地 | 86,300 | 1,240,131.00 | 0.30 |
| 106 | 600770 | 综艺股份 | 233,700 | 1,238,610.00 | 0.30 |
| 107 | 002811 | 郑中设计 | 117,000 | 1,235,520.00 | 0.30 |
| 108 | 603607 | 京华激光 | 50,200 | 1,235,422.00 | 0.30 |
| 109 | 002551 | 尚荣医疗 | 328,500 | 1,235,160.00 | 0.30 |
| 110 | 002487 | 大金重工 | 37,500 | 1,233,750.00 | 0.30 |
| 111 | 300069 | 金利华电 | 64,400 | 1,229,396.00 | 0.30 |
| 112 | 688800 | 瑞可达 | 24,808 | 1,220,553.60 | 0.30 |
| 113 | 600410 | 华胜天成 | 126,900 | 1,216,971.00 | 0.30 |
| 114 | 603949 | 雪龙集团 | 63,600 | 1,202,040.00 | 0.30 |
| 115 | 002279 | 久其软件 | 183,400 | 1,201,270.00 | 0.30 |
| 116 | 603936 | 博敏电子 | 125,700 | 1,185,351.00 | 0.29 |
| 117 | 001316 | 润贝航科 | 26,000 | 1,183,260.00 | 0.29 |
| 118 | 603390 | 通达电气 | 85,600 | 1,175,288.00 | 0.29 |
| 119 | 002686 | 亿利达 | 179,500 | 1,168,545.00 | 0.29 |
| 120 | 300471 | 厚普股份 | 109,800 | 1,168,272.00 | 0.29 |
| 121 | 300238 | 冠昊生物 | 71,900 | 1,166,937.00 | 0.29 |
| 122 | 601519 | 大智慧 | 114,200 | 1,163,698.00 | 0.29 |
| 123 | 002358 | 森源电气 | 227,400 | 1,157,466.00 | 0.28 |
| 124 | 301261 | 恒工精密 | 15,800 | 1,151,662.00 | 0.28 |
| 125 | 600278 | 东方创业 | 159,700 | 1,148,243.00 | 0.28 |
| 126 | 300424 | 航新科技 | 65,700 | 1,137,924.00 | 0.28 |
| 127 | 002232 | 启明信息 | 61,800 | 1,130,940.00 | 0.28 |
| 128 | 603192 | 汇得科技 | 54,000 | 1,128,600.00 | 0.28 |
| 129 | 603630 | 拉芳家化 | 50,000 | 1,121,000.00 | 0.28 |
| 130 | 688136 | 科兴制药 | 29,000 | 1,108,380.00 | 0.27 |
| 131 | 600105 | 永鼎股份 | 136,500 | 1,104,285.00 | 0.27 |
| 132 | 000779 | 甘咨询 | 119,000 | 1,103,130.00 | 0.27 |
| 133 | 300420 | 五洋自控 | 320,500 | 1,102,520.00 | 0.27 |
| 134 | 002730 | 电光科技 | 64,900 | 1,097,459.00 | 0.27 |
| 135 | 300249 | 依米康 | 80,400 | 1,096,656.00 | 0.27 |

| | | | | | |
|-----|--------|------|---------|--------------|------|
| 136 | 300996 | 普联软件 | 72,860 | 1,095,085.80 | 0.27 |
| 137 | 301310 | 鑫宏业 | 29,700 | 1,091,178.00 | 0.27 |
| 138 | 688668 | 鼎通科技 | 17,400 | 1,086,804.00 | 0.27 |
| 139 | 000677 | 恒天海龙 | 191,500 | 1,081,975.00 | 0.27 |
| 140 | 000514 | 渝开发 | 238,100 | 1,078,593.00 | 0.27 |
| 141 | 301258 | 富士莱 | 35,500 | 1,071,745.00 | 0.26 |
| 142 | 002297 | 博云新材 | 132,800 | 1,062,400.00 | 0.26 |
| 143 | 688609 | 九联科技 | 101,400 | 1,061,658.00 | 0.26 |
| 144 | 300221 | 银禧科技 | 127,200 | 1,055,760.00 | 0.26 |
| 145 | 002454 | 松芝股份 | 136,600 | 1,054,552.00 | 0.26 |
| 146 | 603173 | 福斯达 | 29,600 | 1,052,280.00 | 0.26 |
| 147 | 301160 | 翔楼新材 | 13,100 | 1,049,048.00 | 0.26 |
| 148 | 003037 | 三和管桩 | 144,700 | 1,038,946.00 | 0.26 |
| 149 | 002688 | 金河生物 | 163,300 | 1,014,093.00 | 0.25 |
| 150 | 000657 | 中钨高新 | 85,500 | 1,014,030.00 | 0.25 |
| 151 | 603618 | 杭电股份 | 165,400 | 1,008,940.00 | 0.25 |
| 152 | 002527 | 新时达 | 69,000 | 1,006,710.00 | 0.25 |
| 153 | 603900 | 莱绅通灵 | 88,100 | 1,004,340.00 | 0.25 |
| 154 | 600785 | 新华百货 | 85,300 | 1,000,569.00 | 0.25 |
| 155 | 603178 | 圣龙股份 | 54,300 | 995,319.00 | 0.24 |
| 156 | 002039 | 黔源电力 | 62,600 | 994,088.00 | 0.24 |
| 157 | 600523 | 贵航股份 | 66,900 | 989,451.00 | 0.24 |
| 158 | 300322 | 硕贝德 | 66,100 | 988,195.00 | 0.24 |
| 159 | 300539 | 横河精密 | 70,900 | 970,621.00 | 0.24 |
| 160 | 002917 | 金奥博 | 69,800 | 959,750.00 | 0.24 |
| 161 | 002546 | 新联电子 | 174,500 | 958,005.00 | 0.24 |
| 162 | 000501 | 武商集团 | 110,300 | 955,198.00 | 0.23 |
| 163 | 603938 | 三孚股份 | 66,200 | 951,956.00 | 0.23 |
| 164 | 300681 | 英搏尔 | 34,200 | 945,972.00 | 0.23 |
| 165 | 600668 | 尖峰集团 | 66,700 | 943,805.00 | 0.23 |
| 166 | 603416 | 信捷电气 | 16,600 | 930,762.00 | 0.23 |
| 167 | 002664 | 信质集团 | 50,200 | 927,194.00 | 0.23 |
| 168 | 600592 | 龙溪股份 | 38,000 | 917,700.00 | 0.23 |
| 169 | 300168 | 万达信息 | 119,600 | 917,332.00 | 0.23 |
| 170 | 600550 | 保变电气 | 106,600 | 916,760.00 | 0.23 |
| 171 | 300731 | 科创新源 | 30,100 | 908,117.00 | 0.22 |
| 172 | 301000 | 肇民科技 | 19,000 | 905,160.00 | 0.22 |
| 173 | 300363 | 博腾股份 | 52,800 | 901,824.00 | 0.22 |
| 174 | 300662 | 科锐国际 | 30,200 | 897,242.00 | 0.22 |
| 175 | 301078 | 孩子王 | 68,200 | 891,374.00 | 0.22 |
| 176 | 002909 | 集泰股份 | 141,300 | 881,712.00 | 0.22 |
| 177 | 688518 | 联赢激光 | 43,200 | 880,848.00 | 0.22 |
| 178 | 301393 | 昊帆生物 | 16,300 | 873,028.00 | 0.21 |

| | | | | | |
|-----|--------|-------|---------|------------|------|
| 179 | 300317 | 珈伟新能 | 208,400 | 862,776.00 | 0.21 |
| 180 | 603337 | 杰克股份 | 24,000 | 861,120.00 | 0.21 |
| 181 | 603350 | 安乃达 | 24,400 | 854,732.00 | 0.21 |
| 182 | 603697 | 有友食品 | 64,500 | 850,755.00 | 0.21 |
| 183 | 300812 | 易天股份 | 36,800 | 850,448.00 | 0.21 |
| 184 | 300345 | 华民股份 | 100,000 | 848,000.00 | 0.21 |
| 185 | 300430 | 诚益通 | 40,500 | 844,425.00 | 0.21 |
| 186 | 300696 | 爱乐达 | 37,200 | 839,976.00 | 0.21 |
| 187 | 301280 | 珠城科技 | 20,920 | 819,645.60 | 0.20 |
| 188 | 603083 | 剑桥科技 | 17,000 | 804,100.00 | 0.20 |
| 189 | 300507 | 苏奥传感 | 104,200 | 800,256.00 | 0.20 |
| 190 | 000017 | 深中华 A | 121,700 | 798,352.00 | 0.20 |
| 191 | 603611 | 诺力股份 | 36,700 | 790,518.00 | 0.19 |
| 192 | 300195 | 长荣股份 | 110,400 | 784,944.00 | 0.19 |
| 193 | 002469 | 三维化学 | 92,400 | 767,844.00 | 0.19 |
| 194 | 300383 | 光环新网 | 53,400 | 763,620.00 | 0.19 |
| 195 | 002455 | 百川股份 | 101,800 | 761,464.00 | 0.19 |
| 196 | 300945 | 曼卡龙 | 34,300 | 761,117.00 | 0.19 |
| 197 | 300577 | 开润股份 | 37,000 | 758,130.00 | 0.19 |
| 198 | 605198 | 安德利 | 18,800 | 757,828.00 | 0.19 |
| 199 | 605488 | 福莱新材 | 22,980 | 752,135.40 | 0.18 |
| 200 | 600189 | 泉阳泉 | 103,700 | 750,788.00 | 0.18 |
| 201 | 301195 | 北路智控 | 20,900 | 748,220.00 | 0.18 |
| 202 | 688261 | 东微半导 | 18,000 | 742,500.00 | 0.18 |
| 203 | 002026 | 山东威达 | 60,900 | 739,935.00 | 0.18 |
| 204 | 002728 | 特一药业 | 87,500 | 735,875.00 | 0.18 |
| 205 | 603916 | 苏博特 | 80,900 | 732,954.00 | 0.18 |
| 206 | 301263 | 泰恩康 | 20,700 | 732,573.00 | 0.18 |
| 207 | 002251 | 步步高 | 148,600 | 723,682.00 | 0.18 |
| 208 | 603969 | 银龙股份 | 98,200 | 719,806.00 | 0.18 |
| 209 | 605208 | 永茂泰 | 53,800 | 715,540.00 | 0.18 |
| 210 | 301367 | 瑞迈特 | 8,500 | 714,850.00 | 0.18 |
| 211 | 001206 | 依依股份 | 34,000 | 714,000.00 | 0.18 |
| 212 | 600697 | 欧亚集团 | 58,400 | 706,640.00 | 0.17 |
| 213 | 301566 | 达利凯普 | 37,700 | 699,335.00 | 0.17 |
| 214 | 300094 | 国联水产 | 192,300 | 698,049.00 | 0.17 |
| 215 | 301591 | 肯特股份 | 18,100 | 695,945.00 | 0.17 |
| 216 | 600106 | 重庆路桥 | 113,500 | 695,755.00 | 0.17 |
| 217 | 603985 | 恒润股份 | 44,400 | 691,752.00 | 0.17 |
| 218 | 000920 | 沃顿科技 | 64,000 | 691,200.00 | 0.17 |
| 219 | 002362 | 汉王科技 | 30,400 | 681,568.00 | 0.17 |
| 220 | 000957 | 中通客车 | 61,800 | 675,474.00 | 0.17 |
| 221 | 300558 | 贝达药业 | 11,600 | 672,220.00 | 0.17 |

| | | | | | |
|-----|--------|------|---------|------------|------|
| 222 | 002842 | 翔鹭钨业 | 79,600 | 664,660.00 | 0.16 |
| 223 | 300871 | 回盛生物 | 31,800 | 664,620.00 | 0.16 |
| 224 | 603818 | 曲美家居 | 128,800 | 662,032.00 | 0.16 |
| 225 | 600501 | 航天晨光 | 32,300 | 661,827.00 | 0.16 |
| 226 | 300320 | 海达股份 | 66,500 | 661,010.00 | 0.16 |
| 227 | 002258 | 利尔化学 | 59,800 | 660,192.00 | 0.16 |
| 228 | 688258 | 卓易信息 | 13,328 | 645,475.04 | 0.16 |
| 229 | 300771 | 智莱科技 | 50,100 | 637,773.00 | 0.16 |
| 230 | 002577 | 雷柏科技 | 30,700 | 636,104.00 | 0.16 |
| 231 | 300713 | 英可瑞 | 34,600 | 634,564.00 | 0.16 |
| 232 | 600619 | 海立股份 | 55,600 | 634,396.00 | 0.16 |
| 233 | 002393 | 力生制药 | 33,100 | 630,886.00 | 0.16 |
| 234 | 002445 | 中南文化 | 242,200 | 617,610.00 | 0.15 |
| 235 | 300753 | 爱朋医疗 | 18,700 | 616,726.00 | 0.15 |
| 236 | 603098 | 森特股份 | 60,300 | 614,457.00 | 0.15 |
| 237 | 688117 | 圣诺生物 | 18,120 | 609,738.00 | 0.15 |
| 238 | 002206 | 海利得 | 119,000 | 608,090.00 | 0.15 |
| 239 | 600540 | 新赛股份 | 121,100 | 605,500.00 | 0.15 |
| 240 | 300803 | 指南针 | 7,500 | 604,950.00 | 0.15 |
| 241 | 301419 | 阿莱德 | 21,800 | 601,680.00 | 0.15 |
| 242 | 600630 | 龙头股份 | 72,700 | 596,140.00 | 0.15 |
| 243 | 603839 | 安正时尚 | 79,800 | 585,732.00 | 0.14 |
| 244 | 688550 | 瑞联新材 | 13,600 | 584,936.00 | 0.14 |
| 245 | 000893 | 亚钾国际 | 19,400 | 584,716.00 | 0.14 |
| 246 | 600288 | 大恒科技 | 56,800 | 583,904.00 | 0.14 |
| 247 | 301210 | 金杨股份 | 14,045 | 583,429.30 | 0.14 |
| 248 | 000566 | 海南海药 | 99,200 | 583,296.00 | 0.14 |
| 249 | 603367 | 辰欣药业 | 41,600 | 583,232.00 | 0.14 |
| 250 | 002378 | 章源钨业 | 73,400 | 580,594.00 | 0.14 |
| 251 | 002786 | 银宝山新 | 62,200 | 573,484.00 | 0.14 |
| 252 | 600101 | 明星电力 | 56,200 | 573,240.00 | 0.14 |
| 253 | 300857 | 协创数据 | 6,600 | 567,996.00 | 0.14 |
| 254 | 603186 | 华正新材 | 18,800 | 567,384.00 | 0.14 |
| 255 | 300702 | 天宇股份 | 24,000 | 558,240.00 | 0.14 |
| 256 | 000421 | 南京公用 | 84,900 | 557,793.00 | 0.14 |
| 257 | 002152 | 广电运通 | 41,500 | 557,760.00 | 0.14 |
| 258 | 002520 | 日发精机 | 87,200 | 557,208.00 | 0.14 |
| 259 | 000633 | 合金投资 | 88,800 | 546,120.00 | 0.13 |
| 260 | 002905 | 金逸影视 | 58,600 | 543,808.00 | 0.13 |
| 261 | 300845 | 捷安高科 | 48,000 | 536,640.00 | 0.13 |
| 262 | 688722 | 同益中 | 25,200 | 536,004.00 | 0.13 |
| 263 | 603329 | 上海雅仕 | 47,300 | 532,125.00 | 0.13 |
| 264 | 600817 | 宇通重工 | 44,800 | 530,432.00 | 0.13 |

| | | | | | |
|-----|--------|-------|---------|------------|------|
| 265 | 000570 | 苏常柴 A | 91,500 | 529,785.00 | 0.13 |
| 266 | 300748 | 金力永磁 | 22,200 | 529,248.00 | 0.13 |
| 267 | 688259 | 创耀科技 | 13,200 | 523,380.00 | 0.13 |
| 268 | 300231 | 银信科技 | 42,300 | 520,713.00 | 0.13 |
| 269 | 603586 | 金麒麟 | 28,100 | 514,792.00 | 0.13 |
| 270 | 688158 | 优刻得 | 22,720 | 513,926.40 | 0.13 |
| 271 | 603881 | 数据港 | 19,920 | 508,956.00 | 0.13 |
| 272 | 300986 | 志特新材 | 40,380 | 508,788.00 | 0.13 |
| 273 | 600237 | 铜峰电子 | 69,600 | 504,600.00 | 0.12 |
| 274 | 301162 | 国能日新 | 9,700 | 501,296.00 | 0.12 |
| 275 | 300785 | 值得买 | 15,500 | 493,365.00 | 0.12 |
| 276 | 300690 | 双一科技 | 20,300 | 491,463.00 | 0.12 |
| 277 | 688286 | 敏芯股份 | 6,880 | 486,347.20 | 0.12 |
| 278 | 002589 | 瑞康医药 | 163,100 | 482,776.00 | 0.12 |
| 279 | 301202 | 朗威股份 | 11,700 | 480,870.00 | 0.12 |
| 280 | 600359 | 新农开发 | 66,200 | 479,288.00 | 0.12 |
| 281 | 600336 | 澳柯玛 | 69,500 | 473,990.00 | 0.12 |
| 282 | 002296 | 辉煌科技 | 41,800 | 466,070.00 | 0.11 |
| 283 | 300105 | 龙源技术 | 60,300 | 464,913.00 | 0.11 |
| 284 | 301345 | 涛涛车业 | 4,300 | 464,830.00 | 0.11 |
| 285 | 300605 | 恒锋信息 | 31,000 | 462,520.00 | 0.11 |
| 286 | 603081 | 大丰实业 | 42,200 | 456,604.00 | 0.11 |
| 287 | 002315 | 焦点科技 | 9,900 | 452,331.00 | 0.11 |
| 288 | 603739 | 蔚蓝生物 | 33,800 | 450,216.00 | 0.11 |
| 289 | 603070 | 万控智造 | 33,800 | 449,202.00 | 0.11 |
| 290 | 600793 | 宜宾纸业 | 17,100 | 440,667.00 | 0.11 |
| 291 | 001914 | 招商积余 | 35,500 | 439,135.00 | 0.11 |
| 292 | 300933 | 中辰股份 | 56,300 | 427,317.00 | 0.11 |
| 293 | 002719 | 麦趣尔 | 46,800 | 421,668.00 | 0.10 |
| 294 | 301061 | 匠心家居 | 5,400 | 418,716.00 | 0.10 |
| 295 | 300365 | 恒华科技 | 63,100 | 415,829.00 | 0.10 |
| 296 | 002559 | 亚威股份 | 43,500 | 415,425.00 | 0.10 |
| 297 | 688401 | 路维光电 | 11,800 | 409,460.00 | 0.10 |
| 298 | 301297 | 富乐德 | 9,800 | 405,034.00 | 0.10 |
| 299 | 002395 | 双象股份 | 22,800 | 403,560.00 | 0.10 |
| 300 | 300520 | 科大国创 | 16,100 | 399,280.00 | 0.10 |
| 301 | 002245 | 蔚蓝锂芯 | 30,800 | 395,164.00 | 0.10 |
| 302 | 600180 | 瑞茂通 | 88,800 | 394,272.00 | 0.10 |
| 303 | 002727 | 一心堂 | 24,100 | 393,794.00 | 0.10 |
| 304 | 600316 | 洪都航空 | 10,300 | 388,310.00 | 0.10 |
| 305 | 600828 | 茂业商业 | 100,100 | 386,386.00 | 0.09 |
| 306 | 002838 | 道恩股份 | 21,400 | 383,274.00 | 0.09 |
| 307 | 300829 | 金丹科技 | 22,000 | 382,360.00 | 0.09 |

| | | | | | |
|-----|--------|------|--------|------------|------|
| 308 | 688385 | 复旦微电 | 7,660 | 377,408.20 | 0.09 |
| 309 | 300348 | 长亮科技 | 21,700 | 377,363.00 | 0.09 |
| 310 | 300608 | 思特奇 | 32,300 | 375,972.00 | 0.09 |
| 311 | 603887 | 城地香江 | 21,600 | 374,544.00 | 0.09 |
| 312 | 002600 | 领益智造 | 43,600 | 374,524.00 | 0.09 |
| 313 | 600988 | 赤峰黄金 | 15,000 | 373,200.00 | 0.09 |
| 314 | 603978 | 深圳新星 | 20,600 | 371,624.00 | 0.09 |
| 315 | 600570 | 恒生电子 | 11,000 | 368,940.00 | 0.09 |
| 316 | 002736 | 国信证券 | 31,900 | 367,488.00 | 0.09 |
| 317 | 300973 | 立高食品 | 7,500 | 365,775.00 | 0.09 |
| 318 | 600326 | 西藏天路 | 42,600 | 364,656.00 | 0.09 |
| 319 | 300988 | 津荣天宇 | 16,900 | 360,477.00 | 0.09 |
| 320 | 300193 | 佳士科技 | 39,500 | 357,475.00 | 0.09 |
| 321 | 688508 | 芯朋微 | 6,400 | 357,248.00 | 0.09 |
| 322 | 300499 | 高澜股份 | 20,000 | 356,000.00 | 0.09 |
| 323 | 301507 | 民生健康 | 24,500 | 355,495.00 | 0.09 |
| 324 | 002903 | 宇环数控 | 18,100 | 354,579.00 | 0.09 |
| 325 | 301013 | 利和兴 | 20,900 | 354,255.00 | 0.09 |
| 326 | 002441 | 众业达 | 38,900 | 352,823.00 | 0.09 |
| 327 | 300448 | 浩云科技 | 51,000 | 345,780.00 | 0.08 |
| 328 | 605338 | 巴比食品 | 18,400 | 345,000.00 | 0.08 |
| 329 | 002609 | 捷顺科技 | 29,500 | 344,560.00 | 0.08 |
| 330 | 301221 | 光庭信息 | 6,600 | 343,002.00 | 0.08 |
| 331 | 603590 | 康辰药业 | 10,800 | 339,552.00 | 0.08 |
| 332 | 603313 | 梦百合 | 39,900 | 339,150.00 | 0.08 |
| 333 | 603331 | 百达精工 | 32,400 | 336,312.00 | 0.08 |
| 334 | 300489 | 光智科技 | 7,500 | 331,200.00 | 0.08 |
| 335 | 002627 | 三峡旅游 | 61,900 | 329,927.00 | 0.08 |
| 336 | 300708 | 聚灿光电 | 27,400 | 328,800.00 | 0.08 |
| 337 | 600476 | 湘邮科技 | 17,000 | 320,960.00 | 0.08 |
| 338 | 002598 | 山东章鼓 | 28,200 | 313,584.00 | 0.08 |
| 339 | 002294 | 信立泰 | 6,600 | 312,378.00 | 0.08 |
| 340 | 002170 | 芭田股份 | 30,300 | 310,575.00 | 0.08 |
| 341 | 002846 | 英联股份 | 15,500 | 309,380.00 | 0.08 |
| 342 | 603610 | 麒盛科技 | 24,700 | 308,503.00 | 0.08 |
| 343 | 000823 | 超声电子 | 26,000 | 308,100.00 | 0.08 |
| 344 | 600495 | 晋西车轴 | 61,000 | 305,000.00 | 0.07 |
| 345 | 000672 | 上峰水泥 | 38,300 | 302,570.00 | 0.07 |
| 346 | 002587 | 奥拓电子 | 46,600 | 300,570.00 | 0.07 |
| 347 | 603686 | 福龙马 | 18,200 | 297,388.00 | 0.07 |
| 348 | 300476 | 胜宏科技 | 2,200 | 295,636.00 | 0.07 |
| 349 | 603111 | 康尼机电 | 43,000 | 282,940.00 | 0.07 |
| 350 | 688580 | 伟思医疗 | 6,000 | 278,940.00 | 0.07 |

| | | | | | |
|-----|--------|------|--------|------------|------|
| 351 | 003010 | 若羽臣 | 4,600 | 278,760.00 | 0.07 |
| 352 | 002290 | 禾盛新材 | 8,800 | 275,000.00 | 0.07 |
| 353 | 000601 | 韶能股份 | 56,400 | 274,104.00 | 0.07 |
| 354 | 688386 | 泛亚微透 | 5,000 | 271,550.00 | 0.07 |
| 355 | 000863 | 三湘印象 | 77,300 | 271,323.00 | 0.07 |
| 356 | 301499 | 维科精密 | 9,900 | 269,775.00 | 0.07 |
| 357 | 001314 | 亿道信息 | 5,600 | 264,600.00 | 0.07 |
| 358 | 300873 | 海晨股份 | 13,000 | 262,470.00 | 0.06 |
| 359 | 300434 | 金石亚药 | 26,900 | 258,778.00 | 0.06 |
| 360 | 301606 | 绿联科技 | 5,000 | 257,150.00 | 0.06 |
| 361 | 301120 | 新特电气 | 25,100 | 257,024.00 | 0.06 |
| 362 | 300247 | 融捷健康 | 64,400 | 251,160.00 | 0.06 |
| 363 | 300777 | 中简科技 | 6,900 | 250,125.00 | 0.06 |
| 364 | 300017 | 网宿科技 | 23,200 | 248,704.00 | 0.06 |
| 365 | 688049 | 炬芯科技 | 4,003 | 242,181.50 | 0.06 |
| 366 | 601007 | 金陵饭店 | 31,900 | 241,802.00 | 0.06 |
| 367 | 002891 | 中宠股份 | 3,900 | 241,293.00 | 0.06 |
| 368 | 002202 | 金风科技 | 22,000 | 225,500.00 | 0.06 |
| 369 | 300684 | 中石科技 | 9,400 | 224,472.00 | 0.06 |
| 370 | 603062 | 麦加芯彩 | 5,100 | 224,247.00 | 0.06 |
| 371 | 601798 | 蓝科高新 | 27,600 | 219,696.00 | 0.05 |
| 372 | 300862 | 蓝盾光电 | 8,000 | 211,840.00 | 0.05 |
| 373 | 688088 | 虹软科技 | 4,320 | 208,440.00 | 0.05 |
| 374 | 600830 | 香溢融通 | 20,300 | 205,436.00 | 0.05 |
| 375 | 002187 | 广百股份 | 31,100 | 204,949.00 | 0.05 |
| 376 | 000420 | 吉林化纤 | 51,800 | 202,020.00 | 0.05 |
| 377 | 300825 | 阿尔特 | 18,400 | 198,904.00 | 0.05 |
| 378 | 688799 | 华纳药厂 | 4,800 | 198,240.00 | 0.05 |
| 379 | 603085 | 天成自控 | 17,200 | 197,972.00 | 0.05 |
| 380 | 300011 | 鼎汉技术 | 26,100 | 194,967.00 | 0.05 |
| 381 | 002956 | 西麦食品 | 8,200 | 192,454.00 | 0.05 |
| 382 | 603206 | 嘉环科技 | 11,200 | 192,416.00 | 0.05 |
| 383 | 603296 | 华勤技术 | 2,300 | 185,564.00 | 0.05 |
| 384 | 000426 | 兴业银锡 | 11,700 | 184,860.00 | 0.05 |
| 385 | 300510 | 金冠股份 | 38,200 | 174,956.00 | 0.04 |
| 386 | 002174 | 游族网络 | 14,200 | 172,246.00 | 0.04 |
| 387 | 002792 | 通宇通讯 | 11,000 | 170,390.00 | 0.04 |
| 388 | 300598 | 诚迈科技 | 3,900 | 165,945.00 | 0.04 |
| 389 | 301302 | 华如科技 | 6,000 | 165,060.00 | 0.04 |
| 390 | 300972 | 万辰集团 | 900 | 162,216.00 | 0.04 |
| 391 | 603967 | 中创物流 | 14,300 | 159,159.00 | 0.04 |
| 392 | 300809 | 华辰装备 | 4,200 | 157,836.00 | 0.04 |
| 393 | 300571 | 平治信息 | 4,900 | 155,918.00 | 0.04 |

| | | | | | |
|-----|--------|------|--------|------------|------|
| 394 | 300400 | 劲拓股份 | 9,200 | 154,928.00 | 0.04 |
| 395 | 300918 | 南山智尚 | 7,900 | 151,917.00 | 0.04 |
| 396 | 300461 | 田中精机 | 7,500 | 151,125.00 | 0.04 |
| 397 | 300314 | 戴维医疗 | 11,800 | 149,860.00 | 0.04 |
| 398 | 301387 | 光大同创 | 3,800 | 147,820.00 | 0.04 |
| 399 | 000803 | 山高环能 | 23,100 | 142,296.00 | 0.03 |
| 400 | 603088 | 宁波精达 | 15,600 | 141,804.00 | 0.03 |
| 401 | 300817 | 双飞集团 | 5,900 | 139,476.00 | 0.03 |
| 402 | 002134 | 天津普林 | 5,800 | 132,240.00 | 0.03 |
| 403 | 300952 | 恒辉安防 | 4,600 | 131,008.00 | 0.03 |
| 404 | 300435 | 中泰股份 | 8,300 | 125,994.00 | 0.03 |
| 405 | 603777 | 来伊份 | 9,500 | 124,735.00 | 0.03 |
| 406 | 301135 | 瑞德智能 | 4,400 | 117,612.00 | 0.03 |
| 407 | 001380 | 华纬科技 | 5,700 | 116,736.00 | 0.03 |
| 408 | 301550 | 斯菱股份 | 1,300 | 116,077.00 | 0.03 |
| 409 | 000559 | 万向钱潮 | 14,800 | 113,220.00 | 0.03 |
| 410 | 301256 | 华融化学 | 10,600 | 112,254.00 | 0.03 |
| 411 | 002054 | 德美化工 | 15,800 | 108,704.00 | 0.03 |
| 412 | 688095 | 福昕软件 | 1,600 | 108,656.00 | 0.03 |
| 413 | 002352 | 顺丰控股 | 2,200 | 107,272.00 | 0.03 |
| 414 | 688228 | 开普云 | 1,800 | 106,884.00 | 0.03 |
| 415 | 000936 | 华西股份 | 14,900 | 102,512.00 | 0.03 |
| 416 | 002967 | 广电计量 | 5,700 | 100,263.00 | 0.02 |
| 417 | 605080 | 浙江自然 | 3,600 | 100,080.00 | 0.02 |
| 418 | 000603 | 盛达资源 | 6,700 | 99,763.00 | 0.02 |
| 419 | 600391 | 航发科技 | 3,400 | 99,280.00 | 0.02 |
| 420 | 600826 | 兰生股份 | 11,500 | 94,300.00 | 0.02 |
| 421 | 002922 | 伊戈尔 | 5,900 | 92,807.00 | 0.02 |
| 422 | 300644 | 南京聚隆 | 3,300 | 88,143.00 | 0.02 |
| 423 | 603766 | 隆鑫通用 | 6,900 | 88,044.00 | 0.02 |
| 424 | 000719 | 中原传媒 | 6,800 | 84,388.00 | 0.02 |
| 425 | 301099 | 雅创电子 | 1,800 | 82,710.00 | 0.02 |
| 426 | 603696 | 安记食品 | 7,200 | 78,984.00 | 0.02 |
| 427 | 603006 | 联明股份 | 6,400 | 77,952.00 | 0.02 |
| 428 | 001328 | 登康口腔 | 1,500 | 73,260.00 | 0.02 |
| 429 | 605050 | 福然德 | 5,200 | 71,500.00 | 0.02 |
| 430 | 300286 | 安科瑞 | 3,100 | 69,967.00 | 0.02 |
| 431 | 300586 | 美联新材 | 6,500 | 69,355.00 | 0.02 |
| 432 | 002523 | 天桥起重 | 18,400 | 67,160.00 | 0.02 |
| 433 | 300399 | 天利科技 | 1,800 | 65,880.00 | 0.02 |
| 434 | 301151 | 冠龙节能 | 3,200 | 55,840.00 | 0.01 |
| 435 | 300917 | 特发服务 | 1,300 | 54,977.00 | 0.01 |
| 436 | 002420 | 毅昌科技 | 7,900 | 49,296.00 | 0.01 |

| | | | | | |
|-----|--------|------|--------|-----------|------|
| 437 | 002599 | 盛通股份 | 5,500 | 45,815.00 | 0.01 |
| 438 | 600137 | 浪莎股份 | 2,400 | 45,456.00 | 0.01 |
| 439 | 002160 | 常铝股份 | 10,400 | 44,928.00 | 0.01 |
| 440 | 688775 | 影石创新 | 318 | 39,482.88 | 0.01 |
| 441 | 002896 | 中大力德 | 660 | 38,220.60 | 0.01 |
| 442 | 301030 | 仕净科技 | 2,100 | 36,855.00 | 0.01 |
| 443 | 002821 | 凯莱英 | 400 | 35,300.00 | 0.01 |
| 444 | 301518 | 长华化学 | 1,600 | 34,608.00 | 0.01 |
| 445 | 300964 | 本川智能 | 800 | 33,384.00 | 0.01 |
| 446 | 002666 | 德联集团 | 6,300 | 32,067.00 | 0.01 |
| 447 | 000533 | 顺钠股份 | 4,500 | 31,365.00 | 0.01 |
| 448 | 301011 | 华立科技 | 1,000 | 28,700.00 | 0.01 |
| 449 | 600496 | 精工钢构 | 8,700 | 27,840.00 | 0.01 |
| 450 | 605289 | 罗曼股份 | 900 | 27,045.00 | 0.01 |
| 451 | 301025 | 读客文化 | 2,400 | 26,400.00 | 0.01 |
| 452 | 000659 | 珠海中富 | 8,700 | 25,752.00 | 0.01 |
| 453 | 002451 | 摩恩电气 | 3,700 | 25,641.00 | 0.01 |
| 454 | 002363 | 隆基机械 | 3,100 | 23,591.00 | 0.01 |
| 455 | 300351 | 永贵电器 | 1,400 | 22,288.00 | 0.01 |
| 456 | 002908 | 德生科技 | 2,200 | 22,286.00 | 0.01 |
| 457 | 300733 | 西菱动力 | 1,000 | 17,730.00 | 0.00 |
| 458 | 301678 | 新恒汇 | 382 | 17,014.28 | 0.00 |
| 459 | 688238 | 和元生物 | 2,600 | 16,120.00 | 0.00 |
| 460 | 001388 | 信通电子 | 937 | 15,385.54 | 0.00 |
| 461 | 301602 | 超研股份 | 618 | 15,326.40 | 0.00 |
| 462 | 301535 | 浙江华远 | 734 | 13,938.66 | 0.00 |
| 463 | 002881 | 美格智能 | 300 | 13,920.00 | 0.00 |
| 464 | 300452 | 山河药辅 | 1,000 | 12,270.00 | 0.00 |
| 465 | 301662 | 宏工科技 | 141 | 11,632.50 | 0.00 |
| 466 | 002471 | 中超控股 | 2,200 | 10,670.00 | 0.00 |
| 467 | 301479 | 弘景光电 | 136 | 10,590.32 | 0.00 |
| 468 | 301458 | 钧崴电子 | 309 | 10,539.99 | 0.00 |
| 469 | 301590 | 优优绿能 | 73 | 10,182.04 | 0.00 |
| 470 | 300844 | 山水比德 | 200 | 8,972.00 | 0.00 |
| 471 | 301665 | 泰禾股份 | 393 | 8,799.27 | 0.00 |
| 472 | 301275 | 汉朔科技 | 156 | 8,765.64 | 0.00 |
| 473 | 301658 | 首航新能 | 367 | 8,433.66 | 0.00 |
| 474 | 301601 | 惠通科技 | 247 | 8,360.95 | 0.00 |
| 475 | 688755 | 汉邦科技 | 203 | 7,983.99 | 0.00 |
| 476 | 001382 | 新亚电缆 | 366 | 7,396.86 | 0.00 |
| 477 | 300648 | 星云股份 | 200 | 6,912.00 | 0.00 |
| 478 | 301173 | 毓恬冠佳 | 153 | 6,881.94 | 0.00 |
| 479 | 301501 | 恒鑫生活 | 148 | 6,692.56 | 0.00 |

| | | | | | |
|-----|--------|------|-----|----------|------|
| 480 | 603014 | 威高血净 | 203 | 6,634.04 | 0.00 |
| 481 | 301636 | 泽润新能 | 128 | 6,074.88 | 0.00 |
| 482 | 001356 | 富岭股份 | 419 | 6,050.36 | 0.00 |
| 483 | 301595 | 太力科技 | 196 | 5,703.60 | 0.00 |
| 484 | 301560 | 众捷汽车 | 190 | 5,215.50 | 0.00 |
| 485 | 603202 | 天有为 | 53 | 4,804.98 | 0.00 |
| 486 | 301320 | 豪江智能 | 200 | 3,840.00 | 0.00 |
| 487 | 001395 | 亚联机械 | 80 | 3,780.00 | 0.00 |
| 488 | 001390 | 古麒绒材 | 178 | 3,225.36 | 0.00 |
| 489 | 603400 | 华之杰 | 57 | 2,497.17 | 0.00 |
| 490 | 603382 | 海阳科技 | 105 | 2,350.95 | 0.00 |
| 491 | 001335 | 信凯科技 | 80 | 2,244.00 | 0.00 |
| 492 | 603120 | 肯特催化 | 65 | 2,172.95 | 0.00 |
| 493 | 600510 | 黑牡丹 | 200 | 1,018.00 | 0.00 |

7.4 报告期内股票投资组合的重大变动

7.4.1 累计买入金额超出期初基金资产净值 2%或前 20 名的股票明细

金额单位：人民币元

| 序号 | 股票代码 | 股票名称 | 本期累计买入金额 | 占期初基金资产净值比例(%) |
|----|--------|------|--------------|----------------|
| 1 | 002298 | 中电鑫龙 | 7,629,506.00 | 4.48 |
| 2 | 002474 | 榕基软件 | 6,277,963.57 | 3.69 |
| 3 | 603109 | 神驰机电 | 6,234,291.00 | 3.66 |
| 4 | 000962 | 东方钽业 | 5,201,513.52 | 3.05 |
| 5 | 300643 | 万通智控 | 5,156,321.00 | 3.03 |
| 6 | 605337 | 李子园 | 4,640,739.48 | 2.72 |
| 7 | 002846 | 英联股份 | 4,371,819.00 | 2.57 |
| 8 | 300421 | 力星股份 | 4,320,067.60 | 2.54 |
| 9 | 300824 | 北鼎股份 | 4,185,145.00 | 2.46 |
| 10 | 600738 | 丽尚国潮 | 4,085,662.19 | 2.40 |
| 11 | 603518 | 锦泓集团 | 4,045,255.00 | 2.37 |
| 12 | 002735 | 王子新材 | 3,993,641.00 | 2.34 |
| 13 | 001339 | 智微智能 | 3,979,648.00 | 2.34 |
| 14 | 688591 | 泰凌微 | 3,962,221.77 | 2.33 |
| 15 | 002164 | 宁波东力 | 3,915,746.00 | 2.30 |
| 16 | 600391 | 航发科技 | 3,911,883.00 | 2.30 |
| 17 | 301302 | 华如科技 | 3,893,062.00 | 2.29 |
| 18 | 603598 | 引力传媒 | 3,853,532.00 | 2.26 |
| 19 | 603630 | 拉芳家化 | 3,826,449.00 | 2.25 |
| 20 | 002376 | 新北洋 | 3,810,706.00 | 2.24 |
| 21 | 603110 | 东方材料 | 3,706,934.00 | 2.18 |
| 22 | 300922 | 天秦装备 | 3,511,884.00 | 2.06 |
| 23 | 002491 | 通鼎互联 | 3,502,099.00 | 2.06 |
| 24 | 000779 | 甘咨询 | 3,488,416.00 | 2.05 |
| 25 | 001316 | 润贝航科 | 3,466,197.00 | 2.03 |

| | | | | |
|----|--------|------|--------------|------|
| 26 | 002803 | 吉宏股份 | 3,454,525.00 | 2.03 |
|----|--------|------|--------------|------|

注：不考虑相关交易费用。

7.4.2 累计卖出金额超出期初基金资产净值 2%或前 20 名的股票明细

金额单位：人民币元

| 序号 | 股票代码 | 股票名称 | 本期累计卖出金额 | 占期初基金资产净值比例(%) |
|----|--------|------|--------------|----------------|
| 1 | 002164 | 宁波东力 | 6,119,403.00 | 3.59 |
| 2 | 002298 | 中电鑫龙 | 5,853,510.00 | 3.44 |
| 3 | 002846 | 英联股份 | 5,106,159.40 | 3.00 |
| 4 | 002474 | 榕基软件 | 5,026,403.00 | 2.95 |
| 5 | 688591 | 泰凌微 | 4,801,670.24 | 2.82 |
| 6 | 603109 | 神驰机电 | 4,703,574.40 | 2.76 |
| 7 | 600738 | 丽尚国潮 | 4,392,617.00 | 2.58 |
| 8 | 300922 | 天秦装备 | 4,279,215.37 | 2.51 |
| 9 | 001339 | 智微智能 | 4,148,948.99 | 2.44 |
| 10 | 301302 | 华如科技 | 4,132,439.50 | 2.43 |
| 11 | 600391 | 航发科技 | 4,086,388.00 | 2.40 |
| 12 | 002735 | 王子新材 | 3,744,413.20 | 2.20 |
| 13 | 603598 | 引力传媒 | 3,706,245.00 | 2.18 |
| 14 | 603630 | 拉芳家化 | 3,613,544.00 | 2.12 |
| 15 | 603777 | 来伊份 | 3,511,802.00 | 2.06 |
| 16 | 600698 | 湖南天雁 | 3,381,841.50 | 1.99 |
| 17 | 600592 | 龙溪股份 | 3,368,748.00 | 1.98 |
| 18 | 603112 | 华翔股份 | 3,279,216.74 | 1.93 |
| 19 | 001318 | 阳光乳业 | 3,225,838.00 | 1.89 |
| 20 | 002724 | 海洋王 | 3,210,359.00 | 1.88 |

注：不考虑相关交易费用。

7.4.3 买入股票的成本总额及卖出股票的收入总额

单位：人民币元

| | |
|--------------|------------------|
| 买入股票成本（成交）总额 | 1,486,655,552.77 |
| 卖出股票收入（成交）总额 | 1,314,043,511.78 |

注：“买入金额”（或“买入股票成本”）、“卖出金额”（或“卖出股票收入”）均按买卖成交金额（成交单价乘以成交数量）填列，不考虑相关交易费用。

7.5 期末按债券品种分类的债券投资组合

注：本基金本报告期末未持有债券。

7.6 期末按公允价值占基金资产净值比例大小排序的前五名债券投资明细

注：本基金本报告期末未持有债券。

7.7 期末按公允价值占基金资产净值比例大小排序的所有资产支持证券投资明细

注：本基金本报告期末未持有资产支持证券。

7.8 报告期末按公允价值占基金资产净值比例大小排序的前五名贵金属投资明细

注：本基金本报告期末未持有贵金属投资。

7.9 期末按公允价值占基金资产净值比例大小排序的前五名权证投资明细

注：本基金本报告期末未持有权证。

7.10 本基金投资股指期货的投资政策

根据公募基金相关法规和本基金合同，我们可以使用股指期货进行加减仓位的投资操作。本报告期间因市场流动性或者股指期货贴水较大时，我们有使用股指期货套保调整或保持仓位。

7.11 报告期末本基金投资的国债期货交易情况说明

7.11.1 本期国债期货投资政策

注：本基金本报告期末未持有国债期货。

7.11.2 本期国债期货投资评价

注：本基金本报告期末未持有国债期货。

7.12 投资组合报告附注

7.12.1 基金投资的前十名证券的发行主体本期是否出现被监管部门立案调查，或在报告编制日前一年内受到公开谴责、处罚的情形

报告期内基金投资的前十名证券的发行主体没有被监管部门立案调查的情形，也没有在报告编制日前一年内受到公开谴责、处罚的情形。

7.12.2 基金投资的前十名股票是否超出基金合同规定的备选股票库

基金投资的前十名股票中，没有投资于超出基金合同规定备选股票库之外的情形。

7.12.3 期末其他各项资产构成

单位：人民币元

| 序号 | 名称 | 金额 |
|----|-------|--------------|
| 1 | 存出保证金 | 905,673.60 |
| 2 | 应收清算款 | — |
| 3 | 应收股利 | — |
| 4 | 应收利息 | — |
| 5 | 应收申购款 | 6,456,026.65 |
| 6 | 其他应收款 | — |
| 7 | 待摊费用 | — |
| 8 | 其他 | — |
| 9 | 合计 | 7,361,700.25 |

7.12.4 期末持有的处于转股期的可转换债券明细

注：本基金本报告期末未持有处于转股期的可转换债券。

7.12.5 期末前十名股票中存在流通受限情况的说明

注：本基金本报告期末前十名股票中不存在流通受限情况。

7.12.6 投资组合报告附注的其他文字描述部分

由于四舍五入的原因，分项之和与合计项之间可能存在尾差。

§ 8 基金份额持有人信息

8.1 期末基金份额持有人户数及持有人结构

份额单位：份

| 份额级别 | 持有人 户数 (户) | 户均持有的基 金份额 | 持有人结构 | | | |
|------------------------------|------------------|---------------|---------------|-------------------|----------------|-----------------------|
| | | | 机构投资者 | | 个人投资者 | |
| | | | 持有份额 | 占总份 额比例 (%) | 持有份额 | 占总 份额 比例 (%) |
| 华泰柏瑞 中证 2000 指数增强 A | 7,191 | 9,514.58 | 1,987,086.87 | 2.90 | 66,432,230.81 | 97.10 |
| 华泰柏瑞 中证 2000 指数增强 C | 26,538 | 8,121.14 | 28,666,361.80 | 13.30 | 186,852,326.24 | 86.70 |
| 合计 | 32,829 | 8,649.00 | 30,653,448.67 | 10.80 | 253,284,557.05 | 89.20 |

注：分级基金机构/个人投资者持有份额占总份额比例的计算中，对下属分级基金，比例的分母采用各自级别的份额，对合计数，比例的分母采用下属分级基金份额的合计数（即期末基金份额总额）。

8.2 期末基金管理人的从业人员持有本基金的情况

| 项目 | 份额级别 | 持有份额总数（份） | 占基金总份额比例（%） |
|------------------|--------------------|------------|-------------|
| 基金管理人所有从业人员持有本基金 | 华泰柏瑞中证 2000 指数增强 A | 62,136.46 | 0.0908 |
| | 华泰柏瑞中证 2000 指数增强 C | 215,156.06 | 0.0998 |
| | 合计 | 277,292.52 | 0.0977 |

8.3 期末基金管理人的从业人员持有本开放式基金份额总量区间情况

| 项目 | 份额级别 | 持有基金份额总量的数量区间（万份） |
|--------------------------|--------------------|-------------------|
| 本公司高级管理人员、基金投资和研究部门负责人负责 | 华泰柏瑞中证 2000 指数增强 A | 0 |

| | | |
|-----------------|--------------------|------|
| 人持有本开放式基金 | 华泰柏瑞中证 2000 指数增强 C | 0 |
| | 合计 | 0 |
| 本基金基金经理持有本开放式基金 | 华泰柏瑞中证 2000 指数增强 A | 0~10 |
| | 华泰柏瑞中证 2000 指数增强 C | 0 |
| | 合计 | 0~10 |

§ 9 开放式基金份额变动

单位：份

| 项目 | 华泰柏瑞中证 2000 指数增强 A | 华泰柏瑞中证 2000 指数增强 C |
|--|--------------------|--------------------|
| 基金合同生效日 (2024 年 1 月 12 日) 基金份额总额 | 218,645,473.34 | 214,381,729.92 |
| 本报告期期初基金份 额总额 | 42,723,975.54 | 103,600,262.96 |
| 本报告期基金总申购 份额 | 69,025,062.05 | 552,379,849.97 |
| 减：本报告期基金总 赎回份额 | 43,329,719.91 | 440,461,424.89 |
| 本报告期基金拆分变 动份额 | - | - |
| 本报告期期末基金份 额总额 | 68,419,317.68 | 215,518,688.04 |

§ 10 重大事件揭示

10.1 基金份额持有人大会决议

本报告期内未召开基金份额持有人大会。

10.2 基金管理人、基金托管人的专门基金托管部门的重大人事变动

基金管理人重大人事变动：

经公司董事会审议通过，田汉卿女士于 2025 年 4 月 30 日起，不再担任公司副总经理。

经公司董事会审议通过，韩勇先生于 2025 年 5 月 9 日起不再担任公司总经理，董事长贾波先生代为履行总经理职责。

经公司股东会书面决定，韩勇先生于 2025 年 5 月 9 日起不再担任公司董事。

上述人事变动已按相关规定备案、报告。

基金托管人重大人事变动：

2025 年 2 月，中国农业银行总行决定陈振华任托管业务部副总裁。

2025 年 3 月，中国农业银行总行决定常佳任托管业务部副总裁。

2025 年 4 月，中国农业银行总行决定李亚红任托管业务部高级专家。

上述人事变动已按相关规定备案、公告。

10.3 涉及基金管理人、基金财产、基金托管业务的诉讼

本报告期内无涉及基金管理人、基金财产、基金托管业务的诉讼。

10.4 基金投资策略的改变

报告期内基金投资策略未改变。

10.5 为基金进行审计的会计师事务所情况

报告期内基金未改聘为其审计的会计师事务所。

10.6 管理人、托管人及其高级管理人员受稽查或处罚等情况

10.6.1 管理人及其高级管理人员受稽查或处罚等情况

注：报告期内基金管理人及其高级管理人员未受监管部门稽查或处罚。

10.6.2 托管人及其高级管理人员受稽查或处罚等情况

注：报告期内基金托管人及其高级管理人员未受监管部门稽查或处罚。

10.7 基金租用证券公司交易单元的有关情况

10.7.1 基金租用证券公司交易单元进行股票投资及佣金支付情况

金额单位：人民币元

| 券商名称 | 交易单元数量 | 股票交易 | | 应支付该券商的佣金 | | 备注 |
|------|--------|------------------|-----------------|------------|---------------|----|
| | | 成交金额 | 占当期股票成交总额的比例(%) | 佣金 | 占当期佣金总量的比例(%) | |
| 华泰证券 | 2 | 2,799,608,527.98 | 100.00 | 559,995.87 | 100.00 | - |

注：1、选择证券公司参与证券交易的标准

公司选择财务状况良好，经营行为规范，合规风控能力和交易、研究等服务能力较强的证券公司租用基金专用交易席位。公司选择的提供交易单元的券商应当综合考虑下列因素：

(1) 具有相应的业务经营资格；

(2) 具备研究实力，有固定的研究机构和充足的研究人员，或者获得过知名金融媒体奖项，能及时为基金提供宏观经济、行业情况、市场走向、股票分析的研究报告，并能根据基金投资的

特定要求，提供专题研究报告和特色研究服务等；

(3) 诚信记录良好，最近两年券商研究、交易业务无重大违法违规行为，未受监管机构重大处罚；

(4) 财务状况良好，信誉良好，内部管理规范、严格，风控合规管理人员充足，具备健全的内控制度，并能满足基金运作高度保密的要求；

(5) 具备基金运作所需的高效、安全的通讯条件，交易设施符合代理基金进行证券交易的需
要；

(6) 被动股票型基金选择的提供交易单元的券商需综合考虑上述(1)、(3)、(4)和(5)基本条
件，在此基础上可以设置指标进行评价，对相关未公开数据、证券公司内部业务流程及其他适用
并纳入评价标准的相关信息，公司相关部门发送《尽职调查函》至各证券公司详询。

根据上述条件标准，公司建立被动股票型基金和其他类型基金证券公司白名单。

证券公司白名单进行定期或不定期更新，每年更新不得少于一次。

2、选择证券公司参与证券交易的程序

公司选择证券公司租用基金专用交易席位，应遵循以下程序：

(1) 公司投研部门根据拟合作的证券公司名单，负责安排与券商签订经公司合规法律部审核
的《证券研究服务协议》，协议需约定双方的权利义务，明确服务内容、收取交易佣金的价格标准
与计算方式。

(2) 基金事务部依据公司相关部门对券商的综合评价，根据基金运作需要，与券商签署《证
券交易单元租用协议》。

(3) 如因业务需要，公司需新增租用已合作券商的交易单元，基金事务部应提出申请，与券
商签订《证券交易单元租用协议》。

公司选择代理证券买卖的证券经营机构的程序：

基金管理人根据业务需要与被选择的证券经营机构签订证券经纪服务协议。

3、本报告期内，无变更租用证券公司交易单元的情况。

10.7.2 基金租用证券公司交易单元进行其他证券投资的情况

金额单位：人民币元

| 券商名称 | 债券交易 | | 债券回购交易 | | 权证交易 | |
|------|------|-----------------|--------|-------------------|------|-----------------|
| | 成交金额 | 占当期债券成交总额的比例(%) | 成交金额 | 占当期债券回购成交总额的比例(%) | 成交金额 | 占当期权证成交总额的比例(%) |

| | | | | | | |
|------|---|---|---|---|---|---|
| 华泰证券 | - | - | - | - | - | - |
|------|---|---|---|---|---|---|

10.8 其他重大事件

| 序号 | 公告事项 | 法定披露方式 | 法定披露日期 |
|----|--|------------|------------------|
| 1 | 华泰柏瑞基金管理有限公司关于旗下部分基金标的指数纳入北京证券交易所股票并修订基金合同和托管协议的公告 | 证监会规定报刊和网站 | 2025 年 06 月 17 日 |
| 2 | 华泰柏瑞基金管理有限公司关于旗下部分基金标的指数纳入北京证券交易所股票并修订招募说明书的公告 | 证监会规定报刊和网站 | 2025 年 06 月 16 日 |
| 3 | 华泰柏瑞基金管理有限公司关于旗下基金持有停牌证券估值调整的提示性公告 | 证监会规定报刊和网站 | 2025 年 06 月 04 日 |
| 4 | 华泰柏瑞基金管理有限公司关于终止民商基金销售(上海)有限公司办理旗下基金相关业务公告 | 证监会规定报刊和网站 | 2025 年 05 月 24 日 |
| 5 | 华泰柏瑞基金管理有限公司关于旗下基金投资关联方承销期内承销证券的公告 | 证监会规定报刊和网站 | 2025 年 05 月 14 日 |
| 6 | 华泰柏瑞基金管理有限公司关于旗下基金参加中国邮政储蓄银行股份有限公司费率优惠活动的公告 | 证监会规定报刊和网站 | 2025 年 05 月 14 日 |
| 7 | 华泰柏瑞基金管理有限公司关于高级管理人员变更的公告 | 证监会规定报刊和网站 | 2025 年 05 月 10 日 |
| 8 | 华泰柏瑞基金管理有限公司关于高级管理人员变更的公告 | 证监会规定报刊和网站 | 2025 年 05 月 01 日 |
| 9 | 华泰柏瑞基金管理有限公司旗下公募基金通过证券公司证券交易及佣金支付情况(2024 年度) | 证监会规定报刊和网站 | 2025 年 3 月 31 日 |
| 10 | 华泰柏瑞基金管理有限公司关于旗下基金投资关联方承销期内承销证券的公告 | 证监会规定报刊和网站 | 2025 年 01 月 03 日 |

§ 11 影响投资者决策的其他重要信息

11.1 报告期内单一投资者持有基金份额比例达到或超过 20%的情况

注：本报告期内未有单一投资者持有基金份额比例达到或超过 20%的情况。

11.2 影响投资者决策的其他重要信息

| |
|------|
| 注：无。 |
|------|

§ 12 备查文件目录

12.1 备查文件目录

- 1、本基金的中国证监会批准募集文件
- 2、本基金的《基金合同》
- 3、本基金的《招募说明书》
- 4、本基金的《托管协议》
- 5、基金管理人业务资格批件、营业执照
- 6、本基金的公告

12.2 存放地点

上海市浦东新区民生路 1199 弄证大五道口广场 1 号楼 17 层

托管人住所

12.3 查阅方式

投资者可在营业时间免费查阅，也可按工本费购买复印件。 投资者对本报告如有疑问，可咨询基金管理人华泰柏瑞基金管理有限公司。 客户服务热线：400-888-0001（免长途费）021-3878 4638 公司网址：www.huatai-pb.com

华泰柏瑞基金管理有限公司

2025 年 8 月 30 日