

汇添富中证机器人交易型开放式指数证券投资基金发起式联接基金 2025 年第 3 季度报告

2025 年 09 月 30 日

基金管理人：汇添富基金管理股份有限公司

基金托管人：国信证券股份有限公司

送出日期：2025 年 10 月 28 日

§ 1 重要提示

基金管理人的董事会、董事保证本报告所载资料不存在虚假记载、误导性陈述或重大遗漏，并对其内容的真实性、准确性和完整性承担个别及连带责任。

基金托管人国信证券股份有限公司根据本基金合同规定，于 2025 年 10 月 24 日复核了本报告中的财务指标、净值表现、投资组合报告等内容，保证复核内容不存在虚假记载、误导性陈述或者重大遗漏。

基金管理人承诺以诚实信用、勤勉尽责的原则管理和运用基金资产，但不保证基金一定盈利。

基金的过往业绩并不代表其未来表现。投资有风险，投资者在作出投资决策前应仔细阅读本基金的招募说明书。

本报告中财务资料未经审计。

本报告期自 2025 年 07 月 15 日（基金合同生效日）起至 2025 年 09 月 30 日止。

§ 2 基金产品概况

2.1 基金基本情况

基金简称	汇添富中证机器人 ETF 发起式联接
基金主代码	024768
基金运作方式	契约型开放式
基金合同生效日	2025 年 07 月 15 日
报告期末基金份额总额(份)	251,719,047.45
投资目标	本基金通过投资于目标 ETF，紧密跟踪标的指数，追求跟踪偏离度和跟踪误差的最小化。
投资策略	本基金主要投资于目标 ETF，方便特定的客户群通过本基金投资目标 ETF。本基金不参与目标 ETF 的投资管理。 为实现投资目标，本基金将以不低于基金资产净值 90%的资产投资于目标 ETF。在正常市场情况下，本基金力争净值增长率与业绩比较基准之间的日均跟踪偏离度的绝对值不超过 0.35%，年跟踪误差不超过 4%。如因指数编制规则调整或其他因素导致跟踪偏离度和跟踪误差超过上述范围，基金管理人

	<p>应采取合理措施避免跟踪偏离度、跟踪误差进一步扩大。</p> <p>本基金运作过程中，当标的指数成份股发生明显负面事件面临退市，且指数编制机构暂未作出调整的，基金管理人应当按照基金份额持有人利益优先的原则，履行内部决策程序后及时对相关成份股进行调整。</p> <p>本基金的投资策略主要包括：资产配置策略；目标 ETF 的投资策略；成份股、备选成份股投资策略；存托凭证的投资策略；债券投资策略；可转债及可交换债投资策略；资产支持证券投资策略；股指期货投资策略；国债期货投资策略；股票期权投资策略；融资投资策略及参与转融通证券出借业务策略等。</p>	
业绩比较基准	中证机器人指数收益率×95%+银行人民币活期存款利率（税后）×5%	
风险收益特征	<p>本基金为汇添富中证机器人 ETF 的联接基金，其预期的风险与收益高于混合型基金、债券型基金与货币市场基金。</p> <p>本基金通过投资目标 ETF，紧密跟踪标的指数，具有与标的指数相似的风险收益特征。</p>	
基金管理人	汇添富基金管理股份有限公司	
基金托管人	国信证券股份有限公司	
下属分级基金的基金简称	汇添富中证机器人 ETF 发起式联接 A	汇添富中证机器人 ETF 发起式联接 C
下属分级基金的交易代码	024768	024769
报告期末下属分级基金的份额总额（份）	61,379,033.87	190,340,013.58

2.1.1 目标基金基本情况

基金名称	汇添富中证机器人交易型开放式指数证券投资基金
基金主代码	159213
基金运作方式	交易型开放式
基金合同生效日	2025 年 04 月 21 日
基金份额上市的证券交易所	深圳证券交易所
上市日期	2025 年 04 月 30 日
基金管理人名称	汇添富基金管理股份有限公司
基金托管人名称	国信证券股份有限公司

2.1.2 目标基金产品说明

投资目标	紧密跟踪标的指数，追求跟踪偏离度和跟踪误差的最小化。
投资策略	本基金主要采用完全复制法，即完全按照标的指数的成份股组成及其

	权重构建基金股票投资组合，并根据标的指数成份股及其权重的变化进行相应调整。但在因特殊情况（如流动性不足等）导致本基金无法有效复制和跟踪标的指数时，基金管理人将运用其他合理的投资方法构建本基金的实际投资组合，追求尽可能贴近标的指数的表现。 特殊情况包括但不限于以下情形：（1）法律法规的限制；（2）标的指数成份股流动性严重不足；（3）标的指数的成份股票长期停牌；（4）其它合理原因导致本基金管理人对标的指数的跟踪构成严重制约等。 本基金的投资策略主要包括：资产配置策略；债券投资策略；资产支持证券投资策略；金融衍生工具投资策略；参与融资投资策略；参与转融通证券出借业务策略；存托凭证的投资策略等。
业绩比较基准	中证机器人指数收益率
风险收益特征	本基金属于股票型基金，其预期的风险与收益高于混合型基金、债券型基金与货币市场基金。同时本基金为指数基金，主要采用完全复制法跟踪标的指数表现，具有与标的指数相似的风险收益特征。

§ 3 主要财务指标和基金净值表现

3.1 主要财务指标

单位：人民币元

主要财务指标	报告期(2025 年 07 月 15 日(基金合同生效日) – 2025 年 09 月 30 日)	
	汇添富中证机器人 ETF 发起式联接 A	汇添富中证机器人 ETF 发起式联接 C
1. 本期已实现收益	508,910.17	2,109,953.98
2. 本期利润	5,984,701.00	22,900,759.01
3. 加权平均基金份额本期利润	0.2199	0.2370
4. 期末基金资产净值	75,031,573.77	232,587,517.06
5. 期末基金份额净值	1.2224	1.2220

注：1、本期已实现收益指基金本期利息收入、投资收益、其他收入（不含公允价值变动收益）扣除相关费用和信用减值损失后的余额，本期利润为本期已实现收益加上本期公允价值变动收益。

2、所述基金业绩指标不包括持有人认购或交易基金的各项费用，计入费用后实际收益水平要低于所列数字。

3、本基金的《基金合同》生效日为 2025 年 07 月 15 日，至本报告期末不满一季度，因此主要财务指标只列示从基金合同生效日至 2025 年 09 月 30 日数据，特此说明。

3.2 基金净值表现

3.2.1 基金份额净值增长率及其与同期业绩比较基准收益率的比较

汇添富中证机器人 ETF 发起式联接 A						
阶段	份额净值增长率①	份额净值增长率标准差②	业绩比较基准收益率③	业绩比较基准收益率标准差④	①－③	②－④
自基金合同生效起至今	22.24%	1.52%	26.43%	1.58%	-4.19%	-0.06%
汇添富中证机器人 ETF 发起式联接 C						
阶段	份额净值增长率①	份额净值增长率标准差②	业绩比较基准收益率③	业绩比较基准收益率标准差④	①－③	②－④
自基金合同生效起至今	22.20%	1.52%	26.43%	1.58%	-4.23%	-0.06%

3.2.2 自基金合同生效以来基金份额累计净值增长率变动及其与同期业绩比较基准收益率变动的比较

汇添富中证机器人ETF发起式联接A累计净值增长率与同期业绩基准收益率对比图



汇添富中证机器人ETF发起式联接C累计净值增长率与同期业绩基准收益率对比图

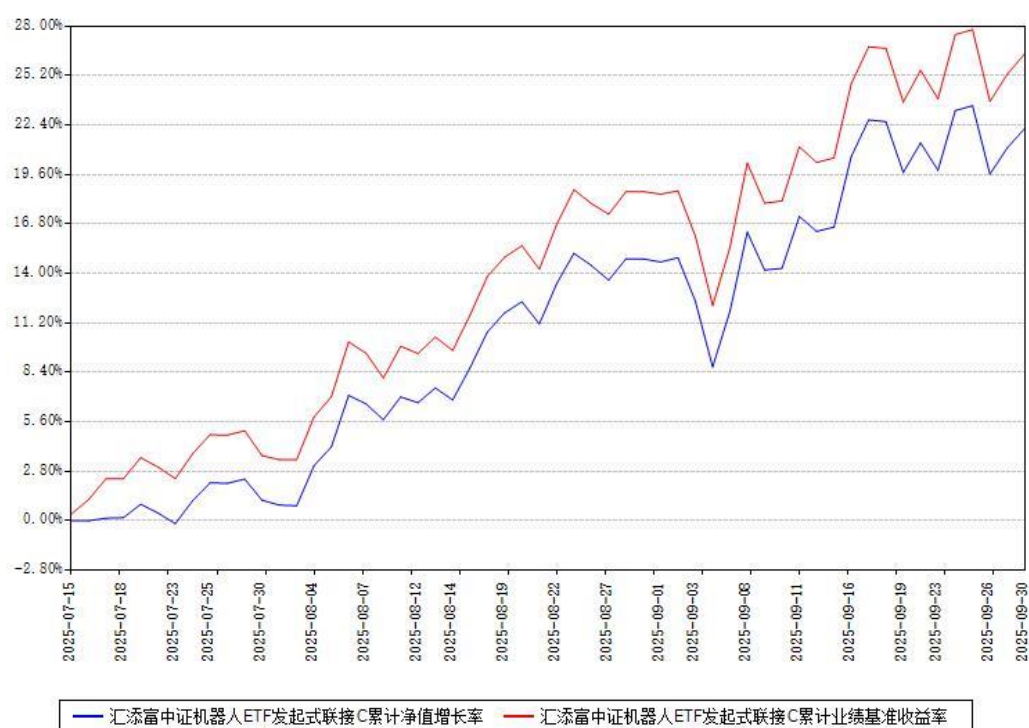

注：本《基金合同》生效之日为 2025 年 07 月 15 日，截至本报告期末，基金成立未满一年。
本基金建仓期为本《基金合同》生效之日起 6 个月，截至本报告期末，本基金尚处于建仓期中。

本基金各类份额自实际有资产之日起披露业绩数据。

§ 4 管理人报告

4.1 基金经理（或基金经理小组）简介

姓名	职务	任本基金的基金经理期限		证券从业年限 (年)	说明
		任职日期	离任日期		
何丽竹	本基金的 基金经理	2025 年 07 月 15 日	-	5	国籍：中 国。学历： 复旦大学金 融学硕士。 从业资格： 证券投资基 金从业资 格。从业经 历：2021 年 7 月起加入汇 添富基金管 理股份有限 公司。2025 年 3 月 18 日 至今任汇添 富中证芯片 产业交易型 开放式指数 证券投资基金 发起式联接 基金的基金 经理。 2025 年 3 月 18 日至今任 汇添富深证 300 交易型开 放式指数证 券投资基金 联接基金的 基金经理。 2025 年 3 月 21 日至今任 汇添富中证 智能汽车主 题交易型开 放式指数证 券投资基金

					<p>的基金经 理。2025 年 4 月 21 日至 今任汇添富 中证机器人 交易型开放 式指数证券 投资基金的 基金经理。 2025 年 4 月 30 日至今任 汇添富中证 800 自由现金 流交易型开 放式指数证 券投资基金 的基金经 理。2025 年 5 月 13 日至 2025 年 7 月 28 日任汇添 富国证自由 现金流指数 型证券投资 基金的基金 经理。2025 年 5 月 16 日 至今任深证 300 交易型开 放式指数证 券投资基金 的基金经 理。2025 年 5 月 16 日至 今任汇添富 中证芯片产 业交易型开 放式指数证 券投资基金 的基金经 理。2025 年 7 月 15 日至 今任汇添富 中证机器人 交易型开放 式指数证券</p>
--	--	--	--	--	---

					<p>投资基金发起式联接基金的基金经理。2025 年 7 月 17 日至今任汇添富国证自由现金流交易型开放式指数证券投资基金的基金经理。2025 年 7 月 28 日至今任汇添富中证沪港深云计算产业交易型开放式指数证券投资基金的基金经理。2025 年 7 月 29 日至今任汇添富国证自由现金流交易型开放式指数证券投资基金联接基金的基金经理。2025 年 8 月 5 日至今任汇添富中证 800 自由现金流交易型开放式指数证券投资基金联接基金的基金经理。2025 年 8 月 18 日至今任汇添富中证电信主题交易型开放式指数证券投资基金发起式联接基金</p>
--	--	--	--	--	---

					<p>的基金经 理。2025 年 8 月 18 日 至今任汇添富 中证沪港深 云计算产业 交易型开放 式指数证券 投资基金联 接基金的基 金经理。 2025 年 8 月 18 日至今任 汇添富中证 电信主题交 易型开放 式指数证券 投资基金的基 金经理。 2025 年 8 月 25 日至今任 汇添富上证 科创板人工 智能交易 型开放式指 数证券投资基 金的基金经 理。2025 年 8 月 29 日 至今任汇添富 中证金融科 技主题交易 型开放式指 数证券投资基 金的基金经 理。</p>
--	--	--	--	--	---

注:基金的首任基金经理,其“任职日期”为基金合同生效日,其“离任日期”为根据公司决议确定的解聘日期。

非首任基金经理,其“任职日期”和“离任日期”分别指根据公司决议确定的聘任日期和解聘日期。

证券从业的含义遵从行业协会相关规定。

4.1.1 期末兼任私募资产管理计划投资经理的基金经理同时管理的产品情况

注：截至本报告期末，本基金的基金经理不存在兼任私募资产管理计划投资经理的情况。

4.2 报告期内本基金运作遵规守信情况说明

本基金管理人在本报告期内遵守《中华人民共和国证券投资基金法》及其他相关法律法规、证监会规定和本基金合同的约定，本着诚实信用、勤勉尽责的原则管理和运用基金资产，力争在严格控制风险的基础上，为基金份额持有人谋求最大利益。本基金无重大违法、违规行为，本基金投资运作符合有关法规及基金合同的约定。

4.3 公平交易专项说明

4.3.1 公平交易制度的执行情况

本基金管理人通过建立事前、事中和事后全程嵌入式的管控模式，保障公平交易制度的执行和实现。具体情况如下：

一、本基金管理人建立了内部公平交易管理规范 and 流程，公平交易管控覆盖公司所有业务类型、投资策略、投资品种，以及投资授权、研究分析、投资决策、交易执行等投资管理活动相关的各个环节。

二、本着“时间优先、价格优先”的原则，对同一证券有相同交易需求的投资组合采用交易系统内的公平交易模块，实现事中交易执行层面的公平管控。

三、对不同投资组合进行同向交易价差分析，具体方法为：在不同时间窗口（日内、3 日内、5 日内）下，对不同组合同一证券同向交易的平均价差率进行 T 检验。对于未通过 T 检验的交易，再根据同向交易占优比、交易价格、交易频率、交易数量和交易时间等进行具体分析，进一步判断是否存在重大利益输送的可能性。

四、对于反向交易，根据交易顺序、交易时间窗口跨度、交易价格、交易数量等综合判断交易是否涉及利益输送。

综上，本基金管理人通过事前的制度规范、事中的监控和事后的分析评估，严格执行了公平交易制度，公平对待旗下各投资组合。本报告期内，未出现违反公平交易制度的情况。

4.3.2 异常交易行为的专项说明

本报告期内，本基金未出现异常交易的情况。

本报告期内，本基金管理人管理的所有投资组合参与的交易所公开竞价同日反向交易成交较少的单边交易量超过该证券当日成交量的 5% 的次数为 0。基金管理人严格根据内部规定进行管控，事后对交易时点、交易数量、交易价差等多方面进行综合分析，未发现导致不公平交易和利益输送的异常交易行为。

此外，为防范基金经理兼任私募资产管理计划投资经理的潜在利益冲突，本基金管理人

从投资指令、交易行为、交易监测等多方面，对兼任组合进行监控管理和分析评估。本报告期内兼任组合未出现违反公平交易或异常交易的情况。

4.4 报告期内基金的投资策略和运作分析

2025 年三季度，国内资本市场活跃度提升，科技板块表现突出，市场整体稳步上涨。

从市场表现来看，下半年以来 A 股市场投资者情绪显著回暖，各宽基指数不同幅度上涨。本季度市场分化明显，风格方面，成长风格大幅跑赢价值风格，分化持续且明显；行业主题方面，科技大幅领涨，新能源、有色亦表现突出，科创板、创业板的宽基指数涨幅居前。三季度市场成交活跃，8 月以来单日成交额持续保持在 2 万亿以上水平，一度连续超 3 万亿元。整体说来，市场情绪积极，上涨动能强劲。

国内宏观经济方面，8 月社零同比增长 3.4%，1-8 月固定资产投资同比增长 0.5%，工业增加值同比增长 5.2%，低于前值和市场预期，内需有所放缓。国内政策呈现出托底民生、温和刺激的特点，其中供给侧主要以“反内卷”政策为主，这带动了工业企业利润回暖，钢铁、有色、化工盈利改善明显；需求侧来看，政策以民生领域补贴和消费刺激为主，这主要包括育儿补贴、消费贷贴息等。当下，加征关税对全球市场带来的冲击逐渐缓和，但内外部的不确定性仍在，财政货币政策或仍留有一定储备空间以进行相机抉择。

本基金跟踪中证机器人指数，指数选取了全市场为机器人生产提供软件和硬件的上市公司作为指数样本，对产业链的上游硬件设备及零部件、中游制造及系统集成和下游应用均有覆盖。机器人产业链目前尚在发展早期阶段，但是也是继智能手机和智能汽车之后，目前较高可见度的、最关键的消费终端赛道。随着机器人从概念走入量产落地，产业链有望在未来几年出现黄金发展和配置机遇期。

报告期内，本基金按照被动投资的原则，采用完全复制法，主要通过投资于目标 ETF 实现了对标的指数的良好跟踪。

4.5 报告期内基金的业绩表现

本报告期汇添富中证机器人 ETF 发起式联接 A 类份额净值增长率为 22.24%，同期业绩比较基准收益率为 26.43%。本报告期汇添富中证机器人 ETF 发起式联接 C 类份额净值增长率为 22.20%，同期业绩比较基准收益率为 26.43%。

4.6 报告期内基金持有人数或基金资产净值预警情形的说明

本基金为发起式基金，且截至本报告期末，本基金基金合同生效未满 3 年，暂不适用《公开募集证券投资基金运作管理办法》第四十一条第一款的规定。

§ 5 投资组合报告

5.1 报告期末基金资产组合情况

序号	项目	金额（元）	占基金总资产的比例（%）
1	权益投资	—	—
	其中：股票	—	—
2	基金投资	290,734,730.10	89.41
3	固定收益投资	—	—
	其中：债券	—	—
	资产支持证券	—	—
4	贵金属投资	—	—
5	金融衍生品投资	—	—
6	买入返售金融资产	—	—
	其中：买断式回购的买入返售金融资产	—	—
7	银行存款和结算备付金合计	29,480,665.38	9.07
8	其他资产	4,945,558.98	1.52
9	合计	325,160,954.46	100.00

5.2 期末投资目标基金明细

基金名称	基金类型	运作方式	管理人	公允价值（元）	占基金资产净值比例（%）
汇添富中证机器人交易型开放式指数证券投资基金	股票型	交易型开放式	汇添富基金管理股份有限公司	290,734,730.10	94.51

5.3 报告期末按行业分类的股票投资组合

5.3.1 报告期末按行业分类的境内股票投资组合

注：本基金报告期末未投资境内股票。

5.3.2 报告期末按行业分类的港股通投资股票投资组合

注：本基金本报告期末未持有港股通投资股票。

5.4 期末按公允价值占基金资产净值比例大小排序的股票投资明细

5.4.1 报告期末按公允价值占基金资产净值比例大小排序的前十名股票投资明细

注：本基金本报告期末未持有股票。

5.5 报告期末按债券品种分类的债券投资组合

注：本基金本报告期末未持有债券。

5.6 报告期末按公允价值占基金资产净值比例大小排序的前五名债券投资明细

注：本基金本报告期末未持有债券。

5.7 报告期末按公允价值占基金资产净值比例大小排序的前十名资产支持证券投资明细

注：本基金本报告期末未持有资产支持证券。

5.8 报告期末按公允价值占基金资产净值比例大小排序的前五名贵金属投资明细

注：本基金本报告期末未持有贵金属投资。

5.9 报告期末按公允价值占基金资产净值比例大小排序的前五名权证投资明细

注：本基金本报告期末未持有权证投资。

5.10 报告期末本基金投资的股指期货交易情况说明

注：本基金本报告期末未投资股指期货。

5.11 报告期末本基金投资的国债期货交易情况说明

注：本基金本报告期末未投资国债期货。

5.12 投资组合报告附注

5.12.1

报告期内本基金投资前十名证券的发行主体没有被中国人民银行及其派出机构、国家金融监督管理总局（前身为中国银保监会）及其派出机构、中国证监会及其派出机构、国家市场监督管理总局及机关单位、交易所立案调查，或在报告编制日前一年内受到公开谴责、处罚的情况。

5.12.2

本基金投资的前十名股票没有超出基金合同规定的备选股票库。

5.12.3 其他资产构成

序号	名称	金额（元）
1	存出保证金	124,091.32
2	应收证券清算款	—
3	应收股利	—
4	应收利息	—
5	应收申购款	4,821,467.66
6	其他应收款	—
7	待摊费用	—
8	其他	—
9	合计	4,945,558.98

5.12.4 报告期末持有的处于转股期的可转换债券明细

注：本基金本报告期末未持有处于转股期的可转换债券。

5.12.5 报告期末前十名股票中存在流通受限情况的说明

注：本基金本报告期末未持有股票。

§ 6 开放式基金份额变动

单位：份

项目	汇添富中证机器人 ETF 发起式 联接 A	汇添富中证机器人 ETF 发起式 联接 C
基金合同生效日 （2025 年 07 月 15 日）基金份额总额	12,368,656.98	8,203,433.21
本报告期基金总申购 份额	65,807,633.90	372,452,729.48
减：本报告期基金总 赎回份额	16,797,257.01	190,316,149.11
本报告期基金拆分变 动份额	—	—
本报告期期末基金份	61,379,033.87	190,340,013.58

额总额		
-----	--	--

注：总申购份额含红利再投、转换入份额，总赎回份额含转换出份额。

§ 7 基金管理人运用固有资金投资本基金情况

7.1 基金管理人持有本基金份额变动情况

单位：份

	汇添富中证机器人 ETF 发起式联接 A	汇添富中证机器人 ETF 发起式联接 C
基金合同生效日（2025 年 07 月 15 日）持有的基金份额	10,000,000.00	—
报告期期间买入/申购总份额	—	—
报告期期间卖出/赎回总份额	—	—
报告期期末管理人持有的本基金份额	10,000,000.00	—
报告期期末持有的本基金份额占基金总份额比例（%）	16.29	—

注：基金管理人投资本基金相关的费用符合基金招募说明书和相关公告的规定。

7.2 基金管理人运用固有资金投资本基金交易明细

序号	交易方式	交易日期	交易份额（份）	交易金额（元）	适用费率
1	认购	2025 年 07 月 11 日	10,000,000.00	10,000,000.00	—
合计			10,000,000.00	10,000,000.00	

注：基金管理人 2025 年 07 月 11 日使用固有资金 10,001,000.00 元认购本基金份额 10,000,000.00 份，无折扣，实际费用 1,000.00 元。相关费用符合招募说明书和相关公告的规定。

§ 8 报告期末发起式基金发起资金持有份额情况

项目	持有份额总数	持有份额占基金总份额	发起份额总数	发起份额占基金总份额	发起份额承诺持有期限
----	--------	------------	--------	------------	------------

		比例（%）		比例（%）	
基金管理人固有资金	10,000,000.00	3.97	10,000,000.00	3.97	3 年
基金管理人高级管理人员	-	-	-	-	
基金经理等人员	-	-	-	-	
基金管理人股东	-	-	-	-	
其他	640,719.68	0.25	-	-	
合计	10,640,719.68	4.23	10,000,000.00	3.97	

§ 9 影响投资者决策的其他重要信息

9.1 报告期内单一投资者持有基金份额比例达到或者超过 20%的情况

投资者类别	报告期内持有基金份额变化情况					报告期末持有基金情况	
	序号	持有基金份额比例达到或者超过 20%的时间区间	期初份额	申购份额	赎回份额	持有份额	份额占比（%）
机构	1	2025 年 7 月 15 日至 2025 年 8 月 6 日	10,000,000.00	-	-	10,000,000.00	3.97
产品特有风险							
1、持有人大会投票权集中的风险 当基金份额集中度较高时，少数基金份额持有人所持有的基金份额占比较高，其在召开持有人大会并对审议事项进行投票表决时可能拥有较大话语权。 2、巨额赎回的风险 持有基金份额比例较高的投资者大量赎回时，更容易触发巨额赎回条款，基金份额持有人将可能无法及时赎回所持有的全部基金份额。 3、基金规模较小导致的风险 持有基金份额比例较高的投资者集中赎回后，可能导致基金规模较小，基金持续稳定运							

作可能面临一定困难。本基金管理人将继续勤勉尽责，执行相关投资策略，力争实现投资目标。

4、基金净值大幅波动的风险

持有基金份额比例较高的投资者大额赎回时，基金管理人进行基金财产变现可能会对基金资产净值造成较大波动。

5、提前终止基金合同的风险

基金合同生效满三年之日（指自然日），若基金规模低于 2 亿元人民币的，本基金合同自动终止，且不得通过召开基金份额持有人大会延续基金合同期限。《基金合同》生效后三年后继续存续的，持有基金份额比例较高的投资者集中赎回后，可能导致在其赎回后本基金资产规模长期低于 5000 万元，进而可能导致本基金终止、转换运作方式或与其他基金合并。

9.2 影响投资者决策的其他重要信息

无。

§ 10 备查文件目录

10.1 备查文件目录

1、中国证监会批准汇添富中证机器人交易型开放式指数证券投资基金发起式联接基金募集的文件；

2、《汇添富中证机器人交易型开放式指数证券投资基金发起式联接基金基金合同》；

3、《汇添富中证机器人交易型开放式指数证券投资基金发起式联接基金托管协议》；

4、基金管理人业务资格批件、营业执照；

5、报告期内汇添富中证机器人交易型开放式指数证券投资基金发起式联接基金在规定的报刊上披露的各项公告；

6、中国证监会要求的其他文件。

10.2 存放地点

上海市黄浦区外马路 728 号 汇添富基金管理股份有限公司

10.3 查阅方式

投资者可于本基金管理人办公时间预约查阅，或登录基金管理人网站 www.99fund.com 查阅，还可拨打基金管理人客户服务中心电话：400-888-9918 查询相关信息。

汇添富基金管理股份有限公司

2025 年 10 月 28 日