

中邮乐享收益灵活配置混合型
证券投资基金
2025 年第 3 季度报告

2025 年 9 月 30 日

基金管理人：中邮创业基金管理股份有限公司

基金托管人：中国农业银行股份有限公司

报告送出日期：2025 年 10 月 28 日

§ 1 重要提示

基金管理人的董事会及董事保证本报告所载资料不存在虚假记载、误导性陈述或重大遗漏，并对其内容的真实性、准确性和完整性承担个别及连带责任。

基金托管人中国农业银行股份有限公司根据本基金合同规定，于 2025 年 10 月 27 日复核了本报告中的财务指标、净值表现和投资组合报告等内容，保证复核内容不存在虚假记载、误导性陈述或者重大遗漏。

基金管理人承诺以诚实信用、勤勉尽责的原则管理和运用基金资产，但不保证基金一定盈利。

基金的过往业绩并不代表其未来表现。投资有风险，投资者在做出投资决策前应仔细阅读本基金的招募说明书。

本季度报告的财务资料未经审计。

本报告期自 2025 年 07 月 01 日起至 2025 年 09 月 30 日止。

§ 2 基金产品概况

基金简称	中邮乐享收益灵活配置混合
基金主代码	001430
基金运作方式	契约型开放式
基金合同生效日	2015 年 6 月 15 日
报告期末基金份额总额	7,555,288.12 份
投资目标	本基金通过合理的动态资产配置，在严格控制风险并保证充分流动性的前提下，谋求基金资产的长期稳定增值。
投资策略	<p>本基金将采用“自上而下”的大类资产配置策略和“自下而上”的股票投资策略相结合的方法进行投资。</p> <p>（一）大类资产配置</p> <p>本基金根据各项重要的经济指标分析宏观经济发展变动趋势，判断当前所处的经济周期，进而对未来做出科学预测。在此基础上，结合对流动性及资金流向的分析，综合股市和债市估值及风险分析进行灵活的大类资产配置。此外，本基金将持续地进行定期与不定期的资产配置风险监控，适时地做出相应的调整。</p> <p>（二）行业配置策略</p> <p>本基金通过对国家宏观经济运行、产业结构调整、行业自身生命周期、对国民经济发展贡献程度以及行业技术创新等影响行业中长期发展的根本性因素进行分析，从行业对上述因素变化的敏感程度和受益程度入手，筛选处于稳定的中长期发展趋势和预期进入稳定的中长期发展趋势的行业作为重点行业资产进行配置。</p>

对于国家宏观经济运行过程中产生的阶段性焦点行业，本基金通过对经济运行周期、行业竞争态势以及国家产业政策调整等影响行业短期运行情况的因素进行分析和研究，筛选具有短期重点发展趋势的行业资产进行配置，并依据上述因素的短期变化对行业配置权重进行动态调整。

（三）股票投资策略

本基金以成长投资为主线，核心是投资处于高速成长期并具有竞争壁垒的上市公司。本基金通过定量和定性相结合的方法定期分析和评估上市公司的成长空间和竞争壁垒，从而确定本基金重点投资的成长型行业，并根据定期分析和评估结果动态调整。

（四）债券投资策略

本基金采用的债券投资策略主要包括：久期策略、期限结构策略和个券选择策略等。

（1）久期策略

根据国内外的宏观经济形势、经济周期、国家的货币政策、汇率政策等经济因素，对未来利率走势做出准确预测，并确定本基金投资组合久期的长短。考虑到收益率变动对久期的影响，若预期利率将持续下行，则增加信用投资组合的久期；相反，则缩短信用投资组合的久期。组合久期选定之后，要根据各相关经济因素的实时变化，及时调整组合久期。考虑信用溢价对久期的影响，若经济下行，预期利率持续下行的同时，长久期产品比短久期产品将面临更多的信用风险，信用溢价要求更高。因此应缩短久期，并尽量配置更多的信用级别较高的产品。

（2）期限结构策略

本基金根据国际国内经济形势、国家的货币政策、汇率政策、货币市场的供需关系、投资者对未来利率的预期等因素，对收益率曲线的变动趋势及变动幅度做出预测。收益率曲线的变动趋势包括：向上平行移动、向下平行移动、曲线趋缓转折、曲线陡峭转折、曲线正蝶式移动和曲线反蝶式移动等。本基金根据变动趋势及变动幅度预测来决定信用投资产品组合的期限结构，然后选择采取相应期限结构的策略：子弹策略、杠铃策略或梯式策略。若预期收益曲线平行移动，且幅度较大，宜采用杠铃策略；若幅度较小，宜采用子弹策略；若预期收益曲线做趋缓转折，宜采用杠铃策略；若预期收益曲线做陡峭转折，且幅度较大，宜采用杠铃策略；若幅度较小宜采用子弹策略。用做判断依据的具体正向及负向变动幅度临界点，需要运用测算模型进行测算。

（3）个券选择策略

1) 特定跟踪策略

2) 相对价值策略

（4）中小企业私募债投资策略

	<p>利用自下而上的公司、行业层面定性分析,结合 Z-Score、KMV 等数量分析模型,测算中小企业私募债的违约风险。考虑海外市场高收益债违约事件在不同行业间的明显差异,根据自上而下的宏观经济及行业特性分析,从行业层面对中小企业私募债违约风险进行多维度的分析。个券的选择基于风险溢价与通过公司内部模型测算所得违约风险之间的差异,结合流动性、信息披露、偿债保障等方面的考虑。</p> <p>(5) 可转换债券的投资策略</p> <p>1) 普通可转换债券投资策略</p> <p>2) 可分离交易可转债</p> <p>(五) 权证投资策略</p> <p>本基金将按照相关法律法规通过利用权证及其他金融工具进行套利、避险交易,控制基金组合风险,获取超额收益。本基金进行权证投资时,将在对权证标的证券进行基本面研究及估值的基础上,结合股价波动率等参数,运用数量化期权定价模型,确定其合理内在价值,从而构建套利交易或避险交易组合。未来,随着证券市场的发展、金融工具的丰富和交易方式的创新等,基金还将积极寻求其他投资机会,履行适当程序后更新和丰富组合投资策略。</p> <p>(六) 股指期货投资策略</p> <p>本基金将在注重风险管理的前提下,以套期保值为目的,遵循有效管理原则经充分论证后适度运用股指期货。通过对股票现货和股指期货市场运行趋势的研究,结合股指期货定价模型,采用估值合理、流动性好、交易活跃的期货合约,对本基金投资组合进行及时、有效地调整和优化,提高投资组合的运作效率。</p> <p>(七) 资产支持证券投资策略</p> <p>本基金将分析资产支持证券的资产特征,估计违约率和提前偿付比率,并利用收益率曲线和期权定价模型,对资产支持证券进行估值。本基金将严格控制资产支持证券的总体投资规模并进行分散投资,以降低流动性风险。</p>	
业绩比较基准	金融机构人民币一年期定期存款基准利率(税后)+2%。	
风险收益特征	本基金为混合型基金,其预期风险与预期收益高于债券型基金和货币市场基金,低于股票型基金,属于证券投资基金中的中等风险品种。	
基金管理人	中邮创业基金管理股份有限公司	
基金托管人	中国农业银行股份有限公司	
下属分级基金的基金简称	中邮乐享收益灵活配置混合 A	中邮乐享收益灵活配置混合 C
下属分级基金的交易代码	001430	019519
报告期末下属分级基金的份额总额	7,550,166.31 份	5,121.81 份

§ 3 主要财务指标和基金净值表现

3.1 主要财务指标

单位：人民币元

主要财务指标	报告期（2025 年 7 月 1 日-2025 年 9 月 30 日）	
	中邮乐享收益灵活配置混合 A	中邮乐享收益灵活配置混合 C
1. 本期已实现收益	1,341,828.66	2,985.03
2. 本期利润	2,519,234.93	6,796.69
3. 加权平均基金份额本期利润	0.3080	0.2698
4. 期末基金资产净值	14,362,576.74	9,693.82
5. 期末基金份额净值	1.902	1.893

注：1. 本期已实现收益指基金本期利息收入、投资收益、其他收入（不含公允价值变动收益）扣除相关费用后的余额，本期利润为本期已实现收益加上本期公允价值变动收益。2. 所述基金业绩指标不包括持有人认购或交易基金的各项费用，计入费用后实际收益水平要低于所列数字。

3.2 基金净值表现

3.2.1 基金份额净值增长率及其与同期业绩比较基准收益率的比较

中邮乐享收益灵活配置混合 A

阶段	净值增长率①	净值增长率标准差②	业绩比较基准收益率③	业绩比较基准收益率标准差④	①-③	②-④
过去三个月	20.30%	1.02%	0.65%	0.01%	19.65%	1.01%
过去六个月	23.19%	0.98%	1.31%	0.01%	21.88%	0.97%
过去一年	23.27%	0.88%	2.64%	0.01%	20.63%	0.87%
过去三年	27.91%	0.69%	8.36%	0.01%	19.55%	0.68%
过去五年	40.68%	0.60%	14.75%	0.01%	25.93%	0.59%
自基金合同生效起至今	100.57%	0.61%	36.21%	0.01%	64.36%	0.60%

中邮乐享收益灵活配置混合 C

阶段	净值增长率①	净值增长率标准差②	业绩比较基准收益率③	业绩比较基准收益率标准差④	①-③	②-④
----	--------	-----------	------------	---------------	-----	-----

过去三个月	20.19%	1.02%	0.84%	0.01%	19.35%	1.01%
过去六个月	23.00%	0.97%	1.68%	0.01%	21.32%	0.96%
过去一年	22.76%	0.88%	3.42%	0.01%	19.34%	0.87%
自基金合同生效起至今	30.55%	0.82%	5.98%	0.01%	24.57%	0.81%

3.2.2 自基金合同生效以来基金累计净值增长率变动及其与同期业绩比较基准收益率变动的比较

中邮乐享收益灵活配置混合A累计净值增长率与同期业绩比较基准收益率的历史走势对比图

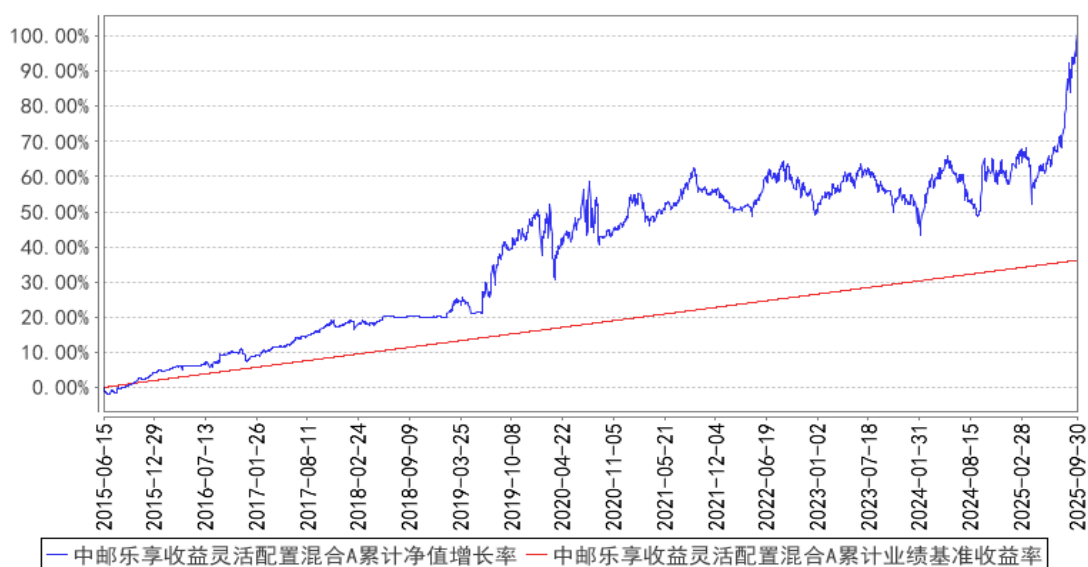

中邮乐享收益灵活配置混合C累计净值增长率与同期业绩比较基准收益率的历史走势对比图

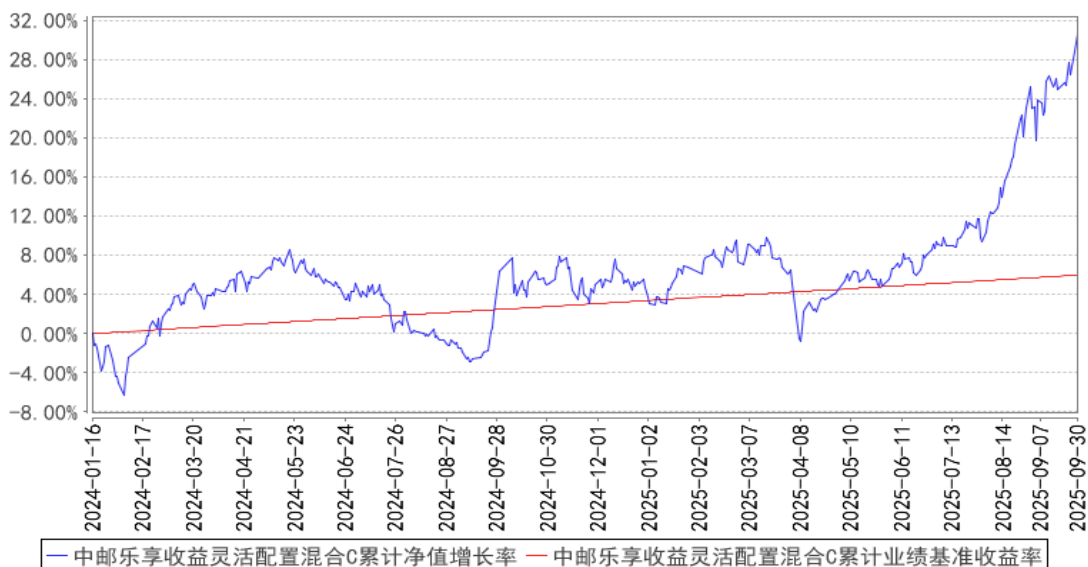

§ 4 管理人报告

4.1 基金经理（或基金经理小组）简介

姓名	职务	任本基金的基金经理期限		证券从业年限	说明
		任职日期	离任日期		
江刘玮	本基金的基金经理	2022 年 3 月 4 日	-	8 年	曾任中国出口信用保险公司资产管理事业部研究员、中邮创业基金管理股份有限公司研究部研究员、固定收益部研究员、中邮货币市场基金基金经理助理、中邮核心优选混合型证券投资基金基金经理助理、中邮战略新兴产业混合型证券投资基金基金经理助理、中邮睿信增强债券型证券投资基金基金经理。现任中邮景泰灵活配置混合型证券投资基金、中邮乐享收益灵活配置混合型证券投资基金、中邮核心竞争力灵活配置混合型证券投资基金、中邮核心优势灵活配置混合型证券投资基金、中邮研究精选混合型证券投资基金、中邮瑞享两年定期开放混合型证券投资基金、中邮兴荣价值一年持有期混合型证券投资基金基金经理。

注：基金经理的任职日期及离任日期均依据基金成立日期或中国证券投资基金业协会下发的基金经理注册或变更等通知的日期。

4.2 管理人对报告期内本基金运作遵规守信情况的说明

报告期内，本基金管理人严格遵循了《证券法》、《公开募集证券投资基金运作管理办法》等相关法律法规及本基金基金合同的规定，本着诚实信用、勤勉尽责的原则管理和运用基金资产，在严格控制风险的基础上，为基金份额持有人谋求最大利益。

本基金的投资决策、投资交易程序、投资权限等各方面均符合有关法律法规和基金合同的规定和约定；交易行为合法合规，未出现异常交易、操纵市场的现象；未发生内幕交易的情况；相关的信息披露真实、完整、准确、及时；基金各种账户类、申购赎回及其他交易类业务、注册登记业务均按规定的程序、规则进行，未出现重大违法违规或违反基金合同的行为。

4.3 公平交易专项说明

4.3.1 公平交易制度的执行情况

本基金管理人严格执行《证券投资基金管理公司公平交易制度指导意见》，制定并严格遵守相应的制度和流程，通过系统和人工等方式在各业务环节严格控制交易公平执行，公平对待旗下

管理的所有基金和组合。

通过科学、制衡的投资决策体系，加强交易分配环节的内部控制，并通过制度流程和信息技术手段以保证实现公平交易原则。同时，通过监察稽核、事后分析和信息披露来保证对公平交易过程和结果的监督。

报告期内，公司对旗下所有投资组合之间的收益率差异、分投资类别（股票、债券）的收益率差异进行了分析，并采集连续四个季度期间内、不同时间窗口下（1 日内、3 日、5 日）同向交易的样本，对 95%置信度下的差价率进行 T 检验分析，未发现旗下投资组合之间存在利益输送情况。

4.3.2 异常交易行为的专项说明

本报告期内，未发现本基金可能导致不公平交易和利益输送的异常交易。

基金管理人严格控制不同投资组合之间的同日反向交易，严格禁止可能导致不公平交易和利益输送的同日反向交易。确因投资组合的投资策略或流动性等需要而发生的同日反向交易，基金管理人要求相关投资组合经理提供决策依据，并留存记录备查，完全按照有关指数的构成比例进行投资的组合等除外。

本报告期内，本基金各项交易均严格按照相关法律法规、基金合同的有关要求执行，基金管理人所管理的所有投资组合参与的交易所公开竞价同日反向交易成交较少的单边交易量未超过该证券当日成交量的 5%。

4.4 报告期内基金的投资策略和运作分析

回顾 2025 年 3 季度，债券市场波动调整较多，权益市场单边上涨，支撑权益市场上涨的核心因素是高风险偏好和相对较宽松的流动性环境，这种相对高的风险偏好来自于外部环境的缓和和内部政策稳增长、稳市场的强预期。而从基本面来看，国内经济下半年由于外需和内部财政支持边际的放缓，有一定的下行压力。

本产品 2025 年 2 季度季报中提到，“我们对内需趋势性回暖带动企业盈利系统性改善的预期仍是相对悲观的，所以从策略上来说，组合的杠铃结构是不变的，但上半年市场表现中杠铃型策略的两端即红利和成长在 2 季度缩圈更加极致，意味着这个策略的市场认知趋于一致，定价更加充分，一方面意味着这些方向的波动将有所加大，交易难度提升，另一方面也意味着市场有进一步选择方向的可能。”

事实上在 6 月下旬到 7 月初基金经理对市场的判断是相对谨慎的，7 月中旬后才基于对市场的观察确认了 A 股阶段性强势特征，从而对组合进行了调整，减仓了红利类资产和消费类资产，

聚焦加仓了资源和科技等进攻方向，从而在 3 季度后半段取得一定的净值增长。伴随着持仓板块上涨，其后 9 月下旬，经过牛市预期相对充分的演绎，市场波动加大，基金经理在 9 月末进行了小幅调仓，一方面兑现部分科技股，包括算力、汽车、军工，另一方面减仓部分贵金属和小金属持仓，聚焦在铜板块，同时小仓位重新加仓部分红利资产。

10 月初中美博弈重新加剧，市场波动加大，但中期逻辑并未被证伪，对比 4 月的冲击，有利的点在于市场有学习效应，本轮博弈中方有一定主导权和优势，不利的点在于市场位置更高，乐观预期更充分，有调整诉求。基于中期国内经济结构升级/资本市场的资产荒逻辑和中美博弈格局的变化，我们倾向于认为市场的阶段性调整是中期的机会，过程中的回撤风险相对可控，组合层面上会保持一定的进攻仓位，但会比 7-9 月更加均衡，基于明年中期来看有绝对收益确定性的方向会增加配置以分散短期波动风险。具体来说，宏观层面上仍然保持中期几个核心判断，一是美元指数走弱的中期趋势得以加强和延续，二是制造业供应链体系的重塑进程被动加快，全球需要两套甚至更多产业链基础建设的紧迫性提升，中游低效资本开支可能被迫增加，上游供给刚性的资源品在短期悲观需求预期充分释放后也有机会，三是国内经济结构性升级的方向是确定的，以科技制造和全球消费为主的需求结构相对确定，四是稳住增长和市场底线的诉求是延续的，居民财富配置结构中，稳定收益类资产依然有较大的资产荒缺口。预计国内整体维持相对宽松的货币环境和比较积极的财政指出力度，但经济需求向上没有弹性，结构上，产业升级和科技创新最占优，消费以服务消费和情绪消费为主。

后续重点观察点：一是 PPI 是否能够趋势性修复（预计明年年中之前都为负，26 年下半年能否转正存疑），二是交易层面观察资金行为，核心观察 ETF/融资融券和主动权益基金发行情况。三是地缘政治格局（以内为主的认知逐步形成，海外变化短期内都是阶段性冲击）。

产品重点配置方向包括：

1. 进攻主线是科技+资源，人工智能主线和铜金是底仓；
2. 红利和反内卷受益的顺周期是左侧布局的方向，红利的配置方向是城商行/高速/建筑，反内卷重点是化工/快递/光伏；
3. 阶段性机会关注半导体/机器人/新能源细分领域（如风电/储能等）。

4.5 报告期内基金的业绩表现

截至本报告期末中邮乐享收益灵活配置混合 A 基金份额净值为 1.902 元，累计净值为 1.962 元，本报告期基金份额净值增长率为 20.30%，业绩比较基准收益率为 0.65%。截至本报告期末中邮乐享收益灵活配置混合 C 基金份额净值为 1.893 元，累计净值为 1.893 元，本报告期基金份额净值增长率为 20.19%，业绩比较基准收益率为 0.84%。

4.6 报告期内基金持有人数或基金资产净值预警说明

- 1、本基金本报告期内,有连续六十个工作日基金资产净值规模低于五千万元的情形。
- 2、根据本公司“迷你基金”固定费用解决方案,自 2024 年 7 月 1 日起,本基金相关固定费用由本公司自主承担。

§ 5 投资组合报告

5.1 报告期末基金资产组合情况

序号	项目	金额(元)	占基金总资产的比例(%)
1	权益投资	5,766,885.00	39.17
	其中:股票	5,766,885.00	39.17
2	基金投资	-	-
3	固定收益投资	7,163,084.76	48.65
	其中:债券	7,163,084.76	48.65
	资产支持证券	-	-
4	贵金属投资	-	-
5	金融衍生品投资	-	-
6	买入返售金融资产	-	-
	其中:买断式回购的买入返售金融资产	-	-
7	银行存款和结算备付金合计	1,781,359.73	12.10
8	其他资产	12,331.34	0.08
9	合计	14,723,660.83	100.00

注:由于四舍五入的原因报告期末基金资产组合各项目金额占基金总资产的比例分项之和与合计可能有尾差。

5.2 报告期末按行业分类的股票投资组合

5.2.1 报告期末按行业分类的境内股票投资组合

代码	行业类别	公允价值(元)	占基金资产净值比例(%)
A	农、林、牧、渔业	-	-
B	采矿业	1,020,900.00	7.10
C	制造业	3,861,615.00	26.87
D	电力、热力、燃气及水生产和供应业	-	-
E	建筑业	-	-
F	批发和零售业	-	-
G	交通运输、仓储和邮政业	436,800.00	3.04
H	住宿和餐饮业	-	-
I	信息传输、软件和信息技术服务业	447,570.00	3.11
J	金融业	-	-

K	房地产业	-	-
L	租赁和商务服务业	-	-
M	科学研究和技术服务业	-	-
N	水利、环境和公共设施管理业	-	-
O	居民服务、修理和其他服务业	-	-
P	教育	-	-
Q	卫生和社会工作	-	-
R	文化、体育和娱乐业	-	-
S	综合	-	-
	合计	5,766,885.00	40.13

注：由于四舍五入的原因公允价值占基金资产净值的比例分项之和与合计可能有尾差。

5.2.2 报告期末按行业分类的港股通投资股票投资组合

本基金本报告期末未投资港股通股票。

5.3 期末按公允价值占基金资产净值比例大小排序的股票投资明细

5.3.1 报告期末按公允价值占基金资产净值比例大小排序的前十名股票投资明细

序号	股票代码	股票名称	数量（股）	公允价值（元）	占基金资产净值比例（%）
1	601899	紫金矿业	20,000	588,800.00	4.10
2	601138	工业富联	6,000	396,060.00	2.76
3	000426	兴业银锡	10,000	328,900.00	2.29
4	000630	铜陵有色	60,000	321,600.00	2.24
5	600233	圆通速递	16,000	293,600.00	2.04
6	002517	恺英网络	10,000	280,800.00	1.95
7	600309	万华化学	4,000	266,320.00	1.85
8	002768	国恩股份	5,000	245,800.00	1.71
9	300308	中际旭创	600	242,208.00	1.69
10	300818	耐普矿机	8,000	221,360.00	1.54

5.4 报告期末按债券品种分类的债券投资组合

序号	债券品种	公允价值（元）	占基金资产净值比例（%）
1	国家债券	675,179.93	4.70
2	央行票据	-	-
3	金融债券	-	-
	其中：政策性金融债	-	-
4	企业债券	-	-
5	企业短期融资券	-	-
6	中期票据	-	-
7	可转债（可交换债）	6,487,904.83	45.14
8	同业存单	-	-
9	其他	-	-

10	合计	7,163,084.76	49.84
----	----	--------------	-------

注：由于四舍五入的原因公允价值占基金资产净值的比例分项之和与合计可能有尾差。

5.5 报告期末按公允价值占基金资产净值比例大小排序的前五名债券投资明细

序号	债券代码	债券名称	数量（张）	公允价值（元）	占基金资产净值比例（%）
1	113687	振华转债	2,500	695,802.53	4.84
2	019766	25 国债 01	6,700	675,179.93	4.70
3	113042	上银转债	5,080	623,316.70	4.34
4	132026	G 三峡 EB2	4,000	554,506.96	3.86
5	110059	浦发转债	4,000	443,093.15	3.08

5.6 报告期末按公允价值占基金资产净值比例大小排序的前十名资产支持证券投资 明细

本基金本报告期末未持有资产支持证券。

5.7 报告期末按公允价值占基金资产净值比例大小排序的前五名贵金属投资明细

本基金本报告期末未持有贵金属。

5.8 报告期末按公允价值占基金资产净值比例大小排序的前五名权证投资明细

本基金本报告期末未持有权证。

5.9 报告期末本基金投资的股指期货交易情况说明

本基金本报告期末未持有股指期货。

5.10 报告期末本基金投资的国债期货交易情况说明

本基金本报告期末未持有国债期货。

5.11 投资组合报告附注

5.11.1 本基金投资的前十名证券的发行主体本期是否出现被监管部门立案调查，或在报告编制日前一年内受到公开谴责、处罚的情形

基金投资的前十名其他证券的发行主体没有被监管部门立案调查的，也没有在报告编制日前一年内受到公开谴责、处罚的情形。

5.11.2 基金投资的前十名股票是否超出基金合同规定的备选股票库

基金投资的前十名股票，均为基金合同规定备选股票库之内股票。

5.11.3 其他资产构成

序号	名称	金额（元）
----	----	-------

1	存出保证金	11,532.39
2	应收证券清算款	-
3	应收股利	-
4	应收利息	-
5	应收申购款	798.95
6	其他应收款	-
7	其他	-
8	合计	12,331.34

5.11.4 报告期末持有的处于转股期的可转换债券明细

序号	债券代码	债券名称	公允价值（元）	占基金资产净值比例（%）
1	113687	振华转债	695,802.53	4.84
2	113042	上银转债	623,316.70	4.34
3	132026	G 三峡 EB2	554,506.96	3.86
4	110059	浦发转债	443,093.15	3.08
5	118013	道通转债	422,698.90	2.94
6	113615	金诚转债	342,931.27	2.39
7	113623	凤 21 转债	326,535.89	2.27
8	113675	新 23 转债	323,163.56	2.25
9	113047	旗滨转债	292,700.82	2.04
10	110070	凌钢转债	250,929.10	1.75
11	127018	本钢转债	241,500.27	1.68
12	123210	信服转债	235,193.59	1.64
13	110090	爱迪转债	214,609.19	1.49
14	127045	牧原转债	205,201.85	1.43
15	123107	温氏转债	196,685.71	1.37
16	113677	华懋转债	195,277.26	1.36
17	113062	常银转债	176,750.64	1.23
18	128136	立讯转债	171,899.77	1.20
19	127056	中特转债	169,336.73	1.18

5.11.5 报告期末前十名股票中存在流通受限情况的说明

本基金本报告期末前十名股票中不存在流通受限的情况。

5.11.6 投资组合报告附注的其他文字描述部分

无。

§ 6 开放式基金份额变动

单位：份

项目	中邮乐享收益灵活配置混合 A	中邮乐享收益灵活配置混合 C
----	----------------	----------------

报告期期初基金份额总额	10,297,181.97	25,137.18
报告期期间基金总申购份额	45,942.48	42,005.58
减:报告期期间基金总赎回份额	2,792,958.14	62,020.95
报告期期间基金拆分变动份额(份额减少以“-”填列)	-	-
报告期期末基金份额总额	7,550,166.31	5,121.81

§ 7 基金管理人运用固有资金投资本基金情况

7.1 基金管理人持有本基金份额变动情况

单位：份

报告期期初管理人持有的本基金份额	6,997,200.84
报告期期间买入/申购总份额	-
报告期期间卖出/赎回总份额	-
报告期期末管理人持有的本基金份额	6,997,200.84
报告期期末持有的本基金份额占基金总份额比例(%)	92.61

7.2 基金管理人运用固有资金投资本基金交易明细

无。

§ 8 影响投资者决策的其他重要信息

8.1 报告期内单一投资者持有基金份额比例达到或超过 20%的情况

投资者类别	报告期内持有基金份额变化情况				报告期末持有基金情况		
	序号	持有基金份额比例达到或者超过 20%的时间区间	期初份额	申购份额	赎回份额	持有份额	份额占比(%)
机构	1	20250701-20250930	6,997,200.84	0.00	0.00	6,997,200.84	92.61

产品特有风险

单一投资者持有基金份额比例达到或超过 20%引起的风险，主要是由于持有人结构相对集中，机构同质化，资金呈现“大进大出”特点，在市场突变情况下，赎回行为高度一致，给基金投资运作可能会带来较大压力，使得基金资产的变现能力和投资者赎回管理的匹配与平衡可能面临较大考验，继而可能给基金带来潜在的流动性风险。

8.2 影响投资者决策的其他重要信息

无。

§ 9 备查文件目录

9.1 备查文件目录

1. 中国证监会批准中邮乐享收益灵活配置混合型证券投资基金募集的文件
2. 《中邮乐享收益灵活配置混合型证券投资基金基金合同》
3. 《中邮乐享收益灵活配置混合型证券投资基金托管协议》
4. 《中邮乐享收益灵活配置混合型证券投资基金招募说明书》
5. 基金管理人业务资格批件、营业执照
6. 基金托管人业务资格批件、营业执照
7. 报告期内基金管理人在规定媒介上披露的各项公告

9.2 存放地点

基金管理人或基金托管人的办公场所。

9.3 查阅方式

投资者可于营业时间查阅，或登陆基金管理人网站查阅。

投资者可在营业时间免费查阅。也可在支付工本费后，在合理时间内取得上述文件的复印件。

投资者对本报告书如有疑问，可咨询基金管理人中邮创业基金管理股份有限公司。

客户服务中心电话：010-58511618 400-880-1618

基金管理人网址：www.postfund.com.cn

中邮创业基金管理股份有限公司

2025 年 10 月 28 日