

# 银华增强收益债券型证券投资基金

## 2025 年第 4 季度报告

2025 年 12 月 31 日

基金管理人：银华基金管理股份有限公司

基金托管人：中国建设银行股份有限公司

报告送出日期：2026 年 1 月 21 日

§ 1 重要提示

基金管理人的董事会及董事保证本报告所载资料不存在虚假记载、误导性陈述或重大遗漏，并对其内容的真实性、准确性和完整性承担个别及连带责任。

基金托管人中国建设银行股份有限公司根据本基金合同规定，于 2026 年 01 月 19 日复核了本报告中的财务指标、净值表现和投资组合报告等内容，保证复核内容不存在虚假记载、误导性陈述或者重大遗漏。

基金管理人承诺以诚实信用、勤勉尽责的原则管理和运用基金资产，但不保证基金一定盈利。基金的过往业绩并不代表其未来表现。投资有风险，投资者在作出投资决策前应仔细阅读本基金的招募说明书。

本报告中财务资料未经审计。  
本报告期自 2025 年 10 月 01 日起至 12 月 31 日止。

§ 2 基金产品概况

基金简称	银华增强收益债券
基金主代码	180015
基金运作方式	契约型开放式
基金合同生效日	2008 年 12 月 3 日
报告期末基金份额总额	9,409,687,060.60 份
投资目标	本基金在严格控制投资风险、维护本金相对安全、追求基金资产稳定增值的基础上，力求获得高于业绩比较基准的投资收益。
投资策略	本基金将在分析和判断国内外宏观经济形势、市场利率走势和债券市场资金供求状况等因素的基础上，自上而下确定大类金融资产配置和固定收益类金融工具的类属配置，动态调整组合久期，并通过自下而上精选个券，构建和调整固定收益投资组合，获取稳健收益；此外，本基金还将在严格控制风险的前提下积极参加股票一级市场申购，适度参与股票二级市场和权证投资，力争提高投资组合收益率水平。 本基金对债券等固定收益类金融工具的投资比例合计不低于基金资产的 80%，持有现金或到期日在一年以内的政府债券不低于基金资产净值的 5%。本基金还可投资于股票、权证等权益类金融工具，但上述权益类金融工具的投资比例合计不超过基金资产的 20%。
业绩比较基准	中国债券总指数收益率。
风险收益特征	本基金为债券型基金，其预期风险与收益高于货币市场基金，低于混合型基金和股票型基金。

基金管理人	银华基金管理股份有限公司		
基金托管人	中国建设银行股份有限公司		
下属分级基金的基金简称	银华增强收益债券 A	银华增强收益债券 C	银华增强收益债券 D
下属分级基金的交易代码	180015	023823	023513
报告期末下属分级基金的份额总额	1,803,740,757.73 份	2,280,612,632.11 份	5,325,333,670.76 份

§ 3 主要财务指标和基金净值表现

3.1 主要财务指标

单位：人民币元

主要财务指标	报告期（2025 年 10 月 1 日 - 2025 年 12 月 31 日）		
	银华增强收益债券 A	银华增强收益债券 C	银华增强收益债券 D
1. 本期已实现收益	25,665,093.81	24,895,426.98	38,206,251.60
2. 本期利润	10,280,971.42	6,294,496.98	32,382,657.07
3. 加权平均基金份额本期利润	0.0063	0.0030	0.0093
4. 期末基金资产净值	2,394,409,280.08	3,022,672,444.48	7,066,932,959.08
5. 期末基金份额净值	1.3275	1.3254	1.3270

注：1、本期已实现收益指基金本期利息收入、投资收益、其他收入（不含公允价值变动收益）扣除相关费用和信用减值损失后的余额，本期利润为本期已实现收益加上本期公允价值变动收益。

2、本报告中所列示的基金业绩指标不包括持有人认购或交易基金的各项费用，例如：基金的认购、申购、赎回费等，计入费用后实际收益水平要低于所列数字。

3.2 基金净值表现

3.2.1 基金份额净值增长率及其与同期业绩比较基准收益率的比较

银华增强收益债券 A

阶段	净值增长率①	净值增长率标准差②	业绩比较基准收益率③	业绩比较基准收益率标准差④	①—③	②—④
过去三个月	0.49%	0.27%	0.33%	0.07%	0.16%	0.20%
过去六个月	6.38%	0.29%	-0.64%	0.08%	7.02%	0.21%
过去一年	9.95%	0.31%	0.10%	0.11%	9.85%	0.20%
过去三年	18.82%	0.35%	13.49%	0.09%	5.33%	0.26%
过去五年	19.31%	0.34%	23.99%	0.09%	-4.68%	0.25%

自基金合同 生效起至今	146.41%	0.28%	92.19%	0.11%	54.22%	0.17%
----------------	---------	-------	--------	-------	--------	-------

银华增强收益债券 C

阶段	净值增长率①	净值增长率标准 差②	业绩比较基准 收益率③	业绩比较基准 收益率标准差 ④	①－③	②－④
过去三个月	0.42%	0.27%	0.33%	0.07%	0.09%	0.20%
过去六个月	6.22%	0.28%	-0.64%	0.08%	6.86%	0.20%
自基金合同 生效起至今	8.02%	0.32%	0.91%	0.09%	7.11%	0.23%

银华增强收益债券 D

阶段	净值增长率①	净值增长率标准 差②	业绩比较基准 收益率③	业绩比较基准 收益率标准差 ④	①－③	②－④
过去三个月	0.48%	0.27%	0.33%	0.07%	0.15%	0.20%
过去六个月	6.37%	0.28%	-0.64%	0.08%	7.01%	0.20%
自基金合同 生效起至今	7.36%	0.32%	0.57%	0.10%	6.79%	0.22%

3.2.2 自基金合同生效以来基金累计净值增长率变动及其与同期业绩比较基准收益率变动的比较

银华增强收益债券A累计净值增长率与同期业绩比较基准收益率的历史走势对比图

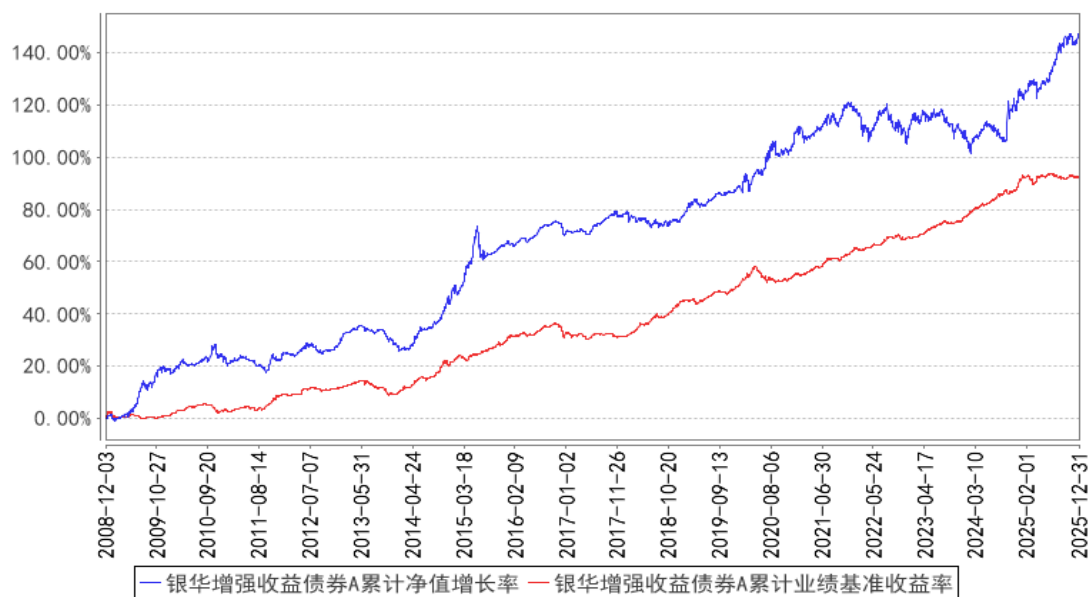

银华增强收益债券C累计净值增长率与同期业绩比较基准收益率的历史走势对比图

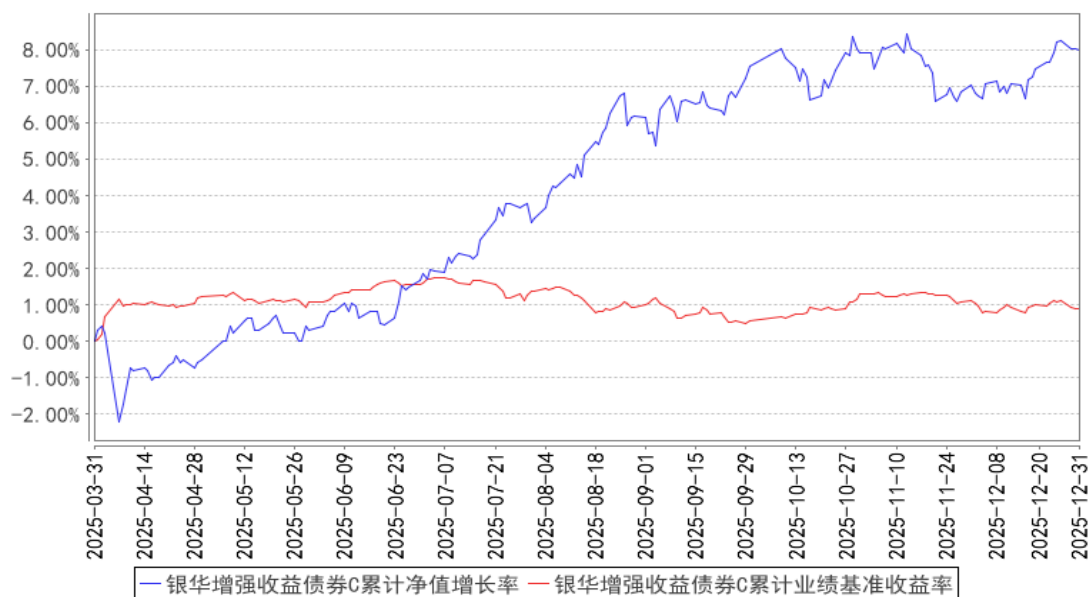

银华增强收益债券D累计净值增长率与同期业绩比较基准收益率的历史走势对比图

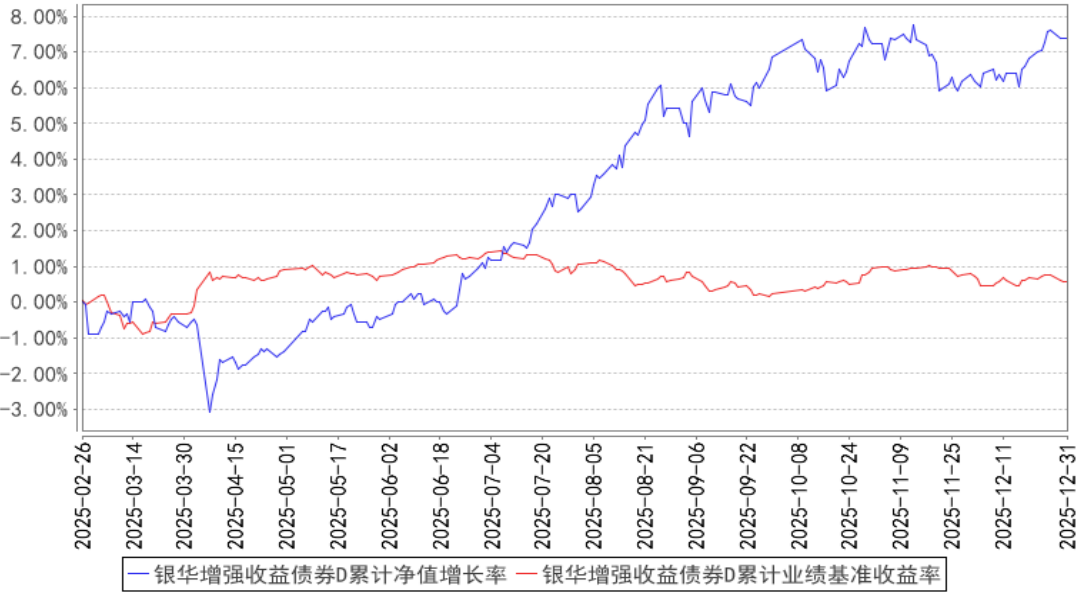

注：按基金合同的规定，本基金自基金合同生效起六个月内为建仓期，建仓期结束时本基金的各项投资比例已达到基金合同的规定：对债券等固定收益类金融工具的投资比例合计不低于基金资产的 80%，持有现金或到期日在一年以内的政府债券不低于基金资产净值的 5%，其中，现金不包括结算备付金、存出保证金、应收申购款等。本基金还可投资于股票、存托凭证、权证等权益类金融工具，但上述权益类金融工具的投资比例合计不超过基金资产的 20%。

§ 4 管理人报告

4.1 基金经理（或基金经理小组）简介

姓名	职务	任本基金的基金经理期限		证券从业年限	说明
		任职日期	离任日期		
冯帆女士	本基金的基金经理	2020 年 12 月 29 日	-	12 年	硕士学位。曾就职于华夏未来资本管理有限公司，2015 年 8 月加入银华基金，历任投资管理三部宏观利率研究员、基金经理助理，现任养老金及多资产投资管理部基金经理/投资经理（年金、养老金）/投资经理助理（社保、基本养老）。自 2020 年 12 月 29 日起担任银华增强收益债券型证券投资基金基金经理，自 2025 年 2 月 12 日起兼任银华泰利灵活配置混合型证券投资基金、银华钰祥债券型证券投资基金、银华稳利灵活配置混合型证券投资基金、银华汇益一年持有期混合型证券投资基金基金经理。具有从业资格。国籍：中国。
贾鹏先	本基金的	2020 年 2 月 19	2025 年 10	17.5 年	硕士学位，2008 年 3 月至 2011 年 3 月期

生	基金经理	日	月 30 日	<p>间任职于银华基金管理有限公司，担任行业研究员职务；2011 年 4 月至 2012 年 3 月期间任职于瑞银证券有限责任公司，担任行业研究组长；2012 年 4 月至 2014 年 6 月期间任职于建信基金管理有限公司，担任基金经理助理。2014 年 6 月起任职于银华基金管理有限公司，自 2014 年 8 月 27 日至 2017 年 8 月 7 日担任银华永祥保本混合型证券投资基金基金经理，自 2014 年 8 月 27 日至 2016 年 12 月 22 日兼任银华中证转债指数增强分级证券投资基金基金经理，自 2014 年 9 月 12 日至 2020 年 3 月 16 日兼任银华保本增值证券投资基金基金经理，自 2020 年 3 月 17 日至 2020 年 5 月 21 日兼任银华增值证券投资基金基金经理，自 2014 年 12 月 31 日至 2016 年 12 月 22 日兼任银华信用双利债券型证券投资基金基金经理，自 2016 年 4 月 1 日至 2017 年 7 月 5 日兼任银华远景债券型证券投资基金基金经理，自 2016 年 5 月 19 日起兼任银华多元视野灵活配置混合型证券投资基金基金经理，自 2017 年 8 月 8 日至 2025 年 3 月 12 日兼任银华永祥灵活配置混合型证券投资基金基金经理，自 2017 年 12 月 14 日至 2025 年 10 月 30 日兼任银华多元动力灵活配置混合型证券投资基金基金经理，自 2018 年 1 月 29 日至 2021 年 7 月 30 日兼任银华多元收益定期开放混合型证券投资基金基金经理，自 2019 年 6 月 28 日至 2026 年 1 月 6 日兼任银华信用双利债券型证券投资基金基金经理，自 2020 年 1 月 6 日至 2025 年 3 月 12 日兼任银华远景债券型证券投资基金基金经理，自 2020 年 2 月 19 日至 2025 年 10 月 30 日兼任银华增强收益债券型证券投资基金基金经理，自 2020 年 9 月 10 日起兼任银华多元机遇混合型证券投资基金基金经理，自 2021 年 2 月 8 日起兼任银华远兴一年持有期债券型证券投资基金基金经理，自 2021 年 7 月 15 日起兼任银华多元回报一年持有期混合型证券投资基金基金经理。具有从业资格。国籍：中国。</p>
---	------	---	--------	--

注：1、此处的任职日期和离任日期均指基金合同生效日或公司作出决定之日。

2、证券从业的含义遵从《证券投资基金经营机构董事、监事、高级管理人员及从业人员监督管理办法》的相关规定。

#### 4.2 管理人对报告期内本基金运作合规守信情况的说明

本基金管理人在本报告期内严格遵守《中华人民共和国证券法》、《中华人民共和国证券投资基金法》、《公开募集证券投资基金运作管理办法》及其各项实施准则、《银华增强收益债券型证券投资基金基金合同》和其他有关法律法规的规定,本着诚实信用、勤勉尽责的原则管理和运用基金资产,在严格控制风险的基础上,为基金份额持有人谋求最大利益,无损害基金份额持有人利益的行为。本基金无违法、违规行为。本基金投资组合符合有关法规及基金合同的约定。

#### 4.3 公平交易专项说明

##### 4.3.1 公平交易制度的执行情况

本报告期内,本基金管理人严格执行《证券投资基金管理公司公平交易制度指导意见》,完善相应制度及流程,通过系统和人工等各种方式在各业务环节严格控制交易公平执行,公平对待旗下管理的所有基金和投资组合。本基金管理人对旗下所有投资组合过去一个季度不同时间窗内(1日内、3日内及5日内)同向交易的交易价差从T检验(置信度为95%)和溢价率占优频率等方面进行了专项分析,未发现违反公平交易制度的异常情况。

##### 4.3.2 异常交易行为的专项说明

本报告期内,本基金管理人所有投资组合参与的交易所公开竞价同日反向交易成交较少的单边交易量超过该证券当日成交量的5%的情况有1次,原因是量化投资组合投资策略需要,未导致不公平交易和利益输送。

#### 4.4 报告期内基金的投资策略和运作分析

回顾四季度,围绕主要央行货币政策取向、AI浪潮是否存在泡沫化倾向、局部国家及地区地缘冲突等问题,全球资本市场普遍呈现波动放大特征,金、银、铜等金属一度突破历史新高。国内在经济基本面总量平稳、结构改善的背景下,叠加政策端对于结构优化、产业发展、资本市场健康运行保持呵护力度,微观预期持续改善。在此背景下,权益市场震荡偏强,同时结构性机会轮番活跃。转债在跟随正股表现的同时,估值保持高位。债券市场在前期收益率持续上行后,运行逐步趋于平衡,利率品种转入区间震荡,信用品种在配置需求的推动下收益率小幅下行。

操作上,我们整体围绕产品定位展开运作,继续完善从资产配置、类属增强到组合回撤管理的完整策略体系。资产配置层面,保持一定的权益资产敞口,不做基于短期情绪波动的频繁交易;



类属资产管理层面，将重心放在具有定价优势和超额能力的细分策略挖掘上。

展望 2026 年，对于投资组合管理而言，重要的是资产排序，而非单一资产的牛熊预判。目前，我们的排序依然是股票>转债>纯债。三类资产最大的差异在于，当  $\beta$  定价均不舒适时，谁在  $\alpha$  层面有相对更优的定价区分度与细分策略超额空间。不过，考虑到各类资产均已不同程度经历了估值端的修正，2026 年资产间的相对差距存在收敛可能，或许不再像 2025 年如此泾渭分明。对此，我们需要摒弃单边思维，做好每个阶段的资产结构匹配与细分策略超额。

对于股票而言，2025 年已然经历了估值逻辑的上半场，2026 年则将走入估值逻辑的下半场和盈利逻辑的上半场。因此，结构特征也将更趋平衡。对于转债而言，核心是不要“越级决策”——首先需要从资产配置维度去看待它作为权益敞口的配置价值，然后再结合高估值的整体状态做资产排序和择券优化。2026 年将是不同转债策略之间分化拉大的一年，我们的择券规则始终基于期权属性，参与“时间+波动率”的游戏，赚品种特性的钱。对于纯债而言，低利率、低利差、高波动的收益率环境下，以逸待劳，赚确定性收益，不失为更好的选择。在短信用打底、低久期运作策略下，留出风险预算，则可以在利率脉冲向上的阶段进行逆向交易。

4.5 报告期内基金的业绩表现

截至本报告期末银华增强收益债券 A 基金份额净值为 1.3275 元，本报告期基金份额净值增长率为 0.49%；截至本报告期末银华增强收益债券 C 基金份额净值为 1.3254 元，本报告期基金份额净值增长率为 0.42%；截至本报告期末银华增强收益债券 D 基金份额净值为 1.3270 元，本报告期基金份额净值增长率为 0.48%；业绩比较基准收益率为 0.33%。

4.6 报告期内基金持有人数或基金资产净值预警说明

报告期内，本基金不存在连续二十个工作日基金份额持有人数量不满二百人或者基金资产净值低于五千万元的情形。

§ 5 投资组合报告

5.1 报告期末基金资产组合情况

序号	项目	金额（元）	占基金总资产的比例（%）
1	权益投资	2,453,866,736.55	16.14
	其中：股票	2,453,866,736.55	16.14
2	基金投资	—	—
3	固定收益投资	12,093,022,560.59	79.53
	其中：债券	12,093,022,560.59	79.53
	资产支持证券	—	—
4	贵金属投资	—	—

5	金融衍生品投资	-	-
6	买入返售金融资产	69,997,957.27	0.46
	其中：买断式回购的买入返售金融资产	-	-
7	银行存款和结算备付金合计	391,457,046.59	2.57
8	其他资产	196,684,584.81	1.29
9	合计	15,205,028,885.81	100.00

## 5.2 报告期末按行业分类的股票投资组合

### 5.2.1 报告期末按行业分类的境内股票投资组合

代码	行业类别	公允价值（元）	占基金资产净值比例（%）
A	农、林、牧、渔业	16,398,036.00	0.13
B	采矿业	95,524,187.04	0.77
C	制造业	1,390,769,107.07	11.14
D	电力、热力、燃气及水生产和供应业	109,678,706.00	0.88
E	建筑业	64,965,022.00	0.52
F	批发和零售业	85,746,693.00	0.69
G	交通运输、仓储和邮政业	62,788,678.00	0.50
H	住宿和餐饮业	-	-
I	信息传输、软件和信息技术服务业	124,766,303.19	1.00
J	金融业	430,318,280.86	3.45
K	房地产业	22,694,247.00	0.18
L	租赁和商务服务业	20,982,257.00	0.17
M	科学研究和技术服务业	2,202,717.15	0.02
N	水利、环境和公共设施管理业	5,586,496.00	0.04
O	居民服务、修理和其他服务业	-	-
P	教育	-	-
Q	卫生和社会工作	374,060.00	0.00
R	文化、体育和娱乐业	21,071,946.24	0.17
S	综合	-	-
	合计	2,453,866,736.55	19.66

### 5.2.2 报告期末按行业分类的港股通投资股票投资组合

注：本基金本报告期末未持有港股通投资股票。

## 5.3 期末按公允价值占基金资产净值比例大小排序的股票投资明细

### 5.3.1 报告期末按公允价值占基金资产净值比例大小排序的前十名股票投资明细

序号	股票代码	股票名称	数量（股）	公允价值（元）	占基金资产净值比例（%）
1	601166	兴业银行	4,905,800	103,316,148.00	0.83

2	600887	伊利股份	3,607,500	103,174,500.00	0.83
3	600919	江苏银行	4,581,500	47,647,600.00	0.38
4	601318	中国平安	688,100	47,066,040.00	0.38
5	600196	复星医药	1,636,900	43,361,481.00	0.35
6	002475	立讯精密	722,200	40,955,962.00	0.33
7	000651	格力电器	973,200	39,142,104.00	0.31
8	001965	招商公路	3,732,800	37,626,624.00	0.30
9	600066	宇通客车	984,100	32,180,070.00	0.26
10	002532	天山铝业	1,936,200	31,327,716.00	0.25

#### 5.4 报告期末按债券品种分类的债券投资组合

序号	债券品种	公允价值（元）	占基金资产净值比例（%）
1	国家债券	1,173,627,375.93	9.40
2	央行票据	—	—
3	金融债券	5,187,891,045.31	41.56
	其中：政策性金融债	1,048,056,873.98	8.40
4	企业债券	313,949,890.08	2.51
5	企业短期融资券	—	—
6	中期票据	3,630,420,452.32	29.08
7	可转债（可交换债）	1,757,797,762.66	14.08
8	同业存单	—	—
9	其他	29,336,034.29	0.23
10	合计	12,093,022,560.59	96.87

#### 5.5 报告期末按公允价值占基金资产净值比例大小排序的前五名债券投资明细

序号	债券代码	债券名称	数量（张）	公允价值（元）	占基金资产净值比例（%）
1	250016	25 付息国债 16	4,700,000	472,169,024.46	3.78
2	2228041	22 农业银行二级 01	2,400,000	250,192,701.37	2.00
3	2228024	22 工商银行二级 03	2,300,000	240,855,684.93	1.93
4	250208	25 国开 08	2,400,000	239,957,457.53	1.92
5	250203	25 国开 03	2,400,000	238,662,246.58	1.91

#### 5.6 报告期末按公允价值占基金资产净值比例大小排序的前十名资产支持证券投资明细

注：本基金本报告期末未持有资产支持证券。

#### 5.7 报告期末按公允价值占基金资产净值比例大小排序的前五名贵金属投资明细

注：本基金本报告期末未持有贵金属。

#### 5.8 报告期末按公允价值占基金资产净值比例大小排序的前五名权证投资明细

注：本基金本报告期末未持有权证。

5.9 报告期末本基金投资的国债期货交易情况说明

5.9.1 本期国债期货投资政策

本基金在本报告期末投资国债期货。

5.9.2 报告期末本基金投资的国债期货持仓和损益明细

注：本基金本报告期末未持有国债期货。

5.9.3 本期国债期货投资评价

本基金在本报告期末投资国债期货。

5.10 投资组合报告附注

5.10.1 本基金投资的前十名证券的发行主体本期是否出现被监管部门立案调查，或在报告编制日前一年内受到公开谴责、处罚的情形

本基金投资的前十名证券的发行主体本期不存在被监管部门立案调查，或在报告编制日前一年内受到公开谴责、处罚的情形。

5.10.2 基金投资的前十名股票是否超出基金合同规定的备选股票库

本基金投资的前十名股票没有超出基金合同规定的备选股票库之外的情形。

5.10.3 其他资产构成

序号	名称	金额（元）
1	存出保证金	689,583.86
2	应收证券清算款	—
3	应收股利	—
4	应收利息	—
5	应收申购款	195,995,000.95
6	其他应收款	—
7	其他	—
8	合计	196,684,584.81

5.10.4 报告期末持有的处于转股期的可转换债券明细

序号	债券代码	债券名称	公允价值（元）	占基金资产净值比例（%）
1	113052	兴业转债	136,418,708.67	1.09
2	127018	本钢转债	52,314,158.03	0.42
3	113056	重银转债	45,068,401.73	0.36
4	113042	上银转债	37,431,935.87	0.30

5	110075	南航转债	37,331,627.33	0.30
6	111010	立昂转债	33,461,682.63	0.27
7	118034	晶能转债	31,579,983.10	0.25
8	123176	精测转 2	30,684,486.96	0.25
9	110086	精工转债	29,829,484.67	0.24
10	113043	财通转债	29,496,756.53	0.24
11	127030	盛虹转债	28,973,579.87	0.23
12	110089	兴发转债	28,709,115.14	0.23
13	113659	莱克转债	28,065,737.87	0.22
14	113062	常银转债	27,815,746.47	0.22
15	113048	晶科转债	27,452,293.37	0.22
16	118024	冠宇转债	27,168,912.28	0.22
17	110087	天业转债	25,948,217.02	0.21
18	127092	运机转债	25,506,955.19	0.20
19	110081	闻泰转债	24,992,158.76	0.20
20	110095	双良转债	24,400,385.70	0.20
21	127045	牧原转债	24,352,322.77	0.20
22	127089	晶澳转债	24,295,460.66	0.19
23	123222	博俊转债	24,174,336.35	0.19
24	113691	和邦转债	24,040,200.51	0.19
25	118000	嘉元转债	23,906,410.13	0.19
26	113605	大参转债	23,362,038.65	0.19
27	127103	东南转债	23,189,575.20	0.19
28	123251	华医转债	22,918,900.20	0.18
29	123133	佩蒂转债	22,729,726.36	0.18
30	123216	科顺转债	22,220,877.98	0.18
31	123076	强力转债	20,674,337.53	0.17
32	127056	中特转债	20,299,012.89	0.16
33	127050	麒麟转债	20,217,018.20	0.16
34	123252	银邦转债	19,865,718.02	0.16
35	127083	山路转债	19,609,112.63	0.16
36	118030	睿创转债	19,501,082.13	0.16
37	128137	洁美转债	19,463,070.81	0.16
38	111000	起帆转债	19,213,504.81	0.15
39	113058	友发转债	18,855,450.21	0.15
40	113667	春 23 转债	18,297,189.11	0.15
41	118013	道通转债	18,117,651.73	0.15
42	118050	航宇转债	17,936,319.00	0.14
43	118025	奕瑞转债	17,655,122.85	0.14
44	113045	环旭转债	16,987,068.77	0.14
45	128136	立讯转债	16,838,799.03	0.13
46	113632	鹤 21 转债	16,374,334.03	0.13

47	127079	华亚转债	16,245,845.80	0.13
48	118054	安集转债	16,237,338.17	0.13
49	123210	信服转债	15,937,740.57	0.13
50	118049	汇成转债	15,027,517.23	0.12
51	123113	仙乐转债	14,213,524.84	0.11
52	123187	超达转债	14,189,720.69	0.11
53	118055	伟测转债	13,899,039.23	0.11
54	113673	岱美转债	13,744,434.66	0.11
55	118051	皓元转债	13,370,192.24	0.11
56	118045	盟升转债	12,991,662.16	0.10
57	111004	明新转债	12,892,108.36	0.10
58	113070	渝水转债	12,413,817.67	0.10
59	123182	广联转债	12,400,417.28	0.10
60	123236	家联转债	12,076,705.58	0.10
61	127082	亚科转债	11,933,698.19	0.10
62	123149	通裕转债	11,650,230.90	0.09
63	118031	天 23 转债	11,636,537.86	0.09
64	127026	超声转债	11,578,904.25	0.09
65	123188	水羊转债	11,561,925.41	0.09
66	123253	永贵转债	11,325,579.78	0.09
67	123215	铭利转债	11,108,356.21	0.09
68	123124	晶瑞转 2	10,926,989.02	0.09
69	113694	清源转债	10,789,285.70	0.09
70	123254	亿纬转债	10,333,666.74	0.08
71	111017	蓝天转债	10,085,264.40	0.08
72	113677	华懋转债	9,980,511.09	0.08
73	118056	路维转债	9,854,873.97	0.08
74	127071	天箭转债	9,545,053.44	0.08
75	127040	国泰转债	9,477,974.08	0.08
76	123144	裕兴转债	8,607,841.27	0.07
77	123237	佳禾转债	8,319,484.88	0.07
78	123256	恒帅转债	7,836,287.38	0.06
79	111005	富春转债	7,054,805.03	0.06
80	110090	爱迪转债	6,258,926.75	0.05
81	128134	鸿路转债	6,193,678.61	0.05
82	123158	宙邦转债	6,155,636.30	0.05
83	127024	盈峰转债	5,919,864.24	0.05
84	113656	嘉诚转债	5,822,881.62	0.05
85	118048	利扬转债	5,500,637.75	0.04
86	113647	禾丰转债	5,142,217.18	0.04
87	118010	洁特转债	3,457,329.76	0.03
88	118040	宏微转债	3,054,773.45	0.02

89	123195	蓝晓转 02	3,009,918.98	0.02
90	127044	蒙娜转债	2,130,979.54	0.02
91	123255	鼎龙转债	996,106.20	0.01

5.10.5 报告期末前十名股票中存在流通受限情况的说明

注：本基金本报告期末前十名股票中不存在流通受限的情况。

5.10.6 投资组合报告附注的其他文字描述部分

由于四舍五入的原因，比例的分项之和与合计可能有尾差。

§ 6 开放式基金份额变动

单位：份

项目	银华增强收益债券 A	银华增强收益债券 C	银华增强收益债券 D
报告期期初基金份额总额	1,686,163,972.74	1,727,124,960.47	2,247,930,836.99
报告期期间基金总申购份额	637,049,918.19	1,334,291,521.99	3,543,245,005.37
减：报告期期间基金总赎回份额	519,473,133.20	780,803,850.35	465,842,171.60
报告期期间基金拆分变动份额（份额减少以“-”填列）	-	-	-
报告期期末基金份额总额	1,803,740,757.73	2,280,612,632.11	5,325,333,670.76

注：如有相应情况，总申购份额含红利再投、转换入份额，总赎回份额含转换出份额。

§ 7 基金管理人运用固有资金投资本基金情况

7.1 基金管理人持有本基金份额变动情况

注：本基金的基金管理人于本报告期末运用固有资金投资本基金。

7.2 基金管理人运用固有资金投资本基金交易明细

注：本基金的基金管理人于本报告期末运用固有资金投资本基金。

§ 8 影响投资者决策的其他重要信息

8.1 报告期内单一投资者持有基金份额比例达到或超过 20%的情况

注：本基金本报告期内不存在持有基金份额比例达到或者超过 20%的单一投资者的情况。

8.2 影响投资者决策的其他重要信息

2025 年 11 月 01 日发布《银华基金管理股份有限公司关于银华增强收益债券型证券投资基金基金经理离任的公告》

## § 9 备查文件目录

### 9.1 备查文件目录

- 9.1.1 中国证监会核准银华增强收益债券型证券投资基金募集的文件
- 9.1.2 《银华增强收益债券型证券投资基金招募说明书》
- 9.1.3 《银华增强收益债券型证券投资基金基金合同》
- 9.1.4 《银华增强收益债券型证券投资基金托管协议》
- 9.1.5 《银华基金管理股份有限公司开放式基金业务规则》
- 9.1.6 本基金管理人业务资格批件和营业执照
- 9.1.7 本基金托管人业务资格批件和营业执照
- 9.1.8 报告期内本基金管理人在指定媒体上披露的各项公告

### 9.2 存放地点

上述备查文本存放在本基金管理人或基金托管人的办公场所。本报告存放在本基金管理人及托管人住所，供公众查阅、复制。

### 9.3 查阅方式

投资者可免费查阅，在支付工本费后，可在合理时间内取得上述文件的复制件或复印件。相关公开披露的法律文件，投资者还可在本基金管理人网站（[www.yhfund.com.cn](http://www.yhfund.com.cn)）查阅。

银华基金管理股份有限公司

2026 年 1 月 21 日