

鹏扬先进制造混合型证券投资基金

2025 年第 4 季度报告

2025 年 12 月 31 日

基金管理人：鹏扬基金管理有限公司

基金托管人：中国银行股份有限公司

报告送出日期：2026 年 1 月 21 日

§ 1 重要提示

基金管理人的董事会及董事保证本报告所载资料不存在虚假记载、误导性陈述或重大遗漏，并对其内容的真实性、准确性和完整性承担个别及连带责任。

基金托管人中国银行股份有限公司根据本基金合同规定，于 2026 年 1 月 19 日复核了本报告中的财务指标、净值表现和投资组合报告等内容，保证复核内容不存在虚假记载、误导性陈述或者重大遗漏。

基金管理人承诺以诚实信用、勤勉尽责的原则管理和运用基金资产，但不保证基金一定盈利。

基金的过往业绩并不代表其未来表现。投资有风险，投资者在作出投资决策前应仔细阅读本基金的招募说明书。

本报告中财务资料未经审计。

本报告期自 2025 年 10 月 1 日起至 2025 年 12 月 31 日止。

§ 2 基金产品概况

2.1 基金基本情况

基金简称	鹏扬先进制造混合	
基金主代码	010587	
基金运作方式	契约型开放式	
基金合同生效日	2021 年 2 月 2 日	
报告期末基金份额总额	993,135,817.33 份	
投资目标	本基金在控制风险的前提下，通过积极主动的资产配置，重点投资于先进制造主题相关的股票，力争实现基金资产的长期稳健增值。	
投资策略	本基金的投资策略包括：类属资产配置策略、股票投资策略、债券投资策略、衍生品投资策略、资产支持证券投资策略。	
业绩比较基准	沪深 300 指数收益率*60%+恒生指数收益率*20%+中债综合财富(总值)指数收益率*20%	
风险收益特征	本基金属于混合型基金，风险与收益高于债券型基金与货币市场基金，低于股票型基金。本基金可能投资于港股通标的股票，需承担汇率风险及境外市场的风险。	
基金管理人	鹏扬基金管理有限公司	
基金托管人	中国银行股份有限公司	
下属分级基金的基金简称	鹏扬先进制造混合 A	鹏扬先进制造混合 C
下属分级基金的交易代码	010587	010588
报告期末下属分级基金的份额总额	585,059,027.32 份	408,076,790.01 份

§ 3 主要财务指标和基金净值表现

3.1 主要财务指标

单位：人民币元

主要财务指标	报告期（2025 年 10 月 1 日—2025 年 12 月 31 日）	
	鹏扬先进制造混合 A	鹏扬先进制造混合 C
1. 本期已实现收益	38,367,779.32	26,107,821.37
2. 本期利润	-14,576,658.91	-11,181,259.48
3. 加权平均基金份额本期利润	-0.0241	-0.0256
4. 期末基金资产净值	471,953,924.07	316,542,535.07
5. 期末基金份额净值	0.8067	0.7757

注：（1）本期已实现收益指基金本期利息收入、投资收益、其他收入（不含公允价值变动收益）扣除相关费用和信用减值损失后的余额，本期利润为本期已实现收益加上本期公允价值变动收益。

（2）本报告所述基金业绩指标不包括持有人认购或交易基金的各项费用，计入费用后实际收益水平要低于所列数字。

3.2 基金净值表现

3.2.1 基金份额净值增长率及其与同期业绩比较基准收益率的比较

鹏扬先进制造混合 A

阶段	净值增长率①	净值增长率标准差②	业绩比较基准收益率③	业绩比较基准收益率标准差④	①-③	②-④
过去三个月	-2.70%	1.62%	-0.89%	0.75%	-1.81%	0.87%
过去六个月	34.00%	1.48%	11.70%	0.69%	22.30%	0.79%
过去一年	34.32%	1.58%	16.45%	0.82%	17.87%	0.76%
过去三年	-14.53%	1.66%	21.96%	0.85%	-36.49%	0.81%
自基金合同生效起至今	-19.33%	1.89%	-5.09%	0.91%	-14.24%	0.98%

鹏扬先进制造混合 C

阶段	净值增长率①	净值增长率标准差②	业绩比较基准收益率③	业绩比较基准收益率标准差④	①-③	②-④
过去三个月	-2.89%	1.62%	-0.89%	0.75%	-2.00%	0.87%
过去六个月	33.47%	1.48%	11.70%	0.69%	21.77%	0.79%
过去一年	33.26%	1.58%	16.45%	0.82%	16.81%	0.76%
过去三年	-16.56%	1.66%	21.96%	0.85%	-38.52%	0.81%
自基金合同生效起至今	-22.43%	1.89%	-5.09%	0.91%	-17.34%	0.98%

3.2.2 自基金合同生效以来基金累计净值增长率变动及其与同期业绩比较基准收益率变动的比较

A级基金份额累计净值增长率与同期业绩比较基准收益率的历史走势对比图
(2021年2月2日至2025年12月31日)

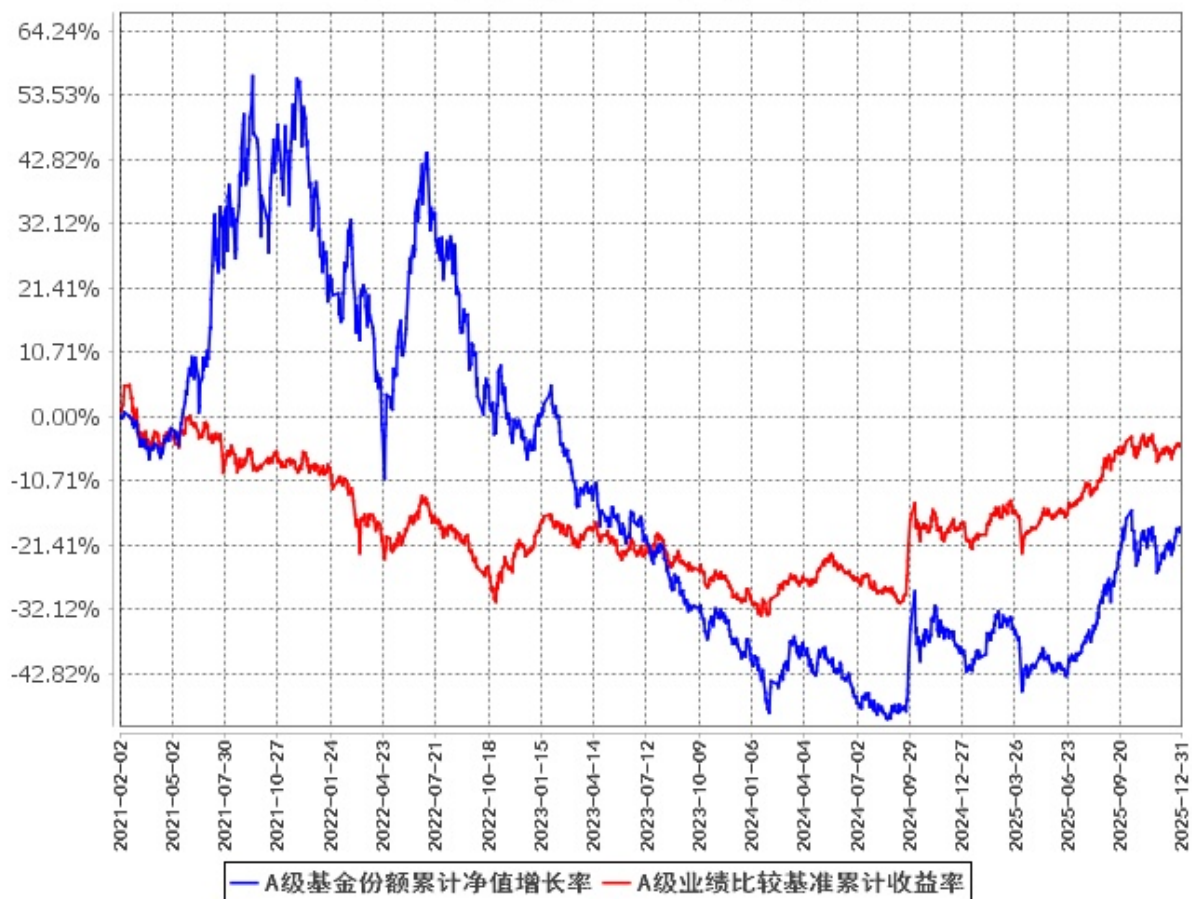

C级基金份额累计净值增长率与同期业绩比较基准收益率的历史走势对比图
(2021年2月2日至2025年12月31日)

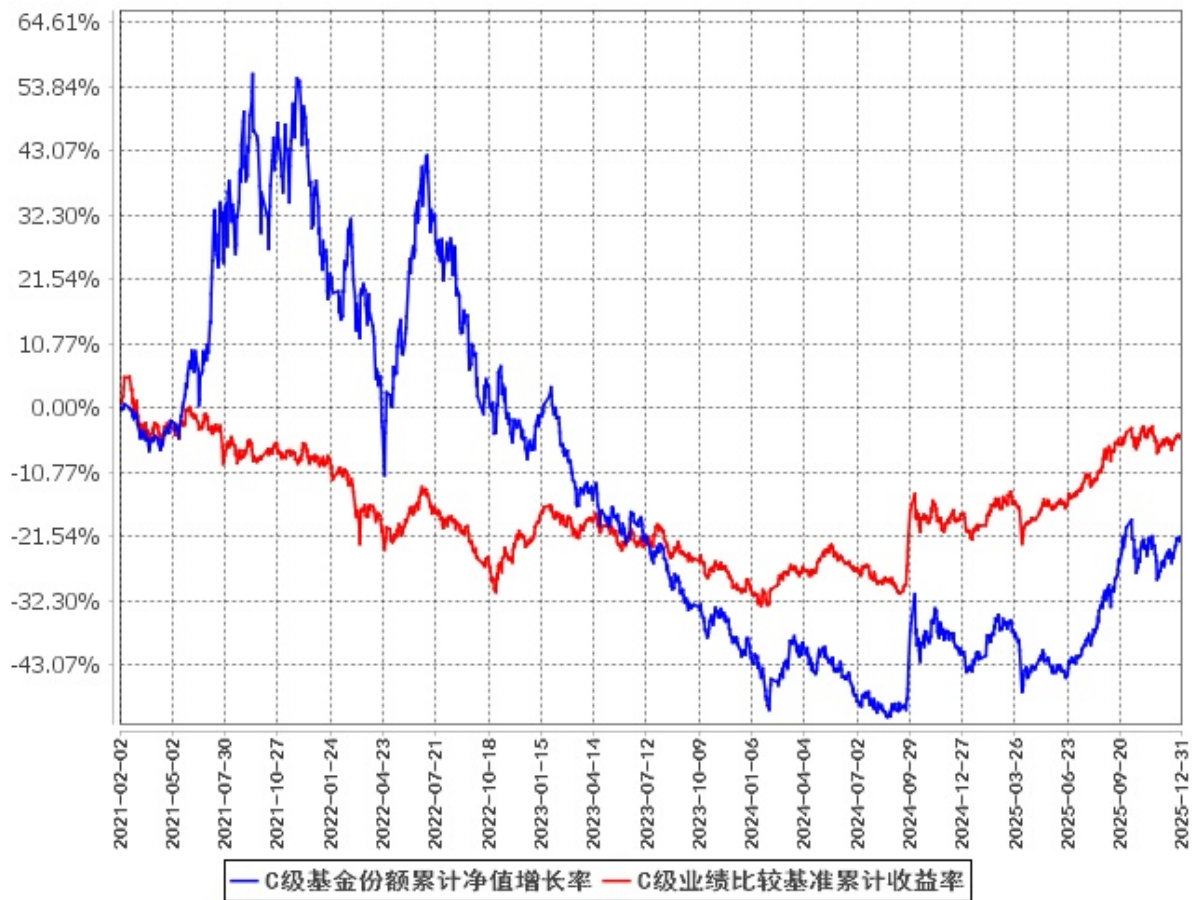

§ 4 管理人报告

4.1 基金经理（或基金经理小组）简介

姓名	职务	任本基金的基金经理期限		证券 从业 年限	说明
		任职日期	离任日期		
张勋	本基金基金经理, 总经理助理兼权益研究总监	2024 年 12 月 20 日	-	19	对外经济贸易大学管理学硕士。曾任天相投资顾问有限公司研究员、研究组长, 东兴证券股份有限公司研究所研究员、研究组长, 宏利基金管理有限公司研究员、高级研究员、研究部总监、基金经理。现任鹏扬基金管理有限公司总经理助理兼权益研究总监。2024 年 7 月 29 日至今

					任鹏扬泓利债券型证券投资基金基金经理；2024 年 8 月 27 日至今任鹏扬数字经济先锋混合型证券投资基金基金经理；2024 年 12 月 20 日至今任鹏扬产业智选一年持有期混合型证券投资基金基金经理；2024 年 12 月 20 日至今任鹏扬先进制造混合型证券投资基金基金经理；2025 年 8 月 5 日至今任鹏扬研究精选混合型证券投资基金基金经理；2025 年 12 月 25 日至今任鹏扬成长领航混合型证券投资基金基金经理。
--	--	--	--	--	--

注：（1）此处的“任职日期”和“离任日期”分别为公告确定的聘任日期和解聘日期。

（2）证券从业的含义遵从《证券投资基金经营机构董事、监事、高级管理人员及从业人员监督管理办法》的相关规定。

4.1.1 期末兼任私募资产管理计划投资经理的基金经理同时管理的产品情况

姓名	产品类型	产品数量 （只）	资产净值（元）	任职日期
张勋	公募基金	6	8,742,992,331.24	2024 年 7 月 29 日
	私募资产管理计划	1	82,634,668.06	2025 年 8 月 26 日
	其他组合	-	-	-
	合计	7	8,825,626,999.30	-

4.2 管理人对报告期内本基金运作合规守信情况的说明

本报告期内，本基金管理人严格遵守《中华人民共和国证券投资基金法》等有关法律法规及基金合同、基金招募说明书等有关基金法律文件的规定，以取信于市场、取信于社会投资公众为宗旨，本着诚实信用、勤勉尽责的原则管理和运用基金资产，在控制风险的前提下，为基金份额持有人谋求最大利益。在本报告期内，基金运作合法合规，无损害基金份额持有人利益的行为。

4.3 公平交易专项说明

4.3.1 公平交易制度的执行情况

为保护投资者利益，避免出现不正当关联交易、利益输送等违法违规行为，本基金管理人一贯公平对待旗下管理的所有基金和组合。公司根据《中华人民共和国证券投资基金法》、《证券期货经营机构私募资产管理业务管理办法》、《证券投资基金管理公司公平交易制度指导意见》等法律法规

和公司内部规章，拟定了《鹏扬基金管理有限公司公平交易制度》、《鹏扬基金管理有限公司异常交易监控与报告制度》，对公平对待公司管理的各类资产做了明确具体的规定并重视交易执行环节的公平交易措施。本报告期内，本公司公平交易制度总体执行情况良好。

4.3.2 异常交易行为的专项说明

本报告期内未发现本基金存在异常交易行为。

本报告期内，本基金管理人旗下所有投资组合参与的交易所公开竞价交易中，未出现涉及本基金的同日反向交易成交较少的单边交易量超过该证券当日成交量的 5% 的情况。

4.4 报告期内基金的投资策略和运作分析

2025 年 4 季度，美国经济保持韧性，其私人部门稳健的财务状况、AI 产业的投资热潮以及持续宽松的货币环境，为经济增长注入了动能。展望 2026 年，市场对美国下调关税、继续降息和私人部门信贷扩张的延续性仍有乐观预期。基于美国经济保持良好增长势头的基准假设，全球经济复苏、风险资产价值重估可能是 2026 年资产交易的主旋律。

2025 年 4 季度，我国经济呈现供强需弱格局，内需与外需分化。在此背景下，推动物价水平合理回升仍需政策进一步加力，而破解有效需求不足、物价持续偏低的难题，仍是我国宏观经济面临的关键挑战。投资端，2025 年 1-11 月全国固定资产投资累计同比下降 2.6%。其中，房地产投资持续低迷，新建商品房与二手房销售额持续走弱，量价持续下行；广义基建投资 1-11 月累计同比仅增长 0.13%，且 4 季度表现不及前两个季度，增速呈逐季放缓态势。消费端，整体表现疲弱，11 月消费品零售总额同比增长 1.3%，创年内最低水平；结构上看，服务消费韧性强于商品消费。外需端，出口量保持稳定，但价格有所下行，贸易结构持续优化。我国在拓展多元贸易伙伴方面取得显著成效，东南亚、非洲、拉美地区逐步成长为我国的重要出口目的地。从品类特征来看，下游消费品、中间品及设备类出口对关税敏感度相对较高，高新技术品类、战略资源及稀缺商品出口对关税敏感度相对较低。通货膨胀方面，4 季度通胀水平有所回升，核心 CPI 表现好于总体 CPI，但 PPI 同比增速仍处于负区间。政策方面，我们观察到政策重心聚焦于培育新质生产力、扩大内需与规范市场秩序等领域，投资者对“十五五”规划及配套政策出台的期待升温。面对复杂多变的外部环境，我国宏观调控在稳增长和防风险之间保持平衡。产业与科技融合向纵深推进，政策着力推动人工智能赋能新型工业化，聚焦关键核心技术开展协同攻关。在全国统一大市场建设纵深推进的框架下，以市场化、法治化手段整治低价无序竞争、规范市场秩序的举措持续落地，同时各部门强化对民营经济、中小微企业的精准支持力度。房地产政策的重心是回归市场化，稳步推进“控增量、去库存、优供给”相关举措落实见效。财政政策方面，4 季度“国补”规模保持稳定，从一般公共预算、专项债及政策性金融工具等多个统计口径核算看，财政支出强度有所回落。货币政策延续适度宽松基调，依

托逆回购、中期借贷便利等工具保持流动性合理充裕，带动社会融资成本稳中有降；同时运用结构性货币政策工具支持科技创新、房地产平稳发展与资本市场稳定。

2025 年 4 季度，全球股市延续上行态势，部分指数再创年内新高，其中新兴市场和美国科技股的表现尤为强劲。具体来看，MSCI 新兴市场指数上涨 4.33%，纳斯达克指数上涨 2.57%，标普 500 指数上涨 2.35%；与之形成反差的是港股走势偏弱，恒生指数下跌 4.56%。A 股市场整体波动幅度低于港股、美股，万得全 A 指数上涨 0.97%，上证指数上涨 2.22%。市场风格呈现大盘股占优的特征，上证 50 指数上涨 1.41%，代表中小盘风格的中证 1000 指数上涨 0.27%。行业方面，通信、有色、军工等板块表现领先。

4 季度，本产按照产品契约，配置中国制造相关领域的优质公司，包括但不限于：新能源、智能驾驶、工程机械、科技等，范围覆盖新兴制造领域和顺周期的优质传统制造业等。我们的产品定位：哑铃型的制造业配置，哑铃的一头是传统制造业的高质量发展，哑铃的另一头是新兴制造业、未来制造业的创新发展，目的是努力抓取世界和中国制造业的资本回报。

操作层面，伴随着 3 季度财报、中美经贸谈判进展、国内重要会议（四中全会）召开等，我们评估认为：4 季度中旬市场将进入旧的预期兑现、新的预期尚未形成阶段，表现较为平淡；12 月中旬的重要会议将有助于形成市场新的预期和方向。基于上述考虑，我们在 10 月下旬把组合调整到较为均衡的方向，并为 2026 年开始布局，具体而言，兑现了部分科技股收益，增仓到相对低位、价值相对突出、2026 年预计将有所改善的传统制造领域，如工程机械、化工、有色等，标的选择上，主要是反内卷相关的行业龙头、周期位置较好的传统龙头；新兴制造领域方面，则增仓固态电池、人形机器人、AI 产业链设备制造等。4 季度操作存在一定不足，主要是未能兑现光伏反内卷的收益。

展望未来，中国制造业覆盖范围广、产业纵深度高，在过去 10 年已经从传统制造领域发展到科技前沿领域，已经在很多领域从模仿者发展成竞争者和引领者。毫无疑问，制造业是中国当之无愧的立国之基与核心资产，我们非常看好中国制造业的前景。我们认为，驱动 2025 年市场行情的两大因素——AI 与全球宏观叙事——将继续发挥作用。AI 科技革命带来的生产力、生产关系的改善将向纵深发展，其对千行百业的改造，将驱动制造业加速迭代和发展。目前，AI 基础设施建设已带动相关设备支出的增加；未来，这场技术革命还将助推更多硬科技的加速，制造业正被提上日程。从全球宏观叙事视角来看，逆全球化下世界将继续在震荡中寻找新的平衡。各国重整供应链的诉求越来越多，驱动全球新一轮基础设施和制造业资本开支周期开启；同时，中国企业正从出口产品转向出海发展。综上所述，无论是 AI 带来的机遇，还是宏观带来的波折与风险，都将给中国制造业带来升级、发展的机遇。

后续本产品将强化在大制造领域的哑铃型配置，拥抱传统制造业的高质量发展和未来制造业的

创新发展。

4.5 报告期内基金的业绩表现

截至本报告期末鹏扬先进制造混合 A 的基金份额净值为 0.8067 元，本报告期基金份额净值增长率为-2.70%；截至本报告期末鹏扬先进制造混合 C 的基金份额净值为 0.7757 元，本报告期基金份额净值增长率为-2.89%；同期业绩比较基准收益率为-0.89%。

4.6 报告期内基金持有人数或基金资产净值预警说明

本基金本报告期内未出现连续二十个工作日基金份额持有人数量不满二百人或者基金资产净值低于五千万元的情形。

§ 5 投资组合报告

5.1 报告期末基金资产组合情况

序号	项目	金额（元）	占基金总资产的比例（%）
1	权益投资	733,405,841.88	90.08
	其中：股票	733,405,841.88	90.08
2	基金投资	-	-
3	固定收益投资	44,932,932.28	5.52
	其中：债券	44,932,932.28	5.52
	资产支持证券	-	-
4	贵金属投资	-	-
5	金融衍生品投资	-	-
6	买入返售金融资产	-	-
	其中：买断式回购的买入返售金融资产	-	-
7	银行存款和结算备付金合计	20,744,066.15	2.55
8	其他资产	15,089,448.71	1.85
9	合计	814,172,289.02	100.00

注：本基金报告期末通过港股通交易机制投资的港股公允价值为 130,627,672.24 元，占期末基金资产净值的比例为 16.57%。

5.2 报告期末按行业分类的股票投资组合

5.2.1 报告期末按行业分类的境内股票投资组合

代码	行业类别	公允价值（元）	占基金资产净值比例（%）
A	农、林、牧、渔业	-	-
B	采矿业	103,284.72	0.01
C	制造业	600,241,389.36	76.12

D	电力、热力、燃气及水生产和供应业	-	-
E	建筑业	-	-
F	批发和零售业	26,694.44	0.00
G	交通运输、仓储和邮政业	-	-
H	住宿和餐饮业	-	-
I	信息传输、软件和信息技术服务业	2,362,335.62	0.30
J	金融业	-	-
K	房地产业	-	-
L	租赁和商务服务业	-	-
M	科学研究和技术服务业	43,153.50	0.01
N	水利、环境和公共设施管理业	1,312.00	0.00
O	居民服务、修理和其他服务业	-	-
P	教育	-	-
Q	卫生和社会工作	-	-
R	文化、体育和娱乐业	-	-
S	综合	-	-
	合计	602,778,169.64	76.45

5.2.2 报告期末按行业分类的港股通投资股票投资组合

行业类别	公允价值（人民币）	占基金资产净值比例（%）
A 基础材料	11,425,904.61	1.45
B 消费者非必需品	14,496,726.16	1.84
C 消费者常用品	-	-
D 能源	3,020,458.00	0.38
E 金融	-	-
F 医疗保健	-	-
G 工业	4,575,905.81	0.58
H 信息技术	57,397,165.21	7.28
I 电信服务	39,711,512.45	5.04
J 公用事业	-	-
K 房地产	-	-
合计	130,627,672.24	16.57

注：以上行业分类采用全球行业分类标准 (GICS)。

5.3 期末按公允价值占基金资产净值比例大小排序的股票投资明细

5.3.1 报告期末按公允价值占基金资产净值比例大小排序的前十名股票投资明细

序号	股票代码	股票名称	数量（股）	公允价值（元）	占基金资产净值比例（%）
1	00981	中芯国际	819,000	52,854,221.51	6.70

2	300750	宁德时代	131,380	48,250,618.80	6.12
3	00700	腾讯控股	73,400	39,711,512.45	5.04
4	605117	德业股份	420,500	36,247,100.00	4.60
5	300001	特锐德	911,200	23,399,616.00	2.97
6	603799	华友钴业	318,118	21,714,734.68	2.75
7	603596	伯特利	386,300	19,805,601.00	2.51
8	002008	大族激光	441,360	18,179,618.40	2.31
9	002837	英维克	166,634	17,811,508.26	2.26
10	603986	兆易创新	78,200	16,754,350.00	2.12

5.4 报告期末按债券品种分类的债券投资组合

序号	债券品种	公允价值（元）	占基金资产净值比例（%）
1	国家债券	42,080,206.76	5.34
2	央行票据	—	—
3	金融债券	—	—
	其中：政策性金融债	—	—
4	企业债券	—	—
5	企业短期融资券	—	—
6	中期票据	—	—
7	可转债（可交换债）	2,852,725.52	0.36
8	同业存单	—	—
9	其他	—	—
10	合计	44,932,932.28	5.70

5.5 报告期末按公允价值占基金资产净值比例大小排序的前五名债券投资明细

序号	债券代码	债券名称	数量（张）	公允价值（元）	占基金资产净值比例（%）
1	019792	25 国债 19	281,000	28,191,298.05	3.58
2	019785	25 国债 13	124,000	12,474,773.70	1.58
3	123254	亿纬转债	10,579	1,751,078.98	0.22
4	019773	25 国债 08	14,000	1,414,135.01	0.18
5	113696	伯 25 转债	7,720	1,101,646.54	0.14

5.6 报告期末按公允价值占基金资产净值比例大小排序的前十名资产支持证券投资明细

本基金本报告期末未持有资产支持证券。

5.7 报告期末按公允价值占基金资产净值比例大小排序的前五名贵金属投资明细

本基金本报告期末未持有贵金属。

5.8 报告期末按公允价值占基金资产净值比例大小排序的前五名权证投资明细

本基金本报告期末未持有权证。

5.9 报告期末本基金投资的股指期货交易情况说明

本基金本报告期内未参与股指期货投资。

5.10 报告期末本基金投资的国债期货交易情况说明

本基金本报告期内未参与国债期货投资。

5.11 投资组合报告附注

5.11.1 本基金投资的前十名证券的发行主体本期是否出现被监管部门立案调查，或在报告编制日前一年内受到公开谴责、处罚的情形

报告期内，本基金投资决策程序符合相关法律法规的要求，未发现本基金投资的前十名证券的发行主体本期出现被监管部门立案调查，或者在报告编制日前一年内受到公开谴责、处罚的情形。

5.11.2 基金投资的前十名股票超出基金合同规定的备选股票库情况的说明

本基金投资的前十名股票未超出基金合同规定的备选股票库。

5.11.3 其他资产构成

序号	名称	金额（元）
1	存出保证金	164,314.28
2	应收证券清算款	14,702,238.56
3	应收股利	66,692.95
4	应收利息	-
5	应收申购款	156,202.92
6	其他应收款	-
7	其他	-
8	合计	15,089,448.71

5.11.4 报告期末持有的处于转股期的可转换债券明细

序号	债券代码	债券名称	公允价值（元）	占基金资产净值比例（%）
1	123254	亿纬转债	1,751,078.98	0.22

5.11.5 报告期末前十名股票中存在流通受限情况的说明

本基金本报告期末前十名股票中不存在流通受限情况。

5.11.6 投资组合报告附注的其他文字描述部分

由于四舍五入的原因，各比例的分项之和与合计可能有尾差。

§ 6 开放式基金份额变动

单位：份

项目	鹏扬先进制造混合 A	鹏扬先进制造混合 C
报告期期初基金份额总额	621,738,502.39	447,477,898.26
报告期期间基金总申购份额	13,363,738.81	50,621,029.97
减：报告期期间基金总赎回份额	50,043,213.88	90,022,138.22
报告期期间基金拆分变动份额（份额减少以“-”填列）	-	-
报告期期末基金份额总额	585,059,027.32	408,076,790.01

注：总申购份额含红利再投、转换入份额等；总赎回份额含转换出份额等。

§ 7 基金管理人运用固有资金投资本基金情况

7.1 基金管理人持有本基金份额变动情况

本报告期内基金管理人未持有本基金。

7.2 基金管理人运用固有资金投资本基金交易明细

本报告期内基金管理人未有运用固有资金投资本基金的情况。

§ 8 影响投资者决策的其他重要信息

8.1 报告期内单一投资者持有基金份额比例达到或超过 20%的情况

本基金本报告期内无单一投资者持有基金份额比例达到或超过 20%的情况。

8.2 影响投资者决策的其他重要信息

无。

§ 9 备查文件目录

9.1 备查文件目录

1. 中国证监会准予鹏扬先进制造混合型证券投资基金注册的文件；
2. 《鹏扬先进制造混合型证券投资基金基金合同》；

3. 《鹏扬先进制造混合型证券投资基金托管协议》;
4. 基金管理人业务资格批件和营业执照;
5. 基金托管人业务资格批件和营业执照;
6. 报告期内基金管理人在中国证监会规定媒介上披露的各项公告。

9.2 存放地点

备查文件存放于基金管理人和/或基金托管人的住所。

9.3 查阅方式

投资者可登录基金管理人互联网站查阅,或在营业时间内至基金管理人和/或基金托管人的住所免费查阅备查文件。在支付工本费后,投资者可在合理时间内取得备查文件的复制件或复印件。

鹏扬基金管理有限公司

2026 年 1 月 21 日