

建信新经济灵活配置混合型证券投资基金

2025 年第 4 季度报告

2025 年 12 月 31 日

基金管理人：建信基金管理有限责任公司

基金托管人：中国民生银行股份有限公司

报告送出日期：2026 年 1 月 21 日

§1 重要提示

基金管理人的董事会及董事保证本报告所载资料不存在虚假记载、误导性陈述或重大遗漏，并对其内容的真实性、准确性和完整性承担个别及连带责任。

基金托管人中国民生银行股份有限公司根据本基金合同规定，于 2026 年 1 月 19 日复核了本报告中的财务指标、净值表现和投资组合报告等内容，保证复核内容不存在虚假记载、误导性陈述或者重大遗漏。

基金管理人承诺以诚实信用、勤勉尽责的原则管理和运用基金资产，但不保证基金一定盈利。基金的过往业绩并不代表其未来表现。投资有风险，投资者在作出投资决策前应仔细阅读本基金的招募说明书。

本报告中财务资料未经审计。
本报告期自 2025 年 10 月 1 日起至 12 月 31 日止。

§2 基金产品概况

基金简称	建信新经济灵活配置混合
基金主代码	001276
基金运作方式	契约型开放式
基金合同生效日	2015 年 5 月 26 日
报告期末基金份额总额	71,279,675.05 份
投资目标	本基金的股票资产主要投资于同新经济相关的上市公司股票，并且通过股票与债券等资产的合理配置，在有效控制风险的前提下，追求基金资产的长期增值，力争创造高于业绩比较基准的投资回报。
投资策略	本基金将结合宏观经济环境、政策形势等因素对各个行业及上市公司的影响以及核心股票资产的估值水平，合理确定基金资产在股票、债券等各类资产类别上的投资比例。 本基金在对新经济相关产业研究的基础上，根据各产业中子行业在不同时期受益于新经济的程度，从行业生命周期、行业景气度、行业竞争格局多个角度综合评估各个行业的投资价值。 本基金坚持“自下而上”的个股选择策略，选择投资标的，多维度认可标的价值，重点研究具有竞争力比较优势、未来成长空间大、持续经营能力强的上市公司。 本基金债券投资将以优化流动性管理、分散投资风险为主要目标。
业绩比较基准	本基金业绩比较基准为：65%×沪深 300 指数收益率+35%×中债总财富（总值）指数收益率。
风险收益特征	本基金为混合型基金，其预期收益及预期风险水平高于债券型基金与货币市场基金，低于股票型基金，属于中高预期收益和预期风险水平的投资品种。
基金管理人	建信基金管理有限责任公司

基金托管人

中国民生银行股份有限公司

§ 3 主要财务指标和基金净值表现

3.1 主要财务指标

单位：人民币元

主要财务指标	报告期（2025 年 10 月 1 日 - 2025 年 12 月 31 日）
1. 本期已实现收益	-6,827,680.36
2. 本期利润	-7,330,838.81
3. 加权平均基金份额本期利润	-0.1002
4. 期末基金资产净值	86,162,298.33
5. 期末基金份额净值	1.209

注：1、本期已实现收益指基金本期利息收入、投资收益、其他收入（不含公允价值变动收益）扣除相关费用和信用减值损失后的余额，本期利润为本期已实现收益加上本期公允价值变动收益。

2、所述基金业绩指标不包括持有人认购或交易基金的各项费用，计入费用后实际收益水平要低于所列数字。

3.2 基金净值表现

3.2.1 基金份额净值增长率及其与同期业绩比较基准收益率的比较

阶段	净值增长率 ①	净值增长率 标准差②	业绩比较基 准收益率③	业绩比较基 准收益率标 准差④	①—③	②—④
过去三个月	-7.57%	0.71%	0.03%	0.62%	-7.60%	0.09%
过去六个月	-1.55%	0.75%	11.02%	0.58%	-12.57%	0.17%
过去一年	-4.88%	1.01%	11.50%	0.61%	-16.38%	0.40%
过去三年	-6.64%	1.24%	18.61%	0.69%	-25.25%	0.55%
过去五年	-18.97%	1.30%	1.71%	0.73%	-20.68%	0.57%
自基金合同 生效起至今	20.90%	1.44%	15.44%	0.87%	5.46%	0.57%

3.2.2 自基金合同生效以来基金累计净值增长率变动及其与同期业绩比较基准收益率变动的比较

建信新经济灵活配置混合累计净值增长率与同期业绩比较基准收益率的历史走势对比图

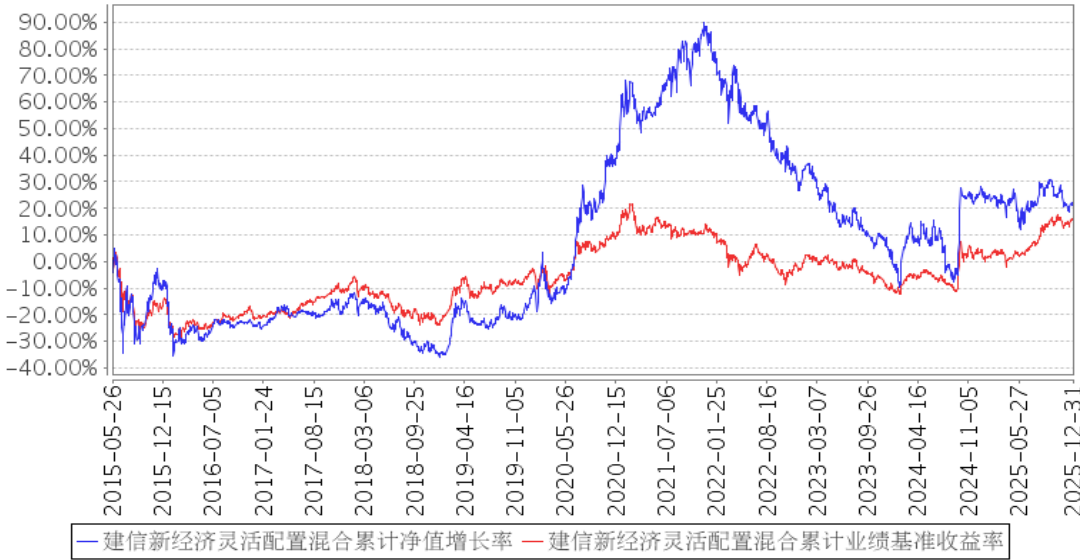

注：本报告期，本基金投资组合比例符合基金合同要求。

3.3 其他指标

无。

§ 4 管理人报告

4.1 基金经理（或基金经理小组）简介

姓名	职务	任本基金的基金经理期限		证券从业年限	说明
		任职日期	离任日期		
黎绮雯	本基金的基金经理	2025 年 12 月 29 日	-	8	黎绮雯女士，硕士。2016 年 11 月毕业于多伦多大学数学金融专业，2017 年 2 月加入建信基金，历任研究员、基金经理助理兼研究员等职务。2025 年 12 月 29 日起任建信新经济灵活配置混合型证券投资基金的基金经理。
孙晟	本基金的基金经理	2020 年 7 月 17 日	2025 年 12 月 29 日	14	孙晟先生，硕士。曾任华夏基金管理公司研究员。2013 年 6 月加入建信基金，历任研究员、研究主管、基金经理等职务。2016 年 3 月 30 日至 2018 年 9 月 12 日任建信健康民生混合型证券投资基金的基金经理；2017 年 3 月 8 日起任建信中国制造 2025 股票型证券投资基金的基金经理；2020 年 7 月 17 日至 2025 年 12 月 29 日任建信新经济灵活配置混合型证券投资基金的基金经理；2021 年 4 月 27 日至 2025 年 1 月 21 日任建信高端装备股票型证券投资基金的基金经理；2021 年 10 月

					20 日至 2025 年 8 月 25 日任建信内生动力混合型证券投资基金的基金经理；2022 年 9 月 27 日起任建信兴晟优选一年持有期混合型证券投资基金的基金经理。
--	--	--	--	--	--

4.1.1 期末兼任私募资产管理计划投资经理的基金经理同时管理的产品情况

无。

4.2 管理人对报告期内本基金运作遵规守信情况的说明

在本报告期内，基金管理人不存在损害基金份额持有人利益的行为。基金管理人勤勉尽责地为基金份额持有人谋求利益，严格遵守了《证券法》、《证券投资基金法》、其他有关法律法规的规定和《建信新经济灵活配置混合型证券投资基金基金合同》的规定。

4.3 公平交易专项说明

4.3.1 公平交易制度的执行情况

为了公平对待投资人，保护投资人利益，避免出现不正当关联交易、利益输送等违法违规行为，公司根据《证券投资基金法》、《证券投资基金管理公司内部控制指导意见》、《证券投资基金公司公平交易制度指导意见》等法律法规和公司内部制度，制定和修订了《公平交易管理办法》、《异常交易管理办法》、《公司防范内幕交易管理办法》、《利益冲突管理办法》等风险管控制度。公司使用的交易系统中设置了公平交易模块，一旦出现不同基金同时买卖同一证券时，系统自动切换至公平交易模块进行操作，确保在投资管理活动中公平对待不同投资组合，严禁直接或通过第三方的交易安排在不同投资组合之间进行利益输送。

4.3.2 异常交易行为的专项说明

本报告期内未出现所有投资组合参与的交易所公开竞价同日反向交易成交较少的单边交易量超过该证券当日成交量的 5% 的情况。本报告期，未发现本基金存在异常交易行为。

4.4 报告期内基金的投资策略和运作分析

2025 年四季度，中国经济数据继续温和回落，消费动能偏弱，出口增速中枢下移，投资端房地产持续拖累，制造业与基建在政策工具加力下趋稳，但兑现节奏偏后。物价整体低位修复，CPI 低位温和回升，PPI 同比降幅显著收窄，工业品价格修复与利润改善的传导仍需时间。总量政策以财政政策仍保持积极和货币政策适度宽松为主，强化逆周期调节，并突出总量与结构双重功能，兼顾短期托底与中长期结构优化；产业政策方面，“十五五”规划推进，继续强调现代化产业体系建设、新质生产力培育、实体经济壮大。

四季度，中美元首会面带动市场突破 4000 点后，市场从趋势性行情转为高位震荡，美联储降息预期不确定性以及市场对 AI 泡沫的担忧是压制市场的主要因素。上证指数上涨 2.22%，沪深 300 下跌 0.23%，创业板指下跌 1.08%，科创 50 下跌 10.10%，红利板和小盘股表现相对占优，行业方面，通信、石油石化、有色、银行、军工领涨。

本季度本基金降低了内需相关品种的配置，如煤炭、地产、白酒等板块，并重点增配了三大方向：一是以 AI 产业链为代表的新的生产力方向，二是受益于海外货币财政扩张和 AI 能耗需求放大全球供需缺口的有色金属及资本品出海；三是看好资产和负债共振周期下保险板块的估值修复。

4.5 报告期内基金的业绩表现

本报告期本基金净值增长率-7.57%，波动率 0.71%，业绩比较基准收益率 0.03%，波动率 0.62%。

4.6 报告期内基金持有人数或基金资产净值预警说明

无。

§5 投资组合报告

5.1 报告期末基金资产组合情况

序号	项目	金额（元）	占基金总资产的比例（%）
1	权益投资	70,104,890.12	80.87
	其中：股票	70,104,890.12	80.87
2	基金投资	-	-
3	固定收益投资	-	-
	其中：债券	-	-
	资产支持证券	-	-
4	贵金属投资	-	-
5	金融衍生品投资	-	-
6	买入返售金融资产	-	-
	其中：买断式回购的买入返售金融资产	-	-
7	银行存款和结算备付金合计	16,579,090.42	19.13
8	其他资产	2,929.92	0.00
9	合计	86,686,910.46	100.00

5.2 报告期末按行业分类的股票投资组合

5.2.1 报告期末按行业分类的境内股票投资组合

代码	行业类别	公允价值（元）	占基金资产净值比例（%）
----	------	---------	--------------

A	农、林、牧、渔业	—	—
B	采矿业	7,816,715.00	9.07
C	制造业	40,968,774.92	47.55
D	电力、热力、燃气及水生产和供应业	—	—
E	建筑业	—	—
F	批发和零售业	808,304.00	0.94
G	交通运输、仓储和邮政业	2,539,200.00	2.95
H	住宿和餐饮业	—	—
I	信息传输、软件和信息技术服务业	3,502,429.20	4.06
J	金融业	13,135,351.00	15.24
K	房地产业	—	—
L	租赁和商务服务业	—	—
M	科学研究和技术服务业	901,530.00	1.05
N	水利、环境和公共设施管理业	432,586.00	0.50
O	居民服务、修理和其他服务业	—	—
P	教育	—	—
Q	卫生和社会工作	—	—
R	文化、体育和娱乐业	—	—
S	综合	—	—
	合计	70,104,890.12	81.36

5.2.2 报告期末按行业分类的港股通投资股票投资组合

无。

5.3 期末按公允价值占基金资产净值比例大小排序的股票投资明细

5.3.1 报告期末按公允价值占基金资产净值比例大小排序的前十名股票投资明细

序号	股票代码	股票名称	数量（股）	公允价值（元）	占基金资产净值比例（%）
1	300502	新易盛	8,700	3,748,656.00	4.35
2	601899	紫金矿业	107,200	3,695,184.00	4.29
3	601318	中国平安	49,500	3,385,800.00	3.93
4	300308	中际旭创	5,400	3,294,000.00	3.82
5	601601	中国太保	64,100	2,686,431.00	3.12
6	688981	中芯国际	21,523	2,643,670.09	3.07
7	300750	宁德时代	7,000	2,570,820.00	2.98
8	600115	中国东航	423,200	2,539,200.00	2.95
9	002837	英维克	22,500	2,405,025.00	2.79
10	600183	生益科技	27,400	1,956,634.00	2.27

5.4 报告期末按债券品种分类的债券投资组合

无。

5.5 报告期末按公允价值占基金资产净值比例大小排序的前五名债券投资明细

无。

5.6 报告期末按公允价值占基金资产净值比例大小排序的前十名资产支持证券投资
明细

无。

5.7 报告期末按公允价值占基金资产净值比例大小排序的前五名贵金属投资明细

无。

5.8 报告期末按公允价值占基金资产净值比例大小排序的前五名权证投资明细

无。

5.9 报告期末本基金投资的股指期货交易情况说明

5.9.1 报告期末本基金投资的股指期货持仓和损益明细

无。

5.9.2 本基金投资股指期货的投资政策

无。

5.10 报告期末本基金投资的国债期货交易情况说明

5.10.1 本期国债期货投资政策

无。

5.10.2 报告期末本基金投资的国债期货持仓和损益明细

无。

5.10.3 本期国债期货投资评价

无。

5.11 投资组合报告附注

5.11.1 本基金投资的前十名证券的发行主体本期是否出现被监管部门立案调查，或
在报告编制日前一年内受到公开谴责、处罚的情形

本基金该报告期内投资前十名证券的发行主体未披露被监管部门立案调查和在报告编制日前
一年内受到公开谴责、处罚。

5.11.2 基金投资的前十名股票是否超出基金合同规定的备选股票库

基金投资的前十名股票未超出基金合同规定的投资范围。

5.11.3 其他资产构成

序号	名称	金额（元）
1	存出保证金	-
2	应收证券清算款	-
3	应收股利	-
4	应收利息	-
5	应收申购款	2,929.92
6	其他应收款	-
7	其他	-
8	合计	2,929.92

5.11.4 报告期末持有的处于转股期的可转换债券明细

无。

5.11.5 报告期末前十名股票中存在流通受限情况的说明

无。

5.11.6 投资组合报告附注的其他文字描述部分

由于四舍五入原因，分项之和与合计可能有尾差。

§6 开放式基金份额变动

单位：份

报告期期初基金份额总额	75,588,434.05
报告期期间基金总申购份额	579,290.53
减：报告期期间基金总赎回份额	4,888,049.53
报告期期间基金拆分变动份额（份额减少以“-”填列）	-
报告期期末基金份额总额	71,279,675.05

注：如有相应情况，申购含红利再投、转换入份额及金额，赎回含转换出份额及金额。

§7 基金管理人运用固有资金投资本基金情况

7.1 基金管理人持有本基金份额变动情况

无。

7.2 基金管理人运用固有资金投资本基金交易明细

无。

§ 8 影响投资者决策的其他重要信息

8.1 报告期内单一投资者持有基金份额比例达到或超过 20%的情况

无。

8.2 影响投资者决策的其他重要信息

无。

§9 备查文件目录

9.1 备查文件目录

- 1、中国证监会批准建信新经济灵活配置混合型证券投资基金设立的文件；
- 2、《建信新经济灵活配置混合型证券投资基金基金合同》；
- 3、《建信新经济灵活配置混合型证券投资基金招募说明书》；
- 4、《建信新经济灵活配置混合型证券投资基金托管协议》；
- 5、基金管理人业务资格批件和营业执照；
- 6、基金托管人业务资格批件和营业执照；
- 7、报告期内基金管理人在指定报刊上披露的各项公告。

9.2 存放地点

基金管理人或基金托管人处。

9.3 查阅方式

投资者可在营业时间免费查阅。也可在支付工本费后，在合理时间内取得上述文件的复印件。

建信基金管理有限责任公司

2026 年 1 月 21 日