

景顺长城安悦 180 天持有期债券型证券投资
基金
2025 年第 4 季度报告

2025 年 12 月 31 日

基金管理人：景顺长城基金管理有限公司

基金托管人：中国农业银行股份有限公司

报告送出日期：2026 年 1 月 22 日

§ 1 重要提示

基金管理人的董事会及董事保证本报告所载资料不存在虚假记载、误导性陈述或重大遗漏，并对其内容的真实性、准确性和完整性承担个别及连带责任。

基金托管人中国农业银行股份有限公司根据本基金合同规定，于 2026 年 1 月 21 日复核了本报告中的财务指标、净值表现和投资组合报告等内容，保证复核内容不存在虚假记载、误导性陈述或者重大遗漏。

基金管理人承诺以诚实信用、勤勉尽责的原则管理和运用基金资产，但不保证基金一定盈利。基金的过往业绩并不代表其未来表现。投资有风险，投资者在作出投资决策前应仔细阅读本基金的招募说明书。

本报告中财务资料未经审计。
本报告期自 2025 年 10 月 1 日起至 2025 年 12 月 31 日止。

§2 基金产品概况

基金简称	景顺长城安悦 180 天持有期债券
基金主代码	024281
基金运作方式	契约型开放式
基金合同生效日	2025 年 7 月 24 日
报告期末基金份额总额	1,357,210,740.08 份
投资目标	本基金主要通过投资于固定收益品种，在严格控制风险的基础上，力争获取高于业绩比较基准的投资收益，为投资者提供长期稳定的回报。
投资策略	<p>（一）资产配置策略</p> <p>本基金的资产配置将根据宏观经济形势、金融要素运行情况、中国经济发展情况进行调整，资产配置组合主要以债券等固定收益类资产配置为主，并根据风险的评估和建议适度调整资产配置比例，使基金在保持总体风险水平相对稳定的基础上优化投资组合。</p> <p>（二）债券投资策略</p> <p>债券投资在保证资产流动性的基础上，采取利率预期策略、信用债投资策略和时机策略相结合的积极性投资方法，力求在控制各类风险的基础上获取稳定的收益。</p> <p>（三）国债期货投资策略</p> <p>本基金可基于谨慎原则，将根据风险管理的原则，以套期保值为目的，运用国债期货对基本投资组合进行管理，提高投资效率。本基金主要采用流动性好、交易活跃的国债期货合约，通过多头或空头套期保值等策略进行套期保值操作。</p>

	<p>（四）信用衍生品投资策略</p> <p>本基金按照风险管理原则，以风险对冲为目的，参与信用衍生品交易。本基金将根据所持标的债券等固定收益品种的投资策略，审慎开展信用衍生品投资，合理确定信用衍生品的投资金额、期限等。同时，本基金将加强基金投资信用衍生品的交易对手方、创设机构的风险管理，合理分散交易对手方、创设机构的集中度，对交易对手方、创设机构的财务状况、偿付能力及杠杆水平等进行必要的尽职调查与严格的准入管理。</p> <p>（五）可转换债券与可交换债券投资策略</p> <p>本基金投资可转换债券和可交换债券合计不超过基金资产的 20%。</p> <p>1、可转换债券投资策略</p> <p>（1）相对价值分析：基金管理人根据定期公布的宏观和金融数据以及对宏观经济、股市政策、市场趋势的综合分析，判断下一阶段的市场走势，分析可转换债券股性和债性的相对价值。通过对可转换债券转股溢价率和 Delta 系数的度量，筛选出股性或债性较强的品种作为下一阶段的投资重点。（2）基本面研究：基金管理人依据内、外部研究成果，运用景顺长城股票研究数据库（SRD）对可转换债券标的公司进行多方位、多角度的分析，重点选择行业景气度较高、公司基本面素质优良的标的公司。（3）估值分析：在基本面分析的基础上，运用 PE、PB、PCF、EV/EBITDA、PEG 等相对估值指标以及 DCF、DDM 等绝对估值方法对标的公司的股票价值进行评估，并根据标的股票的当前价格和目标价格，运用期权定价模型分别计算可转换债券当前的理论价格和未来目标价格，进行投资决策。（4）本基金将通过对目标公司股票的投资价值和可交换债券的纯债部分价值进行综合分析开展投资决策。</p> <p>2、可交换债券投资策略</p> <p>可交换债券与可转换债券区别在于换股期间用于交换的股票并非自身新发的股票，而是发行人持有的其他上市公司的股票。可交换债券同样具有股性和债性，其中债性与可转换债券相同，即选择持有可交换债券至到期以获取票面价值和票面利息；而对于股性的分析则需关注目标公司的股票价值。本基金将通过对目标公司股票的投资价值分析和可交换债券的纯债部分价值分析综合开展投资决策。</p>
业绩比较基准	中债综合全价（总值）指数收益率*80%+银行一年期定期存款利率（税后）*20%。
风险收益特征	本基金为债券型证券投资基金，风险与收益高于货币市场基金，低于股票型基金、混合型基金。
基金管理人	景顺长城基金管理有限公司

基金托管人	中国农业银行股份有限公司	
下属分级基金的基金简称	景顺长城安悦 180 天持有期债券 A	景顺长城安悦 180 天持有期债券 C
下属分级基金的交易代码	024281	024282
报告期末下属分级基金的份额总额	1, 070, 986, 528. 09 份	286, 224, 211. 99 份

§3 主要财务指标和基金净值表现

3.1 主要财务指标

单位：人民币元

主要财务指标	报告期（2025 年 10 月 1 日-2025 年 12 月 31 日）	
	景顺长城安悦 180 天持有期债券 A	景顺长城安悦 180 天持有期债券 C
1. 本期已实现收益	6, 003, 492. 14	1, 458, 992. 14
2. 本期利润	6, 781, 307. 30	1, 666, 851. 88
3. 加权平均基金份额本期利润	0. 0063	0. 0058
4. 期末基金资产净值	1, 077, 847, 831. 51	287, 805, 496. 72
5. 期末基金份额净值	1. 0064	1. 0055

注：1、本期已实现收益指基金本期利息收入、投资收益、其他收入（不含公允价值变动收益）扣除相关费用和信用减值损失后的余额，本期利润为本期已实现收益加上本期公允价值变动收益。

2、上述基金业绩指标不包括持有人认购或交易基金的各项费用，计入费用后实际收益水平要低于所列数字。

3.2 基金净值表现

3.2.1 基金份额净值增长率及其与同期业绩比较基准收益率的比较

景顺长城安悦 180 天持有期债券 A

阶段	净值增长率①	净值增长率标准差②	业绩比较基准收益率③	业绩比较基准收益率标准差④	①－③	②－④
过去三个月	0. 64%	0. 02%	0. 11%	0. 04%	0. 53%	-0. 02%
自基金合同生效起至今	0. 64%	0. 02%	-0. 91%	0. 05%	1. 55%	-0. 03%

景顺长城安悦 180 天持有期债券 C

阶段	净值增长率①	净值增长率标准差②	业绩比较基准收益率③	业绩比较基准收益率标准差④	①－③	②－④
过去三个月	0. 59%	0. 02%	0. 11%	0. 04%	0. 48%	-0. 02%

自基金合同生效起至今	0.55%	0.02%	-0.91%	0.05%	1.46%	-0.03%
------------	-------	-------	--------	-------	-------	--------

3.2.2 自基金合同生效以来基金累计净值增长率变动及其与同期业绩比较基准收益率变动的比较

景顺长城安悦180天持有期债券A累计净值增长率与同期业绩比较基准收益率的历史走势对比图

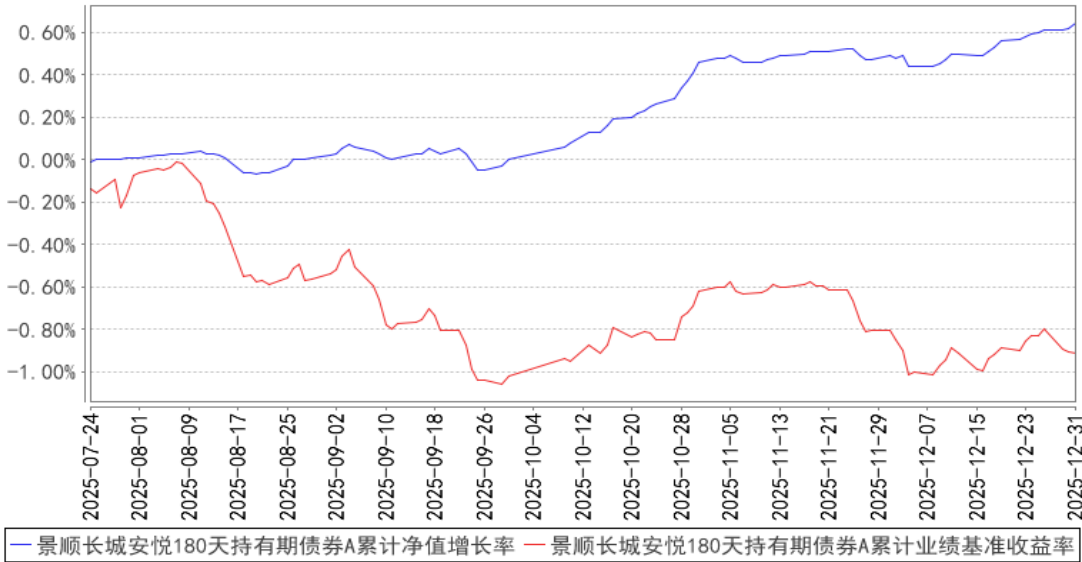

景顺长城安悦180天持有期债券C累计净值增长率与同期业绩比较基准收益率的历史走势对比图

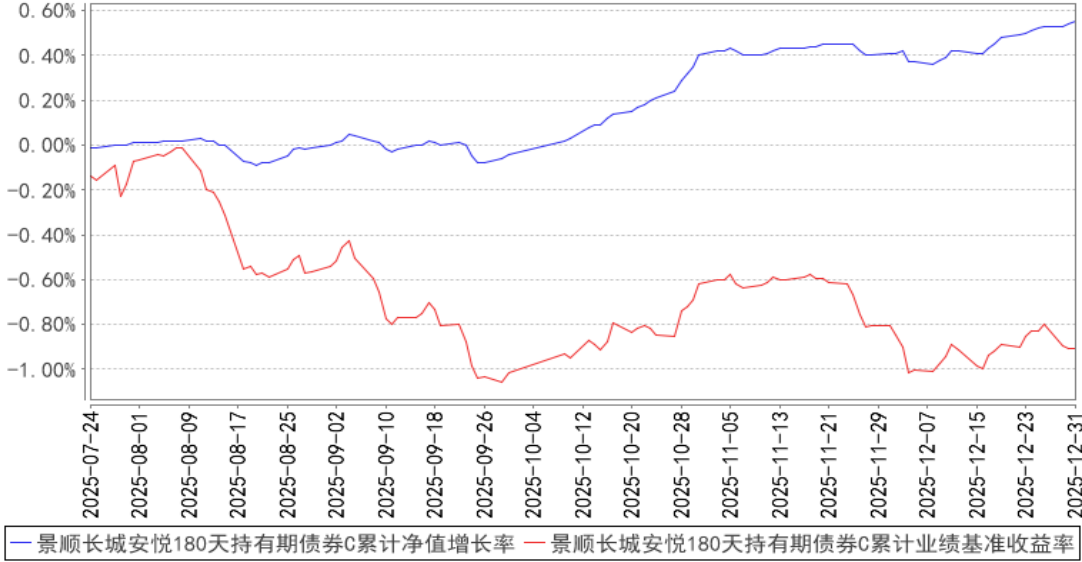

注：基金的投资组合比例为：本基金投资于债券资产的比例不低于基金资产的 80%，本基金投资可转换债券和可交换债券合计不超过基金资产的 20%；每个交易日日终在扣除国债期货合约需缴纳的交易保证金后，保持现金或到期日在一年以内的政府债券不低于基金资产净值的 5%，其中，现金不包括结算备付金、存出保证金、应收申购款等。本基金的建仓期为自 2025 年 7 月 24 日基金合同生效日起 6 个月。截至本报告期末，本基金仍处于建仓期。基金合同生效日（2025 年 7 月

24 日）起至本报告期末不满一年。

3.3 其他指标

无。

§4 管理人报告

4.1 基金经理（或基金经理小组）简介

姓名	职务	任本基金的基金经理期限		证券从业年限	说明
		任职日期	离任日期		
米良	本基金的基金经理	2025 年 7 月 24 日	-	11 年	经济学硕士，CFA。曾任汇丰银行（中国）有限公司零售银行部管理培训生、零售银行部高级客户经理，汇丰银行深圳分行贸易融资部产品经理，招商银行资产负债部资产管理岗。2018 年 9 月加入本公司，自 2018 年 11 月起担任固定收益部基金经理。具有 11 年证券、基金行业从业经验。
陈静	本基金的基金经理	2025 年 12 月 13 日	-	20 年	经济学硕士。曾任中国人寿再保险股份有限公司投资部投资经理助理，中国人寿资产管理有限公司养老金及机构业务部投资经理，中国人寿养老保险股份有限公司养老保障业务机构部负责人、资深投资经理。2023 年 5 月加入本公司，担任养老及资产配置部副总经理，自 2023 年 8 月起担任养老及资产配置部基金经理，现任养老及资产配置部副总经理、基金经理。具有 20 年证券、基金行业从业经验。
白天伟	本基金的基金助理	2025 年 12 月 20 日	-	6 年	理学硕士。曾任国泰君安证券北京分公司建国路营业部客户经理，国联民生证券固定收益部宏观研究员。2025 年 9 月加入我公司，担任养老及资产配置部基金经理助理。具有 6 年证券、基金行业从业经验。

注：1、对基金的首任基金经理，其“任职日期”按基金合同生效日填写，“离任日期”为根据公司决定的解聘日期（公告前一日）；对此后的非首任基金经理，“任职日期”指根据公司决定聘任后的公告日期，“离任日期”指根据公司决定的解聘日期（公告前一日）；

2、证券从业的含义遵从行业协会《证券业从业人员资格管理办法》的相关规定。

4.1.1 期末兼任私募资产管理计划投资经理的基金经理同时管理的产品情况

无。

4.2 管理人对报告期内本基金运作遵规守信情况的说明

本报告期内，本基金管理人严格遵守《中华人民共和国证券投资基金法》、《公开募集证券投资基金运作管理办法》、《公开募集证券投资基金销售机构监督管理办法》和《公开募集证券投资基金信息披露管理办法》等有关法律法规及各项实施准则、《景顺长城安悦 180 天持有期债券型证券投资基金基金合同》和其他有关法律法规的规定，本着诚实信用、勤勉尽责的原则管理和运用基金资产，在严格控制风险的基础上，为基金持有人谋求最大利益。本报告期内，基金运作整体合法合规，未发现损害基金持有人利益的行为。基金的投资范围、投资比例及投资组合符合有关法律法规及基金合同的规定。

4.3 公平交易专项说明

4.3.1 公平交易制度的执行情况

本报告期内，本基金管理人严格执行《证券投资基金管理公司公平交易制度指导意见（2011 年修订）》，完善相应制度及流程，通过系统和人工等各种方式在各业务环节严格控制交易公平执行，公平对待旗下管理的所有基金和投资组合。

4.3.2 异常交易行为的专项说明

本报告期内，本管理人管理的所有投资组合参与的交易所公开竞价，同日反向交易成交较少的单边交易量超过该证券当日成交量的 5% 的交易共有 13 次，为公司旗下的指数量化投资组合与其他组合因投资策略需要而发生的同日反向交易，或为公司管理的投资组合与公司担任投资顾问的 MOM 组合因投资策略不同而发生的同日反向交易。

本报告期内，未发现有可能导致不公平交易和利益输送的异常交易。

4.4 报告期内基金的投资策略和运作分析

宏观经济方面，四季度以来经济压力进一步加大，尤其是内需相关的社零、固定资产投资、信贷等数据明显下滑，与此同时，外需具备相对韧性，出口增速维持稳定，反映了经济外稳内弱的特征。展望未来，今年下半年随着全年经济增速完成目标的难度下降，宏观政策发力有所保留，为明年留出了政策空间。根据年度中央经济工作会议以及各部委会议内容，预计明年财政赤字率维持在 4% 左右，货币政策保持适度宽松基调，总体上对经济仍有相当的支持力度。但外需不确定性依然较强，中国贸易顺差持续高增背景下，国际贸易摩擦风险较高，即便明年中美进入贸易缓和期，也需警惕中国与其他国家发生贸易冲突的风险。

海外方面，12 月 FOMC 会议如期降息 25BP 至 3.5%-3.75%，点阵图与 9 月一致，维持 2026-2027 年各降息一次的指引。前瞻指引方面，鲍威尔释放暂停降息的信号，认为 1 月会议前将公布大量数据，联储将据此进行决策，总体符合市场预期。但他对就业市场表态较为鸽派，透露出对就业

市场下行风险的担忧。经济预测方面，联储上调增长预测、下调通胀预测，符合市场预期。展望后市，2026 年美国经济增长或维持稳健，通胀的影响可能也较为有限，如无新增关税影响，明年下半年通胀将有所回落。联储 2026 年的降息节奏取决于就业市场和通胀预期，短期来看，明年上半年就业市场将保持稳定，美联储降息概率较小，下半年随着通胀回落，降息落地的概率将上升。

固收市场方面，10 月中上旬债券收益率高位震荡，下旬随着央行宣布恢复国债买卖，收益率快速下行，全月 10 年期国债收益率由月初 1.86%下行 7BP 至 1.79%。11 月初，央行公布 10 月买卖国债数据，低于市场预期，收益率不再继续下行，之后随着市场将央行买卖国债操作重新理解为流动性投放工具，债券收益率逐步上行，抹平了 10 月下旬的下行幅度，10 年期国债收益率回到了 1.83%。12 月债市投资者担忧明年政府债券供需矛盾，尤其担心银行承接长债能力下滑，一度出现了抛售长债的行情，但长债收益率已经处于高位，配置需求相应增加，全月债券收益率总体震荡、小幅上行，10 年期国债收益率由月初 1.83%上行 2BP 至 1.85%。在长债收益率大幅波动的同时，四季度短债收益率稳定震荡下行，曲线整体陡峭化特征显著。

固收操作方面，四季度我们仍以短久期信用债为主要配置方向，维持票息杠杆策略。展望明年，债市在经过一年的调整后继续大幅下跌的风险有限。虽然明年通胀同比增速可能回升，但幅度不足以改变货币政策适度宽松的政策立场，短久期信用债仍有很高的安全边际。总体上，明年预计维持票息杠杆策略，同时择机进行波段操作增厚收益。

4.5 报告期内基金的业绩表现

本报告期内，本基金 A 类份额净值增长率为 0.64%，业绩比较基准收益率为 0.11%。

本报告期内，本基金 C 类份额净值增长率为 0.59%，业绩比较基准收益率为 0.11%。

4.6 报告期内基金持有人数或基金资产净值预警说明

无。

§5 投资组合报告

5.1 报告期末基金资产组合情况

序号	项目	金额（元）	占基金总资产的比例（%）
1	权益投资	-	-
	其中：股票	-	-
2	基金投资	-	-
3	固定收益投资	1,557,103,349.28	99.69
	其中：债券	1,557,103,349.28	99.69
	资产支持证券	-	-
4	贵金属投资	-	-

5	金融衍生品投资	-	-
6	买入返售金融资产	-	-
	其中：买断式回购的买入返售金融资产	-	-
7	银行存款和结算备付金合计	4,731,143.25	0.30
8	其他资产	54,801.34	0.00
9	合计	1,561,889,293.87	100.00

5.2 报告期末按行业分类的股票投资组合

5.2.1 报告期末按行业分类的境内股票投资组合

本基金本报告期末未持有股票投资。

5.2.2 报告期末按行业分类的港股通投资股票投资组合

无。

5.3 期末按公允价值占基金资产净值比例大小排序的股票投资明细

5.3.1 报告期末按公允价值占基金资产净值比例大小排序的前十名股票投资明细

本基金本报告期末未持有股票投资。

5.4 报告期末按债券品种分类的债券投资组合

序号	债券品种	公允价值（元）	占基金资产净值比例（%）
1	国家债券	-	-
2	央行票据	-	-
3	金融债券	644,913,912.89	47.22
	其中：政策性金融债	71,690,654.80	5.25
4	企业债券	438,965,192.36	32.14
5	企业短期融资券	211,258,808.23	15.47
6	中期票据	192,624,409.86	14.10
7	可转债（可交换债）	-	-
8	同业存单	69,341,025.94	5.08
9	其他	-	-
10	合计	1,557,103,349.28	114.02

5.5 报告期末按公允价值占基金资产净值比例大小排序的前五名债券投资明细

序号	债券代码	债券名称	数量（张）	公允价值（元）	占基金资产净值比例（%）
1	2128022	21 交通银行永续债	900,000	92,973,797.26	6.81
2	2128028	21 邮储银行二级 01	600,000	61,390,622.47	4.50
3	243421	25 招 S10	600,000	60,330,996.16	4.42
4	185388	22 华泰 Y2	500,000	51,989,558.91	3.81

5	210203	21 国开 03	500,000	51,529,246.58	3.77
---	--------	----------	---------	---------------	------

5.6 报告期末按公允价值占基金资产净值比例大小排序的前十名资产支持证券投资
明细

本基金本报告期末未持有资产支持证券。

5.7 报告期末按公允价值占基金资产净值比例大小排序的前五名贵金属投资明细

本基金本报告期末未持有贵金属。

5.8 报告期末按公允价值占基金资产净值比例大小排序的前五名权证投资明细

本基金本报告期末未持有权证。

5.9 报告期末本基金投资的国债期货交易情况说明

5.9.1 本期国债期货投资政策

本基金可基于谨慎原则，将根据风险管理的原则，以套期保值为目的，运用国债期货对基本投资组合进行管理，提高投资效率。本基金主要采用流动性好、交易活跃的国债期货合约，通过多头或空头套期保值等策略进行套期保值操作。

5.9.2 报告期末本基金投资的国债期货持仓和损益明细

本基金本报告期末未持有国债期货。

5.9.3 本期国债期货投资评价

本基金可基于谨慎原则，将根据风险管理的原则，以套期保值为目的，运用国债期货对基本投资组合进行管理，提高投资效率。本基金主要采用流动性好、交易活跃的国债期货合约，通过多头或空头套期保值等策略进行套期保值操作。

5.10 投资组合报告附注

5.10.1 本基金投资的前十名证券的发行主体本期是否出现被监管部门立案调查，或在报告编制日前一年内受到公开谴责、处罚的情形

交通银行股份有限公司在报告编制日前一年内曾受到中国人民银行、国家金融监督管理总局处罚。

中国邮政储蓄银行股份有限公司在报告编制日前一年内曾受到国家金融监督管理总局、国家外汇管理局地方分局处罚。

国家开发银行在报告编制日前一年内曾受到国家金融监督管理总局地方监管局、中国人民银

行处罚。

本基金基金经理依据基金合同及公司投资管理制度，在投资授权范围内，经正常投资决策程序对上述主体所发行证券进行了投资。本基金投资前十名证券的其余发行主体本报告期内未出现被监管部门立案调查或在本报告编制日前一年内受到公开谴责、处罚的情况。

5.10.2 基金投资的前十名股票是否超出基金合同规定的备选股票库

本基金本报告期末未持有股票投资。

5.10.3 其他资产构成

序号	名称	金额（元）
1	存出保证金	34,801.34
2	应收证券清算款	—
3	应收股利	—
4	应收利息	—
5	应收申购款	20,000.00
6	其他应收款	—
7	其他	—
8	合计	54,801.34

5.10.4 报告期末持有的处于转股期的可转换债券明细

本基金本报告期末未持有处于转股期的可转换债券。

5.10.5 报告期末前十名股票中存在流通受限情况的说明

本基金本报告期末未持有股票投资。

5.10.6 投资组合报告附注的其他文字描述部分

无。

§6 开放式基金份额变动

单位：份

项目	景顺长城安悦 180 天持有期债券 A	景顺长城安悦 180 天持有期债券 C
报告期期初基金份额总额	1,070,471,627.10	286,135,906.82
报告期期间基金总申购份额	514,900.99	88,305.17
减：报告期期间基金总赎回份额	—	—
报告期期间基金拆分变动份额（份额减少以“-”填列）	—	—
报告期期末基金份额总额	1,070,986,528.09	286,224,211.99

注：申购含红利再投、转换入份额；赎回含转换出份额。

§7 基金管理人运用固有资金投资本基金情况

7.1 基金管理人持有本基金份额变动情况

基金管理人本期末运用固有资金投资本基金。

7.2 基金管理人运用固有资金投资本基金交易明细

基金管理人本期末运用固有资金投资本基金。

§8 影响投资者决策的其他重要信息

8.1 报告期内单一投资者持有基金份额比例达到或超过 20%的情况

无。

8.2 影响投资者决策的其他重要信息

无。

§9 备查文件目录

9.1 备查文件目录

- 1、中国证监会准予景顺长城安悦 180 天持有期债券型证券投资基金募集注册的文件；
- 2、《景顺长城安悦 180 天持有期债券型证券投资基金基金合同》；
- 3、《景顺长城安悦 180 天持有期债券型证券投资基金招募说明书》；
- 4、《景顺长城安悦 180 天持有期债券型证券投资基金托管协议》；
- 5、景顺长城基金管理有限公司批准成立批件、营业执照、公司章程；
- 6、其他在中国证监会指定报纸上公开披露的基金份额净值、定期报告及临时公告。

9.2 存放地点

以上备查文件存放在本基金管理人的办公场所。

9.3 查阅方式

投资者可在办公时间免费查阅。

景顺长城基金管理有限公司

2026 年 1 月 22 日