

汇添富双鑫添利债券型证券投资基金 2025 年 第 4 季度报告

2025 年 12 月 31 日

基金管理人：汇添富基金管理股份有限公司

基金托管人：中国银行股份有限公司

送出日期：2026 年 01 月 22 日

§ 1 重要提示

基金管理人的董事会、董事保证本报告所载资料不存在虚假记载、误导性陈述或重大遗漏，并对其内容的真实性、准确性和完整性承担个别及连带责任。

基金托管人中国银行股份有限公司根据本基金合同规定，于 2026 年 1 月 20 日复核了本报告中的财务指标、净值表现、投资组合报告等内容，保证复核内容不存在虚假记载、误导性陈述或者重大遗漏。

基金管理人承诺以诚实信用、勤勉尽责的原则管理和运用基金资产，但不保证基金一定盈利。

基金的过往业绩并不代表其未来表现。投资有风险，投资者在作出投资决策前应仔细阅读本基金的招募说明书。

本报告中财务资料未经审计。

本报告期自 2025 年 10 月 01 日起至 2025 年 12 月 31 日止。

§ 2 基金产品概况

2.1 基金基本情况

基金简称	汇添富双鑫添利债券
基金主代码	004451
基金运作方式	契约型开放式
基金合同生效日	2022 年 01 月 18 日
报告期末基金份额总额(份)	14,700,033,145.39
投资目标	在保持资产流动性的基础上，通过积极主动的投资管理，追求基金资产的长期稳健增值。
投资策略	本基金采取稳健的投资策略，通过债券等固定收益类资产的投资获取平稳收益，并适度参与股票等权益类资产的投资增强回报，在灵活配置各类资产以及严格的风险管理基础上，力争实现基金资产的持续稳定增值。本基金采取的投

	资策略主要包括资产配置策略、债券投资策略、股票投资策略、资产支持证券投资策略、国债期货投资策略等。		
业绩比较基准	本基金的业绩比较基准为：中债新综合财富（总值）指数收益率*85%+沪深 300 指数收益率*7%+恒生指数收益率（经汇率调整）*3%+金融机构人民币活期存款利率（税后）*5%		
风险收益特征	本基金为债券型基金，其预期风险及预期收益水平高于货币市场基金，低于混合型基金及股票型基金。 本基金除了投资 A 股以外，还可以根据法律法规规定投资港股通标的股票，将面临港股通机制下因投资环境、投资标的、市场制度以及交易规则等差异带来的特有风险。		
基金管理人	汇添富基金管理股份有限公司		
基金托管人	中国银行股份有限公司		
下属分级基金的基金简称	汇添富双鑫添利债券 A	汇添富双鑫添利债券 C	汇添富双鑫添利债券 D
下属分级基金的交易代码	004451	004452	025178
报告期末下属分级基金的份额总额(份)	9,566,740,930.10	857,416,402.93	4,275,875,812.36

§ 3 主要财务指标和基金净值表现

3.1 主要财务指标

单位：人民币元

主要财务指标	报告期(2025 年 10 月 01 日 - 2025 年 12 月 31 日)		
	汇添富双鑫添利债券 A	汇添富双鑫添利债券 C	汇添富双鑫添利债券 D
1. 本期已实现收益	125,036,144.52	8,229,338.65	56,054,582.74
2. 本期利润	17,412,249.91	1,471,801.56	5,947,873.65
3. 加权平均基	0.0019	0.0020	0.0014

金份额 本期利 润			
4. 期末 基金资 产净值	11,918,042,151.81	1,024,548,579.68	5,325,290,830.83
5. 期末 基金份 额净值	1.2458	1.1949	1.2454

注：1、本期已实现收益指基金本期利息收入、投资收益、其他收入（不含公允价值变动收益）扣除相关费用和信用减值损失后的余额，本期利润为本期已实现收益加上本期公允价值变动收益。

2、所述基金业绩指标不包括持有人认购或交易基金的各项费用，计入费用后实际收益水平要低于所列数字。

3.2 基金净值表现

3.2.1 基金份额净值增长率及其与同期业绩比较基准收益率的比较

汇添富双鑫添利债券 A						
阶段	份额净值增长率①	份额净值增长率标准差②	业绩比较基准收益率③	业绩比较基准收益率标准差④	①－③	②－④
过去三个月	0.12%	0.29%	0.30%	0.10%	-0.18%	0.19%
过去六个月	5.84%	0.27%	1.03%	0.09%	4.81%	0.18%
过去一年	8.24%	0.27%	2.56%	0.10%	5.68%	0.17%
过去三年	17.07%	0.24%	14.28%	0.11%	2.79%	0.13%
自基金合同生效起至今	18.23%	0.22%	15.35%	0.12%	2.88%	0.10%
汇添富双鑫添利债券 C						
阶段	份额净值增长率①	份额净值增长率标准差②	业绩比较基准收益率③	业绩比较基准收益率标准差④	①－③	②－④
过去三	0.01%	0.29%	0.30%	0.10%	-0.29%	0.19%

个月						
过去六个月	5.60%	0.27%	1.03%	0.09%	4.57%	0.18%
过去一年	7.78%	0.27%	2.56%	0.10%	5.22%	0.17%
过去三年	15.76%	0.24%	14.28%	0.11%	1.48%	0.13%
自基金合同生效起至今	16.45%	0.22%	15.35%	0.12%	1.10%	0.10%
汇添富双鑫添利债券 D						
阶段	份额净值增长率①	份额净值增长率标准差②	业绩比较基准收益率③	业绩比较基准收益率标准差④	①－③	②－④
过去三个月	0.10%	0.29%	0.30%	0.10%	-0.20%	0.19%
自基金合同生效起至今	3.65%	0.30%	0.82%	0.10%	2.83%	0.20%

3.2.2 自基金转型以来基金份额累计净值增长率变动及其与同期业绩比较基准收益率变动的比较

汇添富双鑫添利债券A累计净值增长率与同期业绩基准收益率对比图

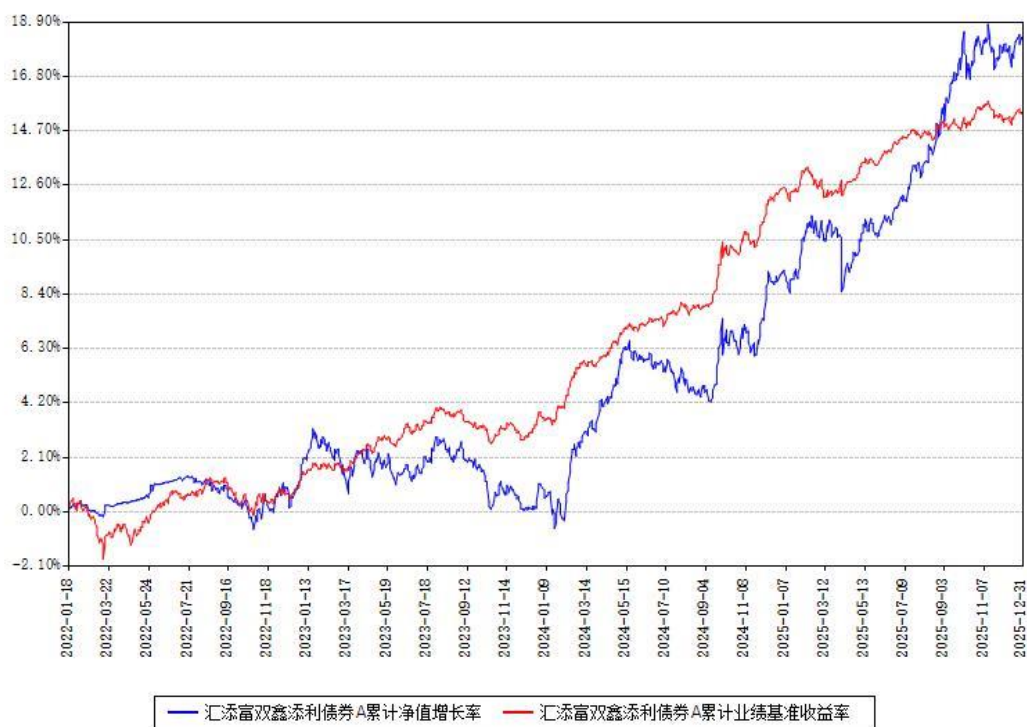

汇添富双鑫添利债券C累计净值增长率与同期业绩基准收益率对比图



汇添富双鑫添利债券D累计净值增长率与同期业绩基准收益率对比图

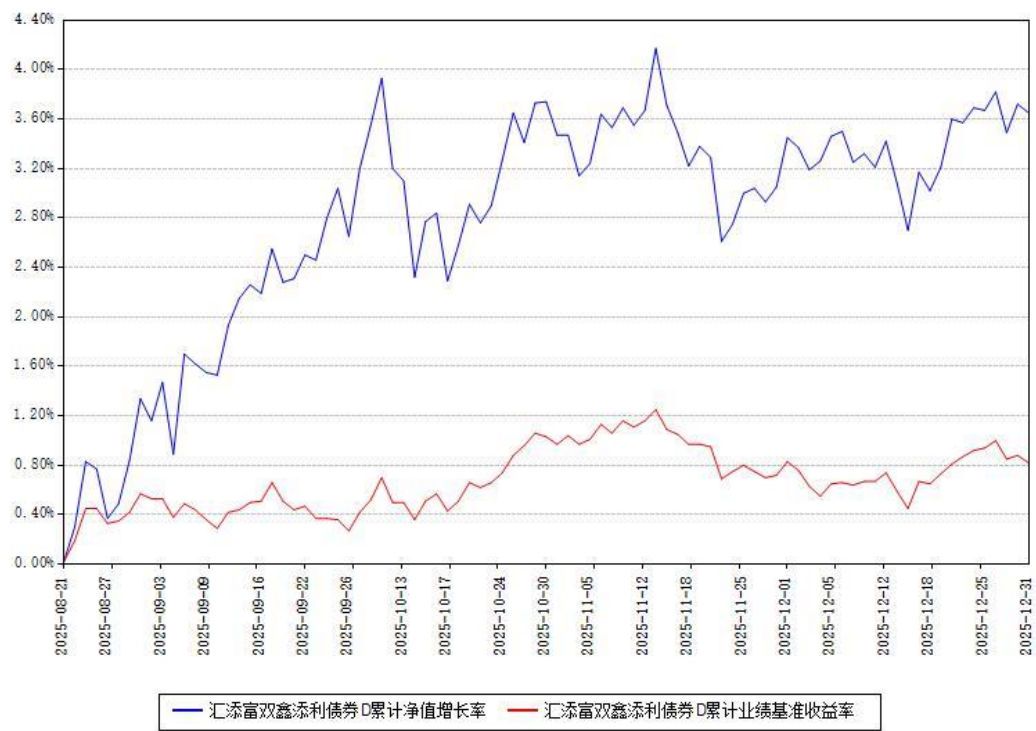

注：本基金建仓期为本《基金合同》生效之日（2022 年 01 月 18 日）起 6 个月，建仓期结束时各项资产配置比例符合合同约定。

本基金各类份额自实际有资产之日起披露业绩数据。

本基金由原汇添富年年丰定期开放混合型证券投资基金于 2022 年 01 月 18 日转型而来。

本基金于 2025 年 08 月 20 日新增 D 类份额。

§ 4 管理人报告

4.1 基金经理（或基金经理小组）简介

姓名	职务	任本基金的基金经理期限		证券从业年限 (年)	说明
		任职日期	离任日期		
徐一恒	本基金的基金经理, 固收研究部副总经理	2020 年 06 月 04 日	-	15	国籍：中国。学历：武汉大学金融工程学硕士。从业资格：证券投资基金从业资格。从业经历：2010 年 9 月至

					<p>2014 年 12 月任汇添富基金管理股份有限公司债券分析师，2014 年 12 月至 2019 年 8 月任汇添富基金管理股份有限公司专户投资经理，现任固收研究部副总经理。</p> <p>2019 年 9 月 4 日至 2021 年 9 月 2 日任汇添富鑫益定期开放债券型发起式证券投资基金的基金经理。2019 年 12 月 4 日至 2021 年 9 月 2 日任汇添富鑫远债券型证券投资基金的基金经理。</p> <p>2020 年 6 月 4 日至 2023 年 5 月 12 日任汇添富年年泰定期开放混合型证券投资基金的基金经理。2020 年 6 月 4 日至 2022 年 10 月 10 日任汇添富年年益定期开放混合型证券投资基金的基金</p>
--	--	--	--	--	--

					<p>经理。2020 年 6 月 4 日至今任汇添富实业债债券型证券投资基金的基金经理。2020 年 6 月 4 日至今任汇添富双鑫添利债券型证券投资基金的基金经理。2020 年 8 月 5 日至今任汇添富稳健收益混合型证券投资基金的基金经理。2020 年 9 月 10 日至今任汇添富稳健添盈一年持有期混合型证券投资基金的基金经理。2021 年 2 月 9 日至 2023 年 11 月 6 日任汇添富稳进双盈一年持有期混合型证券投资基金的基金经理。2021 年 7 月 27 日至今任汇添富中高等级信用债债券型证券投资基金的基金经理。2022 年 6 月 27 日至 2023 年 8 月 23 日任汇</p>
--	--	--	--	--	---

					添富鑫裕一年定期开放债券型发起式证券投资基金的基金经理。2025 年 9 月 16 日至今任汇添富稳恒 6 个月持有期债券型证券投资基金的基金经理。
吴江宏	本基金的基金经理, 稳健收益部总经理	2022 年 08 月 10 日	-	14	国籍：中国。学历：厦门大学经济学硕士。从业资格：证券投资基金从业资格。从业经历：2011 年加入汇添富基金管理股份有限公司，历任固定收益分析师，现任稳健收益部总经理。2015 年 7 月 17 日至今任汇添富可转换债券债券型证券投资基金的基金经理。2016 年 4 月 19 日至 2020 年 3 月 23 日任汇添富盈安灵活配置混合型证券投资基金的基金经理。2016 年 8 月 3 日至

					<p>2020 年 3 月 23 日任汇添富盈泰灵活配置混合型证券投资基金的基金经理。2016 年 9 月 29 日至今任汇添富保鑫灵活配置混合型证券投资基金的基金经理。2017 年 3 月 13 日至 2020 年 3 月 23 日任汇添富鑫利定期开放债券型发起式证券投资基金的基金经理。2017 年 3 月 15 日至 2025 年 11 月 13 日任汇添富绝对收益策略定期开放混合型发起式证券投资基金的基金经理。2017 年 4 月 20 日至 2019 年 9 月 4 日任汇添富鑫益定期开放债券型发起式证券投资基金的基金经理。2017 年 6 月 23 日至 2019 年 8 月 28 日任汇添富鑫汇定期开放债券型</p>
--	--	--	--	--	--

					<p>证券投资基金的基金经理。2017 年 9 月 27 日至 2020 年 6 月 3 日任汇添富民丰回报混合型证券投资基金的基金经理。2018 年 1 月 25 日至 2019 年 8 月 29 日任汇添富鑫永定期开放债券型发起式证券投资基金的基金经理。2018 年 4 月 16 日至 2020 年 3 月 23 日任汇添富鑫盛定期开放债券型发起式证券投资基金的基金经理。2018 年 9 月 28 日至 2020 年 6 月 4 日任汇添富年年丰定期开放混合型证券投资基金的基金经理。2018 年 9 月 28 日至今任汇添富双利债券型证券投资基金的基金经理。2019 年 8 月 28 日至今任汇添富 6 月红添利定期开放债券</p>
--	--	--	--	--	--

					<p>型证券投资基金的基金经理。2019 年 8 月 28 日至 2020 年 10 月 30 日任汇添富弘安混合型证券投资基金的基金经理。2019 年 8 月 28 日至 2021 年 4 月 20 日任汇添富添福吉祥混合型证券投资基金的基金经理。2019 年 8 月 28 日至 2021 年 5 月 20 日任汇添富盈润混合型证券投资基金的基金经理。2021 年 3 月 4 日至今任汇添富稳健睿选一年持有期混合型证券投资基金的基金经理。2021 年 3 月 23 日至今任汇添富稳健盈和一年持有期混合型证券投资基金的基金经理。2021 年 3 月 25 日至今任汇添富稳健鑫添益六个月持有期混合型证券投</p>
--	--	--	--	--	---

					资基金的基金 基金经理。 2021 年 7 月 21 日至今任 汇添富鑫享 添利六个月 持有期混合 型证券投资 基金的基金 经理。2022 年 8 月 10 日 至今任汇添 富双鑫添利 债券型证券 投资基金的 基金经理。 2024 年 3 月 4 日至今任汇 添富实业债 债券型证券 投资基金的 基金经理。 2025 年 9 月 29 日至今任 汇添富双盈 回报一年持 有期债券型 证券投资基金 的基金经 理。
--	--	--	--	--	--

注:基金的首任基金经理,其“任职日期”为基金合同生效日,其“离任日期”为根据公司决议确定的解聘日期。

非首任基金经理,其“任职日期”和“离任日期”分别指根据公司决议确定的聘任日期和解聘日期。

证券从业的含义遵从行业协会相关规定。

4.1.1 期末兼任私募资产管理计划投资经理的基金经理同时管理的产品情况

注:截至本报告期末,本基金的基金经理不存在兼任私募资产管理计划投资经理的情况。

4.2 报告期内本基金运作遵规守信情况说明

本基金管理人在本报告期内遵守《中华人民共和国证券投资基金法》及其他相关法律法规、证监会规定和本基金合同的约定,本着诚实信用、勤勉尽责的原则管理和运用基金资产,

力争在严格控制风险的基础上，为基金份额持有人谋求最大利益。本基金无重大违法、违规行为，本基金投资运作符合有关法规及基金合同的约定。

4.3 公平交易专项说明

4.3.1 公平交易制度的执行情况

本基金管理人通过建立事前、事中和事后全程嵌入式的管控模式，保障公平交易制度的执行和实现。具体情况如下：

一、本基金管理人建立了内部公平交易管理规范 and 流程，公平交易管控覆盖公司所有业务类型、投资策略、投资品种，以及投资授权、研究分析、投资决策、交易执行等投资管理活动相关的各个环节。

二、本着“时间优先、价格优先”的原则，对同一证券有相同交易需求的投资组合采用交易系统内的公平交易模块，实现事中交易执行层面的公平管控。

三、对不同投资组合进行同向交易价差分析，具体方法为：在不同时间窗口（日内、3 日内、5 日内）下，对不同组合同一证券同向交易的平均价差率进行 T 检验。对于未通过 T 检验的交易，再根据同向交易占优比、交易价格、交易频率、交易数量和交易时间等进行具体分析，进一步判断是否存在重大利益输送的可能性。

四、对于反向交易，根据交易顺序、交易时间窗口跨度、交易价格、交易数量等综合判断交易是否涉及利益输送。

综上，本基金管理人通过事前的制度规范、事中的监控和事后的分析评估，严格执行了公平交易制度，公平对待旗下各投资组合。本报告期内，未出现违反公平交易制度的情况。

4.3.2 异常交易行为的专项说明

本报告期内，本基金未出现异常交易的情况。

本报告期内，本基金管理人管理的所有投资组合参与的交易所公开竞价同日反向交易成交较少的单边交易量超过该证券当日成交量的 5% 的次数为 0。基金管理人严格根据内部规定进行管控，事后对交易时点、交易数量、交易价差等多方面进行综合分析，未发现导致不公平交易和利益输送的异常交易行为。

此外，为防范基金经理兼任私募资产管理计划投资经理的潜在利益冲突，本基金管理人从投资指令、交易行为、交易监测等多方面，对兼任组合进行监控管理和分析评估。本报告期内兼任组合未出现违反公平交易或异常交易的情况。

4.4 报告期内基金的投资策略和运作分析

报告期内，中国宏观经济总体延续温和复苏态势，但边际有所放缓。从结构看，供给端

凭借新质生产力与高技术制造业保持韧性；需求端则表现为消费与投资双弱，地产投资形成明显拖累；出口虽从高位回落但仍具韧性。宏观政策保持“财政积极、货币适度宽松、以调结构为主”的基调。货币端弱化了对总量宽松的强调，更多通过结构性工具和重启国债买卖，提升货币政策传导效率与资本市场稳定性。

报告期内，债券市场窄幅震荡，曲线明显陡峭化。10 月受中美贸易摩擦预期再起影响，市场避险情绪小幅回升，随后央行于 10 月底宣布恢复公开市场国债买卖操作，释放流动性并提升政策灵活性，推动收益率小幅下行。11 月以后，受政策预期反复及地产信用事件扰动，债市情绪转弱，尤其 12 月上旬超长端利率债遭遇抛售，30-10 年国债利差走阔至近三年高位，反映出市场对超长债供需失衡及来年经济政策预期的深度定价。结构上看，曲线呈现陡峭化特征，超长端利率上行明显；信用债表现优于利率债，在配置力量支撑下信用利差进一步压缩。

报告期内，股票市场波动与分化加剧，上证指数上涨 2.22%，创业板指下跌 1%。四季度市场呈现风格再平衡，科技虽仍为市场主线，但强度较三季度减弱：通信板块上涨 14.7%，而电子板块下跌 4%，个股表现高度分化。处于低位的蓝筹和红利类资产受益于风格切换有所修复；受全球资源品价格上涨及美联储降息预期带动，有色类资源股表现强劲，板块季度收涨 15.6%。转债方面，中证转债指数在供需失衡背景下小幅收涨 1.32%，估值在三季度末高基数的基础上进一步扩张。

报告期内，组合在债券方面根据市场波动积极调整久期，重点配置于中高等级信用债，并适度参与利率债交易。股票仓位持续提升，转债仓位相应降低。组合积极把握结构性机会，增加了成长类资产配置，重点布局于供给受限的上游资源、具备全球竞争力的出海高端制造，以及 AI 科技浪潮带来的投资机会。

4.5 报告期内基金的业绩表现

本报告期汇添富双鑫添利债券 A 类份额净值增长率为 0.12%，同期业绩比较基准收益率为 0.30%。本报告期汇添富双鑫添利债券 C 类份额净值增长率为 0.01%，同期业绩比较基准收益率为 0.30%。本报告期汇添富双鑫添利债券 D 类份额净值增长率为 0.10%，同期业绩比较基准收益率为 0.30%。

4.6 报告期内基金持有人数或基金资产净值预警情形的说明

无。

§ 5 投资组合报告

5.1 报告期末基金资产组合情况

序号	项目	金额（元）	占基金总资产的比例（%）
1	权益投资	3,401,124,917.69	17.64
	其中：股票	3,401,124,917.69	17.64
2	基金投资	—	—
3	固定收益投资	15,478,935,834.04	80.29
	其中：债券	15,468,801,576.51	80.23
	资产支持证券	10,134,257.53	0.05
4	贵金属投资	—	—
5	金融衍生品投资	—	—
6	买入返售金融资产	37,500,000.00	0.19
	其中：买断式回购的买入返售金融资产	—	—
7	银行存款和结算备付金合计	176,966,533.86	0.92
8	其他资产	184,929,467.84	0.96
9	合计	19,279,456,753.43	100.00

注：本基金通过港股通交易机制投资的港股公允价值为人民币 1,393,333,022.16 元，占期末净值比例为 7.63%。

5.2 报告期末按行业分类的股票投资组合

5.2.1 报告期末按行业分类的境内股票投资组合

代码	行业类别	公允价值（元）	占基金资产净值比例（%）
A	农、林、牧、渔业	—	—
B	采矿业	434,061,000.00	2.38
C	制造业	1,454,404,825.53	7.96
D	电力、热力、燃气及水生产和供应业	9,730,000.00	0.05
E	建筑业	—	—
F	批发和零售业	—	—
G	交通运输、仓储和邮政业	—	—

H	住宿和餐饮业	-	-
I	信息传输、软件和信息技术服务业	34,120,000.00	0.19
J	金融业	60,698,000.00	0.33
K	房地产业	-	-
L	租赁和商务服务业	14,740,000.00	0.08
M	科学研究和技术服务业	-	-
N	水利、环境和公共设施管理业	38,070.00	0.00
O	居民服务、修理和其他服务业	-	-
P	教育	-	-
Q	卫生和社会工作	-	-
R	文化、体育和娱乐业	-	-
S	综合	-	-
	合计	2,007,791,895.53	10.99

5.2.2 报告期末按行业分类的港股通投资股票投资组合

行业类别	公允价值（人民币）	占基金资产净值比例 （%）
10 能源	157,756,405.20	0.86
15 原材料	280,055,012.54	1.53
20 工业	129,359.17	0.00
25 可选消费	348,506,082.17	1.91
30 日常消费	7,627,692.90	0.04
35 医疗保健	93,926,751.02	0.51
40 金融	73,196,948.80	0.40
45 信息技术	85,993,769.76	0.47
50 电信服务	340,848,131.40	1.87
55 公用事业	5,292,869.20	0.03

60 房地产	-	-
合计	1,393,333,022.16	7.63

注：（1）以上分类采用全球行业分类标准（GICS）。

（2）由于四舍五入的原因市值占基金资产净值的比例分项之和与合计可能有尾差。

5.3 期末按公允价值占基金资产净值比例大小排序的股票投资明细

5.3.1 报告期末按公允价值占基金资产净值比例大小排序的前十名股票投资明细

序号	股票代码	股票名称	数量（股）	公允价值（元）	占基金资产 净值比例 （%）
1	00700	腾讯控股	630,000	340,848,131.40	1.87
2	300750	宁德时代	800,000	293,808,000.00	1.61
3	601899	紫金矿业	8,500,000	292,995,000.00	1.60
4	09988	阿里巴巴-W	1,800,000	232,163,668.80	1.27
5	00883	中国海洋石油	8,200,000	157,756,405.20	0.86
6	300274	阳光电源	830,000	141,963,200.00	0.78
7	603993	洛阳钼业	7,000,000	140,000,000.00	0.77
8	000333	美的集团	1,500,000	117,225,000.00	0.64
9	300308	中际旭	180,000	109,800,000.00	0.60

		创			
10	600660	福耀玻 璃	1,671,189	108,242,911.53	0.59

5.4 报告期末按债券品种分类的债券投资组合

序号	债券品种	公允价值（元）	占基金资产净值比例（%）
1	国家债券	1,567,644,620. 23	8.58
2	央行票据	—	—
3	金融债券	6,858,447,019. 17	37.54
	其中：政策性金融债	2,409,358,906. 84	13.19
4	企业债券	5,906,252,941. 97	32.33
5	企业短期融资券	120,088,477.81	0.66
6	中期票据	663,246,969.85	3.63
7	可转债（可交换债）	353,121,547.48	1.93
8	同业存单	—	—
9	地方政府债	—	—
10	其他	—	—
11	合计	15,468,801,576 .51	84.68

5.5 报告期末按公允价值占基金资产净值比例大小排序的前五名债券投资明细

序号	债券代码	债券名称	数量（张）	公允价值（元）	占基金资产净值比例（%）
----	------	------	-------	---------	--------------

1	250431	25 农 发 31	10,000,000	1,004,698,082.19	5.50
2	230203	23 国 开 03	5,100,000	534,710,547.95	2.93
3	230023	23 附 息国债 23	4,000,000	457,811,428.57	2.51
4	240011	24 附 息国债 11	4,400,000	456,376,872.93	2.50
5	2228039	22 建 设银行 二级 01	3,800,000	396,215,380.82	2.17

5.6 报告期末按公允价值占基金资产净值比例大小排序的前十名资产支持证券投资明细

序号	证券代码	证券名称	数量（份）	公允价值（元）	占基金资产 净值比例 （%）
1	264679	25 新华 2A	100,000	10,134,257.53	0.06

5.7 报告期末按公允价值占基金资产净值比例大小排序的前五名贵金属投资明细

注：本基金本报告期末未持有贵金属投资。

5.8 报告期末按公允价值占基金资产净值比例大小排序的前五名权证投资明细

注：本基金本报告期末未持有权证投资。

5.9 报告期末本基金投资的股指期货交易情况说明

注：本基金本报告期末投资股指期货。

5.10 报告期末本基金投资的国债期货交易情况说明

注：本基金本报告期末投资国债期货。

5.11 投资组合报告附注

5.11.1

本基金投资的前十名证券的发行主体中，中国农业发展银行、国家开发银行、中国建设银行股份有限公司、交通银行股份有限公司出现在报告编制日前一年内受到监管部门公开谴责、处罚的情况。本基金对上述主体发行的相关证券的投资决策程序符合相关法律法规及基金合同的要求。

5.11.2

本基金投资的前十名股票没有超出基金合同规定的备选股票库。

5.11.3 其他资产构成

序号	名称	金额（元）
1	存出保证金	1,434,027.98
2	应收证券清算款	68,115,361.57
3	应收股利	338,218.68
4	应收利息	—
5	应收申购款	115,041,859.61
6	其他应收款	—
7	待摊费用	—
8	其他	—
9	合计	184,929,467.84

5.11.4 报告期末持有的处于转股期的可转换债券明细

序号	债券代码	债券名称	公允价值（元）	占基金资产净值比例（%）
1	118034	晶能转债	96,013,326.02	0.53

2	113052	兴业转债	72,441,123.29	0.40
3	113042	上银转债	63,527,945.21	0.35
4	113059	福莱转债	27,679,008.98	0.15
5	127045	牧原转债	27,204,739.73	0.15
6	113062	常银转债	12,961,671.23	0.07
7	113655	欧 22 转债	9,089,490.41	0.05
8	123254	亿纬转债	8,276,202.74	0.05
9	110085	通 22 转债	7,038,504.99	0.04
10	110087	天业转债	6,354,561.64	0.03
11	113682	益丰转债	6,240,102.74	0.03
12	127068	顺博转债	4,863,118.90	0.03
13	113650	博 22 转债	3,654,747.95	0.02
14	113644	艾迪转债	2,701,561.64	0.01
15	123124	晶瑞转 2	2,141,957.59	0.01
16	118035	国力转债	1,387,249.32	0.01
17	113045	环旭转债	540,196.23	0.00
18	113638	台 21 转债	522,339.06	0.00
19	123154	火星转债	221,579.75	0.00
20	118009	华锐转债	212,813.11	0.00
21	127046	百润转债	49,306.95	0.00

5.11.5 报告期末前十名股票中存在流通受限情况的说明

注：本基金本报告期末前十名股票中不存在流通受限情况。

§ 6 开放式基金份额变动

单位：份

项目	汇添富双鑫添利债券 A	汇添富双鑫添利债券 C	汇添富双鑫添利债券 D
本报告期期初基金	8,053,962,892.39	319,327,593.99	2,790,313,420.09

份额总额			
本报告期基金总申购份额	3,354,655,756.54	862,897,130.64	3,298,324,673.39
减：本报告期基金总赎回份额	1,841,877,718.83	324,808,321.70	1,812,762,281.12
本报告期基金拆分变动份额	-	-	-
本报告期末基金份额总额	9,566,740,930.10	857,416,402.93	4,275,875,812.36

注：总申购份额含红利再投、转换入份额，总赎回份额含转换出份额。

§ 7 基金管理人运用固有资金投资本基金情况

7.1 基金管理人持有本基金份额变动情况

注：本基金的基金管理人本报告期末运用固有资金投资本基金。

7.2 基金管理人运用固有资金投资本基金交易明细

注：本基金的基金管理人本报告期末运用固有资金投资本基金。

§ 8 影响投资者决策的其他重要信息

8.1 报告期内单一投资者持有基金份额比例达到或者超过 20%的情况

注：无

8.2 影响投资者决策的其他重要信息

无。

§ 9 备查文件目录

9.1 备查文件目录

- 1、中国证监会批准汇添富年年丰定期开放混合型证券投资基金募集的文件；
- 2、《汇添富双鑫添利债券型证券投资基金基金合同》；
- 3、《汇添富双鑫添利债券型证券投资基金托管协议》；
- 4、基金管理人业务资格批件、营业执照；
- 5、报告期内汇添富双鑫添利债券型证券投资基金在规定报刊上披露的各项公告；

6、中国证监会要求的其他文件。

9.2 存放地点

上海市黄浦区外马路 728 号 汇添富基金管理股份有限公司

9.3 查阅方式

投资者可于本基金管理人办公时间预约查阅，或登录基金管理人网站 www.99fund.com 查阅，还可拨打基金管理人客户服务中心电话：400-888-9918 查询相关信息。

汇添富基金管理股份有限公司

2026 年 01 月 22 日