

工银瑞信稳健添益债券型证券投资基金

2025 年第 4 季度报告

2025 年 12 月 31 日

基金管理人：工银瑞信基金管理有限公司

基金托管人：中国建设银行股份有限公司

报告送出日期：2026 年 1 月 22 日

§ 1 重要提示

基金管理人的董事会及董事保证本报告所载资料不存在虚假记载、误导性陈述或重大遗漏，并对其内容的真实性、准确性和完整性承担个别及连带责任。

基金托管人中国建设银行股份有限公司根据本基金合同规定，于 2026 年 1 月 20 日复核了本报告中的财务指标、净值表现和投资组合报告等内容，保证复核内容不存在虚假记载、误导性陈述或者重大遗漏。

基金管理人承诺以诚实信用、勤勉尽责的原则管理和运用基金资产，但不保证基金一定盈利。基金的过往业绩并不代表其未来表现。投资有风险，投资者在作出投资决策前应仔细阅读本基金的招募说明书。

本报告中财务资料未经审计。
本报告期自 2025 年 10 月 1 日起至 12 月 31 日止。

§ 2 基金产品概况

基金简称	工银稳健添益债券
基金主代码	024528
基金运作方式	契约型开放式
基金合同生效日	2025 年 8 月 5 日
报告期末基金份额总额	275,755,843.73 份
投资目标	通过配置债券等固定收益类金融工具，追求基金资产的长期稳定增值，通过适量投资权益类资产力争获取增强型回报。
投资策略	本基金将由投资研究团队及时跟踪市场环境变化，根据对国际及国内宏观经济运行态势、宏观经济政策变化、证券市场运行状况等因素的深入研究，判断证券市场的发展趋势，结合行业状况、公司价值性和成长性分析，综合评价各类资产的风险收益水平。在充分的宏观形势判断和策略分析的基础上，执行“自上而下”的资产配置及动态调整策略，力求实现基金资产组合收益的最大化，有效提高不同市场状况下基金资产的整体收益水平。

	本基金将综合运用债券等固定收益类资产投资策略、股票投资策略、基金投资策略、国债期货投资策略等投资策略。	
业绩比较基准	沪深 300 指数收益率×10%+中证港股通综合指数（人民币）收益率×1%+中债-综合财富（总值）指数收益率×84%+金融机构人民币活期存款利率（税后）×5%。	
风险收益特征	本基金为债券型基金，其长期平均风险和预期收益率低于股票型基金及混合型基金，高于货币市场基金。本基金如果投资港股通投资标的股票，还需承担港股通机制下因投资环境、投资标的、市场制度以及交易规则等差异带来的特有风险。	
基金管理人	工银瑞信基金管理有限公司	
基金托管人	中国建设银行股份有限公司	
下属分级基金的基金简称	工银稳健添益债券 A	工银稳健添益债券 C
下属分级基金的交易代码	024528	024529
报告期末下属分级基金的份额总额	129,059,962.89 份	146,695,880.84 份

§ 3 主要财务指标和基金净值表现

3.1 主要财务指标

单位：人民币元

主要财务指标	报告期（2025 年 10 月 1 日-2025 年 12 月 31 日）	
	工银稳健添益债券 A	工银稳健添益债券 C
1. 本期已实现收益	801,992.74	794,328.64
2. 本期利润	414,452.52	229,143.11
3. 加权平均基金份额本期利润	0.0026	0.0011
4. 期末基金资产净值	130,248,614.17	147,807,578.96
5. 期末基金份额净值	1.0092	1.0076

注：1、上述基金业绩指标不包括持有人认购或交易基金的各项费用，计入费用后实际收益水平要低于所列数字。

2、本期已实现收益是指基金本期利息收入、投资收益、其他收入（不含公允价值变动收益）扣除相关费用和信用减值损失后的余额，本期利润为本期已实现收益加上本期公允价值变动收益。

3、所列数据截止到报告期最后一日，无论该日是否为开放日或交易所的交易日。

4、在开始办理基金份额申购或者赎回后，基金管理人应当在不晚于每个开放日的次日，通过规定网站、基金销售机构网站或者营业网点披露开放日的各类基金份额的基金份额净值和基金份额累计净值。

基金管理人应当在不晚于半年度和年度最后一日的次日，在规定网站披露半年度和年度最后一日的各类基金份额的基金份额净值和基金份额累计净值。

3.2 基金净值表现

3.2.1 基金份额净值增长率及其与同期业绩比较基准收益率的比较

工银稳健添益债券 A

阶段	净值增长率①	净值增长率标准差②	业绩比较基准收益率③	业绩比较基准收益率标准差④	①－③	②－④
过去三个月	0.28%	0.12%	0.39%	0.11%	-0.11%	0.01%
自基金合同生效起至今	0.92%	0.10%	1.06%	0.11%	-0.14%	-0.01%

工银稳健添益债券 C

阶段	净值增长率①	净值增长率标准差②	业绩比较基准收益率③	业绩比较基准收益率标准差④	①－③	②－④
过去三个月	0.18%	0.12%	0.39%	0.11%	-0.21%	0.01%
自基金合同生效起至今	0.76%	0.10%	1.06%	0.11%	-0.30%	-0.01%

3.2.2 自基金合同生效以来基金累计净值增长率变动及其与同期业绩比较基准收益率变动的比较

工银稳健添益债券A累计净值增长率与同期业绩比较基准收益率的历史走势对比图

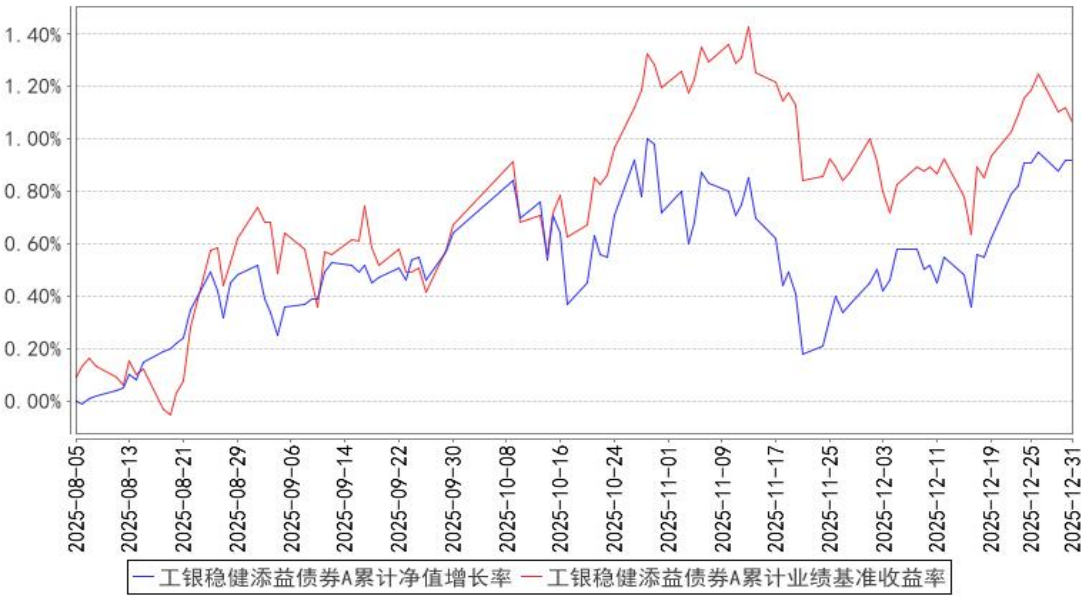

工银稳健添益债券C累计净值增长率与同期业绩比较基准收益率的历史走势对比图

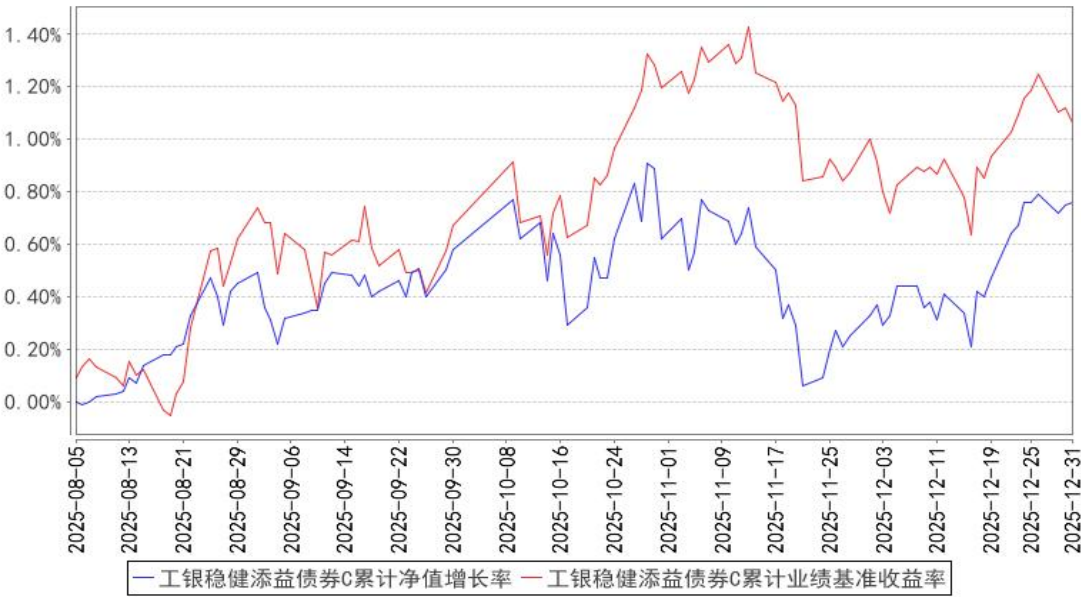

注：1、本基金基金合同于 2025 年 8 月 5 日生效。截至报告期末，本基金尚处于建仓期。

2、根据基金合同规定，本基金建仓期为 6 个月。建仓期满，本基金的投资应符合基金合同关于投资范围及投资限制的规定。

3.3 其他指标

无。

§ 4 管理人报告

4.1 基金经理（或基金经理小组）简介

姓名	职务	任本基金的基金经理期限	证券从业	说明
----	----	-------------	------	----

		任职日期	离任日期	年限	
庄园	固定收益部投资副总监、本基金的基金经理	2025 年 8 月 5 日	-	22 年	硕士研究生。曾任招商基金投资部交易员、工银瑞信基金研究部研究员、中国国际金融有限公司资产管理部高级经理、安信证券资产管理部 FOF 投资中心投资经理、安信基金固收二部总经理；2022 年加入工银瑞信，现任固定收益部投资副总监、基金经理。2023 年 2 月 3 日至今，担任工银瑞信聚瑞混合型证券投资基金基金经理；2023 年 7 月 25 日至今，担任工银瑞信稳健瑞盈一年持有期债券型证券投资基金基金经理；2025 年 8 月 5 日至今，担任工银瑞信稳健添益债券型证券投资基金基金经理。

注：1、任职日期为基金合同生效日或本基金管理人对外披露的任职日期；离职日期为本基金管理人对外披露的离职日期。

2、证券从业的含义遵从行业协会《基金从业人员管理规则》的相关规定。

4.1.1 期末兼任私募资产管理计划投资经理的基金经理同时管理的产品情况

本报告期末本基金的基金经理无兼任私募资产管理计划投资经理的情况。

4.2 管理人对报告期内本基金运作合规守信情况的说明

本报告期内，本基金管理人严格按照《证券投资基金法》等有关法律法规及基金合同、招募说明书等有关基金法律文件的规定，依照诚实信用、勤勉尽责的原则管理和运用基金资产，在控制风险的基础上，为基金份额持有人谋求最大利益，无损害基金份额持有人利益的行为。

4.3 公平交易专项说明

4.3.1 公平交易制度的执行情况

为了公平对待各类投资人，保护各类投资人利益，避免出现不正当关联交易、利益输送等违法违规行为，公司根据《证券投资基金法》、《证券期货经营机构私募资产管理业务管理办法》、《证券期货经营机构私募资产管理计划运作管理规定》、《证券投资基金管理公司公平交易制度指导意见》等法律法规和公司内部规章，制定了《公平交易管理办法》、《异常交易监控管理办法》，对公司管理的各类资产的公平对待做了明确具体的规定，并规定对买卖股票、债券时候的价格和市场价格差距较大，可能存在操纵股价、利益输送等违法违规情况进行监控。本报告期，按照时间优先、价格优先的原则，本公司对满足限价条件且对同一证券有相同交易需求的基金等投资组合，均采用了系统中的公平交易模块进行操作，实现了公平交易；未出现清算不到位的情

况，且本基金及本基金与本基金管理人管理的其他投资组合之间未发生法律法规禁止的反向交易及交叉交易。

4.3.2 异常交易行为的专项说明

本基金本报告期内未出现异常交易的情况。本报告期内，本公司所有投资组合参与的交易所公开竞价同日反向交易成交较少的单边交易量超过该证券当日成交量的 5% 的情况有 4 次。投资组合经理因投资组合的投资策略而发生同日反向交易，未导致不公平交易和利益输送。

4.4 报告期内基金的投资策略和运作分析

回顾 2025 年四季度，海外方面，美联储在 10 月和 12 月如期分别降息 25 个基点，海外流动性整体维持宽松；AI 相关产业链对经济仍有支撑，关税对美国通胀冲击幅度有限；美股延续上涨，金、银为代表的贵金属价格则出现了加速上涨行情。

国内方面，四季度经济增长较三季度有所放缓，短期下行压力有所增加，宏观政策在保持力度的同时更注重提质增效。考虑到房地产调整对经济冲击最大的时候可能已经过去，经济结构转型下新兴产业发展动能仍强，预计中期经济增长整体或维持平稳。政策稳增长、稳市场方向明确，将进一步推动支持经济结构转型升级。

四季度债券收益率整体先下后上，期限利差呈现扩张趋势。权益市场来看，宽基指数震荡，成长和顺周期板块均有表现，石油石化、通信、有色涨幅居前，而房地产、医药、传媒跌幅居前。

本基金成立之后，债券仓位维持低久期，权益部分逐步增加仓位，目前权益仓位中枢在 10% 左右。重仓的行业包括有色金属、电子、煤炭、食品饮料、非银金融、汽车、商贸零售、传媒、建筑材料、石油石化等。本季度主要加仓了煤炭、非银金融、建筑材料、汽车、石油石化、有色金属等行业，减持了电力设备、银行等行业。

4.5 报告期内基金的业绩表现

报告期内，本基金 A 份额净值增长率为 0.28%，本基金 A 份额业绩比较基准收益率为 0.39%；本基金 C 份额净值增长率为 0.18%，本基金 C 份额业绩比较基准收益率为 0.39%。

4.6 报告期内基金持有人数或基金资产净值预警说明

本基金在报告期内没有触及 2014 年 8 月 8 日生效的《公开募集证券投资基金运作管理办法》第四十一条规定的条件。

§ 5 投资组合报告

5.1 报告期末基金资产组合情况

序号	项目	金额（元）	占基金总资产的比例（%）
1	权益投资	31,595,632.61	9.99
	其中：股票	31,595,632.61	9.99
2	基金投资	—	—
3	固定收益投资	272,566,750.69	86.22
	其中：债券	272,566,750.69	86.22
	资产支持证券	—	—
4	贵金属投资	—	—
5	金融衍生品投资	—	—
6	买入返售金融资产	—	—
	其中：买断式回购的买入返售金融资产	—	—
7	银行存款和结算备付金合计	7,131,488.10	2.26
8	其他资产	4,840,960.38	1.53
9	合计	316,134,831.78	100.00

注：1、由于四舍五入的原因金额占基金总资产的比例分项之和与合计可能有尾差。

2、本基金本报告期末通过港股通交易机制投资的港股公允价值为 6,167,592.61 元，占期末资产净值比例为 2.22%。

5.2 报告期末按行业分类的股票投资组合

5.2.1 报告期末按行业分类的境内股票投资组合

代码	行业类别	公允价值（元）	占基金资产净值比例（%）
A	农、林、牧、渔业	—	—
B	采矿业	7,470,000.00	2.69
C	制造业	12,540,900.00	4.51
D	电力、热力、燃气及水生产和供应业	—	—
E	建筑业	—	—
F	批发和零售业	—	—
G	交通运输、仓储和邮政业	1,149,600.00	0.41
H	住宿和餐饮业	—	—
I	信息传输、软件和信息技术服务业	—	—
J	金融业	966,540.00	0.35
K	房地产业	—	—
L	租赁和商务服务业	3,301,000.00	1.19
M	科学研究和技术服务业	—	—
N	水利、环境和公共设施管理业	—	—
O	居民服务、修理和其他服务业	—	—
P	教育	—	—

Q	卫生和社会工作	—	—
R	文化、体育和娱乐业	—	—
S	综合	—	—
	合计	25,428,040.00	9.14

注：由于四舍五入的原因公允价值占基金资产净值的比例分项之和与合计可能有尾差。

5.2.2 报告期末按行业分类的港股通投资股票投资组合

行业类别	公允价值（人民币）	占基金资产净值比例（%）
通信服务 Communication Services	1,915,955.43	0.69
非必需消费品 Consumer Discretionary	644,899.08	0.23
必需消费品 Consumer Staples	1,269,204.74	0.46
能源 Energy	—	—
金融 Financials	—	—
保健 Health Care	—	—
工业 Industrials	—	—
信息技术 Information Technology	709,930.92	0.26
材料 Materials	1,627,602.44	0.59
房地产 Real Estate	—	—
公用事业 Utilities	—	—
合计	6,167,592.61	2.22

注：1、以上分类采用彭博提供的国际通用行业分类标准；

2、由于四舍五入的原因市值占基金资产净值的比例分项之和与合计可能有尾差。

5.3 期末按公允价值占基金资产净值比例大小排序的股票投资明细

5.3.1 报告期末按公允价值占基金资产净值比例大小排序的前十名股票投资明细

序号	股票代码	股票名称	数量（股）	公允价值（元）	占基金资产净值比例（%）
1	000415	渤海租赁	500,000	2,025,000.00	0.73
2	002475	立讯精密	30,000	1,701,300.00	0.61
3	06655	华新建材	100,000	1,627,602.44	0.59
4	00700	腾讯控股	3,000	1,623,086.34	0.58
5	601857	中国石油	150,000	1,561,500.00	0.56
6	600547	山东黄金	40,000	1,548,400.00	0.56
7	688187	时代电气	30,000	1,538,700.00	0.55
8	600183	生益科技	20,000	1,428,200.00	0.51
9	603129	春风动力	5,000	1,393,400.00	0.50
10	603799	华友钴业	20,000	1,365,200.00	0.49

5.4 报告期末按债券品种分类的债券投资组合

序号	债券品种	公允价值（元）	占基金资产净值比例（%）
1	国家债券	272,566,750.69	98.03
2	央行票据	—	—
3	金融债券	—	—
	其中：政策性金融债	—	—
4	企业债券	—	—
5	企业短期融资券	—	—
6	中期票据	—	—
7	可转债（可交换债）	—	—
8	同业存单	—	—
9	其他	—	—
10	合计	272,566,750.69	98.03

注：由于四舍五入的原因公允价值占基金资产净值的比例分项之和与合计可能有尾差。

5.5 报告期末按公允价值占基金资产净值比例大小排序的前五名债券投资明细

序号	债券代码	债券名称	数量（张）	公允价值（元）	占基金资产净值比例（%）
1	019773	25 国债 08	1,300,000	131,312,536.99	47.23
2	019766	25 国债 01	800,000	80,892,405.48	29.09
3	019785	25 国债 13	600,000	60,361,808.22	21.71

5.6 报告期末按公允价值占基金资产净值比例大小排序的前十名资产支持证券投资 明细

本基金本报告期末未持有资产支持证券。

5.7 报告期末按公允价值占基金资产净值比例大小排序的前五名贵金属投资明细

本基金本报告期末未持有贵金属。

5.8 报告期末按公允价值占基金资产净值比例大小排序的前五名权证投资明细

本基金本报告期末未持有权证。

5.9 报告期末本基金投资的国债期货交易情况说明

5.9.1 本期国债期货投资政策

本报告期内，本基金未运用国债期货进行投资。

5.9.2 报告期末本基金投资的国债期货持仓和损益明细

本基金本报告期末未持有国债期货投资，也无期间损益。

5.9.3 本期国债期货投资评价

本报告期内，本基金未运用国债期货进行投资。

5.10 投资组合报告附注

5.10.1 本基金投资的前十名证券的发行主体本期是否出现被监管部门立案调查，或在报告编制日前一年内受到公开谴责、处罚的情形

本基金投资的前十名证券的发行主体本期未出现被监管部门立案调查，或在报告编制日前一年内受到公开谴责、处罚的情形。

5.10.2 基金投资的前十名股票是否超出基金合同规定的备选股票库

本基金投资的前十名股票未超出基金合同规定的备选股票库。

5.10.3 其他资产构成

序号	名称	金额（元）
1	存出保证金	23,405.47
2	应收证券清算款	4,798,696.91
3	应收股利	18,848.00
4	应收利息	—
5	应收申购款	10.00
6	其他应收款	—
7	其他	—
8	合计	4,840,960.38

5.10.4 报告期末持有的处于转股期的可转换债券明细

本基金本报告期末未持有处于转股期的可转换债券。

5.10.5 报告期末前十名股票中存在流通受限情况的说明

无。

5.10.6 投资组合报告附注的其他文字描述部分

无。

§ 6 基金中基金

6.1 报告期末按公允价值占基金资产净值比例大小排序的前十名基金投资明细

本基金本报告期末未持有基金。

6.2 当期交易及持有基金产生的费用

本基金本报告期末未持有基金。

6.3 本报告期持有的基金发生的重大影响事件

本基金本报告期末持有基金。

§ 7 开放式基金份额变动

单位：份

项目	工银稳健添益债券 A	工银稳健添益债券 C
报告期期初基金份额总额	213,104,358.64	310,889,679.52
报告期期间基金总申购份额	779,051.46	17,249,190.85
减:报告期期间基金总赎回份额	84,823,447.21	181,442,989.53
报告期期间基金拆分变动份额（份额减少以“-”填列）	-	-
报告期期末基金份额总额	129,059,962.89	146,695,880.84

注：1、报告期期间基金总申购份额含红利再投、转换入份额；
2、报告期期间基金总赎回份额含转换出份额。

§ 8 基金管理人运用固有资金投资本基金情况

8.1 基金管理人持有本基金份额变动情况

无。

8.2 基金管理人运用固有资金投资本基金交易明细

无。

§ 9 影响投资者决策的其他重要信息

9.1 报告期内单一投资者持有基金份额比例达到或超过 20%的情况

无。

9.2 影响投资者决策的其他重要信息

无。

§ 10 备查文件目录

10.1 备查文件目录

- 1、中国证监会准予工银瑞信稳健添益债券型证券投资基金募集申请的注册文件；
- 2、《工银瑞信稳健添益债券型证券投资基金基金合同》；

- 3、《工银瑞信稳健添益债券型证券投资基金托管协议》；
- 4、《工银瑞信稳健添益债券型证券投资基金招募说明书》；
- 5、基金管理人业务资格批件、营业执照；
- 6、基金托管人业务资格批件、营业执照；
- 7、报告期内基金管理人在规定媒介上披露的各项公告。

10.2 存放地点

基金管理人或基金托管人的住所。

10.3 查阅方式

投资者可于营业时间免费查阅，或登录基金管理人网站查阅。也可在支付工本费后，在合理时间内取得上述文件的复印件。

投资者对本报告书如有疑问，可咨询本基金管理人——工银瑞信基金管理有限公司。

客户服务中心电话：400-811-9999

网址：www.icbcubs.com.cn

工银瑞信基金管理有限公司

2026 年 1 月 22 日