

大成中华沪深港 300 指数证券投资基金
(LOF)
2025 年第 4 季度报告

2025 年 12 月 31 日

基金管理人：大成基金管理有限公司

基金托管人：中国农业银行股份有限公司

报告送出日期：2026 年 1 月 22 日

§ 1 重要提示

基金管理人的董事会及董事保证本报告所载资料不存在虚假记载、误导性陈述或重大遗漏，并对其内容的真实性、准确性和完整性承担个别及连带责任。

基金托管人中国农业银行股份有限公司根据本基金合同规定，于 2026 年 01 月 21 日复核了本报告中的财务指标、净值表现和投资组合报告等内容，保证复核内容不存在虚假记载、误导性陈述或者重大遗漏。

基金管理人承诺以诚实信用、勤勉尽责的原则管理和运用基金资产，但不保证基金一定盈利。基金的过往业绩并不代表其未来表现。投资有风险，投资者在作出投资决策前应仔细阅读本基金的招募说明书。

本报告中财务资料未经审计。
本报告期自 2025 年 10 月 01 日起至 12 月 31 日止。

§ 2 基金产品概况

基金简称	大成中华沪深港 300 指数 (LOF)
场内简称	沪深港 300LOF
基金主代码	160925
交易代码	160925
基金运作方式	上市契约型开放式 (LOF)
基金合同生效日	2019 年 3 月 20 日
报告期末基金份额总额	23,125,407.64 份
投资目标	本基金进行被动式指数化投资，紧密跟踪标的指数，追求跟踪偏离度和跟踪误差的最小化。在正常市场情况下，本基金日均跟踪偏离度的绝对值不超过 0.35%，年化跟踪误差不超过 4%。
投资策略	本基金主要按照标的指数的成份股及其权重构建基金股票投资组合，并根据标的指数成份股及其权重的变动进行相应调整。但因特殊情况或者因为法律法规的限制无法投资某只股票时，基金管理人将采用其他指数投资技术适当调整基金投资组合，以达到跟踪标的指数的目的。本基金通过港股通投资港股的策略是按照指数成份股组成及其权重构建基金股票投资组合，并根据标的指数成份股及其权重的变动进行相应调整。
业绩比较基准	中华交易服务沪深港 300 指数 (人民币) 收益率 \times 95% + 人民币活期存款利率 (税后) \times 5%
风险收益特征	本基金为股票型基金，其长期平均风险和预期收益率高于混合型基金、债券型基金及货币市场基金。本基金为

	指数型基金，被动跟踪标的指数的表现，具有与标的指数以及标的指数所代表的股票市场相似的风险收益特征。本基金部分基金资产将投资于香港市场，除了需要承担与境内证券投资基金类似的市场波动风险等一般投资风险之外，本基金还面临汇率风险、香港市场风险等境外证券市场投资所面临的特别投资风险。	
基金管理人	大成基金管理有限公司	
基金托管人	中国农业银行股份有限公司	
下属分级基金的基金简称	大成中华沪深港 300 指数 (LOF) A	大成中华沪深港 300 指数 (LOF) C
下属分级基金的场内简称	沪深港 300LOF	—
下属分级基金的交易代码	160925	008973
报告期末下属分级基金的份额总额	20,968,464.24 份	2,156,943.40 份

§ 3 主要财务指标和基金净值表现

3.1 主要财务指标

单位：人民币元

主要财务指标	报告期（2025 年 10 月 1 日 - 2025 年 12 月 31 日）	
	大成中华沪深港 300 指数 (LOF) A	大成中华沪深港 300 指数 (LOF) C
1. 本期已实现收益	286,458.00	32,260.46
2. 本期利润	-836,330.92	-108,392.86
3. 加权平均基金份额本期利润	-0.0390	-0.0409
4. 期末基金资产净值	28,446,267.30	2,909,687.37
5. 期末基金份额净值	1.3566	1.3490

注：1、本期已实现收益指基金本期利息收入、投资收益、其他收入（不含公允价值变动收益）扣除相关费用和信用减值损失后的余额，本期利润为本期已实现收益加上本期公允价值变动收益。

2、所述基金业绩指标不包括持有人认购或交易基金的各项费用，计入费用后实际收益水平要低于所列数字。

3.2 基金净值表现

3.2.1 基金份额净值增长率及其与同期业绩比较基准收益率的比较

大成中华沪深港 300 指数 (LOF) A

阶段	净值增长率①	净值增长率标准差②	业绩比较基准收益率③	业绩比较基准收益率标准差④	①—③	②—④
过去三个月	-2.79%	0.92%	-3.28%	0.91%	0.49%	0.01%

过去六个月	12.72%	0.85%	11.91%	0.83%	0.81%	0.02%
过去一年	24.00%	1.10%	20.62%	1.09%	3.38%	0.01%
过去三年	30.53%	1.03%	25.07%	1.03%	5.46%	0.00%
过去五年	2.71%	1.12%	-3.90%	1.12%	6.61%	0.00%
自基金合同 生效起至今	35.66%	1.12%	17.61%	1.11%	18.05%	0.01%

大成中华沪深港 300 指数 (LOF) C

阶段	净值增长率①	净值增长率标准 差②	业绩比较基准 收益率③	业绩比较基准 收益率标准差 ④	①－③	②－④
过去三个月	-2.81%	0.92%	-3.28%	0.91%	0.47%	0.01%
过去六个月	12.67%	0.85%	11.91%	0.83%	0.76%	0.02%
过去一年	23.90%	1.10%	20.62%	1.09%	3.28%	0.01%
过去三年	30.10%	1.03%	25.07%	1.03%	5.03%	0.00%
过去五年	2.17%	1.12%	-3.90%	1.12%	6.07%	0.00%
自基金合同 生效起至今	14.53%	1.11%	5.63%	1.10%	8.90%	0.01%

3.2.2 自基金合同生效以来基金累计净值增长率变动及其与同期业绩比较基准收益率变动的比较

大成中华沪深港300指数(LOF)A累计净值增长率与同期业绩比较基准收益率的历史走势对比图

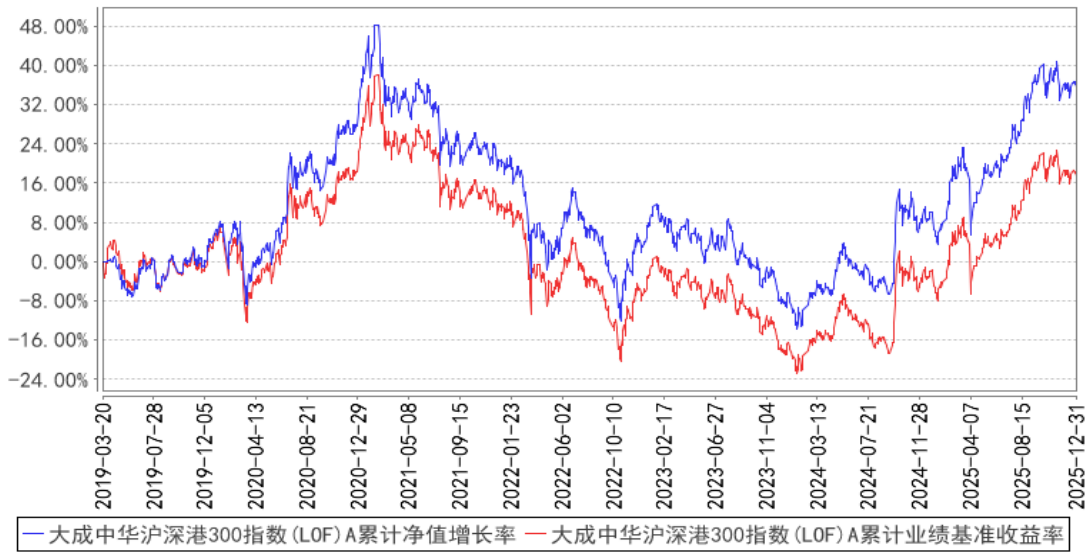

大成中华沪深港300指数(LOF)C累计净值增长率与同期业绩比较基准收益率的历史走势对比图

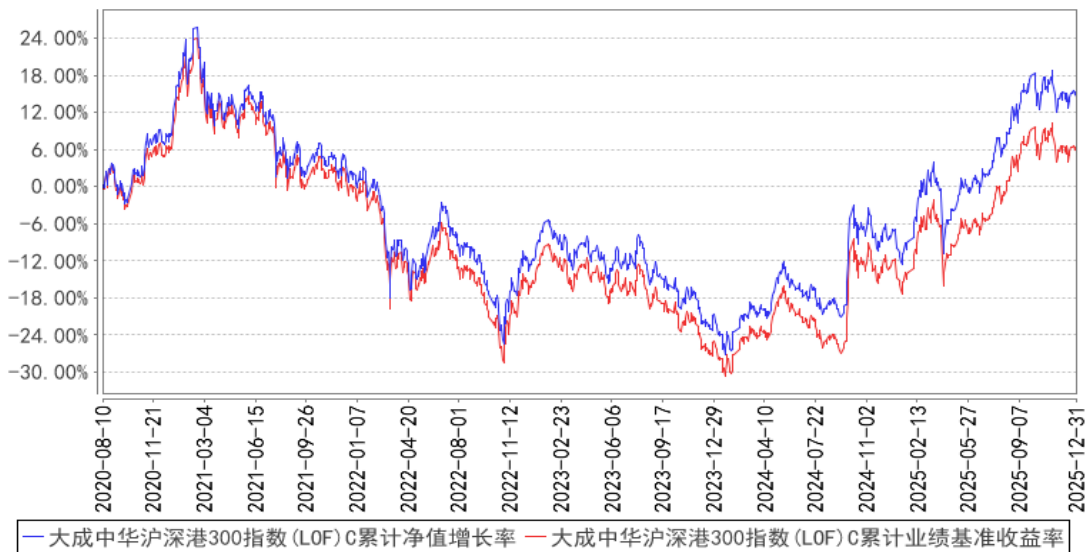

注：1、本基金合同规定，基金管理人应当自基金合同生效之日起六个月内使基金的投资组合比例符合基金合同的约定。建仓期结束时，本基金的投资组合比例符合基金合同的约定。

2、本基金自 2020 年 3 月 3 日起增设 C 类基金份额类别，C 类的净值增长率和业绩比较基准收益率自 2020 年 8 月 10 日有份额之日开始计算。

§ 4 管理人报告

4.1 基金经理（或基金经理小组）简介

姓名	职务	任本基金的基金经理期限		证券从业年限	说明
		任职日期	离任日期		

冉凌浩	本基金基金经理	2019 年 3 月 20 日	-	22 年	<p>英国曼彻斯特大学商学院金融学硕士。2003 年 4 月至 2004 年 6 月就职于国信证券研究部, 任研究员。2004 年 6 月至 2005 年 9 月就职于华西证券研究部, 任高级研究员。2005 年 9 月加入大成基金管理有限公司, 曾担任金融工程师、境外市场研究员及基金经理助理, 现任国际业务部基金经理。2011 年 8 月 26 日起任大成标普 500 等权重指数型证券投资基金基金经理。2014 年 11 月 13 日起任大成纳斯达克 100 交易型开放式指数证券投资基金联接基金 (QDII) (转型前为大成纳斯达克 100 指数证券投资基金) 基金经理。2016 年 12 月 2 日至 2023 年 3 月 14 日任大成恒生综合中小型股指数基金 (QDII-LOF) 基金经理。2016 年 12 月 29 日至 2020 年 7 月 7 日任大成海外中国机会混合型证券投资基金 (LOF) 基金经理。2017 年 8 月 10 日起任大成恒生指数证券投资基金 (LOF) 基金经理。2019 年 3 月 20 日起任大成中华沪深港 300 指数证券投资基金 (LOF) 基金经理。2021 年 5 月 18 日起任大成恒生科技交易型开放式指数证券投资基金 (QDII) 基金经理。2021 年 9 月 9 日起任大成恒生科技交易型开放式指数证券投资基金发起式联接基金基金经理。2023 年 7 月 12 日起任大成纳斯达克 100 交易型开放式指数证券投资基金 (QDII) 基金经理。2024 年 5 月 29 日起任大成全球美元债券型证券投资基金 (QDII) 基金经理。2024 年 6 月 18 日起任大成恒生医疗保健交易型开放式指数证券投资基金 (QDII) 基金经理。2025 年 6 月 24 日起担任大成恒生医疗保健交易型开放式指数证券投资基金发起式联接基金 (QDII) 基金经理。具有基金从业资格。国籍: 中国</p>
-----	---------	-----------------	---	------	---

注: 1、任职日期、离任日期为本基金管理人作出决定之日。

2、证券从业年限的计算标准遵从中国证监会《证券基金经营机构董事、监事、高级管理人员及从业人员监督管理办法》的相关规定。

4.1.1 期末兼任私募资产管理计划投资经理的基金经理同时管理的产品情况

无。

4.2 管理人对报告期内本基金运作合规守信情况的说明

报告期内，本基金管理人严格遵守《中华人民共和国证券投资基金法》等有关法律法规及基金合同、基金招募说明书等有关基金法律文件的规定，以取信于市场、取信于社会投资公众为宗旨，本着诚实信用、勤勉尽责的原则管理和运用基金资产，在规范基金运作和严格控制投资风险的前提下，为基金份额持有人谋求最大利益，无损害基金份额持有人利益的行为。

4.3 公平交易专项说明

4.3.1 公平交易制度的执行情况

报告期内，公司严格执行了公平交易的原则和制度。公司运用统计分析方法和工具，对旗下所有投资组合连续 4 个季度的日内、3 日内、5 日内及 10 日内股票及债券交易同向交易价差进行分析，针对同一基金经理管理的多个投资组合及公私募兼任基金经理管理的多个投资组合的投资交易行为加强了公平交易监测与分析，包括对不同时间窗下（同日、3 日、5 日、10 日）反向交易和同向交易价差监控的分析。分析结果表明：债券交易同向交易频率较低；部分股票同向交易溢价率较大主要来源于投资策略差异、市场因素（如个股当日价格振幅较高）及组合经理交易时机选择，同时结合交易价差专项统计分析，未发现违反公平交易原则的异常情况。

4.3.2 异常交易行为的专项说明

报告期内，公司旗下所有投资组合未发现存在异常交易行为。公司旗下投资组合间存在证券同日反向交易，但不存在参与交易所公开竞价同日反向交易成交较少的单边交易量超过该证券当日成交量 5% 的情形。投资组合间相邻交易日反向交易的市场成交比例、成交均价等交易结果数据表明该类交易不对市场产生重大影响，无异常。

4.4 报告期内基金的投资策略和运作分析

2025 年第四季度，全球经济保持相对稳定增长的态势，A 股高景气延续，港股主要指数出现持续的调整。这一时期的金融市场表现主要受到以下几方面因素的影响：

首先，中国宏观经济增速有所放缓。中国三季度 GDP 同比增速为 4.8%，略高于预期的 4.7%，但低于二季度的 5.2%。同时，消费、投资、工业生产等数据小幅走弱，而出口保持在较好的水平区间。但与此同时，国内延续积极的财政政策、支持新质生产力等高景气板块，年末防御性配置也向沪深 300 等大盘价值倾斜，提振 A 股大盘蓝筹风险偏好。

其次，港股科技股盈利预期下调。近期多家港股科技股 2025 年的盈利预期有明显下调，甚至出现了负增长的预期。一般来说，港股市场非常看重盈利的走势，短期的盈利走弱往往都伴随股价的调整，如果盈利长期走弱，则往往伴随着股价的长期低迷。

在 2025 年，美联储采取了三次降息行动，将基准利率下调至 3.5%-3.75% 区间。但由于受到通胀的限制，未来降息次数可能有限。

当前沪深港 300 指数的 2026 年的预期市盈率已经降至 13.25 倍左右，仍是长期布局的较好时机。

本基金的投资目标是要复制基准指数的收益率，因此本基金将坚持被动化的投资理念，持续实施高效的组合管理策略、交易策略及风险控制方法，以期更好地跟踪指数，力争将跟踪误差控制在较低的水平。

4.5 报告期内基金的业绩表现

截至本报告期末大成中华沪深港 300 指数 (LOF) A 的基金份额净值为 1.3566 元，本报告期基金份额净值增长率为-2.79%，同期业绩比较基准收益率为-3.28%；截至本报告期末大成中华沪深港 300 指数 (LOF) C 的基金份额净值为 1.3490 元，本报告期基金份额净值增长率为-2.81%，同期业绩比较基准收益率为-3.28%。

4.6 报告期内基金持有人数或基金资产净值预警说明

本基金在本报告期内，曾出现了连续 60 个工作日资产净值低于五千万元的情形。我公司已根据法律法规及基金合同要求拟定相关应对方案上报中国证券监督管理委员会。自 2024 年 6 月 28 日起，由本基金管理人承担本基金的固定费用。

§ 5 投资组合报告

5.1 报告期末基金资产组合情况

序号	项目	金额（元）	占基金总资产的比例（%）
1	权益投资	29,363,151.75	92.65
	其中：股票	29,363,151.75	92.65
2	基金投资	-	-
3	固定收益投资	-	-
	其中：债券	-	-
	资产支持证券	-	-
4	贵金属投资	-	-
5	金融衍生品投资	-	-
6	买入返售金融资产	-	-
	其中：买断式回购的买入返售金融资产	-	-
7	银行存款和结算备付金合计	2,104,990.14	6.64
8	其他资产	225,648.83	0.71
9	合计	31,693,790.72	100.00

注：本基金通过深港通交易机制投资的港股公允价值为 14,522,636.15 元，占期末基金资产净值的比例为 46.32%。

5.2 报告期末按行业分类的股票投资组合

5.2.1 报告期末指数投资按行业分类的境内股票投资组合

代码	行业类别	公允价值（元）	占基金资产净值比例（%）
A	农、林、牧、渔业	159,806.04	0.51
B	采矿业	909,467.00	2.90
C	制造业	8,159,606.34	26.02
D	电力、热力、燃气及水生产和供应业	408,372.04	1.30
E	建筑业	188,627.00	0.60
F	批发和零售业	22,881.00	0.07
G	交通运输、仓储和邮政业	362,740.00	1.16
H	住宿和餐饮业	—	—
I	信息传输、软件和信息技术服务业	719,664.68	2.30
J	金融业	3,510,143.24	11.19
K	房地产业	73,955.00	0.24
L	租赁和商务服务业	117,782.00	0.38
M	科学研究和技术服务业	155,175.68	0.49
N	水利、环境和公共设施管理业	—	—
O	居民服务、修理和其他服务业	—	—
P	教育	—	—
Q	卫生和社会工作	35,915.58	0.11
R	文化、体育和娱乐业	16,380.00	0.05
S	综合	—	—
	合计	14,840,515.60	47.33

5.2.2 报告期末积极投资按行业分类的境内股票投资组合

无。

5.2.3 报告期末按行业分类的港股通投资股票投资组合

行业类别	公允价值（人民币）	占基金资产净值比例（%）
通讯	3,353,184.39	10.69
非必需消费品	2,660,526.28	8.48
必需消费品	372,154.77	1.19
能源	405,785.19	1.29
金融	4,972,592.67	15.86
房地产	432,189.82	1.38
医疗保健	544,436.42	1.74

工业	312,488.83	1.00
材料	288,560.72	0.92
科技	874,253.12	2.79
公用事业	306,463.94	0.98
政府	-	-
合计	14,522,636.15	46.32

注：以上分类采用彭博行业分类标准。

5.3 期末按公允价值占基金资产净值比例大小排序的股票投资明细

5.3.1 报告期末指数投资按公允价值占基金资产净值比例大小排序的前十名股票投资明细

序号	股票代码	股票名称	数量（股）	公允价值（元）	占基金资产净值比例（%）
1	00700	腾讯控股	4,470	2,418,398.65	7.71
2	09988	阿里巴巴-W	13,500	1,741,227.52	5.55
3	00005	汇丰控股	11,943	1,320,347.95	4.21
4	601318	中国平安	7,401	506,228.40	1.61
4	02318	中国平安	5,500	323,646.31	1.03
5	601939	建设银行	6,000	55,680.00	0.18
5	00939	建设银行	91,000	632,064.32	2.02
6	300750	宁德时代	1,840	675,758.40	2.16
7	600036	招商银行	9,400	395,740.00	1.26
7	03968	招商银行	3,500	166,915.06	0.53
8	600519	贵州茅台	400	550,872.00	1.76
9	01299	友邦保险	7,400	534,037.86	1.70
10	601398	工商银行	22,800	180,804.00	0.58
10	01398	工商银行	61,000	346,556.48	1.11

注：对于同时在 A+H 股上市的股票（如有），合并计算公允价值参与排序，并按照不同股票分别披露。

5.3.2 报告期末积极投资按公允价值占基金资产净值比例大小排序的前五名股票投资明细

无。

5.4 报告期末按债券品种分类的债券投资组合

无。

5.5 报告期末按公允价值占基金资产净值比例大小排序的前五名债券投资明细

无。

5.6 报告期末按公允价值占基金资产净值比例大小排序的前十名资产支持证券投资 明细

无。

5.7 报告期末按公允价值占基金资产净值比例大小排序的前五名贵金属投资明细

无。

5.8 报告期末按公允价值占基金资产净值比例大小排序的前五名权证投资明细

无。

5.9 报告期末本基金投资的股指期货交易情况说明

5.9.1 报告期末本基金投资的股指期货持仓和损益明细

无。

5.9.2 本基金投资股指期货的投资政策

无。

5.10 报告期末本基金投资的国债期货交易情况说明

5.10.1 本期国债期货投资政策

无。

5.10.2 报告期末本基金投资的国债期货持仓和损益明细

无。

5.10.3 本期国债期货投资评价

无。

5.11 投资组合报告附注

5.11.1 本基金投资的前十名证券的发行主体本期是否出现被监管部门立案调查，或在报告编制日前一年内受到公开谴责、处罚的情形

1、本基金投资的前十名证券招商银行的发行主体招商银行股份有限公司于 2025 年 9 月 12 日因数据安全管理工作不到位等受到国家金融监督管理总局处罚。招商银行为本基金跟踪标的指数的成分券。

2、本基金投资的前十名证券工商银行的发行主体中国工商银行股份有限公司于 2025 年 12

月 10 日因违反金融统计相关规定、违反账户管理规定、违反清算管理规定、违反特约商户实名制管理规定、违反反假货币业务管理规定、违反信用信息采集、提供、查询及相关管理规定、未按规定履行客户身份识别义务、未按规定保存客户身份资料和交易记录、未按规定报送大额交易报告或者可疑交易报告、与身份不明的客户进行交易等受到中国人民银行处罚（银罚决字〔2025〕110 号）。工商银行为本基金跟踪标的指数的成分券。

3、本基金投资的前十名证券建设银行的发行主体中国建设银行股份有限公司于 2025 年 3 月 27 日因违反金融统计相关规定等受到中国人民银行处罚（银罚决字〔2025〕1 号）；于 2025 年 9 月 12 日因个别信息系统开发测试不充分、信息科技外包管理存在不足等事项等受到国家金融监督管理总局处罚。建设银行为本基金跟踪标的指数的成分券。

5.11.2 基金投资的前十名股票是否超出基金合同规定的备选股票库

本基金投资的前十名股票未超出基金合同规定的备选股票库。

5.11.3 其他资产构成

序号	名称	金额（元）
1	存出保证金	956.92
2	应收证券清算款	187,061.91
3	应收股利	29,083.76
4	应收利息	—
5	应收申购款	8,546.24
6	其他应收款	—
7	其他	—
8	合计	225,648.83

5.11.4 报告期末持有的处于转股期的可转换债券明细

无。

5.11.5 报告期末前十名股票中存在流通受限情况的说明

5.11.5.1 报告期末指数投资前十名股票中存在流通受限情况的说明

无。

5.11.5.2 报告期末积极投资前五名股票中存在流通受限情况的说明

无。

5.11.6 投资组合报告附注的其他文字描述部分

由于四舍五入原因，分项之和与合计可能有尾差。

§ 6 开放式基金份额变动

单位：份

项目	大成中华沪深港 300 指数 (LOF) A	大成中华沪深港 300 指数 (LOF) C
报告期期初基金份额总额	21,747,275.72	2,752,171.86
报告期期间基金总申购份额	1,227,396.10	722,035.91
减：报告期期间基金总赎回份额	2,006,207.58	1,317,264.37
报告期期间基金拆分变动份额（份额减少以“-”填列）	-	-
报告期期末基金份额总额	20,968,464.24	2,156,943.40

§ 7 基金管理人运用固有资金投资本基金情况

7.1 基金管理人持有本基金份额变动情况

无。

7.2 基金管理人运用固有资金投资本基金交易明细

无。

§ 8 影响投资者决策的其他重要信息

8.1 报告期内单一投资者持有基金份额比例达到或超过 20%的情况

无。

8.2 影响投资者决策的其他重要信息

无。

§ 9 备查文件目录

9.1 备查文件目录

- 1、中国证监会批准设立大成中华沪深港 300 指数证券投资基金 (LOF) 的文件；
- 2、《大成中华沪深港 300 指数证券投资基金 (LOF) 基金合同》；
- 3、《大成中华沪深港 300 指数证券投资基金 (LOF) 托管协议》；
- 4、大成基金管理有限公司批准文件、营业执照、公司章程；
- 5、本报告期内在规定报刊上披露的各种公告原稿。

9.2 存放地点

备查文件存放在本基金管理人和托管人的住所。

9.3 查阅方式

投资者可在营业时间免费查阅，或登录本基金管理人网站 <http://www.dcfund.com.cn> 进行查阅。

大成基金管理有限公司

2026 年 1 月 22 日