

# 海富通添合收益债券型证券投资基金

**2025 年第 4 季度报告**

**2025 年 12 月 31 日**

基金管理人：海富通基金管理有限公司

基金托管人：上海浦东发展银行股份有限公司

报告送出日期：二〇二六年一月二十二日

§1 重要提示

基金管理人的董事会及董事保证本报告所载资料不存在虚假记载、误导性陈述或重大遗漏，并对其内容的真实性、准确性和完整性承担个别及连带责任。

基金托管人上海浦东发展银行股份有限公司根据本基金合同规定，于 2026 年 1 月 21 日复核了本报告中的财务指标、净值表现和投资组合报告等内容，保证复核内容不存在虚假记载、误导性陈述或者重大遗漏。

基金管理人承诺以诚实信用、勤勉尽责的原则管理和运用基金资产，但不保证基金一定盈利。

基金的过往业绩并不代表其未来表现。投资有风险，投资者在作出投资决策前应仔细阅读本基金的招募说明书。

本报告中财务资料未经审计。

本报告期自 2025 年 10 月 1 日起至 12 月 31 日止。

§2 基金产品概况

基金简称	海富通添合收益债券
基金主代码	024115
基金运作方式	契约型开放式
基金合同生效日	2025 年 7 月 17 日
报告期末基金份额总额	428,758,440.90 份
投资目标	本基金主要通过投资于固定收益类资产获得稳健收益，同时适当投资于权益类资产，力争获取高于业绩比较基准的投资收益，为投资者提供长期稳定的回报。
投资策略	1、资产配置策略：在投资比例限制的约束下，本基金通过对宏观经济趋势、金融货币政策、供求因素、估值因素、市场行为因素等进行评估分析，对不同大类资产的预期收益和风险进行动态跟踪，从而决定具体资产配置比例。 2、债券等固定收益类资产的投资组合策略：债券投资主要采取利率策略、信用债和资产支持证券投资策略、收益率曲线策略以及杠杆策略，力争通过积极主动的组合管理，以提高基金收益。 3、股票投资策略：本基金将适度参与股票资产投资。在大类资产配置框架下，本基金通过定量和定性分析相结合、基本面与模型相结合、基金经理和研究团队相结合的研究方法，甄选优质上市公司构建投资组合，以获得长期持续稳健的投资收益。 另外，本基金的投资策略还包括存托凭证投资策略、

	可转换债券及可交换债券投资策略、国债期货投资策略、基金的投资策略等。	
业绩比较基准	中债综合全价（总值）指数收益率*70%+沪深 300 指数收益率*10%+银行活期存款利率(税后)*20%	
风险收益特征	本基金为债券型基金，预期收益和预期风险高于货币市场基金，但低于混合型基金、股票型基金。本基金如果投资港股通标的股票，还将面临港股通机制下因投资环境、投资标的、市场制度以及交易规则等差异带来的特有风险。	
基金管理人	海富通基金管理有限公司	
基金托管人	上海浦东发展银行股份有限公司	
下属两级基金的基金简称	海富通添合收益债券 A	海富通添合收益债券 C
下属两级基金的交易代码	024115	024116
报告期末下属两级基金的份额总额	167,730,307.21 份	261,028,133.69 份

### §3 主要财务指标和基金净值表现

#### 3.1 主要财务指标

单位：人民币元

主要财务指标	报告期 (2025 年 10 月 1 日-2025 年 12 月 31 日)	
	海富通添合收益债券 A	海富通添合收益债券 C
1.本期已实现收益	1,922,752.57	2,927,507.92
2.本期利润	1,312,686.54	1,844,338.48
3.加权平均基金份额本期利润	0.0055	0.0045
4.期末基金资产净值	169,443,479.34	263,208,939.68
5.期末基金份额净值	1.0102	1.0084

注：（1）所述基金业绩指标不包括持有人认购或交易基金的各项费用，计入费用后实际收益水平要低于所列数字。

（2）本期已实现收益指基金本期利息收入、投资收益、其他收入（不含公允价值变动收益）扣除相关费用后的余额，本期利润为本期已实现收益加上本期公允价值变动收益。

#### 3.2 基金净值表现

##### 3.2.1 基金份额净值增长率及其与同期业绩比较基准收益率的比较

##### 1、海富通添合收益债券 A：

阶段	净值增长率①	净值增长率标准差②	业绩比较基准收益率③	业绩比较基准收益率标准差④	①－③	②－④
过去三个月	0.50%	0.07%	0.05%	0.10%	0.45%	-0.03%
自基金合同生效起至今	1.02%	0.06%	0.44%	0.09%	0.58%	-0.03%

2、海富通添合收益债券 C：

阶段	净值增长率①	净值增长率标准差②	业绩比较基准收益率③	业绩比较基准收益率标准差④	①－③	②－④
过去三个月	0.40%	0.07%	0.05%	0.10%	0.35%	-0.03%
自基金合同生效起至今	0.84%	0.06%	0.44%	0.09%	0.40%	-0.03%

3.2.2 自基金合同生效以来基金份额累计净值增长率变动及其与同期业绩比较基准收益率变动的比较

海富通添合收益债券型证券投资基金

份额累计净值增长率与业绩比较基准收益率历史走势对比图

1. 海富通添合收益债券 A：

(2025 年 7 月 17 日至 2025 年 12 月 31 日)



2. 海富通添合收益债券 C：

(2025 年 7 月 17 日至 2025 年 12 月 31 日)

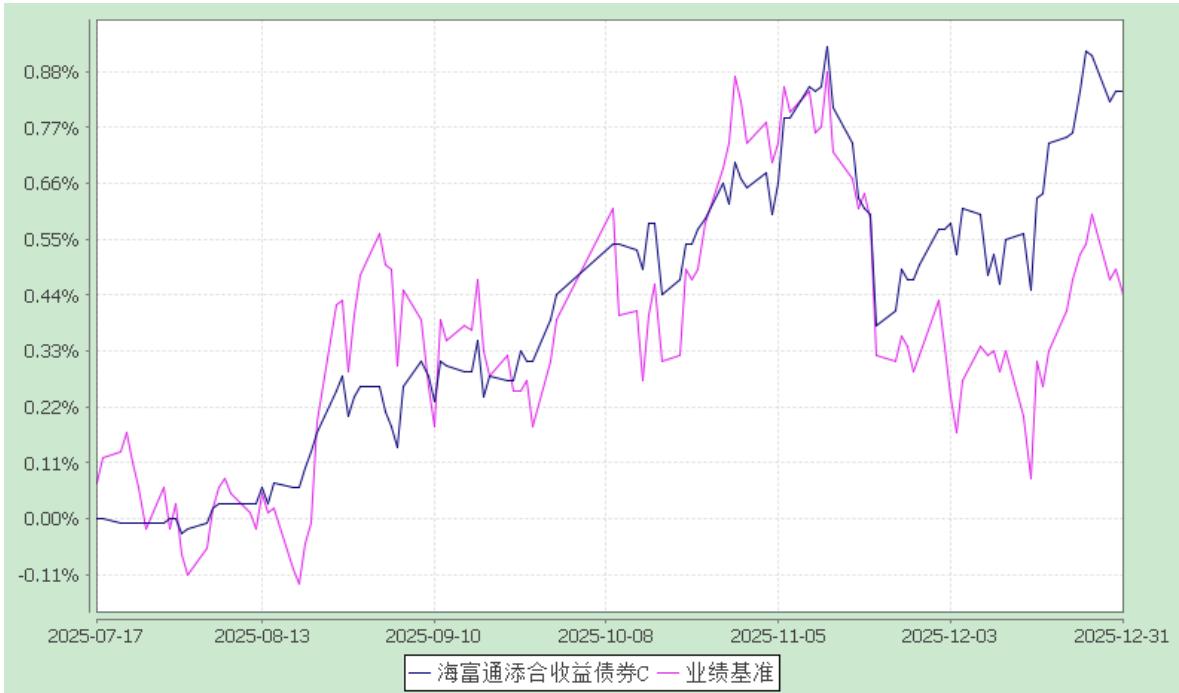

注：1、本基金合同于2025年7月17日生效，截至报告期末本基金合同生效未满一年。  
2、按基金合同规定，本基金自基金合同生效起6个月内为建仓期。截止本报告期末，本基金尚处于建仓期。

§4 管理人报告

4.1 基金经理（或基金经理小组）简介

姓名	职务	任本基金的基金经理期限		证券从业年限	说明
		任职日期	离任日期		
江勇	本基金的基金经理；混合资产投资部总经理。	2025-07-17	-	14 年	经济学硕士，持有基金从业人员资格证书。历任国泰君安期货有限公司研究所高级分析师，资产管理部研究员、交易员、投资经理。2017 年 6 月加入海富通基金管理有限公司，现任混合资产投资部总经理。2018 年 7 月至 2023 年 7 月任海富通上证非周期 ETF 联接基金经理。2018 年 7 月至 2022

					<p>年 5 月任海富通上证周期 ETF、海富通上证周期 ETF 联接、海富通上证非周期 ETF、海富通中证 100 指数(LOF)基金经理。2018 年 7 月至 2020 年 3 月任海富通中证内地低碳指数(现海富通中证 500 增强)基金经理。2020 年 8 月至 2022 年 5 月兼任海富通中证长三角领先 ETF 联接基金经理。2020 年 8 月至 2023 年 3 月兼任海富通中证长三角领先 ETF 基金经理。2020 年 10 月起兼任海富通稳固收益债券的基金经理。2021 年 2 月起兼任海富通欣睿混合基金经理。2021 年 6 月至 2024 年 11 月兼任海富通策略收益债券基金经理。2021 年 6 月至 2023 年 10 月兼任海富通中证港股通科技 ETF 基金经理。2021 年 9 月起兼任海富通欣利混合基金经理。2023 年 1 月起兼任海富通强化回报混合基金经理。2023 年 11 月起兼任海富通添利收益一年持有期债券基金经理。2023 年 12 月起兼任海富通悦享一年持有期混合基金经理。2024 年 3 月至 2025 年 6</p>
--	--	--	--	--	---

					月兼任海富通欣盈 6 个月持有期混合基金经理。2024 年 6 月起兼任海富通红利优选混合基金经理。2025 年 7 月起兼任海富通添合收益债券基金经理。
郁星炜	本基金的基金经理	2025-11-03	-	9 年	复旦大学金融工程专业硕士，持有基金从业人员资格证书。曾任花旗银行（中国）有限公司金融市场部分析师、西南证券股份有限公司宏观研究员、中国人保资产管理有限公司大类资产配置研究员及组合投资经理。2024 年 6 月加入海富通基金管理有限公司，2025 年 1 月至 2025 年 11 月任混合资产投资部基金经理助理，2025 年 11 月起任海富通添合收益债券基金经理。

注：1、对基金的首任基金经理，其任职日期指基金合同生效日，离任日期指公司做出决定之日；非首任基金经理，其任职日期和离任日期均指公司做出决定之日。

2、证券从业年限的计算标准：自参加证券行业的相关工作开始计算。

**4.2 管理人对报告期内本基金运作遵规守信情况说明**

本报告期内，本基金管理人认真遵循《中华人民共和国证券投资基金法》及其他有关法律法规、基金合同的规定，本着诚实信用、勤勉尽职的原则管理和运用基金资产，没有发生损害基金份额持有人利益的行为。

**4.3 公平交易专项说明**

**4.3.1 公平交易制度的执行情况**

报告期内，公司严格遵守法律法规关于公平交易的相关规定，确保本公司管理的不同投资组合在授权、研究分析、投资决策、交易执行、业绩评估等投资管理活动和

环节得到公平对待。各投资组合均严格按照法律、法规和公司制度执行投资交易，保证公平交易制度的执行和实现。

报告期内，公司对旗下所有投资组合的整体收益率差异、分投资类别的收益率差异进行了分析，并采集了连续四个季度期间内、不同时间窗下（如 1 日内、3 日内、5 日内）公司管理的不同投资组合同向交易的样本，对其进行了 95% 置信区间，假设溢价率为 0 的 T 分布检验，结合该时间窗下组合互相之间的模拟输送金额、贡献度、交易占优比等指标综合判断是否存在不公平交易或利益输送的可能。结果表明，报告期内公司对旗下各投资组合公平对待，不存在利益输送的行为。

#### 4.3.2 异常交易行为的专项说明

本报告期内，未发现本基金进行可能导致不公平交易和利益输送的异常交易。

### 4.4 报告期内基金的投资策略和运作分析

2025 年四季度，国内经济重点关注政策发力节奏与结构优化。内需消费和投资因相关补贴政策退坡而略有降温，但外需仍保持较强韧性。年末召开的中央经济工作会议为 2026 年定调，强调实施更加积极有为的宏观政策，增强政策的前瞻性、针对性和协同性。会议明确将持续扩大内需、优化供给结构，通过做优增量与盘活存量并举，因地制宜发展新质生产力，为“十五五”规划实现良好开局。

从 A 股市场看，四季度市场高位震荡。临近年底，市场抢跑“春季躁动”行情，自 11 月底开始震荡走强，主要基于 2026 年财政或靠前发力、年初流动性有望保持充裕以及对后续政策的积极预期，共同提振了市场风险偏好。整体来看，四季度上证指数涨幅为 2.22%，上证 50 为 1.41%，沪深 300 为 -0.23%，中证 800 为 0.02%，中证 1000 为 0.27%，中证 2000 为 3.55%，小盘成长风格相对占优。行业板块方面，根据中信一级行业分类，表现靠前的板块是石油石化、国防军工、有色金属、通信、消费者服务，表现靠后的板块是房地产、医药、计算机、传媒、汽车。从行情主线看，四季度科技成长持续领涨，外需相关行业表现也较好。

从债券市场来看，四季度债券市场震荡。10 月，国庆假期后债市从结构性修复行情起步，国债买卖重启后债市情绪趋于好转。11 月，受中美关系回暖等因素影响，债券收益率整体上行。12 月，受降息预期回落等因素影响，债券收益率曲线呈现陡峭化走势。全季度来看，10 年期国债到期收益率累计下行约 1bp。可转债方面，四季度中证转债指数整体震荡上行，期间尽管权益市场有所调整，但转债市场在资金面宽松的



支撑下展现出较强韧性，估值维持高位震荡。

报告期间，股票仓位有所提升，权益配置上延续价值风格，行业分布上较为均衡，持仓个股较为分散。从四季度贡献来看，有色金属、非银、电子对组合提供了较多正贡献，医药、房地产对组合有较多拖累。此外，随着转债市场的上涨和估值抬升，继续降低转债持仓比例。债券方面，主要以配置高等级中短久期信用债为主。

#### 4.5 报告期内基金的业绩表现

报告期内，海富通添合收益债券 A 净值增长率为 0.50%，同期业绩比较基准收益率为 0.05%。海富通添合收益债券 C 净值增长率为 0.40%，同期业绩比较基准收益率为 0.05%。

#### 4.6 报告期内基金持有人数或基金资产净值预警说明

本基金本报告期无需要说明的情形。

### §5 投资组合报告

#### 5.1 报告期末基金资产组合情况

序号	项目	金额(元)	占基金总资产的比例(%)
1	权益投资	64,331,530.07	13.61
	其中：股票	64,331,530.07	13.61
2	基金投资	2,913,771.70	0.62
3	固定收益投资	395,357,565.93	83.67
	其中：债券	395,357,565.93	83.67
	资产支持证券	-	-
4	贵金属投资	-	-
5	金融衍生品投资	-	-
6	买入返售金融资产	-1,400.77	0.00
	其中：买断式回购的买入返售金融资产	-	-
7	银行存款和结算备付金合计	3,486,532.00	0.74
8	其他资产	6,450,394.59	1.37
9	合计	472,538,393.52	100.00

注：本基金通过港股通交易机制投资的港股公允价值为4,217,889.29元，占资产净值比例为0.97%。

#### 5.2 报告期末按行业分类的股票投资组合

##### 5.2.1 报告期末按行业分类的境内股票投资组合

代码	行业类别	公允价值（元）	占基金资产净值比例（%）
A	农、林、牧、渔业	-	-
B	采矿业	117,198.00	0.03
C	制造业	35,189,012.71	8.13
D	电力、热力、燃气及水生产和供应业	1,745,055.00	0.40
E	建筑业	684,115.00	0.16
F	批发和零售业	1,216,846.00	0.28
G	交通运输、仓储和邮政业	2,756,763.00	0.64
H	住宿和餐饮业	318,250.00	0.07
I	信息传输、软件和信息技术服务业	3,651,422.07	0.84
J	金融业	11,729,949.00	2.71
K	房地产业	1,272,489.00	0.29
L	租赁和商务服务业	1,834.00	0.00
M	科学研究和技术服务业	-	-
N	水利、环境和公共设施管理业	681,676.00	0.16
O	居民服务、修理和其他服务业	-	-
P	教育	-	-
Q	卫生和社会工作	-	-
R	文化、体育和娱乐业	749,031.00	0.17
S	综合	-	-
	合计	60,113,640.78	13.89

#### 5.2.2 报告期末按行业分类的港股通投资股票投资组合

行业类别	公允价值（人民币）	占基金资产净值比例（%）
能源	163,699.59	0.04
原材料	210,947.03	0.05
工业	250,515.30	0.06
非日常生活消费品	617,256.94	0.14
日常消费品	43,065.53	0.01
金融	1,361,775.76	0.31
信息技术	302,824.38	0.07
通信服务	375,974.36	0.09
公用事业	219,554.72	0.05
房地产	672,275.68	0.16
合计	4,217,889.29	0.97

注：以上分类采用全球行业分类标准（GICS）。

#### 5.3 报告期末按公允价值占基金资产净值比例大小排序的前十名股票投资明细

序号	股票代码	股票名称	数量(股)	公允价值(元)	占基金资产净值比例(%)
1	601688	华泰证券	109,800	2,590,182.00	0.60
2	600941	中国移动	16,200	1,637,010.00	0.38
2	00941	中国移动	3,000	221,379.22	0.05
3	601577	长沙银行	173,700	1,684,890.00	0.39
4	600690	海尔智家	55,300	1,442,777.00	0.33
5	000157	中联重科	149,700	1,291,911.00	0.30
6	002078	太阳纸业	80,000	1,260,000.00	0.29
7	601601	中国太保	18,200	762,762.00	0.18
7	02601	中国太保	15,400	489,617.50	0.11
8	000598	兴蓉环境	167,000	1,197,390.00	0.28
9	301608	博实结	12,000	1,086,480.00	0.25
10	601665	齐鲁银行	176,900	1,015,406.00	0.23

注：中国移动和中国太保同时在 A+H 股上市，合并计算其公允价值参与排序。

#### 5.4 报告期末按债券品种分类的债券投资组合

序号	债券品种	公允价值(元)	占基金资产净值比例(%)
1	国家债券	23,232,218.08	5.37
2	央行票据	-	-
3	金融债券	228,729,813.15	52.87
	其中：政策性金融债	-	-
4	企业债券	40,649,150.14	9.40
5	企业短期融资券	-	-
6	中期票据	102,134,161.10	23.61
7	可转债（可交换债）	612,223.46	0.14
8	同业存单	-	-
9	其他	-	-
10	合计	395,357,565.93	91.38

#### 5.5 报告期末按公允价值占基金资产净值比例大小排序的前五名债券投资明细

序号	债券代码	债券名称	数量（张）	公允价值(元)	占基金资产净值比例（%）
1	2228023	22 中国银行永续债 01	300,000	31,494,600.00	7.28
2	2228011	22 农业银行永续债	300,000	31,480,270.68	7.28

		01			
3	2228004	22 工商银行二级 01	300,000	31,415,222.47	7.26
4	019773	25 国债 08	230,000	23,232,218.08	5.37
5	185307	22 中证 Y1	200,000	20,912,983.01	4.83

## 5.6 报告期末按公允价值占基金资产净值比例大小排序的前十名资产支持证券投资明细

本基金本报告期末未持有资产支持证券。

## 5.7 报告期末按公允价值占基金资产净值比例大小排序的前五名贵金属投资明细

本基金本报告期末未持有贵金属。

## 5.8 报告期末按公允价值占基金资产净值比例大小排序的前五名权证投资明细

本基金本报告期末未持有权证。

## 5.9 报告期末本基金投资的股指期货交易情况说明

### 5.9.1 报告期末本基金投资的股指期货持仓和损益明细

本基金本报告期末未持有股指期货。

### 5.9.2 本基金投资股指期货的投资政策

根据本基金合同，本基金不参与股指期货交易。

## 5.10 报告期末本基金投资的国债期货交易情况说明

### 5.10.1 本期国债期货投资政策

本基金在进行国债期货投资时，将根据风险管理原则，以套期保值为目的，采用流动性好、交易活跃的期货合约，通过对债券市场和期货市场运行趋势的研究，通过多头或空头套期保值等策略进行套期保值操作。国债期货相关投资严格遵循法律法规及中国证监会的规定。

### 5.10.2 报告期末本基金投资的国债期货持仓和损益明细

代码	名称	持仓量 (买/卖)	合约市值 (元)	公允价值变 动(元)	风险指标说 明
T2603	T2603	1.00	1,078,250.00	-5,400.00	-
公允价值变动总额合计(元)					-5,400.00
国债期货投资本期收益(元)					-80,064.42
国债期货投资本期公允价值变动(元)					-5,400.00

注：国债期货投资本期收益中已扣除本期国债期货差价收入应缴纳增值税额。

### 5.10.3 本期国债期货投资评价

报告期内，本基金投资国债期货以套期保值为目的，以回避市场风险，符合既定投资政策及投资目标。

### 5.11 投资组合报告附注

5.11.1 本基金投资的前十名证券的发行主体中，中国银行股份有限公司在本报告编制日前一年内曾受到国家金融监督管理总局的处罚，中国农业银行股份有限公司在本报告编制日前一年内曾受到国家金融监督管理总局的处罚，中国工商银行股份有限公司在本报告编制日前一年内曾受到国家外汇管理局北京市分局、中国人民银行的处罚，上海银行股份有限公司在本报告编制日前一年内曾受到国家金融监督管理总局上海监管局、中国人民银行的处罚。

本基金对上述主体所发行证券的投资决策程序符合相关法律法规、基金合同及公司制度的规定。

除上述主体外，基金管理人未发现本基金投资的前十名证券的发行主体出现本期被监管部门立案调查，或在本报告编制日前一年内受到公开谴责、处罚的情形。

5.11.2 本基金投资的前十名股票中，没有投资于超出基金合同规定备选股票库之外的股票。

#### 5.11.3 其他资产构成

序号	名称	金额(元)
1	存出保证金	97,170.63
2	应收证券清算款	6,352,178.97
3	应收股利	914.99
4	应收利息	-
5	应收申购款	130.00
6	其他应收款	-
7	其他	-
8	合计	6,450,394.59

#### 5.11.4 报告期末持有的处于转股期的可转换债券明细

序号	债券代码	债券名称	公允价值(元)	占基金资产净值比例(%)
1	127085	韵达转债	506,593.60	0.12
2	127025	冀东转债	105,629.86	0.02

#### 5.11.5 报告期末前十名股票中存在流通受限情况的说明

本基金本报告期末前十名股票中未存在流通受限情况。

§6 基金中基金

6.1 报告期末按公允价值占基金资产净值比例大小排序的前十名基金投资明细

序号	基金代码	基金名称	运作方式	持有份额（份）	公允价值（元）	占基金资产净值比例（%）	是否属于基金管理人及管理人关联方所管理的基金
1	515100	景顺长城中证红利低波动100ETF	交易型开放式	1,322,500.00	1,891,175.00	0.44	否
2	563360	A500 基金	交易型开放式	410,608.00	518,187.30	0.12	否
3	159352	南方中证 A500ETF	交易型开放式	405,800.00	504,409.40	0.12	否

6.2 当期交易及持有基金产生的费用

项目	本期费用	其中：交易及持有基金管理人以及管理人关联方所管理基金产生的费用
当期交易基金产生的申购费（元）	-	-
当期交易基金产生的赎回费（元）	-	-
当期持有基金产生的应支付销售服务费（元）	-	-
当期持有基金产生的应支付管理费（元）	5,249.17	-
当期持有基金产生的应支付托管费（元）	1,065.37	-
当期交易基金产生的交易费（元）	1,169.60	-
当期交易基金产生的转换	-	-

费 (元)		
-------	--	--

注：当期持有基金产生的应支付管理费、当期持有基金产生的应支付托管费按照被投资基金的基金合同约定已作为费用计入被投资基金的基金份额净值，该披露金额按照本基金对被投资基金的实际持仓情况，根据被投资基金的基金合同约定的费率和计算方法计算得出。上述费用已在本基金所持有基金的净值中体现，不构成本基金的费用项目。

6.3 本报告期持有的基金发生的重大影响事件

无。

§7 开放式基金份额变动

单位：份

项目	海富通添合收益债券A	海富通添合收益债券C
本报告期期初基金份额总额	415,907,163.65	847,390,230.89
本报告期基金总申购份额	708,779.13	8,386,097.16
减：本报告期基金总赎回份额	248,885,635.57	594,748,194.36
本报告期基金拆分变动份额	-	-
本报告期期末基金份额总额	167,730,307.21	261,028,133.69

§8 基金管理人运用固有资金投资本基金情况

8.1基金管理人持有本基金份额变动情况

本报告期基金管理人未持有本基金。

8.2 基金管理人运用固有资金投资本基金交易明细

本报告期基金管理人未运用固有资金投资本基金。

§9 影响投资者决策的其他重要信息

9.1 报告期内单一投资者持有基金份额比例达到或超过20%的情况

本基金本报告期内无单一投资者持有基金份额比例达到或超过20%的情况。

9.2 影响投资者决策的其他重要信息

海富通基金管理有限公司成立于 2003 年 4 月，是中国首批获准成立的中外合资基金管理公司。

从 2003 年 8 月开始，海富通先后募集成立了 134 只公募基金。截至 2025 年 12

月 31 日，海富通管理的公募基金资产规模约 2566 亿元人民币。

海富通是国家人力资源和社会保障部首批企业年金基金投资管理人，是首批获得特定客户资产管理业务资格的基金管理公司。2010 年 12 月，海富通被全国社会保障基金理事会选聘为境内委托投资管理人。2012 年 9 月，中国保监会公告确认海富通为首批保险资金投资管理人之一。2014 年 8 月，海富通全资子公司上海富诚海富通资产管理有限公司正式开业，获准开展特定客户资产管理服务。2016 年 12 月，海富通被全国社会保障基金理事会选聘为首批基本养老保险基金投资管理人。

2022 年 7 月，海富通改革驱动灵活配置混合型证券投资基金荣获《证券时报》颁发的“五年持续回报灵活配置混合型明星基金奖”。2022 年 8 月，海富通内需热点混合型证券投资基金荣获《中国证券报》颁发的“五年期开放式混合型持续优胜金牛基金”，海富通改革驱动灵活配置混合型证券投资基金荣获“三年期开放式混合型持续优胜金牛基金”。2022 年 11 月，海富通改革驱动灵活配置混合型证券投资基金荣获《上海证券报》颁发的“金基金·灵活配置型基金三年期奖”，海富通内需热点混合型证券投资基金荣获“金基金·偏股混合型基金五年期奖”。

2023 年 6 月，海富通收益增长证券投资基金荣获《证券时报》颁发的“五年持续回报灵活配置型明星基金奖”。2023 年 8 月，海富通荣获《上海证券报》颁发的“上证·中国基金投教创新案例奖”。

2024 年 12 月，海富通中证短融交易型开放式指数证券投资基金荣获《中国证券报》颁发的“债券型 ETF 典型精品案例”。

2025 年 12 月，海富通国策导向混合型证券投资基金荣获《中国证券报》颁发的“五年期开放式混合型持续优胜金牛基金”。

## §10 备查文件目录

### 10.1 备查文件目录

- (一)中国证监会批准设立海富通添合收益债券型证券投资基金的文件
- (二)海富通添合收益债券型证券投资基金基金合同
- (三)海富通添合收益债券型证券投资基金招募说明书
- (四)海富通添合收益债券型证券投资基金托管协议
- (五)中国证监会批准设立海富通基金管理有限公司的文件



(六)法律法规及中国证监会规定的其他文件

**10.2 存放地点**

中国(上海)自由贸易试验区陆家嘴环路 479 号 18 层 1802-1803 室以及 19 层 1901-1908 室

**10.3 查阅方式**

投资者可于本基金管理人办公时间预约查阅。

海富通基金管理有限公司

二〇二六年一月二十二日