

嘉实彭博国开行债券 1-5 年指数证券投资
基金
2025 年第 4 季度报告

2025 年 12 月 31 日

基金管理人：嘉实基金管理有限公司

基金托管人：中国建设银行股份有限公司

报告送出日期：2026 年 1 月 22 日

§1 重要提示

基金管理人的董事会及董事保证本报告所载资料不存在虚假记载、误导性陈述或重大遗漏，并对其内容的真实性、准确性和完整性承担个别及连带责任。

基金托管人中国建设银行股份有限公司根据本基金合同规定，于 2026 年 01 月 20 日复核了本报告中的财务指标、净值表现和投资组合报告等内容，保证复核内容不存在虚假记载、误导性陈述或者重大遗漏。

基金管理人承诺以诚实信用、勤勉尽责的原则管理和运用基金资产，但不保证基金一定盈利。基金的过往业绩并不代表其未来表现。投资有风险，投资者在作出投资决策前应仔细阅读本基金的招募说明书。

本报告中财务资料未经审计。
本报告期自 2025 年 10 月 01 日起至 2025 年 12 月 31 日止。

§2 基金产品概况

基金简称	嘉实彭博国开债 1-5 年指数
基金主代码	009772
基金运作方式	契约型开放式
基金合同生效日	2020 年 11 月 2 日
报告期末基金份额总额	5,782,588,578.10 份
投资目标	本基金通过指数化投资，争取在扣除各项费用之前获得与标的指数相似的总回报，追求跟踪偏离度及跟踪误差的最小化。 在正常市场情况下，本基金力争追求日均跟踪偏离度的绝对值不超过 0.35%，将年化跟踪误差控制在 4%以内。如因标的指数编制规则调整等其他原因导致基金跟踪偏离度和误差超过了上述范围，基金管理人应采取合理措施，避免跟踪误差进一步扩大。
投资策略	本基金为被动式指数基金，主要采用代表性分层抽样复制策略，投资于标的指数中具有代表性的部分成份债券，或选择非成份债券作为替代，综合考虑跟踪效果、操作风险等因素构建组合，并根据本基金资产规模、日常申购赎回情况、市场流动性以及债券交易特性及交易惯例等情况，通过“久期匹配”、“期限匹配”等优化策略对基金资产进行抽样化调整，降低交易成本，以期在规定的风险承受限度之内，尽量控制跟踪误差最小化。
业绩比较基准	彭博国开行债券 1-5 年指数收益率×95%+银行活期存款利率(税后) ×5%
风险收益特征	本基金为债券型指数证券投资基金，风险与收益高于货

	币市场基金，低于股票型基金、混合型基金。本基金为指数基金，具有与标的指数、以及标的指数所代表的债券市场相似的风险收益特征。		
基金管理人	嘉实基金管理有限公司		
基金托管人	中国建设银行股份有限公司		
下属分级基金的基金简称	嘉实彭博国开债 1-5 年指数 A	嘉实彭博国开债 1-5 年指数 C	嘉实彭博国开债 1-5 年指数 D
下属分级基金的交易代码	009772	009773	022101
报告期末下属分级基金的份额总额	4,819,870,228.59 份	3,531,529.24 份	959,186,820.27 份

§3 主要财务指标和基金净值表现

3.1 主要财务指标

单位：人民币元

主要财务指标	报告期（2025 年 10 月 1 日-2025 年 12 月 31 日）		
	嘉实彭博国开债 1-5 年指数 A	嘉实彭博国开债 1-5 年指数 C	嘉实彭博国开债 1-5 年指数 D
1. 本期已实现收益	28,352,749.97	893,763.12	517,871.17
2. 本期利润	23,873,567.36	790,436.59	-391,788.00
3. 加权平均基金份额本期利润	0.0050	0.0049	-0.0055
4. 期末基金资产净值	5,030,772,550.47	3,664,075.33	1,001,495,170.32
5. 期末基金份额净值	1.0438	1.0375	1.0441

注：（1）本期已实现收益指基金本期利息收入、投资收益、其他收入（不含公允价值变动收益）扣除相关费用和信用减值损失后的余额，本期利润为本期已实现收益加上本期公允价值变动收益。

（2）上述基金业绩指标不包括持有人认购或交易基金的各项费用，计入费用后实际收益水平要低于所列数字。

3.2 基金净值表现

3.2.1 基金份额净值增长率及其与同期业绩比较基准收益率的比较

嘉实彭博国开债 1-5 年指数 A

阶段	净值增长率①	净值增长率标准差②	业绩比较基准收益率③	业绩比较基准收益率标准差④	①－③	②－④
过去三个月	0.53%	0.04%	0.57%	0.02%	-0.04%	0.02%
过去六个月	0.24%	0.05%	0.56%	0.03%	-0.32%	0.02%

过去一年	0.47%	0.06%	0.97%	0.04%	-0.50%	0.02%
过去三年	9.24%	0.07%	9.05%	0.04%	0.19%	0.03%
过去五年	16.38%	0.07%	16.92%	0.05%	-0.54%	0.02%
自基金合同 生效起至今	17.11%	0.06%	18.20%	0.05%	-1.09%	0.01%

嘉实彭博国开债 1-5 年指数 C

阶段	净值增长率①	净值增长率标准 差②	业绩比较基准 收益率③	业绩比较基准 收益率标准差 ④	①-③	②-④
过去三个月	0.41%	0.04%	0.57%	0.02%	-0.16%	0.02%
过去六个月	0.10%	0.05%	0.56%	0.03%	-0.46%	0.02%
过去一年	0.28%	0.06%	0.97%	0.04%	-0.69%	0.02%
过去三年	8.77%	0.07%	9.05%	0.04%	-0.28%	0.03%
过去五年	15.68%	0.07%	16.92%	0.05%	-1.24%	0.02%
自基金合同 生效起至今	16.39%	0.06%	18.20%	0.05%	-1.81%	0.01%

嘉实彭博国开债 1-5 年指数 D

阶段	净值增长率①	净值增长率标准 差②	业绩比较基准 收益率③	业绩比较基准 收益率标准差 ④	①-③	②-④
过去三个月	0.56%	0.04%	0.57%	0.02%	-0.01%	0.02%
过去六个月	0.27%	0.05%	0.56%	0.03%	-0.29%	0.02%
自基金合同 生效起至今	0.56%	0.05%	0.99%	0.03%	-0.43%	0.02%

3.2.2 自基金合同生效以来基金累计净值增长率变动及其与同期业绩比较基准收益率变动的比较

嘉实彭博国开债1-5年指数A累计净值增长率与同期业绩比较基准收益率的历史走势对比图

(2020年11月02日至2025年12月31日)

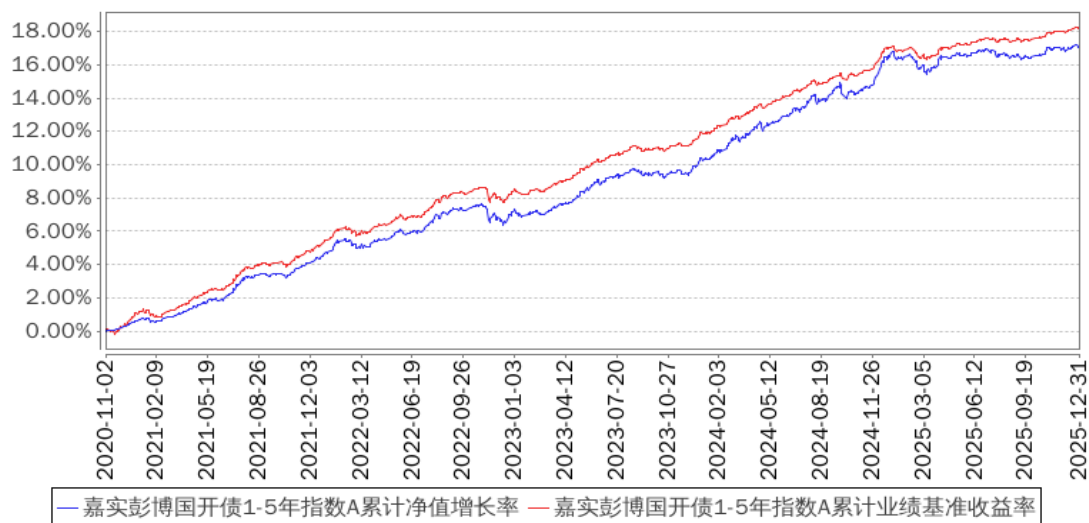

嘉实彭博国开债1-5年指数C累计净值增长率与同期业绩比较基准收益率的历史走势对比图

(2020年11月02日至2025年12月31日)

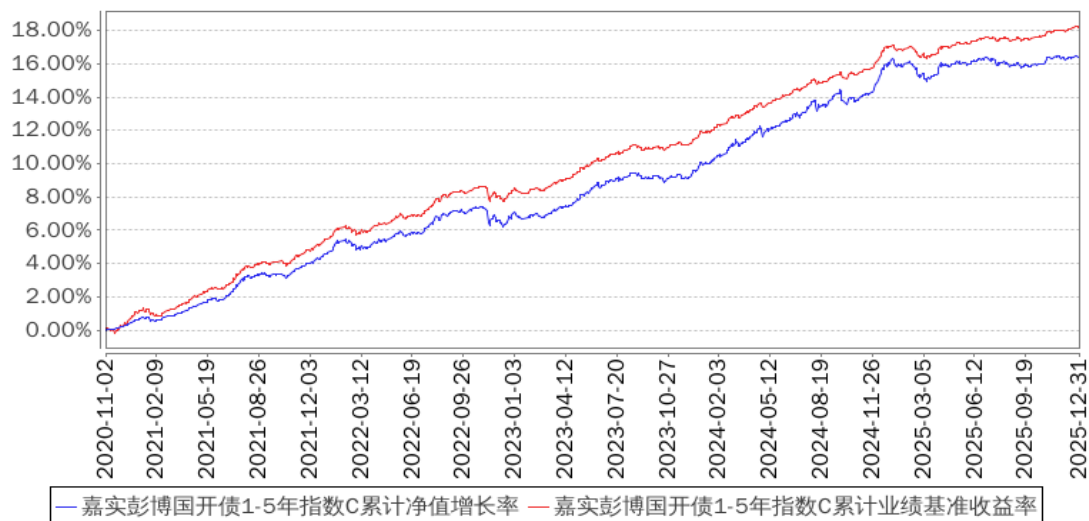

嘉实彭博国开债1-5年指数D累计净值增长率与同期业绩比较基准收益率的历史走势对比图

(2025年04月14日至2025年12月31日)

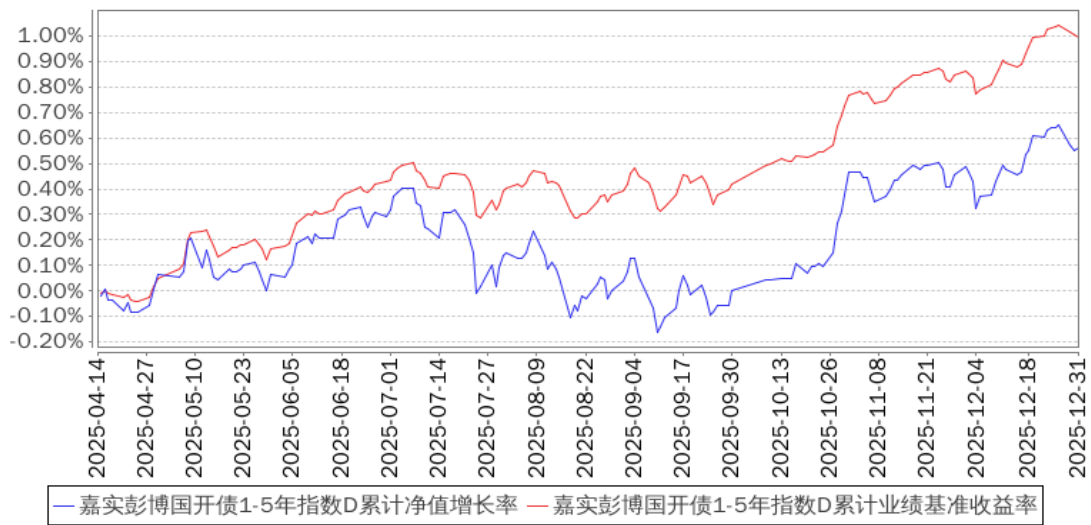

注：按基金合同和招募说明书的约定，本基金自基金合同生效日起 6 个月为建仓期，建仓期结束时本基金的各项资产配置比例符合基金合同约定。

3.3 其他指标

无。

§4 管理人报告

4.1 基金经理（或基金经理小组）简介

姓名	职务	任本基金的基金经理期限		证券从业年限	说明
		任职日期	离任日期		
李瞳	本基金、嘉实活钱包货币、嘉实稳盛债券、嘉实现金添利货币、嘉实 60 天滚动持有短债、嘉实短债债券、嘉实 90 天滚动持有短债、嘉实 30 天	2024 年 12 月 31 日	-	16 年	曾任中国建设银行金融市场部、机构业务部业务经理。2014 年 12 月加入嘉实基金管理有限公司，现任固收投研体系策略投资总监。硕士研究生，具有基金从业资格。中国国籍。

	持有期中短债债券、嘉实稳宁纯债债券、嘉实汇利 120 天滚动持有纯债基金经理				
--	--	--	--	--	--

注：（1）首任基金经理的“任职日期”为基金合同生效日，此后的非首任基金经理的“任职日期”指根据公司决定确定的聘任日期；“离任日期”指根据公司决定确定的解聘日期。

（2）证券从业的含义遵从行业协会相关规定。

4.2 管理人对报告期内本基金运作合规守信情况的说明

报告期内，本基金管理人严格遵循了《证券法》、《证券投资基金法》及其各项配套法规、《嘉实彭博国开债 1-5 年指数证券投资基金基金合同》和其他相关法律法规的规定，本着诚实信用、勤勉尽责的原则管理和运用基金资产，在严格控制风险的基础上，为基金份额持有人谋求最大利益。本基金运作管理符合有关法律法规和基金合同的规定和约定，无损害基金份额持有人利益的行为。

4.3 公平交易专项说明

4.3.1 公平交易制度的执行情况

报告期内，基金管理人严格执行证监会《证券投资基金管理公司公平交易制度指导意见》和公司内部公平交易制度，各投资组合按投资管理制度和流程独立决策，并在获得投资信息、投资建议和实施投资决策方面享有公平的机会；通过完善交易范围内各类交易的公平交易执行细则、严格的流程控制、持续的技术改进，确保公平交易原则的实现；通过 IT 系统和人工监控等方式进行日常监控，公平对待旗下管理的所有投资组合。

4.3.2 异常交易行为的专项说明

报告期内，公司旗下所有投资组合参与交易所公开竞价交易中，同日反向交易成交较少的单边交易量超过该证券当日成交量的 5%的，合计 2 次，均为不同基金经理管理的组合间因投资策略不同而发生的反向交易，未发现不公平交易和利益输送行为。

4.4 报告期内基金的投资策略和运作分析

国际方面，全球主要经济体经济情况分化，欧元区面临较大压力，日本展现出较强韧性，12

月欧元区制造业 PMI 下降至 48.8%，日本制造业 PMI 小幅上行至 50.0%。反观美国经济，11 月 ISM 制造业 PMI 48.2%，在 9 月小幅修复后再度回落，同时 11 月非农新增就业人数 6.4 万人，失业率环比上升至 4.6%，失业率创新高。在美国国内经济基本面和就业下行压力下，美联储 9 月开启降息周期并首次降息，随后在 10 月、12 月再次分别降息 25bp，后续美联储人事变动也加强降息的不确定性，是否降息和落地节奏仍取决于美国经济和就业改善情况，后续需持续关注国际形势对我国国内经济和大类资产影响。

国内方面，国内经济进入年末收尾阶段和政策真空期，经济数据有所下滑，但年末中央经济工作会传达积极信号，显示当前政策面对于经济预期增强，短期需求担忧减弱，坚定了市场信心。生产方面，1-11 月份，全国规模以上工业增加值同比增长 6.0%。内需方面，1-11 月份社会消费品零售总额同比增长 4.0%。投资方面，1-11 月固定资产投资累计同比-2.6%，其中基建投资累计同比增长 0.1%，制造业投资 1.9%，房地产开发投资-16.0%。出口呈现一定韧性，1-11 月出口金额累计同比上升 5.4%，进口同比-0.6%。物价水平较为温和，10 月和 11 月，CPI 同比分别增长 0.2% 和 0.7%，PPI 同比分别-2.1%和-2.2%。金融指标方面，信贷投放弱化规模关注度，投放质量和结构调整成效初显，10 月和 11 月份社融规模均同比增长 8.5%，贷款新增量分别为 2200 亿和 3900 亿。

债券市场方面，四季度以来债券市场受权益市场震荡、机构行为的影响，长端收益率几经反复，波动进一步加大，同时央行货币政策延续稳健基调，银行间市场流动性维持平衡充裕，对短端资产形成一定保护，但受银行资产负债约束，短端资产收益率维持区间震荡。整体来看，1 年期 AAA 存单收益率从 9 月 30 日的 1.67%下行至 12 月 31 日的 1.63%；10 年期国债收益率从 9 月 30 日的 1.86%下行至 12 月 31 日的 1.85%。长端下行弱于短端，收益率曲线陡峭化下行。

本基金作为被动管理的指数基金，在控制风险的前提下保持对标的指数的跟踪，进行优化抽样复制，较好的控制了跟踪误差。报告期内本基金日均跟踪误差为 0.02%（A 类）、0.02%（C 类）、0.02%（D 类），年化拟合偏离度为 0.32%（A 类）、0.33%（C 类）、0.31%（D 类），符合基金合同约定的日均跟踪误差不超过 0.35%的限制。

4.5 报告期内基金的业绩表现

截至本报告期末嘉实彭博国开债 1-5 年指数 A 基金份额净值为 1.0438 元，本报告期基金份额净值增长率为 0.53%；截至本报告期末嘉实彭博国开债 1-5 年指数 C 基金份额净值为 1.0375 元，本报告期基金份额净值增长率为 0.41%；截至本报告期末嘉实彭博国开债 1-5 年指数 D 基金份额净值为 1.0441 元，本报告期基金份额净值增长率为 0.56%；业绩比较基准收益率为 0.57%。

4.6 报告期内基金持有人数或基金资产净值预警说明

无。

§5 投资组合报告

5.1 报告期末基金资产组合情况

序号	项目	金额（元）	占基金总资产的比例（%）
1	权益投资	—	—
	其中：股票	—	—
2	基金投资	—	—
3	固定收益投资	6,436,223,967.11	99.99
	其中：债券	6,436,223,967.11	99.99
	资产支持证券	—	—
4	贵金属投资	—	—
5	金融衍生品投资	—	—
6	买入返售金融资产	—	—
	其中：买断式回购的买入返售金融资产	—	—
7	银行存款和结算备付金合计	922,850.58	0.01
8	其他资产	21.00	0.00
9	合计	6,437,146,838.69	100.00

5.2 报告期末按行业分类的股票投资组合

5.2.1 报告期末按行业分类的境内股票投资组合

无。

5.2.2 报告期末按行业分类的港股通投资股票投资组合

无。

5.3 期末按公允价值占基金资产净值比例大小排序的股票投资明细

5.3.1 报告期末按公允价值占基金资产净值比例大小排序的前十名股票投资明细

无。

5.4 报告期末按债券品种分类的债券投资组合

序号	债券品种	公允价值（元）	占基金资产净值比例（%）
1	国家债券	—	—
2	央行票据	—	—
3	金融债券	6,436,223,967.11	106.63
	其中：政策性金融债	6,436,223,967.11	106.63
4	企业债券	—	—

5	企业短期融资券	-	-
6	中期票据	-	-
7	可转债（可交换债）	-	-
8	同业存单	-	-
9	其他	-	-
10	合计	6,436,223,967.11	106.63

5.5 报告期末按公允价值占基金资产净值比例大小排序的前五名债券投资明细

序号	债券代码	债券名称	数量（张）	公允价值（元）	占基金资产净值比例（%）
1	240208	24 国开 08	5,000,000	506,380,136.99	8.39
2	250203	25 国开 03	5,000,000	497,213,013.70	8.24
3	250215	25 国开 15	4,500,000	442,532,465.75	7.33
4	200205	20 国开 05	3,900,000	420,022,413.70	6.96
5	250208	25 国开 08	4,000,000	399,929,095.89	6.63

5.6 报告期末按公允价值占基金资产净值比例大小排序的前十名资产支持证券投资 明细

无。

5.7 报告期末按公允价值占基金资产净值比例大小排序的前五名贵金属投资明细

无。

5.8 报告期末按公允价值占基金资产净值比例大小排序的前五名权证投资明细

无。

5.9 报告期末本基金投资的国债期货交易情况说明

5.9.1 本期国债期货投资政策

无。

5.9.2 报告期末本基金投资的国债期货持仓和损益明细

无。

5.9.3 本期国债期货投资评价

无。

5.10 投资组合报告附注

5.10.1 本基金投资的前十名证券的发行主体本期是否出现被监管部门立案调查，或在报告编制日前一年内受到公开谴责、处罚的情形

本基金投资的前十名证券的发行主体中，其中，国家开发银行出现在报告编制日前一年内受到监管部门公开谴责或/及处罚的情况。

本基金对上述主体所发行证券的投资决策程序符合公司投资管理制度的相关规定。

5.10.2 基金投资的前十名股票是否超出基金合同规定的备选股票库

本基金投资的前十名股票中，没有超出基金合同规定的备选股票库之外的股票。

5.10.3 其他资产构成

序号	名称	金额（元）
1	存出保证金	—
2	应收证券清算款	—
3	应收股利	—
4	应收利息	—
5	应收申购款	21.00
6	其他应收款	—
7	其他	—
8	合计	21.00

5.10.4 报告期末持有的处于转股期的可转换债券明细

无。

5.10.5 报告期末前十名股票中存在流通受限情况的说明

无。

5.10.6 投资组合报告附注的其他文字描述部分

无。

§6 开放式基金份额变动

单位：份

项目	嘉实彭博国开债 1-5 年指数 A	嘉实彭博国开 债 1-5 年指数 C	嘉实彭博国开债 1-5 年指数 D
报告期期初基金份额总额	4,619,530,817.83	188,725,362.34	77,303.39
报告期期间基金总申购份额	1,117,296,891.33	6,272,042.63	1,055,077,934.31
减：报告期期间基金总赎回份额	916,957,480.57	191,465,875.73	95,968,417.43
报告期期间基金拆分变动份额（份额减少以“-”填列）	—	—	—
报告期期末基金份额总额	4,819,870,228.59	3,531,529.24	959,186,820.27

注：报告期期间基金总申购份额含红利再投、转换入份额，总赎回份额含转换出份额。

§7 基金管理人运用固有资金投资本基金情况

7.1 基金管理人持有本基金份额变动情况

无。

7.2 基金管理人运用固有资金投资本基金交易明细

无。

§8 备查文件目录

8.1 备查文件目录

- (1) 中国证监会准予嘉实彭博巴克莱国开行债券 1-5 年指数证券投资基金注册的批复文件；
- (2) 《嘉实彭博国开行债券 1-5 年指数证券投资基金基金合同》；
- (3) 《嘉实彭博国开行债券 1-5 年指数证券投资基金托管协议》；
- (4) 《嘉实彭博国开行债券 1-5 年指数证券投资基金招募说明书》；
- (5) 基金管理人业务资格批件、营业执照；
- (6) 报告期内嘉实彭博国开行债券 1-5 年指数证券投资基金公告的各项原稿。

8.2 存放地点

- 1) 北京市朝阳区建国门外大街 21 号北京国际俱乐部 C 座写字楼 12A 层嘉实基金管理有限公司
- 2) 北京市西城区闹市口大街 1 号院 1 号楼中国建设银行投资托管业务部

8.3 查阅方式

(1) 书面查询：查阅时间为每工作日 8:30-11:30, 13:00-17:30。投资者可免费查阅，也可按工本费购买复印件。

(2) 网站查询：基金管理人网址：<http://www.jsfund.cn>

投资者对本报告如有疑问，可咨询本基金管理人嘉实基金管理有限公司，咨询电话 400-600-8800，或发 E-mail: service@jsfund.cn。

嘉实基金管理有限公司

2026 年 1 月 22 日