

景顺长城量化精选股票型证券投资基金 2025 年年度报告

2025 年 12 月 31 日

基金管理人：景顺长城基金管理有限公司

基金托管人：中国建设银行股份有限公司

送出日期：2026 年 3 月 27 日

§ 1 重要提示及目录

1.1 重要提示

基金管理人的董事会、董事保证本报告所载资料不存在虚假记载、误导性陈述或重大遗漏，并对其内容的真实性、准确性和完整性承担个别及连带的法律责任。本年度报告已经全部独立董事签字同意，并由董事长签发。

基金托管人中国建设银行股份有限公司根据本基金合同规定，于 2026 年 3 月 25 日复核了本报告中的财务指标、净值表现、利润分配情况、财务会计报告、投资组合报告等内容，保证复核内容不存在虚假记载、误导性陈述或者重大遗漏。

基金管理人承诺以诚实信用、勤勉尽责的原则管理和运用基金资产，但不保证基金一定盈利。

基金的过往业绩并不代表其未来表现。投资有风险，投资者在作出投资决策前应仔细阅读本基金的招募说明书及其更新。

安永华明会计师事务所（特殊普通合伙）为本基金出具了无保留意见的审计报告，基金管理人在本报告中对相关事项亦有详细说明，请投资者注意阅读。

本报告期自 2025 年 1 月 1 日起至 2025 年 12 月 31 日止。

1.2 目录

§ 1 重要提示及目录	2
1.1 重要提示	2
1.2 目录	3
§ 2 基金简介	5
2.1 基金基本情况	5
2.2 基金产品说明	5
2.3 基金管理人和基金托管人	5
2.4 信息披露方式	6
2.5 其他相关资料	6
§ 3 主要财务指标、基金净值表现及利润分配情况	6
3.1 主要会计数据和财务指标	6
3.2 基金净值表现	7
3.3 其他指标	10
3.4 过去三年基金的利润分配情况	10
§ 4 管理人报告	10
4.1 基金管理人及基金经理情况	10
4.2 管理人对报告期内本基金运作合规守信情况的说明	11
4.3 管理人对报告期内公平交易情况的专项说明	12
4.4 管理人对报告期内基金的投资策略和业绩表现的说明	13
4.5 管理人对宏观经济、证券市场及行业走势的简要展望	14
4.6 管理人内部有关本基金的监察稽核工作情况	14
4.7 管理人对报告期内基金估值程序等事项的说明	15
4.8 管理人对报告期内基金利润分配情况的说明	16
4.9 报告期内管理人对本基金持有人数或基金资产净值预警情形的说明	16
§ 5 托管人报告	16
5.1 报告期内本基金托管人合规守信情况声明	16
5.2 托管人对报告期内本基金投资运作合规守信、净值计算、利润分配等情况的说明	16
5.3 托管人对本年度报告中财务信息等内容真实、准确和完整发表意见	17
§ 6 审计报告	17
6.1 审计报告基本信息	17
6.2 审计报告的基本内容	17
§ 7 年度财务报表	19
7.1 资产负债表	19
7.2 利润表	20
7.3 净资产变动表	21
7.4 报表附注	23

§ 8 投资组合报告	54
8.1 期末基金资产组合情况	54
8.2 报告期末按行业分类的股票投资组合	55
8.3 期末按公允价值占基金资产净值比例大小排序的所有股票投资明细	55
8.4 报告期内股票投资组合的重大变动	91
8.5 期末按债券品种分类的债券投资组合	93
8.6 期末按公允价值占基金资产净值比例大小排序的前五名债券投资明细	93
8.7 期末按公允价值占基金资产净值比例大小排序的所有资产支持证券投资明细	93
8.8 报告期末按公允价值占基金资产净值比例大小排序的前五名贵金属投资明细	93
8.9 期末按公允价值占基金资产净值比例大小排序的前五名权证投资明细	93
8.10 本基金投资股指期货的投资政策	93
8.11 报告期末本基金投资的国债期货交易情况说明	94
8.12 投资组合报告附注	94
§ 9 基金份额持有人信息	95
9.1 期末基金份额持有人户数及持有人结构	95
9.2 期末基金管理人的从业人员持有本基金的情况	95
9.3 期末基金管理人的从业人员持有本开放式基金份额总量区间情况	95
9.4 期末兼任私募资产管理计划投资经理的基金经理本人及其直系亲属持有本人管理的产品情况	96
§ 10 开放式基金份额变动	96
§ 11 重大事件揭示	96
11.1 基金份额持有人大会决议	96
11.2 基金管理人、基金托管人的专门基金托管部门的重大人事变动	96
11.3 涉及基金管理人、基金财产、基金托管业务的诉讼	97
11.4 基金投资策略的改变	97
11.5 为基金进行审计的会计师事务所情况	97
11.6 管理人、托管人及相关从业人员受调查或处罚等情况	97
11.7 基金租用证券公司交易单元的有关情况	97
11.8 其他重大事件	101
§ 12 影响投资者决策的其他重要信息	103
12.1 报告期内单一投资者持有基金份额比例达到或超过 20%的情况	103
12.2 影响投资者决策的其他重要信息	104
§ 13 备查文件目录	104
13.1 备查文件目录	104
13.2 存放地点	105
13.3 查阅方式	105

§ 2 基金简介

2.1 基金基本情况

基金名称	景顺长城量化精选股票型证券投资基金	
基金简称	景顺长城量化精选股票	
场内简称	无	
基金主代码	000978	
基金运作方式	契约型开放式	
基金合同生效日	2015年2月4日	
基金管理人	景顺长城基金管理有限公司	
基金托管人	中国建设银行股份有限公司	
报告期末基金份额总额	326,816,174.90份	
基金合同存续期	不定期	
下属分级基金的基金简称	景顺长城量化精选股票 A	景顺长城量化精选股票 C
下属分级基金的交易代码	000978	023853
报告期末下属分级基金的份 额总额	326,052,296.03份	763,878.87份

2.2 基金产品说明

投资目标	本基金通过量化模型精选股票，在有效控制风险的前提下，力争获取超越业绩比较基准的投资回报，谋求基金资产的长期增值。
投资策略	<p>1、资产配置策略：本基金股票资产占基金资产的比例范围为80%-95%，大类资产配置不作为本基金的核心策略。一般情况下将保持各类资产配置的基本稳定。在综合考量系统性风险、各类资产收益风险比值、股票资产估值、流动性要求、申购赎回以及分红等因素后，对基金资产配置做出合适调整。</p> <p>2、股票投资策略：本基金主要采用三大类量化模型分别用以评估资产定价、控制风险和优化交易。基于模型结果，基金管理人结合市场环境和股票特性，精选个股产出投资组合，以追求超越业绩比较基准表现的业绩水平。</p> <p>3、债券投资策略：出于对流动性、跟踪误差、有效利用基金资产的考量，本基金适时对债券进行投资。通过研究国内外宏观经济、货币和财政政策、市场结构变化、资金流动情况，采取自上而下的策略判断未来利率变化和收益率曲线变动的趋势及幅度，确定组合久期。进而根据各类资产的预期收益率，确定债券资产配置。</p>
业绩比较基准	中证 500 指数收益率*95%+商业银行活期存款利率(税后)*5%。
风险收益特征	本基金是一只股票型基金，属于较高预期风险、较高预期收益的证券投资基金品种，其预期风险与预期收益高于混合型基金、债券型基金与货币市场基金。

2.3 基金管理人和基金托管人

项目	基金管理人	基金托管人
名称	景顺长城基金管理有限公司	中国建设银行股份有限公司
信息披露 姓名	杨皞阳	王小飞

负责人	联系电话	0755-82370388	021-60637103
	电子邮箱	investor@igwfm.com	wangxiaofei.zh@ccb.com
客户服务电话		4008888606	021-60637228
传真		0755-22381339	021-60635778
注册地址		深圳市福田区中心四路 1 号嘉里建设广场第一座 21 层	北京市西城区金融大街 25 号
办公地址		深圳市福田区中心四路 1 号嘉里建设广场第一座 21 层	北京市西城区闹市口大街 1 号院 1 号楼
邮政编码		518048	100033
法定代表人		叶才	张金良

2.4 信息披露方式

本基金选定的信息披露报纸名称	证券时报
登载基金年度报告正文的管理人互联网网址	www.igwfm.com
基金年度报告备置地点	基金管理人的办公场所

2.5 其他相关资料

项目	名称	办公地址
会计师事务所	安永华明会计师事务所（特殊普通合伙）	北京市东城区东长安街 1 号东方广场安永大楼 17 层 01-12 室
注册登记机构	景顺长城基金管理有限公司	深圳市福田区中心四路 1 号嘉里建设广场第一座 21 层

§ 3 主要财务指标、基金净值表现及利润分配情况

3.1 主要会计数据和财务指标

金额单位：人民币元

3.1.1 期间数据和指标	2025 年	2025 年 4 月 2 日 (C 类份额首个估值日)-2025 年 12 月 31 日	2024 年		2023 年	
	景顺长城量化精选股票 A	景顺长城量化精选股票 C	景顺长城量化精选股票 A	景顺长城量化精选股票 C	景顺长城量化精选股票 A	景顺长城量化精选股票 C
本期已实现收益	146,819,842.70	185,244.90	34,137,492.94	-	-69,719,242.56	-
本期利润	159,932,576.47	147,231.60	53,742,368.68	-	-49,371,568.40	-
加权平均基金份额本期利润	0.4535	0.4339	0.1283	-	-0.1200	-
本期加权平均净值利润率	26.63%	23.65%	8.85%	-	-7.45%	-
本期基金份	32.59%	27.55%	5.75%	-	-8.28%	-

额净值增长率						
3.1.2 期末数据和指标	2025 年末		2024 年末		2023 年末	
期末可供分配利润	288,810,509.64	670,535.05	253,942,004.70	-	205,335,266.73	-
期末可供分配基金份额利润	0.8858	0.8778	0.5807	-	0.4946	-
期末基金资产净值	614,862,805.67	1,434,413.92	691,246,050.24	-	620,527,452.42	-
期末基金份额净值	1.886	1.878	1.581	-	1.495	-
3.1.3 累计期末指标	2025 年末		2024 年末		2023 年末	
基金份额累计净值增长率	118.35%	27.55%	64.68%	-	55.72%	-

注：1、本期已实现收益指基金本期利息收入、投资收益、其他收入（不含公允价值变动收益）扣除相关费用和信用减值损失后的余额，本期利润为本期已实现收益加上本期公允价值变动收益。

2、期末可供分配利润采用期末资产负债表中未分配利润与未分配利润中已实现部分的孰低数。

3、基金份额净值的计算精确到小数点后三位，小数点后第四位四舍五入，由此产生的误差计入基金资产。

4、上述基金业绩指标不包括持有人认购或交易基金的各项费用，计入费用后实际收益水平要低于所列数字。

5、本基金于 2025 年 04 月 01 日增设 C 类基金份额，并于 2025 年 04 月 02 日开始对 C 类份额进行估值。

3.2 基金净值表现

3.2.1 基金份额净值增长率及其与同期业绩比较基准收益率的比较

景顺长城量化精选股票 A

阶段	份额净值增长率①	份额净值增长率标准差②	业绩比较基准收益率③	业绩比较基准收益率标准差④	①—③	②—④
过去三个月	2.44%	1.09%	0.71%	1.18%	1.73%	-0.09%
过去六个月	25.98%	1.03%	24.81%	1.11%	1.17%	-0.08%
过去一年	32.59%	1.16%	28.81%	1.20%	3.78%	-0.04%

过去三年	28.60%	1.25%	26.25%	1.30%	2.35%	-0.05%
过去五年	29.48%	1.21%	16.99%	1.23%	12.49%	-0.02%
自基金合同生效起至今	118.35%	1.60%	31.43%	1.51%	86.92%	0.09%

景顺长城量化精选股票 C

阶段	份额净值增长率①	份额净值增长率标准差②	业绩比较基准收益率③	业绩比较基准收益率标准差④	①-③	②-④
过去三个月	2.29%	1.10%	0.71%	1.18%	1.58%	-0.08%
过去六个月	25.55%	1.03%	24.81%	1.11%	0.74%	-0.08%
自基金合同生效起至今	27.55%	1.18%	25.31%	1.22%	2.24%	-0.04%

注：本基金于 2025 年 04 月 01 日增设 C 类基金份额，并于 2025 年 04 月 02 日开始对 C 类份额进行估值。

3.2.2 自基金合同生效以来基金份额累计净值增长率变动及其与同期业绩比较基准收益率变动的比较

景顺长城量化精选股票A累计净值增长率与同期业绩比较基准收益率的历史走势对比图

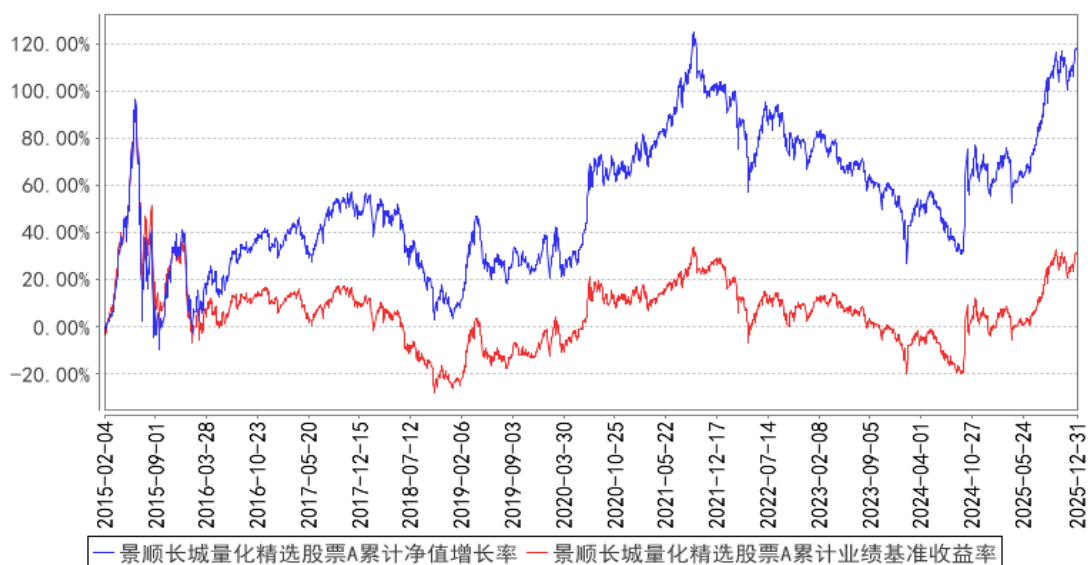

景顺长城量化精选股票C累计净值增长率与同期业绩比较基准收益率的历史走势对比图

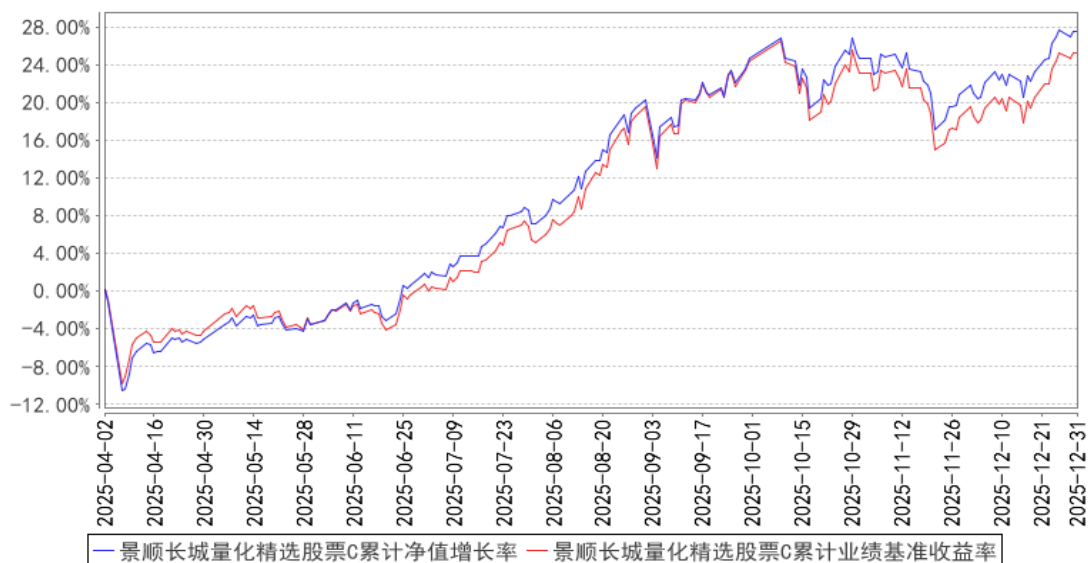

注：本基金的投资组合比例为：本基金股票资产占基金资产的比例范围为 80%–95%；除股票外的其他资产占基金资产的比例范围为 5%–20%，其中权证资产占基金资产净值的比例范围为 0–3%，每个交易日日终在扣除股指期货合约需缴纳的交易保证金后，现金或到期日在一年以内的政府债券不低于基金资产净值的 5%。本基金的建仓期为自 2015 年 2 月 4 日基金合同生效日起 6 个月。建仓期结束时，本基金投资组合达到上述投资组合比例的要求。本基金自 2025 年 4 月 1 日起增设 C 类基金份额。

3.2.3 过去五年基金每年净值增长率及其与同期业绩比较基准收益率的比较

景顺长城量化精选股票A基金每年净值增长率与同期业绩比较基准收益率的对比图

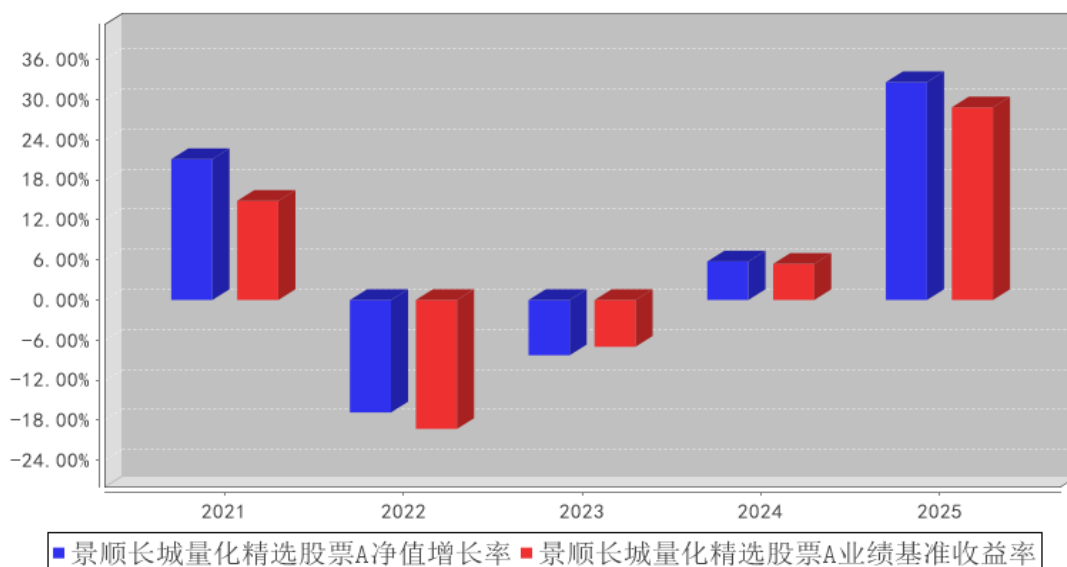

景顺长城量化精选股票C基金每年净值增长率与同期业绩比较基准收益率的对比图

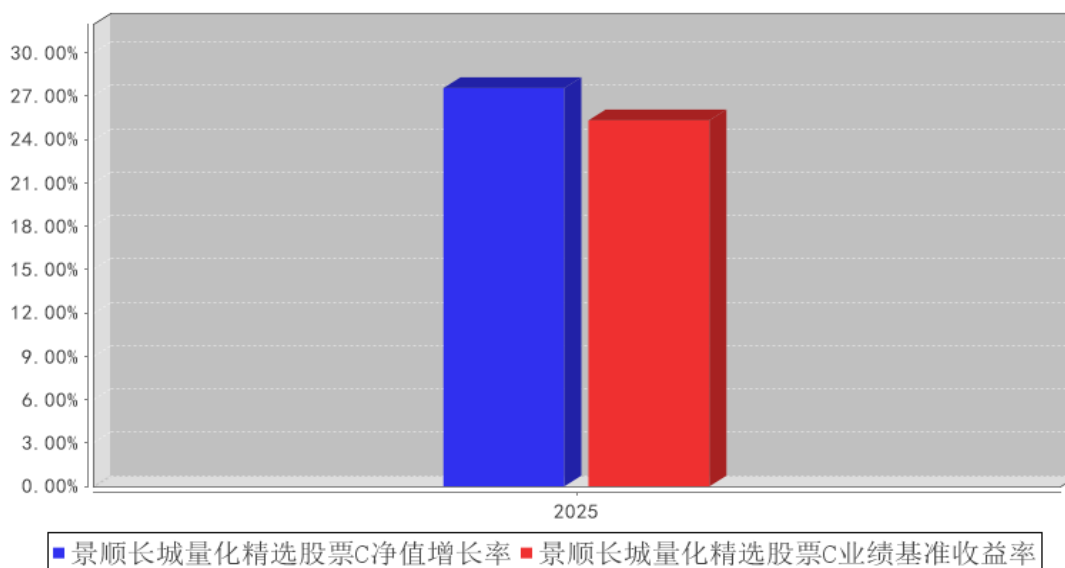

注：2025 年景顺长城量化精选股票 C 净值增长率与业绩比较基准收益率的实际计算期间是 2025 年 04 月 02 日（C 类份额首个估值日）至 2025 年 12 月 31 日。

3.3 其他指标

无。

3.4 过去三年基金的利润分配情况

单位：人民币元

景顺长城量化精选股票 A

年度	每 10 份基金份额分红数	现金形式发放总额	再投资形式发放总额	年度利润分配合计	备注
2025 年	2.0100	29,652,833.83	35,655,507.36	65,308,341.19	-
2024 年	-	-	-	-	-
2023 年	-	-	-	-	-
合计	2.0100	29,652,833.83	35,655,507.36	65,308,341.19	-

景顺长城量化精选股票 C

年度	每 10 份基金份额分红数	现金形式发放总额	再投资形式发放总额	年度利润分配合计	备注
2025 年	2.0100	107,469.00	3,600.40	111,069.40	-
合计	2.0100	107,469.00	3,600.40	111,069.40	-

§ 4 管理人报告

4.1 基金管理人及基金经理情况

4.1.1 基金管理人及其管理基金的经验

本基金管理人景顺长城基金管理有限公司（以下简称“本公司”）是经中国证监会证监基金字[2003]76 号文批准设立的证券投资基金管理公司，由长城证券股份有限公司、景顺资产管理有

限公司、开滦（集团）有限责任公司、大连实德集团有限公司共同发起设立，并于 2003 年 6 月 9 日获得开业批文，注册资本 1.3 亿元人民币，目前，各家出资比例分别为 49%、49%、1%、1%。总部设在深圳，在北京、上海、广州设有分公司，并设立全资子公司——景顺长城资产管理（深圳）有限公司。

本公司拥有公募、特定客户资产管理、QDII 等业务资格，截至 2025 年 12 月 31 日，本公司旗下共管理 210 只开放式基金，在主动权益、固定收益、指数投资、量化投资、海外投资、资产配置等多个领域布局。

本公司采用团队投资方式，即通过整个投资部门全体人员的共同努力，争取良好投资业绩。

4.1.2 基金经理（或基金经理小组）及基金经理助理简介

姓名	职务	任本基金的基金经理（助理）期限		证券从业年限	说明
		任职日期	离任日期		
黎海威	本基金的基金经理	2015 年 2 月 4 日	-	22 年	经济学硕士，CFA。曾任美国穆迪 KMV 公司研究员，美国贝莱德集团（原巴克莱国际投资管理有限公司）基金经理、主动股票部副总裁，香港海通国际资产管理有限公司（海通国际投资管理有限公司）量化总监。2012 年 8 月加入本公司，自 2013 年 10 月起担任量化及指数投资部基金经理，现任公司副总经理、量化及指数投资部总经理、基金经理。具有 22 年证券、基金行业从业经验。

注：1、对基金的首任基金经理，其“任职日期”按基金合同生效日填写，“离任日期”为根据公司决定的解聘日期（公告前一日）；对此后的非首任基金经理，“任职日期”指根据公司决定聘任后的公告日期，“离任日期”指根据公司决定的解聘日期（公告前一日）；

2、证券从业的含义遵从行业协会《证券业从业人员资格管理办法》的相关规定。

4.1.3 期末兼任私募资产管理计划投资经理的基金经理同时管理的产品情况

无。

4.1.4 基金经理薪酬机制

本报告期内，本基金的基金经理无兼任私募资产管理计划投资经理的情况。

4.2 管理人对报告期内本基金运作合规守信情况的说明

本报告期内，本基金管理人严格遵守《中华人民共和国证券投资基金法》、《公开募集证券投资基金运作管理办法》、《公开募集证券投资基金销售机构监督管理办法》和《公开募集证券投资基金信息披露管理办法》等有关法律法规及各项实施准则、《景顺长城量化精选股票型证券投资基

金基金合同》和其他有关法律法规的规定，本着诚实信用、勤勉尽责的原则管理和运用基金资产，在严格控制风险的基础上，为基金持有人谋求最大利益。本报告期内，基金运作整体合法合规，未发现损害基金持有人利益的行为。基金的投资范围、投资比例及投资组合符合有关法律法规及基金合同的规定。

4.3 管理人对报告期内公平交易情况的专项说明

4.3.1 公平交易制度和控制方法

为了进一步规范和完善本基金管理人（以下简称“本公司”）投资和交易管理，严格遵守法律法规关于公平交易的相关规定，根据《中华人民共和国证券投资基金法》、《证券投资基金管理公司管理办法》、《证券投资基金管理公司公平交易制度指导意见（2011 年修订）》、《基金经理兼任私募资产管理计划投资经理工作指引（试行）》等法律法规，本公司制定了《景顺长城基金管理有限公司公平交易指引》，该《指引》涵盖了境内上市股票、债券的一级市场申购、二级市场交易等投资管理活动，同时对授权、研究分析与投资决策、交易执行的内部控制、交易指令的分配执行、公平交易监控、报告措施及信息披露、利益冲突的防范和异常交易的监控等方面进行了全面规范。具体控制措施如下：

1、授权、研究分析与投资决策的内部控制

建立投资授权制度，明确各投资决策主体的职责和权限划分；建立客观的研究方法，任何投资分析和建议均应有充分的事实和数据支持，避免主观臆断，严禁利用内幕信息作为投资依据；确保所有投资组合平等地享有研究成果；根据不同投资组合的投资目标、投资风格、投资范围和投资限制等，建立不同投资组合的投资主题库和交易对手备选库，投资组合经理在此基础上根据投资授权构建具体的投资组合并独立进行投资决策。

2、交易执行的内部控制

本公司实行集中交易制度，将投资管理职能和交易执行职能相隔离；建立公平的交易分配机制，确保各投资组合享有公平的交易执行机会。同时严格控制不同投资组合之间的同日反向交易，严格禁止可能导致不公平交易和利益输送的同日反向交易。

3、交易指令分配的控制

所有投资对象的投资指令必须经由交易管理部总监或其授权人审核后分配至交易员执行。

交易员对于接收到的交易指令依照时间优先、价格优先的顺序执行。在执行多个投资组合在同一时点就同一证券下达的相同方向的投资指令时，需根据价格优先、比例分配的原则，经过公平性审核，公平对待多个不同投资组合的投资指令。

4、公平交易监控

本公司建立异常交易行为日常监控和分析评估制度。交易管理部负责异常交易的日常实时监控，风险管理部于每季度和每年度对公司管理的不同投资组合的整体收益率差异、分投资类别（股票、债券）的收益率差异进行分析，对连续四个季度期间内、不同时间窗内（如 1 日内、3 日内、5 日内）公司管理的不同投资组合的同向交易的交易价差进行分析，对不同投资组合临近交易日的反向交易的交易价差进行分析。相关投资组合经理应对异常交易情况进行合理性解释，由投资组合经理、督察长、总经理签署后，妥善保存分析报告备查。如果在上述分析期间内，公司管理的所有投资组合同向交易价差出现异常情况，应重新核查公司投资决策和交易执行环节的内部控制，针对潜在问题完善公平交易制度，并在监察稽核季度报告和年度报告中对此做专项说明。

4.3.2 公平交易制度的执行情况

本报告期内，本基金管理人严格执行《证券投资基金管理人公平交易制度指导意见（2011 年修订）》，完善相应制度及流程，通过系统和人工等各种方式在各业务环节严格控制交易公平执行，公平对待旗下管理的所有投资组合。本报告期内本基金管理人根据《证券投资基金管理人公平交易制度指导意见（2011 年修订）》及《景顺长城基金管理有限公司公平交易指引》对本年度同向交易价差进行了专项分析，未发现不公平交易的情况。

4.3.2.1 增加执行的基金经理公平交易制度执行情况及公平交易管理情况

本报告期内，本基金的基金经理无兼任私募资产管理计划投资经理的情况。

4.3.3 异常交易行为的专项说明

本报告期内，本管理人管理的所有投资组合参与的交易所公开竞价，同日反向交易成交较少的单边交易量超过该证券当日成交量的 5% 的交易共有 25 次，为公司旗下的指数量化投资组合与其他组合因投资策略需要而发生的同日反向交易，或为公司管理的投资组合与公司担任投资顾问的 MOM 组合因投资策略不同而发生的同日反向交易。

本报告期内，未发现有可能导致不公平交易和利益输送的异常交易。

4.4 管理人对报告期内基金的投资策略和业绩表现的说明

4.4.1 报告期内基金投资策略和运作分析

回顾 2025 年，国内经济总体保持平稳运行，出口的韧性远超市场预期，展现出我国强劲的产业竞争力。从数据来看，2025 年全年 GDP 增长 5.0%，出口全年实现 5.5% 的增速，出口依然是经济增长的重要引擎。2025 年 10 月至 12 月国内制造业 PMI 依次为 49、49.2、50.1，制造业景气度持续改善，2026 年 1 月 PMI 有所回落，显示出新的增量政策依然有一定必要性。2026 年 1 月 CPI 同比上涨 0.20%，环比上涨 0.20%，PPI 同比下滑 1.40%，环比上涨 0.40%，价格水平的改善有望支撑企业盈利回暖。2026 年 1 月 M1 同比增长 4.90%，M2 同比增长 9.0%，流动性环境改善为经济

复苏提供了支撑。2025 年 A 股市场呈现震荡向上格局，风格上成长优于价值，上证指数上涨 18.41%，沪深 300 指数和创业板指数分别上涨 17.66%和 49.57%。

4.4.2 报告期内基金的业绩表现

本报告期内，本基金 A 类份额净值增长率为 32.59%，业绩比较基准收益率为 28.81%。

本报告期内，本基金 C 类份额净值增长率为 27.55%，业绩比较基准收益率为 25.31%。

4.5 管理人对宏观经济、证券市场及行业走势的简要展望

展望未来，2026 年作为“十五五”规划的开局之年，期待国内政策发力，叠加欧美日韩财政共振，以及联储降息带动全球金融条件的进一步放松，我们认为 2026 年实现经济开门红概率较高。随着“反内卷”政策的推进以及需求的逐步回升，价格水平有望得到修复，企业盈利也将进一步改善；在经济新旧动能转换的过程中，新质生产力相关产业有望迎来快速发展，权益市场依然具有较多结构性的投资机会。相对宽松的流动性环境，市场层面相对分散的结构性行情，这对于我们量化选股模型是相对有利的。长期来看，改革创新是保持经济增长的根本动力，在科学技术带动产业升级的大背景下，我们对经济的长期健康发展持较为乐观的态度。目前 A 股市场整体估值已进入长期价值配置区间，具有较高成长性的行业和较强竞争力的公司，将具备较高的投资价值。风格上，估值和成长相对均衡的中盘股以及细分行业的龙头股仍然值得期待。我们的投资组合仍然会维持价值和成长之间的平衡，同时关注现金流良好和内生长稳健的公司，在股市波动中以自下而上选股为主以期产生长期投资回报。

4.6 管理人内部有关本基金的监察稽核工作情况

本报告期内，本基金管理人继续完善内部控制体系和内部控制制度，健全管理制度和业务规章，依据国家相关法律法规、内部控制制度、内部管理制度和业务规章、基金合同以及基金招募说明书对本基金的投资、销售、运营等业务中的内部控制完善程度和执行情况进行持续的监察稽核，对监察稽核中发现的问题及时提示，督促改进并跟踪改进效果。定期编制监察稽核报告，及时报送上级监管部门（如需）。

为提高防范和化解经营风险的能力，确保经营业务稳健运行和受托资产安全完整，保障基金份额持有人利益，本基金管理人采取的主要措施包括：

1、进一步完善内部控制体系和内部控制制度。本公司已经建立了科学合理的层次分明的包括内控组织架构、控制程序和控制措施以及控制职责在内的运行高效、严密的内部控制体系。

2、进一步健全管理制度和业务规章。在已建立的基本管理制度、业务流程、规章等基础上，根据公司的业务发展和法律法规的颁布情况，对相关管理制度和业务流程规章进行全面修订及更新，从管理制度和业务流程上进行风险控制，进一步强化内部制度的执行力度。

3、坚持岗位分离、相互制衡的内控机制。在岗位设置上继续采取严格的分离制度，形成不同岗位之间的相互制衡机制，从岗位设置上减少和防范操作及操守风险。

4、持续地对基金经营业务的合法合规性进行监控。采取了实时监控、常规稽核、专项稽核和临时稽核等方式，对发现的问题及时提示并督促改进，防范各种违法违规行为的发生，切实保护基金份额持有人的合法权益。

5、执行以 KPI (Key Performance Indicator 主要绩效指标) 为风险控制主要手段和评估标准的风险评估、预警、报告、控制以及监督程序。并通过适当的控制流程，定期或实时对风险进行评估、预警和监督，从而确认、评估和预警与公司管理及基金运作有关的风险。通过顺畅的报告渠道，对风险问题进行层层监督、管理和控制，使部门和管理层及时把握风险状况并快速做出风险控制决策。

6、采用自动化监督控制系统。采用电子化投资交易系统，对投资比例进行限制，有效地防止合规性运作风险和操作风险。

7、按照法律法规的要求，认真做好旗下各只基金的信息披露工作，确保有关信息披露的真实、完整、准确、及时。

8、定期不定期地组织合规培训。通过结合外部律师培训、内部合规培训以及证券业协会的后续教育课程，进一步加强对员工的合规教育，健全公司合规文化。

本基金管理人承诺将一如既往地本着诚实信用、勤勉尽责的原则管理和运用基金资产，不断提高内部监察稽核工作的科学性和有效性，努力防范和控制各种风险，充分保障基金份额持有人的合法权益。

4.7 管理人对报告期内基金估值程序等事项的说明

本基金管理人成立基金估值委员会对基金财产的估值方法及程序作决策，基金估值委员会在遵守法律法规的前提下，通过参考行业协会的估值指引及独立第三方估值服务机构的估值数据等方式，谨慎合理地制定高效可行的估值方法，及时准确地进行份额净值的计量，保护基金份额持有人的合法权益。

基金日常估值由基金管理人同基金托管人一同进行。基金份额净值由基金管理人完成估值后，将估值结果以双方认可的方式报送给基金托管人，基金托管人按基金合同规定的估值方法、时间、程序进行复核，无误后返回给基金管理人，由基金管理人对外公布。月末、年中和年末估值复核与基金会计账目的核对同时进行。

当发生了影响估值方法和程序的有效性及适用性的情况时，通过会议方式启动估值委员会的运作。研究人员凭借其丰富的专业技能和对市场产品的长期深入的跟踪研究，综合宏观经济、行

业发展及个券状况等各方面因素，从价值投资的角度进行理论分析，并根据分析的结果向基金估值委员会提出有关估值方法或估值模型的建议。风险管理人员根据研究人员提出的估值方法或估值模型进行计算及验证，并根据计算和验证的结果与投资人员共同确定估值方法并提交估值委员会。基金事务部基金会计负责与基金托管人沟通，必要时应就所采用的估值技术、假设及输入值得适当性等咨询会计师事务所的专业意见。法律、监察稽核部相关人员负责监察执行估值政策及程序的合规性，控制执行中可能发生的风险。估值委员会共同讨论通过后，基金事务部基金会计根据估值委员会确认的估值方法对各基金进行估值核算并与基金托管行核对，法律、监察稽核部负责对外进行信息披露。

截止本报告期末，本基金管理人已与中债金融估值中心有限公司、中证指数有限公司合作，由其提供相关债券品种、流通受限股票的估值参考数据。

4.8 管理人对报告期内基金利润分配情况的说明

本基金本报告期内实施了一次利润分配。截至 2025 年 9 月 24 日，本基金 A 类份额可供分配利润为 331,051,696.33 元，根据基金合同约定 A 类份额本次应分配金额为 33,105,169.64 元；本基金 C 类份额可供分配利润为 560,013.38 元，根据基金合同约定 C 类份额本次应分配金额为 56,001.34 元。本基金的基金管理人已于 2025 年 9 月 29 日完成权益登记，本基金 A 类份额每 10 份基金份额派发红利 2.010 元，本基金 C 类份额每 10 份基金份额派发红利 2.010 元，详细信息请查阅相关分红公告。

4.9 报告期内管理人对本基金持有人数或基金资产净值预警情形的说明

无。

§ 5 托管人报告

5.1 报告期内本基金托管人遵规守信情况声明

本报告期，中国建设银行股份有限公司在本基金的托管过程中，严格遵守了《证券投资基金法》、基金合同、托管协议和其他有关规定，不存在损害基金份额持有人利益的行为，完全尽职尽责地履行了基金托管人应尽的义务。

5.2 托管人对报告期内本基金投资运作遵规守信、净值计算、利润分配等情况的说明

本报告期，本基金托管人按照国家有关规定、基金合同、托管协议和其他有关规定，对本基金的基金资产净值计算、基金费用开支等方面进行了认真的复核，对本基金的投资运作方面进行了监督，未发现基金管理人有关损害基金份额持有人利益的行为。

报告期内，本基金利润分配情况符合法律法规和基金合同的相关约定。

5.3 托管人对本年度报告中财务信息等内容的真实、准确和完整发表意见

本托管人复核审查了本报告中的财务指标、净值表现、利润分配情况、财务会计报告、投资组合报告等内容，保证复核内容不存在虚假记载、误导性陈述或者重大遗漏。

§ 6 审计报告

6.1 审计报告基本信息

财务报表是否经过审计	是
审计意见类型	标准无保留意见
审计报告编号	安永华明（2026）审字第 70015711_H16 号

6.2 审计报告的基本内容

审计报告标题	审计报告
审计报告收件人	景顺长城量化精选股票型证券投资基金全体基金份额持有人
审计意见	<p>我们审计了景顺长城量化精选股票型证券投资基金的财务报表，包括 2025 年 12 月 31 日的资产负债表，2025 年度的利润表、净资产变动表以及相关财务报表附注。</p> <p>我们认为，后附的景顺长城量化精选股票型证券投资基金的财务报表在所有重大方面按照企业会计准则的规定编制，公允反映了景顺长城量化精选股票型证券投资基金 2025 年 12 月 31 日的财务状况以及 2025 年度的经营成果和净资产变动情况。</p>
形成审计意见的基础	<p>我们按照中国注册会计师审计准则的规定执行了审计工作。审计报告的“注册会计师对财务报表审计的责任”部分进一步阐述了我们在这些准则下的责任。按照《中国注册会计师独立性准则第 1 号——财务报表审计和审阅业务对独立性的要求》和中国注册会计师职业道德守则，我们独立于景顺长城量化精选股票型证券投资基金，并履行了职业道德方面的其他责任。我们在审计中遵循了对公众利益实体审计的独立性要求。我们相信，我们获取的审计证据是充分、适当的，为发表审计意见提供了基础。</p>
其他信息	<p>景顺长城量化精选股票型证券投资基金管理层对其他信息负责。其他信息包括年度报告中涵盖的信息，但不包括财务报表和我们的审计报告。</p> <p>我们对财务报表发表的审计意见不涵盖其他信息，我们也不对其他信息发表任何形式的鉴证结论。</p> <p>结合我们对财务报表的审计，我们的责任是阅读其他信息，在此过程中，考虑其他信息是否与财务报表或我们在审计过程中了解到的情况存在重大不一致或者似乎存在重大错报。基于我们已执行的工作，如果我们确定其他信息存在重大错报，我们应当报告该事实。在这方面，我们无任何事项需要报告。</p>
管理层和治理层对财务报表的责任	<p>管理层负责按照企业会计准则的规定编制财务报表，使其实现公允反映，并设计、执行和维护必要的内部控制，以使财</p>

	<p>务报表不存在由于舞弊或错误导致的重大错报。</p> <p>在编制财务报表时，管理层负责评估景顺长城量化精选股票型证券投资基金的持续经营能力，披露与持续经营相关的事项（如适用），并运用持续经营假设，除非计划进行清算、终止运营或别无其他现实的选择。</p> <p>治理层负责监督景顺长城量化精选股票型证券投资基金的财务报告过程。</p>
<p>注册会计师对财务报表审计的责任</p>	<p>我们的目标是对财务报表整体是否不存在由于舞弊或错误导致的重大错报获取合理保证，并出具包含审计意见的审计报告。合理保证是高水平的保证，但并不能保证按照审计准则执行的审计在某一重大错报存在时总能发现。错报可能由于舞弊或错误导致，如果合理预期错报单独或汇总起来可能影响财务报表使用者依据财务报表作出的经济决策，则通常认为错报是重大的。</p> <p>在按照审计准则执行审计工作的过程中，我们运用职业判断，并保持职业怀疑。同时，我们也执行以下工作：</p> <p>（1）识别和评估由于舞弊或错误导致的财务报表重大错报风险，设计和实施审计程序以应对这些风险，并获取充分、适当的审计证据，作为发表审计意见的基础。由于舞弊可能涉及串通、伪造、故意遗漏、虚假陈述或凌驾于内部控制之上，未能发现由于舞弊导致的重大错报的风险高于未能发现由于错误导致的重大错报的风险。</p> <p>（2）了解与审计相关的内部控制，以设计恰当的审计程序，但目的并非对内部控制的有效性发表意见。</p> <p>（3）评价管理层选用会计政策的恰当性和作出会计估计及相关披露的合理性。</p> <p>（4）对管理层使用持续经营假设的恰当性得出结论。同时，根据获取的审计证据，就可能对景顺长城量化精选股票型证券投资基金持续经营能力产生重大疑虑的事项或情况是否存在重大不确定性得出结论。如果我们得出结论认为存在重大不确定性，审计准则要求我们在审计报告中提请报表使用者注意财务报表中的相关披露；如果披露不充分，我们应当发表非无保留意见。我们的结论基于截至审计报告日可获得的信息。然而，未来的事项或情况可能导致景顺长城量化精选股票型证券投资基金不能持续经营。</p> <p>（5）评价财务报表的总体列报（包括披露）、结构和内容，并评价财务报表是否公允反映相关交易和事项。</p> <p>我们与治理层就计划的审计范围、时间安排和重大审计发现等事项进行沟通，包括沟通我们在审计中识别出的值得关注的内部控制缺陷。</p>
<p>会计师事务所的名称</p>	<p>安永华明会计师事务所（特殊普通合伙）</p>
<p>注册会计师的姓名</p>	<p>吴翠蓉 林恩丽</p>
<p>会计师事务所的地址</p>	<p>中国 北京</p>
<p>审计报告日期</p>	<p>2026 年 3 月 25 日</p>

§ 7 年度财务报表

7.1 资产负债表

会计主体：景顺长城量化精选股票型证券投资基金

报告截止日：2025 年 12 月 31 日

单位：人民币元

资产	附注号	本期末 2025 年 12 月 31 日	上年度末 2024 年 12 月 31 日
资产：			
货币资金	7.4.7.1	67,273,928.53	39,300,263.94
结算备付金		19,219,852.98	6,420,707.05
存出保证金		7,177,089.12	1,053,064.65
交易性金融资产	7.4.7.2	525,207,757.16	647,170,902.61
其中：股票投资		525,201,757.07	647,170,902.61
基金投资		-	-
债券投资		6,000.09	-
资产支持证券投资		-	-
贵金属投资		-	-
其他投资		-	-
衍生金融资产	7.4.7.3	-	-
买入返售金融资产	7.4.7.4	-	-
债权投资	7.4.7.5	-	-
其中：债券投资		-	-
资产支持证券投资		-	-
其他投资		-	-
其他债权投资	7.4.7.6	-	-
其他权益工具投资	7.4.7.7	-	-
应收清算款		831,596.85	3,910.23
应收股利		-	-
应收申购款		63,700.33	107,213.79
递延所得税资产		-	-
其他资产	7.4.7.8	-	-
资产总计		619,773,924.97	694,056,062.27
负债和净资产	附注号	本期末 2025 年 12 月 31 日	上年度末 2024 年 12 月 31 日
负债：			
短期借款		-	-
交易性金融负债		-	-
衍生金融负债	7.4.7.3	-	-
卖出回购金融资产款		-	-
应付清算款		307,815.54	-
应付赎回款		1,353,611.93	811,139.29

应付管理人报酬		613,636.51	722,915.50
应付托管费		102,272.74	120,485.91
应付销售服务费		693.86	-
应付投资顾问费		-	-
应交税费		111,940.84	-
应付利润		-	-
递延所得税负债		-	-
其他负债	7.4.7.9	986,733.96	1,155,471.33
负债合计		3,476,705.38	2,810,012.03
净资产：			
实收基金	7.4.7.10	326,816,174.90	437,304,045.54
其他综合收益	7.4.7.11	-	-
未分配利润	7.4.7.12	289,481,044.69	253,942,004.70
净资产合计		616,297,219.59	691,246,050.24
负债和净资产总计		619,773,924.97	694,056,062.27

注：报告截止日 2025 年 12 月 31 日，基金份额总额 326,816,174.90 份，其中本基金 A 类份额净值人民币 1.886 元，基金份额 326,052,296.03 份；本基金 C 类份额净值人民币 1.878 元，基金份额 763,878.87 份。

7.2 利润表

会计主体：景顺长城量化精选股票型证券投资基金

本报告期：2025 年 1 月 1 日至 2025 年 12 月 31 日

单位：人民币元

项目	附注号	本期 2025 年 1 月 1 日至 2025 年 12 月 31 日	上年度可比期间 2024 年 1 月 1 日至 2024 年 12 月 31 日
一、营业总收入		168,791,176.31	62,469,471.84
1. 利息收入		344,460.42	258,105.10
其中：存款利息收入	7.4.7.13	344,460.42	258,105.10
债券利息收入		-	-
资产支持证券利息收入		-	-
买入返售金融资产收入		-	-
其他利息收入		-	-
2. 投资收益（损失以“-”填列）		155,093,185.23	42,497,465.41
其中：股票投资收益	7.4.7.14	130,553,642.96	28,364,063.70
基金投资收益		-	-
债券投资收益	7.4.7.15	169,294.24	72,197.44
资产支持证券投资	7.4.7.16	-	-
收益		-	-

贵金属投资收益	7.4.7.17	-	-
衍生工具收益	7.4.7.18	16,907,369.22	2,317,202.77
股利收益	7.4.7.19	7,462,878.81	11,744,001.50
以摊余成本计量的金融资产终止确认产生的收益		-	-
其他投资收益		-	-
3. 公允价值变动收益（损失以“-”号填列）	7.4.7.20	13,081,103.58	19,604,875.74
4. 汇兑收益（损失以“-”号填列）		-	-
5. 其他收入（损失以“-”号填列）	7.4.7.21	272,427.08	109,025.59
减：二、营业总支出		8,711,368.24	8,727,103.16
1. 管理人报酬	7.4.10.2.1	7,239,967.89	7,306,585.78
其中：暂估管理人报酬		-	-
2. 托管费	7.4.10.2.2	1,206,661.29	1,217,764.34
3. 销售服务费	7.4.10.2.3	2,791.74	-
4. 投资顾问费		-	-
5. 利息支出		-	-
其中：卖出回购金融资产支出		-	-
6. 信用减值损失	7.4.7.22	-	-
7. 税金及附加		67,332.95	9,937.41
8. 其他费用	7.4.7.23	194,614.37	192,815.63
三、利润总额（亏损总额以“-”号填列）		160,079,808.07	53,742,368.68
减：所得税费用		-	-
四、净利润（净亏损以“-”号填列）		160,079,808.07	53,742,368.68
五、其他综合收益的税后净额		-	-
六、综合收益总额		160,079,808.07	53,742,368.68

7.3 净资产变动表

会计主体：景顺长城量化精选股票型证券投资基金

本报告期：2025 年 1 月 1 日至 2025 年 12 月 31 日

单位：人民币元

项目	本期 2025 年 1 月 1 日至 2025 年 12 月 31 日			
	实收基金	其他综合收益	未分配利润	净资产合计
一、上期期末净	437,304,045.54	-	253,942,004.70	691,246,050.24

资产				
加：会计政策变更	-	-	-	-
前期差错更正	-	-	-	-
其他	-	-	-	-
二、本期期初净资产	437,304,045.54	-	253,942,004.70	691,246,050.24
三、本期增减变动额(减少以“-”号填列)	-110,487,870.64	-	35,539,039.99	-74,948,830.65
(一)、综合收益总额	-	-	160,079,808.07	160,079,808.07
(二)、本期基金份额交易产生的净资产变动数(净资产减少以“-”号填列)	-110,487,870.64	-	-59,121,357.49	-169,609,228.13
其中：1. 基金申购款	143,901,653.03	-	124,010,521.70	267,912,174.73
2. 基金赎回款	-254,389,523.67	-	-183,131,879.19	-437,521,402.86
(三)、本期向基金份额持有人分配利润产生的净资产变动(净资产减少以“-”号填列)	-	-	-65,419,410.59	-65,419,410.59
(四)、其他综合收益结转留存收益	-	-	-	-
四、本期期末净资产	326,816,174.90	-	289,481,044.69	616,297,219.59
项目	上年度可比期间			
	2024年1月1日至2024年12月31日			
	实收基金	其他综合收益	未分配利润	净资产合计
一、上期期末净资产	415,192,185.69	-	205,335,266.73	620,527,452.42
加：会计政策变更	-	-	-	-
前期差错更正	-	-	-	-

其他	-	-	-	-
二、本期期初净资产	415,192,185.69	-	205,335,266.73	620,527,452.42
三、本期增减变动额(减少以“-”号填列)	22,111,859.85	-	48,606,737.97	70,718,597.82
(一)、综合收益总额	-	-	53,742,368.68	53,742,368.68
(二)、本期基金份额交易产生的净资产变动数(净资产减少以“-”号填列)	22,111,859.85	-	-5,135,630.71	16,976,229.14
其中：1. 基金申购款	116,673,231.42	-	40,595,043.17	157,268,274.59
2. 基金赎回款	-94,561,371.57	-	-45,730,673.88	-140,292,045.45
(三)、本期向基金份额持有人分配利润产生的净资产变动(净资产减少以“-”号填列)	-	-	-	-
(四)、其他综合收益结转留存收益	-	-	-	-
四、本期期末净资产	437,304,045.54	-	253,942,004.70	691,246,050.24

报表附注为财务报表的组成部分。

本报告 7.1 至 7.4 财务报表由下列负责人签署：

康乐

吴建军

邵媛媛

基金管理人负责人

主管会计工作负责人

会计机构负责人

7.4 报表附注

7.4.1 基金基本情况

景顺长城量化精选股票型证券投资基金（以下简称“本基金”），系根据中国证券监督管理委员会（以下简称“中国证监会”）证监许可[2014]1366 号文《关于准予景顺长城量化精选股票型证券投资基金注册的批复》，由景顺长城基金管理有限公司依照《中华人民共和国证券投资基金法》

和《景顺长城量化精选股票型证券投资基金基金合同》作为发起人向社会公开募集，基金合同于 2015 年 2 月 4 日生效。本基金为契约型开放式，存续期限不定。设立时募集的扣除认购费后的实收基金（本金）为人民币 1,407,431,598.88 元，在募集期间产生的活期存款利息为人民币 442,601.36 元，以上实收基金（本息）合计为人民币 1,407,874,200.24 元，折合 1,407,874,200.24 份基金份额。本基金的基金管理人为景顺长城基金管理有限公司，登记机构为本基金管理人，基金托管人为中国建设银行股份有限公司。

根据法律法规的规定及《景顺长城量化精选股票型证券投资基金基金合同》和《景顺长城量化精选股票型证券投资基金招募说明书》的约定，经与基金托管人中国建设银行股份有限公司协商一致，景顺长城基金管理有限公司决定自 2025 年 4 月 1 日起对景顺长城量化精选股票型证券投资基金在现有份额的基础上增设 C 类基金份额，原基金份额转为 A 类基金份额。A 类基金份额在投资者申购时收取申购费用，但不从本类别基金资产中计提销售服务费；C 类基金份额在投资者申购基金份额时不收取申购费用，而从本类别基金资产中计提销售服务费。由于基金费用的不同，本基金 A 类基金份额和 C 类基金份额分别计算基金份额净值。

本基金的投资范围为具有良好流动性的金融工具，包括国内依法发行上市的股票（包含中小板、创业板及其他经中国证监会核准上市的股票及存托凭证）、债券（含中小企业私募债）、货币市场工具、权证、资产支持证券、股指期货以及法律法规允许基金投资的其他金融工具，但须符合中国证监会的相关规定。

本基金的投资组合比例为：股票资产占基金资产的比例范围为 80%–95%；除股票外的其他资产占基金资产的比例范围为 5%–20%，其中权证资产占基金资产净值的比例范围为 0–3%，每个交易日日终在扣除股指期货合约需缴纳的交易保证金后，现金或到期日在一年以内的政府债券不低于基金资产净值的 5%，其中现金不包括结算备付金、存出保证金和应收申购款等。

本基金的业绩比较基准为：中证 500 指数收益率×95%+商业银行活期存款利率（税后）×5%。

本财务报表由本基金的基金管理人景顺长城基金管理有限公司于 2026 年 3 月 25 日批准报出。

7.4.2 会计报表的编制基础

本财务报表系按照财政部颁布的《企业会计准则——基本准则》以及其后颁布及修订的具体会计准则、解释以及《资产管理产品相关会计处理规定》和其他相关规定（统称“企业会计准则”）编制，同时，在信息披露和估值方面，也参考了中国证监会颁布的《中国证券监督管理委员会关于证券投资基金估值业务的指导意见》、《公开募集证券投资基金信息披露管理办法》、《证券投资基金信息披露内容与格式准则》第 2 号《年度报告的内容与格式》、《证券投资基金信息披露编报规则》第 3 号《会计报表附注的编制及披露》、《证券投资基金信息披露 XBRL 模板第 3 号〈年度报

告和中期报告》以及中国证监会和中国证券投资基金业协会颁布的其他相关规定。

本财务报表以本基金持续经营为基础列报。

7.4.3 遵循企业会计准则及其他有关规定的声明

本财务报表符合企业会计准则的要求，真实、完整地反映了本基金于 2025 年 12 月 31 日的财务状况以及 2025 年度的经营成果和净资产变动情况。

7.4.4 重要会计政策和会计估计

7.4.4.1 会计年度

本基金会计年度为公历 1 月 1 日起至 12 月 31 日止。

7.4.4.2 记账本位币

本基金的记账本位币为人民币。

7.4.4.3 金融资产和金融负债的分类

金融工具是指形成本基金的金融资产（或负债），并形成其他单位的金融负债（或资产）或权益工具的合同。

（1）金融资产分类

本基金的金融资产于初始确认时根据管理金融资产的业务模式和金融资产的合同现金流量特征分类为：以公允价值计量且其变动计入当期损益的金融资产、以摊余成本计量的金融资产；

（2）金融负债分类

本基金的金融负债于初始确认时分类为：以公允价值计量且其变动计入当期损益的金融负债、以摊余成本计量的金融负债。

7.4.4.4 金融资产和金融负债的初始确认、后续计量和终止确认

本基金于成为金融工具合同的一方时确认一项金融资产或金融负债。

划分为以公允价值计量且其变动计入当期损益的金融资产和金融负债，以及不作为有效套期工具的衍生工具，按照取得时的公允价值作为初始确认金额，相关的交易费用在发生时计入当期损益。

划分为以摊余成本计量的金融资产和金融负债，按照取得时的公允价值作为初始确认金额，相关交易费用计入其初始确认金额。

对于以公允价值计量且其变动计入当期损益的金融资产，采用公允价值进行后续计量，所有公允价值变动计入当期损益。

对于以摊余成本计量的金融资产，采用实际利率法确认利息收入，其终止确认、修改或减值产生的利得或损失，均计入当期损益。

本基金以预期信用损失为基础,对以摊余成本计量的金融资产进行减值处理并确认损失准备。对于不含重大融资成分的应收款项,本基金运用简化计量方法,按照相当于整个存续期内的预期信用损失金额计量损失准备。除上述采用简化计量方法以外的金融资产,本基金在每个估值日评估其信用风险自初始确认后是否已经显著增加,如果信用风险自初始确认后未显著增加,处于第一阶段,本基金按照相当于未来 12 个月内预期信用损失的金额计量损失准备,并按照账面余额和实际利率计算利息收入;如果信用风险自初始确认后已显著增加但尚未发生信用减值的,处于第二阶段,本基金按照相当于整个存续期内预期信用损失的金额计量损失准备,并按照账面余额和实际利率计算利息收入;如果初始确认后发生信用减值的,处于第三阶段,本基金按照相当于整个存续期内预期信用损失的金额计量损失准备,并按照摊余成本和实际利率计算利息收入。

本基金在每个估值日评估相关金融工具的信用风险自初始确认后是否已显著增加。本基金以单项金融工具或者具有相似信用风险特征的金融工具组合为基础,通过比较金融工具在估值日发生违约的风险与在初始确认日发生违约的风险,以确定金融工具预计存续期内发生违约风险的变化情况。

本基金计量金融工具预期信用损失的方法反映的因素包括:通过评价一系列可能的结果而确定的无偏概率加权平均金额、货币时间价值,以及在估值日无须付出不必要的额外成本或努力即可获得的有关过去事项、当前状况以及未来经济状况预测的合理且有依据的信息。

当对金融资产预期未来现金流量具有不利影响的一项或多项事件发生时,该金融资产成为已发生信用减值的金融资产。

当本基金不再合理预期能够全部或部分收回金融资产合同现金流量时,本基金直接减记该金融资产的账面余额。

当收取该金融资产现金流量的合同权利终止,或该收取金融资产现金流量的权利已转移,且符合金融资产转移的终止确认条件的,金融资产将终止确认。

本基金已将金融资产所有权上几乎所有的风险和报酬转移给转入方的,终止确认该金融资产;保留了金融资产所有权上几乎所有的风险和报酬的,不终止确认该金融资产;本基金既没有转移也没有保留金融资产所有权上几乎所有的风险和报酬的,分别下列情况处理:放弃了对该金融资产控制的,终止确认该金融资产并确认产生的资产和负债;未放弃对该金融资产控制的,按照其继续涉入所转移金融资产的程度确认有关金融资产,并相应确认有关负债。

对于以公允价值计量且其变动计入当期损益的金融负债(含交易性金融负债和衍生金融负债),按照公允价值进行后续计量,所有公允价值变动均计入当期损益。对于以摊余成本计量的金融负债,采用实际利率法,按照摊余成本进行后续计量。如果金融负债的责任已履行、撤销或届

满，则对金融负债进行终止确认。

7.4.4.5 金融资产和金融负债的估值原则

公允价值，是指市场参与者在计量日发生的有序交易中，出售一项资产所能收到或者转移一项负债所需支付的价格。本基金以公允价值计量相关资产或负债，假定出售资产或者转移负债的有序交易在相关资产或负债的主要市场进行；不存在主要市场的，本基金假定该交易在相关资产或负债的最有利市场进行。主要市场（或最有利市场）是本基金在计量日能够进入的交易市场。本基金采用市场参与者在对该资产或负债定价时为实现其经济利益最大化所使用的假设。

在财务报表中以公允价值计量或披露的资产和负债，根据对公允价值计量整体而言具有重要意义的最低层次输入值，确定所属的公允价值层次：第一层次输入值，在计量日能够取得的相同资产或负债在活跃市场上未经调整的报价；第二层次输入值，除第一层次输入值外相关资产或负债直接或间接可观察的输入值；第三层次输入值，相关资产或负债的不可观察输入值。

每个资产负债表日，本基金对在财务报表中确认的持续以公允价值计量的资产和负债进行重新评估，以确定是否在公允价值计量层次之间发生转换。

本基金持有的以公允价值计量且其变动计入当期损益的金融资产和金融负债按如下原则确定公允价值并进行估值：

(1) 存在活跃市场的金融工具，按照估值日能够取得的相同资产或负债在活跃市场上未经调整的报价作为公允价值；估值日无报价且最近交易日后未发生影响公允价值计量的重大事件的，应采用最近交易日的报价确定公允价值。有充足证据表明估值日或最近交易日的报价不能真实反映公允价值的，应对报价进行调整，确定公允价值。

与上述投资品种相同，但具有不同特征的，应以相同资产或负债的公允价值为基础，并在估值技术中考虑不同特征因素的影响。特征是指对资产出售或使用的限制等，如果该限制是针对资产持有者的，那么在估值技术中不应将该限制作为特征考虑。此外，基金管理人不应考虑因大量持有相关资产或负债所产生的溢价或折价；

(2) 不存在活跃市场的金融工具，应采用在当前情况下适用并且有足够可利用数据和其他信息支持的估值技术确定公允价值。采用估值技术确定公允价值时，应优先使用可观察输入值，只有在无法取得相关资产或负债可观察输入值或取得不切实可行的情况下，才使用不可观察输入值；

(3) 如有确凿证据表明按上述方法进行估值不能客观反映其公允价值的，基金管理人可根据具体情况与基金托管人商定后，按最能反映公允价值的方法估值；

(4) 如有新增事项，按国家最新规定估值。

7.4.4.6 金融资产和金融负债的抵销

当本基金具有抵销已确认金融资产和金融负债的法定权利，且该种法定权利现在是可执行的，同时本基金计划以净额结算或同时变现该金融资产和清偿该金融负债时，金融资产和金融负债以相互抵销后的金额在资产负债表内列示。除此以外，金融资产和金融负债在资产负债表内分别列示，不予相互抵销。

7.4.4.7 实收基金

实收基金为对外发行的基金份额总额所对应的金额。由于申购和赎回引起的实收基金变动分别于基金申购确认日及基金赎回确认日确认。

7.4.4.8 损益平准金

损益平准金包括已实现损益平准金和未实现损益平准金。已实现损益平准金指在申购或赎回基金份额时，申购或赎回款项中包含的按累计未分配的已实现收益/（损失）占净资产比例计算的金额。未实现损益平准金指在申购或赎回基金份额时，申购或赎回款项中包含的按累计未实现利得/（损失）占净资产比例计算的金额。损益平准金于基金申购确认日或基金赎回确认日确认，并于期末全额转入“未分配利润/（累计亏损）”。

7.4.4.9 收入/（损失）的确认和计量

（1）对于以摊余成本计量的金融资产，采用实际利率法计算的利息扣除在适用情况下的相关税费后的净额确认利息收入，计入当期损益。处置时，其处置价格扣除相关交易费用后的净额与账面价值之间的差额确认为投资收益。

（2）对于以公允价值计量且其变动计入当期损益的金融资产和金融负债，相关交易费用直接计入投资收益。以公允价值计量且其变动计入当期损益的金融资产为债务工具投资的，在持有期间将按票面或合同利率计算的利息收入扣除在适用情况下的相关税费后的净额计入投资收益，扣除该部分利息后的公允价值变动额计入公允价值变动损益；除上述之外的以公允价值计量且其变动计入当期损益的金融资产和金融负债的公允价值变动形成的应计入当期损益的利得或损失扣除在适用情况下预估的增值税费后的净额计入公允价值变动损益。处置时，其处置价格与初始确认金额之间的差额扣除相关交易费用及在适用情况下的相关税费后的净额确认为投资收益。

本基金在同时符合下列条件时确认股利收入并计入当期损益：1）本基金收取股利的权利已经确立；2）与股利相关的经济利益很可能流入本基金；3）股利的金额能够可靠计量。

（3）其他收入在经济利益很可能流入从而导致资产增加或者负债减少、且经济利益的流入额能够可靠计量时确认。

7.4.4.10 费用的确认和计量

本基金的管理人报酬和托管费等费用按照权责发生制原则，在本基金接受相关服务的期间计入当期损益。

以摊余成本计量的金融负债在持有期间确认的利息支出按实际利率法计算，实际利率法与直线法差异较小的则按直线法计算。

7.4.4.11 基金的收益分配政策

本基金每一基金份额享有同等分配权。本基金收益以现金形式分配，但基金份额持有人可选择现金红利或将现金红利按分红除权日的基金份额净值自动转为基金份额进行再投资。若期末未分配利润中的未实现部分为正数，包括基金经营活动产生的未实现损益以及基金份额交易产生的未实现平准金等，则期末可供分配利润的金额为期末未分配利润中的已实现部分；若期末未分配利润的未实现部分为负数，则期末可供分配利润的金额为期末未分配利润，即已实现部分相抵未实现部分后的余额。基金收益分配后基金份额净值不能低于面值。

经宣告的拟分配基金收益于分红除权日从净资产转出。

7.4.4.12 外币交易

外币交易按交易发生日的即期汇率将外币金额折算为人民币金额。

外币货币性项目，于估值日采用估值日的即期汇率折算为人民币，所产生的折算差额直接计入汇兑损益科目。以公允价值计量的外币非货币性项目，于估值日采用估值日的即期汇率折算为人民币，所产生的折算差额直接计入公允价值变动损益科目。

7.4.4.13 分部报告

经营分部是指本基金内同时满足下列条件的组成部分：

- (1) 该组成部分能够在日常活动中产生收入、发生费用；
- (2) 能够定期评价该组成部分的经营成果，以决定向其配置资源、评价其业绩；
- (3) 能够取得该组成部分的财务状况、经营成果和现金流量等有关会计信息。

如果两个或多个经营分部具有相似的经济特征，并且满足一定条件的，则合并为一个经营分部。

本基金目前以一个经营分部运作，不需要进行分部报告的披露。

7.4.4.14 其他重要的会计政策和会计估计

无。

7.4.5 会计政策和会计估计变更以及差错更正的说明

7.4.5.1 会计政策变更的说明

无。

7.4.5.2 会计估计变更的说明

无。

7.4.5.3 差错更正的说明

无。

7.4.6 税项

(1) 增值税及附加

根据财政部、国家税务总局财税[2016]36号文《关于全面推开营业税改征增值税试点的通知》的规定，经国务院批准，自2016年5月1日起在全国范围内全面推开营业税改征增值税试点，金融业纳入试点范围，由缴纳营业税改为缴纳增值税。对证券投资基金（封闭式证券投资基金，开放式证券投资基金）管理人运用基金买卖股票、债券的转让收入免征增值税；国债、地方政府债利息收入以及金融同业往来利息收入免征增值税；存款利息收入不征收增值税；

根据财政部、国家税务总局财税[2016]46号文《关于进一步明确全面推开营改增试点金融业有关政策的通知》的规定，金融机构开展的质押式买入返售金融商品业务及持有政策性金融债券取得的利息收入属于金融同业往来利息收入；

根据财政部、国家税务总局财税[2016]70号文《关于金融机构同业往来等增值税政策的补充通知》的规定，金融机构开展的买断式买入返售金融商品业务、同业存款、同业存单以及持有金融债券取得的利息收入属于金融同业往来利息收入；

根据财政部、国家税务总局财税[2016]140号文《关于明确金融 房地产开发 教育辅助服务等增值税政策的通知》的规定，本基金运营过程中发生的增值税应税行为，以本基金的基金管理人为增值税纳税人；

根据财政部、国家税务总局财税[2017]56号文《关于资管产品增值税有关问题的通知》的规定，证券投资基金的基金管理人运营证券投资基金过程中发生的增值税应税行为，暂适用简易计税方法，按照3%的征收率缴纳增值税。对证券投资基金在2018年1月1日前运营过程中发生的增值税应税行为，未缴纳增值税的，不再缴纳；已缴纳增值税的，已纳税额从证券投资基金的基金管理人以后月份的增值税应纳税额中抵减。增值税应税行为的销售额根据财政部、国家税务总局财税[2017]90号文《关于租入固定资产进项税额抵扣等增值税政策的通知》的规定确定；

根据财政部、国家税务总局公告2025年第4号《关于国债等债券利息收入增值税政策的公告》，

自 2025 年 8 月 8 日起，对在该日期之后（含当日）新发行的国债、地方政府债券、金融债券的利息收入，恢复征收增值税。对在该日期之前已发行的国债、地方政府债券、金融债券（包含在 2025 年 8 月 8 日之后续发行的部分）的利息收入，继续免征增值税直至债券到期。

增值税附加税包括城市维护建设税、教育费附加和地方教育附加，以实际缴纳的增值税税额为计税依据，分别按 7%、3%和 2%的比例缴纳城市维护建设税、教育费附加和地方教育附加。

（2）企业所得税

根据财政部、国家税务总局财税[2004]78 号文《关于证券投资基金税收政策的通知》的规定，自 2004 年 1 月 1 日起，对证券投资基金（封闭式证券投资基金，开放式证券投资基金）管理人运用基金买卖股票、债券的差价收入，继续免征企业所得税；

根据财政部、国家税务总局财税[2008]1 号文《关于企业所得税若干优惠政策的通知》的规定，对证券投资基金从证券市场中取得的收入，包括买卖股票、债券的差价收入，股权的股息、红利收入，债券的利息收入及其他收入，暂不征收企业所得税。

（3）个人所得税

根据财政部、国家税务总局财税[2008]132 号文《财政部、国家税务总局关于储蓄存款利息所得有关个人所得税政策的通知》的规定，自 2008 年 10 月 9 日起，对储蓄存款利息所得暂免征收个人所得税；

根据财政部、国家税务总局、中国证监会财税[2012]85 号文《关于实施上市公司股息红利差别化个人所得税政策有关问题的通知》的规定，自 2013 年 1 月 1 日起，（如有）证券投资基金从公开发行和转让市场取得的上市公司股票，持股期限在 1 个月以内（含 1 个月）的，其股息红利所得全额计入应纳税所得额；持股期限在 1 个月以上至 1 年（含 1 年）的，暂减按 50%计入应纳税所得额；持股期限超过 1 年的，暂减按 25%计入应纳税所得额。上述所得统一适用 20%的税率计征个人所得税；

根据财政部、国家税务总局、中国证监会财税[2015]101 号文《关于上市公司股息红利差别化个人所得税政策有关问题的通知》的规定，自 2015 年 9 月 8 日起，（如有）证券投资基金从公开发行和转让市场取得的上市公司股票，持股期限超过 1 年的，股息红利所得暂免征收个人所得税。

（4）印花税（如适用）

经国务院批准，财政部、国家税务总局研究决定，自 2008 年 4 月 24 日起，调整证券（股票）交易印花税税率，由原先的 3‰调整为 1‰，自 2008 年 9 月 19 日起，调整由出让方按证券（股票）交易印花税税率缴纳印花税，受让方不再征收，税率不变；根据财政部、税务总局公告 2023 年第

39 号《关于减半征收证券交易印花税的公告》的规定，自 2023 年 8 月 28 日起，证券交易印花税实施减半征收。

(5) 境外投资

本基金运作过程中如有涉及的境外投资的税项问题，根据财政部、国家税务总局、中国证监会财税[2014]81 号文《关于沪港股票市场交易互联互通机制试点有关税收政策的通知》、财税[2016]127 号文《关于深港股票市场交易互联互通机制试点有关税收政策的通知》及其他境内外相关税务法规的规定和实务操作执行。

7.4.7 重要财务报表项目的说明

7.4.7.1 货币资金

单位：人民币元

项目	本期末 2025 年 12 月 31 日	上年度末 2024 年 12 月 31 日
活期存款	67,273,928.53	39,300,263.94
等于：本金	67,267,353.64	39,296,408.20
加：应计利息	6,574.89	3,855.74
减：坏账准备	-	-
定期存款	-	-
等于：本金	-	-
加：应计利息	-	-
减：坏账准备	-	-
其中：存款期限 1 个月以内	-	-
存款期限 1 个月（含）-3 个月	-	-
存款期限 3 个月（含）至 1 年	-	-
存款期限 1 年（含）以上	-	-
其他存款	-	-
等于：本金	-	-
加：应计利息	-	-
减：坏账准备	-	-
合计	67,273,928.53	39,300,263.94

7.4.7.2 交易性金融资产

单位：人民币元

项目	本期末 2025 年 12 月 31 日			
	成本	应计利息	公允价值	公允价值变动

股票		506,602,234.91	-	525,201,757.07	18,599,522.16
贵金属投资-金交所黄金合约		-	-	-	-
债券	交易所市场	6,000.00	0.09	6,000.09	-
	银行间市场	-	-	-	-
	合计	6,000.00	0.09	6,000.09	-
资产支持证券		-	-	-	-
基金		-	-	-	-
其他		-	-	-	-
合计		506,608,234.91	0.09	525,207,757.16	18,599,522.16
项目	上年度末 2024年12月31日				
		成本	应计利息	公允价值	公允价值变动
股票		639,475,836.65	-	647,170,902.61	7,695,065.96
贵金属投资-金交所黄金合约		-	-	-	-
债券	交易所市场	-	-	-	-
	银行间市场	-	-	-	-
	合计	-	-	-	-
资产支持证券		-	-	-	-
基金		-	-	-	-
其他		-	-	-	-
合计		639,475,836.65	-	647,170,902.61	7,695,065.96

7.4.7.3 衍生金融资产/负债

7.4.7.3.1 衍生金融资产/负债期末余额

单位：人民币元

项目	本期末 2025年12月31日			
	合同/名义 金额	公允价值		备注
		资产	负债	
利率衍生工具	-	-	-	-
货币衍生工具	-	-	-	-
权益衍生工具	57,106,520.00	-	-	-
其中：股指期货投资	57,106,520.00	-	-	-
其他衍生工具	-	-	-	-
合计	57,106,520.00	-	-	-
项目	上年度末 2024年12月31日			
	合同/名义 金额	公允价值		备注
		资产	负债	
利率衍生工具	-	-	-	-
货币衍生工具	-	-	-	-

权益衍生工具	8,411,000.00	-	-	-
其中：股指期货投资	8,411,000.00	-	-	-
其他衍生工具	-	-	-	-
合计	8,411,000.00	-	-	-

注：衍生金融资产项下的国债/股指期货投资期末合同/名义金额为初始合约价值。

7.4.7.3.2 期末基金持有的期货合约情况

单位：人民币元

代码	名称	持仓量（买/卖）	合约市值	公允价值变动
IC2603	IC2603	40.00	58,932,800.00	1,826,280.00
合计				1,826,280.00
减：可抵销期货 暂收款				1,826,280.00
净额				-

注：1、衍生金融资产项下的国债/股指期货投资净额为 0。在当日无负债结算制度下，结算准备金已包括所持国债/股指期货合约产生的持仓损益，则衍生金融资产项下的国债/股指期货投资与相关的期货暂收款（结算所得的持仓损益）之间按抵销后的净额为 0。

2、买入持仓量以正数表示，卖出持仓量以负数表示。

7.4.7.3.3 期末基金持有的黄金衍生品情况

无。

7.4.7.4 买入返售金融资产

7.4.7.4.1 各项买入返售金融资产期末余额

本基金本报告期末及上年度末的买入返售金融资产余额为零。

7.4.7.4.2 期末买断式逆回购交易中取得的债券

本基金本报告期末及上年度末买断式逆回购交易中取得的债券余额为零。

7.4.7.4.3 按预期信用损失一般模型计提减值准备的说明

无。

7.4.7.5 债权投资

7.4.7.5.1 债权投资情况

本基金本报告期末及上年度末的债权投资余额为零。

7.4.7.5.2 债权投资减值准备计提情况

本基金本报告期末及上年度末的债权投资余额为零。

7.4.7.6 其他债权投资

7.4.7.6.1 其他债权投资情况

本基金本报告期末及上年度末的其他债权投资余额为零。

7.4.7.6.2 其他债权投资减值准备计提情况

本基金本报告期末及上年度末的其他债权投资余额为零。

7.4.7.7 其他权益工具投资

7.4.7.7.1 其他权益工具投资情况

本基金本报告期末及上年度末的其他权益工具投资余额为零。

7.4.7.7.2 报告期末其他权益工具投资情况

本基金本报告期末及上年度末的其他权益工具投资余额为零。

7.4.7.8 其他资产

本基金本报告期末及上年度末的其他资产余额为零。

7.4.7.9 其他负债

单位：人民币元

项目	本期末 2025年12月31日	上年度末 2024年12月31日
应付券商交易单元保证金	-	-
应付赎回费	528.21	459.81
应付证券出借违约金	-	-
应付交易费用	811,705.75	980,511.52
其中：交易所市场	811,705.75	980,511.52
银行间市场	-	-
应付利息	-	-
预提费用	174,500.00	174,500.00
合计	986,733.96	1,155,471.33

7.4.7.10 实收基金

金额单位：人民币元

景顺长城量化精选股票 A

项目	本期 2025年1月1日至2025年12月31日	
	基金份额（份）	账面金额
上年度末	437,304,045.54	437,304,045.54
本期申购	142,459,542.05	142,459,542.05
本期赎回（以“-”号填列）	-253,711,291.56	-253,711,291.56
基金拆分/份额折算前	-	-
基金拆分/份额折算调整	-	-
本期申购	-	-
本期赎回（以“-”号填列）	-	-

本期末	326,052,296.03	326,052,296.03
-----	----------------	----------------

景顺长城量化精选股票 C

项目	本期 2025年4月2日（C类份额首个估值日）至2025年12月31日	
	基金份额（份）	账面金额
基金合同生效日	-	-
本期申购	1,442,110.98	1,442,110.98
本期赎回（以“-”号填列）	-678,232.11	-678,232.11
基金拆分/份额折算前	-	-
基金拆分/份额折算调整	-	-
本期申购	-	-
本期赎回（以“-”号填列）	-	-
本期末	763,878.87	763,878.87

注：申购含红利再投、转换入份额；赎回含转换出份额。

7.4.7.11 其他综合收益

无。

7.4.7.12 未分配利润

单位：人民币元

景顺长城量化精选股票 A

项目	已实现部分	未实现部分	未分配利润合计
上年度末	363,861,741.90	-109,919,737.20	253,942,004.70
加：会计政策变更	-	-	-
前期差错更正	-	-	-
其他	-	-	-
本期期初	363,861,741.90	-109,919,737.20	253,942,004.70
本期利润	146,819,842.70	13,112,733.77	159,932,576.47
本期基金份额交易产生的变动数	-85,303,978.54	25,548,248.20	-59,755,730.34
其中：基金申购款	149,905,297.25	-27,121,127.27	122,784,169.98
基金赎回款	-235,209,275.79	52,669,375.47	-182,539,900.32
本期已分配利润	-65,308,341.19	-	-65,308,341.19
本期末	360,069,264.87	-71,258,755.23	288,810,509.64

景顺长城量化精选股票 C

项目	已实现部分	未实现部分	未分配利润合计
上年度末	-	-	-
加：会计政策变更	-	-	-
前期差错更正	-	-	-
其他	-	-	-
本期期初	-	-	-
本期利润	185,244.90	-38,013.30	147,231.60
本期基金份额交易产	764,008.47	-129,635.62	634,372.85

生的变动数			
其中：基金申购款	1,478,167.23	-251,815.51	1,226,351.72
基金赎回款	-714,158.76	122,179.89	-591,978.87
本期已分配利润	-111,069.40	-	-111,069.40
本期末	838,183.97	-167,648.92	670,535.05

7.4.7.13 存款利息收入

单位：人民币元

项目	本期 2025年1月1日至2025年12月31日	上年度可比期间 2024年1月1日至2024年12月31日
活期存款利息收入	208,852.38	136,781.84
定期存款利息收入	-	-
其他存款利息收入	-	-
结算备付金利息收入	131,540.92	111,486.38
其他	4,067.12	9,836.88
合计	344,460.42	258,105.10

7.4.7.14 股票投资收益

7.4.7.14.1 股票投资收益项目构成

单位：人民币元

项目	本期 2025年1月1日至2025年12月31日	上年度可比期间 2024年1月1日至2024年12月31日
股票投资收益——买卖股票差价收入	130,553,642.96	28,364,063.70
股票投资收益——赎回差价收入	-	-
股票投资收益——申购差价收入	-	-
股票投资收益——证券出借差价收入	-	-
合计	130,553,642.96	28,364,063.70

7.4.7.14.2 股票投资收益——买卖股票差价收入

单位：人民币元

项目	本期 2025年1月1日至2025年12月31日	上年度可比期间 2024年1月1日至2024年12月31日
卖出股票成交总额	4,402,544,106.59	4,280,191,583.74
减：卖出股票成本总额	4,265,360,295.20	4,243,004,274.50
减：交易费用	6,630,168.43	8,823,245.54
买卖股票差价收入	130,553,642.96	28,364,063.70

入		
---	--	--

7.4.7.14.3 股票投资收益——证券出借差价收入

无。

7.4.7.15 债券投资收益

7.4.7.15.1 债券投资收益项目构成

单位：人民币元

项目	本期 2025年1月1日至2025年12月31日	上年度可比期间 2024年1月1日至2024年12月31日
债券投资收益——利息收入	38.92	85.67
债券投资收益——买卖债券（债转股及债券到期兑付）差价收入	169,255.32	72,111.77
债券投资收益——赎回差价收入	-	-
债券投资收益——申购差价收入	-	-
合计	169,294.24	72,197.44

7.4.7.15.2 债券投资收益——买卖债券差价收入

单位：人民币元

项目	本期 2025年1月1日至2025年12月31日	上年度可比期间 2024年1月1日至2024年12月31日
卖出债券（债转股及债券到期兑付）成交总额	633,319.62	524,239.69
减：卖出债券（债转股及债券到期兑付）成本总额	464,000.00	452,000.00
减：应计利息总额	39.50	107.03
减：交易费用	24.80	20.89
买卖债券差价收入	169,255.32	72,111.77

7.4.7.16 资产支持证券投资收益

7.4.7.16.1 资产支持证券投资收益项目构成

无。

7.4.7.16.2 资产支持证券投资收益——买卖资产支持证券差价收入

无。

7.4.7.17 贵金属投资收益

7.4.7.17.1 贵金属投资收益项目构成

无。

7.4.7.17.2 贵金属投资收益——买卖贵金属差价收入

无。

7.4.7.18 衍生工具收益

7.4.7.18.1 衍生工具收益——买卖权证差价收入

无。

7.4.7.18.2 衍生工具收益——其他投资收益

单位：人民币元

项目	本期 2025年1月1日至2025年12月 31日	上年度可比期间 2024年1月1日至2024年12 月31日
股指期货投资收益	16,907,369.22	2,317,202.77

7.4.7.19 股利收益

单位：人民币元

项目	本期 2025年1月1日至2025年12月 31日	上年度可比期间 2024年1月1日至2024年12月 31日
股票投资产生的股利收益	7,462,878.81	11,744,001.50
其中：证券出借权益补偿收入	-	-
基金投资产生的股利收益	-	-
合计	7,462,878.81	11,744,001.50

7.4.7.20 公允价值变动收益

单位：人民币元

项目名称	本期 2025年1月1日至2025年 12月31日	上年度可比期间 2024年1月1日至2024 年12月31日
1. 交易性金融资产	10,904,456.20	20,008,435.74
股票投资	10,904,456.20	20,008,435.74
债券投资	-	-
资产支持证券投资	-	-
基金投资	-	-
贵金属投资	-	-
其他	-	-
2. 衍生工具	2,229,840.00	-403,560.00

权证投资	-	-
期货投资	2,229,840.00	-403,560.00
3. 其他	-	-
减：应税金融商品公允价值变动产生的预估增值税	53,192.62	-
合计	13,081,103.58	19,604,875.74

7.4.7.21 其他收入

单位：人民币元

项目	本期 2025年1月1日至2025年12月31日	上年度可比期间 2024年1月1日至2024年12月31日
基金赎回费收入	250,489.03	106,223.37
基金转换费收入	21,938.05	2,802.22
合计	272,427.08	109,025.59

7.4.7.22 信用减值损失

无。

7.4.7.23 其他费用

单位：人民币元

项目	本期 2025年1月1日至2025年12月31日	上年度可比期间 2024年1月1日至2024年12月31日
审计费用	50,000.00	50,000.00
信息披露费	120,000.00	120,000.00
证券出借违约金	-	-
债券托管账户维护费	18,000.00	18,000.00
银行划款手续费	6,169.48	4,202.02
其他	360.00	360.00
存托服务费	84.89	253.61
合计	194,614.37	192,815.63

7.4.8 或有事项、资产负债表日后事项的说明

7.4.8.1 或有事项

截至资产负债表日，本基金并无须作披露的或有事项。

7.4.8.2 资产负债表日后事项

截至财务报表报出日，本基金并无须作披露的资产负债表日后事项。

7.4.9 关联方关系

关联方名称	与本基金的关系
景顺长城基金管理有限公司	基金管理人、登记机构、基金销售机构
中国建设银行股份有限公司（“中国建设银行”）	基金托管人、基金销售机构

长城证券股份有限公司 (“长城证券”)	基金管理人的股东、基金销售机构
景顺资产管理有限公司	基金管理人的股东
开滦(集团)有限责任公司	基金管理人的股东
大连实德集团有限公司	基金管理人的股东
景顺长城资产管理(深圳)有限公司	基金管理人的子公司

注：下述关联交易均在正常业务范围内按一般商业条款订立。

7.4.10 本报告期及上年度可比期间的关联方交易

7.4.10.1 通过关联方交易单元进行的交易

7.4.10.1.1 股票交易

金额单位：人民币元

关联方名称	本期 2025年1月1日至2025年12月31日		上年度可比期间 2024年1月1日至2024年12月31日	
	成交金额	占当期股票成交总额的比例(%)	成交金额	占当期股票成交总额的比例(%)
长城证券	-	-	624,699,724.31	7.29

7.4.10.1.2 权证交易

本基金本报告期及上年度可比期间未通过关联方交易单元进行权证交易。

7.4.10.1.3 应支付关联方的佣金

金额单位：人民币元

关联方名称	本期 2025年1月1日至2025年12月31日			
	当期佣金	占当期佣金总量的比例(%)	期末应付佣金余额	占期末应付佣金总量的比例(%)
长城证券	-	-	-	-
关联方名称	上年度可比期间 2024年1月1日至2024年12月31日			
	当期佣金	占当期佣金总量的比例(%)	期末应付佣金余额	占期末应付佣金总量的比例(%)
长城证券	487,988.45	7.96	95,379.86	9.73

注：1、上述佣金按协议约定的佣金费率计算，佣金费率由协议签订方参考市场价格确定。

2、上年度可比期间内 1-6 月该类佣金协议的服务范围包括佣金收取方为本基金提供的证券投资研究成果和市场信息服务等。

3、根据《公开募集证券投资基金证券交易费用管理规定》，自 2024 年 7 月 1 日起，被动股票型基金不再通过股票交易佣金支付研究服务等其他费用，其他类型基金可以通过股票交易佣金支付研究服务费用。

7.4.10.2 关联方报酬

7.4.10.2.1 基金管理费

单位：人民币元

项目	本期	上年度可比期间
	2025年1月1日至2025年12月31日	2024年1月1日至2024年12月31日
当期发生的基金应支付的管理费	7,239,967.89	7,306,585.78
其中：应支付销售机构的客户维护费	2,238,109.50	2,200,361.83
应支付基金管理人的净管理费	5,001,858.39	5,106,223.95

注：支付基金管理人的管理人报酬按前一日基金资产净值 1.20%的年费率计提，逐日累计至每月月底，按月支付。其计算公式为：

$$\text{日管理人报酬} = \text{前一日基金资产净值} \times 1.20\% / \text{当年天数}。$$

7.4.10.2.2 基金托管费

单位：人民币元

项目	本期	上年度可比期间
	2025年1月1日至2025年12月31日	2024年1月1日至2024年12月31日
当期发生的基金应支付的托管费	1,206,661.29	1,217,764.34

注：支付基金托管人的托管费按前一日基金资产净值 0.20%的年费率计提，逐日累计至每月月底，按月支付。其计算公式为：

$$\text{日托管费} = \text{前一日基金资产净值} \times 0.20\% / \text{当年天数}。$$

7.4.10.2.3 销售服务费

单位：人民币元

获得销售服务费的各关联方名称	本期		
	2025年1月1日至2025年12月31日		
	当期发生的基金应支付的销售服务费		
	景顺长城量化精选股票 A	景顺长城量化精选股票 C	合计
景顺长城基金管理有限公司	-	29.58	29.58
中国建设银行	-	-	-
长城证券	-	-	-
合计	-	29.58	29.58
获得销售服务费的各关联方名称	上年度可比期间		
	2024年1月1日至2024年12月31日		
	当期发生的基金应支付的销售服务费		

	景顺长城量化精选股票 A	景顺长城量化精选股票 C	合计
-	-	-	-
合计	-	-	-

注：(1) 支付基金销售机构的销售服务费按前一日 C 类基金份额的基金资产净值 0.60% 的年费率计提，逐日累计至每月月底，按月支付给基金管理人，再由基金管理人计算并支付给各基金销售机构。其计算公式为：

日销售服务费=前一日 C 类基金份额的基金资产净值×0.60%/当年天数。

(2) 自 2025 年 4 月 1 日起，本基金在现有基金份额的基础上增设 C 类基金份额，原有基金份额转为 A 类基金份额。

7.4.10.3 与关联方进行银行间同业市场的债券(含回购)交易

本基金本报告期及上年度可比期间未与关联方进行银行间同业市场的债券（含回购）交易。

7.4.10.4 报告期内转融通证券出借业务发生重大关联交易事项的说明

7.4.10.4.1 与关联方通过约定申报方式进行的适用固定期限费率的证券出借业务的情况

本基金于本报告期及上年度可比期间未与关联方发生转融通证券出借业务交易。

7.4.10.4.2 与关联方通过约定申报方式进行的适用市场化期限费率的证券出借业务的情况

本基金于本报告期及上年度可比期间未与关联方发生转融通证券出借业务交易。

7.4.10.5 各关联方投资本基金的情况

7.4.10.5.1 报告期内基金管理人运用固有资金投资本基金的情况

本基金的基金管理人于本报告期和上年度可比期间均未运用固有资金投资本基金。

7.4.10.5.2 报告期末除基金管理人之外的其他关联方投资本基金的情况

本基金的其他关联方于本报告期末及上年度末均未持有本基金份额。

7.4.10.6 由关联方保管的银行存款余额及当期产生的利息收入

单位：人民币元

关联方名称	本期 2025 年 1 月 1 日至 2025 年 12 月 31 日		上年度可比期间 2024 年 1 月 1 日至 2024 年 12 月 31 日	
	期末余额	当期利息收入	期末余额	当期利息收入
中国建设银行-活期	67,273,928.53	208,852.38	39,300,263.94	136,781.84

注：本基金的活期银行存款由基金托管人保管，并按银行间同业利率或约定利率计息。

7.4.10.7 本基金在承销期内参与关联方承销证券的情况

本基金本报告期及上年度可比期间未在承销期内参与关联方承销的证券。

7.4.10.8 其他关联交易事项的说明

无。

7.4.11 利润分配情况

单位：人民币元

景顺长城量化精选股票 A								
序号	权益 登记日	除息日		每 10 份基 金份额分 红数	现金形 式 发放总 额	再投资形 式 发放总额	本期利润 分配合计	备注
		场内	场外					
1	2025 年 9 月 29 日	-	2025 年 9 月 29 日	2.010	29,652,833.83	35,655,507.36	65,308,341.19	-
合计	-	-	-	2.010	29,652,833.83	35,655,507.36	65,308,341.19	-
景顺长城量化精选股票 C								
序号	权益 登记日	除息日		每 10 份基 金份额分 红数	现金形 式 发放总 额	再投资形 式 发放总额	本期利润 分配合计	备注
		场内	场外					
1	2025 年 9 月 29 日	-	2025 年 9 月 29 日	2.010	107,469.00	3,600.40	111,069.40	-
合计	-	-	-	2.010	107,469.00	3,600.40	111,069.40	-

7.4.12 期末（2025 年 12 月 31 日）本基金持有的流通受限证券

7.4.12.1 因认购新发/增发证券而于期末持有的流通受限证券

金额单位：人民币元

7.4.12.1.1 受限证券类别：股票										
证券 代码	证券 名称	成功 认购日	受限 期	流通受 限类型	认购 价格	期末估 值单价	数量 (单 位： 股)	期末 成本总额	期末估值总 额	备注
001221	悍高 集团	2025 年 7 月 23 日	6 个月	新股流 通受限	15.43	56.94	160	2,468.80	9,110.40	-
001233	海安 集团	2025 年 11 月 18 日	6 个月	新股流 通受限	48.00	51.88	370	17,760.00	19,195.60	-
001280	中国 铝业	2025 年 11 月 25 日	6 个月	新股流 通受限	17.89	45.36	2,277	40,735.53	103,284.72	-
001369	双欣 环保	2025 年 12 月 23	6 个月	新股流 通受限	6.85	12.89	897	6,144.45	11,562.33	-

		日								
001396	誉帆科技	2025年12月23日	6个月	新股流通受限	22.29	35.39	69	1,538.01	2,441.91	-
301449	天溯计量	2025年12月16日	6个月	新股流通受限	36.80	65.23	112	4,121.60	7,305.76	-
301491	汉桑科技	2025年7月29日	6个月	新股流通受限	28.91	55.11	245	7,082.95	13,501.95	-
301563	云汉芯城	2025年9月23日	6个月	新股流通受限	27.00	133.69	110	2,970.00	14,705.90	-
301584	建发致新	2025年9月18日	6个月	新股流通受限	7.05	26.82	447	3,151.35	11,988.54	-
301609	山大电力	2025年7月16日	6个月	新股流通受限	14.66	40.99	277	4,060.82	11,354.23	-
301638	南网数字	2025年11月11日	6个月	新股流通受限	5.69	14.21	2,322	13,212.18	32,995.62	-
301656	联合动力	2025年9月17日	6个月	新股流通受限	12.48	25.46	3,855	48,110.40	98,148.30	-
301667	纳百川	2025年12月10日	6个月	新股流通受限	22.63	57.07	151	3,417.13	8,617.57	-
301668	昊创瑞通	2025年9月15日	6个月	新股流通受限	21.00	44.80	165	3,465.00	7,392.00	-
301687	新广益	2025年12月24日	6个月	新股流通受限	21.93	54.39	195	4,276.35	10,606.05	-
601026	道生天合	2025年10月9日	6个月	新股流通受限	5.98	14.28	451	2,696.98	6,440.28	-
603092	德力佳	2025年10月30日	6个月	新股流通受限	46.68	55.66	146	6,815.28	8,126.36	-
603175	超颖电子	2025年10月17日	6个月	新股流通受限	17.08	48.56	169	2,886.52	8,206.64	-
603248	锡华	2025年	6个月	新股流	10.10	16.30	260	2,626.00	4,238.00	-

	科技	12月16日		通受限							
603262	技源集团	2025年7月16日	6个月	新股流通受限	10.88	28.10	155	1,686.40	4,355.50	-	
603334	丰倍生物	2025年10月29日	6个月	新股流通受限	24.49	32.82	88	2,155.12	2,888.16	-	
603370	华新精科	2025年8月27日	6个月	新股流通受限	18.60	46.35	82	1,525.20	3,800.70	-	
603376	大明电子	2025年10月28日	6个月	新股流通受限	12.55	26.21	111	1,393.05	2,909.31	-	
603406	天富龙	2025年7月30日	6个月	新股流通受限	23.60	40.16	153	3,610.80	6,144.48	-	
603418	友升股份	2025年9月16日	6个月	新股流通受限	46.36	59.06	126	5,841.36	7,441.56	-	
688727	恒坤新材	2025年11月11日	6个月	新股流通受限	14.99	34.87	563	8,439.37	19,631.81	-	
688729	屹唐股份	2025年7月1日	6个月	新股流通受限	8.45	24.28	2,522	21,310.90	61,234.16	-	
688765	禾元生物	2025年10月16日	6个月	新股流通受限	29.06	52.62	175	5,085.50	9,208.50	-	
688795	摩尔线程	2025年11月26日	6个月	新股流通受限	114.28	416.18	77	8,799.56	32,045.86	-	
688796	百奥赛图	2025年12月2日	6个月	新股流通受限	26.68	42.25	423	11,285.64	17,871.75	-	
688802	沐曦股份	2025年12月9日	6个月	新股流通受限	104.66	399.31	44	4,605.04	17,569.64	-	
688805	健信超导	2025年12月17日	6个月	新股流通受限	18.58	32.37	265	4,923.70	8,578.05	-	
688807	优迅股份	2025年12月10日	6个月	新股流通受限	51.66	135.56	131	6,767.46	17,758.36	-	
688809	强一	2025年	6个月	新股流	85.09	203.31	196	16,677.64	39,848.76	-	

股份	12月23日	通受限								
7.4.12.1.2 受限证券类别：债券										
证券代码	证券名称	成功认购日	受限期	流通受限类型	认购价格	期末估值单价	数量（单位：张）	期末成本总额	期末估值总额	备注
118063	金05转债	2025年12月26日	1个月内（含）	新债未上市	100.00	100.00	60	6,000.00	6,000.09	-

注：以上限售证券的实际流通日期以上市公司的公告为准。

7.4.12.2 期末持有的暂时停牌等流通受限股票

金额单位：人民币元

股票代码	股票名称	停牌日期	停牌原因	期末估值单价	复牌日期	复牌开盘单价	数量（股）	期末成本总额	期末估值总额	备注
002049	紫光国微	2025年12月30日	重大事项停牌	78.81	2026年1月15日	86.69	16,000	1,339,363.30	1,260,960.00	-
688012	中微公司	2025年12月19日	重大事项停牌	283.76	2026年1月5日	278.00	700	199,396.68	198,632.00	-

7.4.12.3 期末债券正回购交易中作为抵押的债券

7.4.12.3.1 银行间市场债券正回购

截至本报告期末 2025 年 12 月 31 日止，本基金无因从事银行间市场债券正回购交易形成的卖出回购证券款余额。

7.4.12.3.2 交易所市场债券正回购

截至本报告期末 2025 年 12 月 31 日止，本基金无因从事证券交易所债券正回购交易形成的卖出回购证券款余额。

7.4.12.4 期末参与转融通证券出借业务的证券

本基金本报告期末无参与转融通证券出借业务的证券。

7.4.13 金融工具风险及管理

7.4.13.1 风险管理政策和组织架构

本基金在日常经营活动中由金融工具产生的风险主要包括信用风险、流动性风险及市场风险。本基金管理人制定了政策和程序来识别及分析这些风险，并设定适当的风险限额及内部控制流程，

通过可靠的管理及信息系统持续监控上述各类风险。

本基金管理人秉承全面风险管理的理念，将风险管理融入业务中，建立了以风险管理委员会为核心，由风险管理委员会、督察长、法律监察稽核部和相关业务部门构成的风险管理架构体系。各业务部门负责人为其所在部门的风险管理第一责任人，对本部门业务范围内的风险负有管控和及时报告的义务。员工在其岗位职责范围内承担相应风险管理责任。本基金管理人配备的风险管理人员对投资风险进行独立的监控并及时向管理层汇报。

7.4.13.2 信用风险

信用风险是指基金在交易过程中因交易对手未履行合约责任，或者基金所投资证券的发行人出现违约、拒绝支付到期本息等导致基金资产损失和收益变化的风险。

本基金的投资范围及投资比例符合相关法律法规的要求、相关监管机构的相关规定及本基金的合同要求。本基金管理人通过建立和完善内部信用评级体系和交易对手库，对发行人及债券投资进行内部评级，对交易对手的资信状况进行充分评估、设定授信额度，以控制可能出现的信用风险。本基金的活期银行存款存放在具有托管资格的银行；本基金存放定期存款前，均对交易对手进行信用评估以控制相应的信用风险，因而与银行存款相关的信用风险不重大。本基金在交易所进行的交易均与中国证券登记结算有限责任公司完成证券交收和款项清算，因此违约风险发生的可能性很小；本基金在银行间同业市场仅与达到本基金管理人既定信用政策标准的交易对手进行交易，以控制相应的信用风险。

本基金管理人还通过分散化投资以分散信用风险。本基金投资于一家公司发行的证券市值不超过基金资产净值的 10%，且本基金与由本基金管理人管理的其他基金共同持有一家公司的发行的证券，不得超过该证券余额的 10%。

于本报告期末，本基金持有除国债、央行票据、政策性金融债及地方政府债券之外的债券和资产支持证券的账面价值占基金净资产的比例为 0.00%（上年度末：0.00%）。

7.4.13.3 流动性风险

流动性风险，是指基金管理人未能以合理价格及时变现基金资产以支付投资者赎回款项的风险。本基金的流动性风险一方面来自于投资品种所处的交易市场不活跃而带来的变现困难，另一方面来自于基金份额持有人可依据基金合同约定要求赎回其持有的基金份额。

本基金的基金管理人专业审慎、勤勉尽责地管控本基金的流动性风险，全覆盖、多维度的建立以压力测试为核心的流动性风险监测与预警制度，确保本基金组合的资产变现能力与投资者赎回需求匹配与平衡。

7.4.13.3.1 报告期内本基金组合资产的流动性风险分析

本基金的基金管理人在基金运作过程中严格按照《公开募集证券投资基金运作管理办法》及《公开募集开放式证券投资基金流动性风险管理规定》（自 2017 年 10 月 1 日起施行）等法规的要求对本基金组合资产的流动性风险进行管理，通过独立的风险管理部门对本基金的组合持仓集中度指标、流通受限制的投资品种比例以及组合在短期内变现能力的综合指标等流动性指标进行持续的监测和分析。

本基金投资于一家公司发行的证券市值不超过基金资产净值的 10%，且本基金与由本基金的基金管理人管理的其他基金共同持有一家上市公司发行的证券不得超过该证券的 10%。由本基金的基金管理人管理的所有开放式基金于开放期内共同持有一家上市公司发行的可流通股股票不得超过该上市公司可流通股股票的 15%，由本基金的基金管理人管理的全部投资组合持有一家上市公司发行的可流通股股票，不得超过该上市公司可流通股股票的 30%（完全按照有关指数构成比例进行证券投资的开放式基金及中国证监会认定的特殊投资组合不受该比例限制）。

本基金所持部分证券在证券交易所上市，其余亦可在银行间同业市场交易，部分基金资产流通暂时受限制不能自由转让的情况参见附注 7.4.12。此外，本基金可通过卖出回购金融资产方式借入短期资金应对流动性需求，其上限一般不超过基金持有的债券投资的公允价值。本基金主动投资于流动性受限资产的市值合计不得超过基金资产净值的 15%。

本基金的基金管理人对其管理的所有开放式基金于开放期内，对基金组合资产中 7 个工作日可变现资产的可变现价值进行审慎评估与测算，确保每日确认的净赎回申请不得超过 7 个工作日可变现资产的可变现价值。

同时，本基金的基金管理人通过合理分散逆回购交易的到期日与交易对手的集中度；按照穿透原则对交易对手的财务状况、偿付能力及杠杆水平等进行必要的尽职调查与严格的准入管理，以及对不同的交易对手实施交易额度管理并进行动态调整等措施严格管理本基金从事逆回购交易的流动性风险和交易对手风险。此外，本基金的基金管理人建立了逆回购交易质押品管理制度：根据质押品的资质确定质押率水平；持续监测质押品的风险状况与价值变动以确保质押品按公允价值计算足额；并在与私募类证券资管产品及中国证监会认定的其他主体为交易对手开展逆回购交易时，可接受质押品的资质要求与基金合同约定的投资范围保持一致。

7.4.13.4 市场风险

市场风险是指金融工具的公允价值或未来现金流量因市场价格变动而发生波动的风险，包括利率风险、外汇风险和其他价格风险。本基金管理人通过对不同类型的风险分别设定风险限制，并由独立于投资部门的风险管理人员监控、报告以及定期风险回顾的方法管理投资组合的市场风

险。

7.4.13.4.1 利率风险

利率风险是指金融工具的公允价值或未来现金流量因市场利率变动而发生波动的风险。

本基金管理人通过风险管理人员定期监控组合中债券投资部分的利率风险，及时调整投资组合久期等方法管理利率风险。

下表统计了本基金的利率风险敞口。表中所示为本基金资产及负债的账面价值，并按照合同约定的重新定价日或到期日进行了分类。

7.4.13.4.1.1 利率风险敞口

单位：人民币元

本期末 2025年12月31日	1个月以内	1-3个月	3个月-1年	1-5年	5年以上	不计息	合计
资产							
货币资金	67,273,928.53	-	-	-	-	-	67,273,928.53
结算备付金	19,219,852.98	-	-	-	-	-	19,219,852.98
存出保证金	105,153.12	-	-	-	-	7,071,936.00	7,177,089.12
交易性金融资产	-	-	-	-	6,000.09	525,201,757.07	525,207,757.16
应收申购款	-	-	-	-	-	63,700.33	63,700.33
应收清算款	-	-	-	-	-	831,596.85	831,596.85
资产总计	86,598,934.63	-	-	-	6,000.09	533,168,990.25	619,773,924.97
负债							
应付赎回款	-	-	-	-	-	1,353,611.93	1,353,611.93
应付管理人报酬	-	-	-	-	-	613,636.51	613,636.51
应付托管费	-	-	-	-	-	102,272.74	102,272.74
应付清算款	-	-	-	-	-	307,815.54	307,815.54
应付销售服务费	-	-	-	-	-	693.86	693.86
应交税费	-	-	-	-	-	111,940.84	111,940.84
其他负债	-	-	-	-	-	986,733.96	986,733.96
负债总计	-	-	-	-	-	3,476,705.38	3,476,705.38
利率敏感度缺口	86,598,934.63	-	-	-	6,000.09	-	-
上年度末 2024年12月31日	1个月以内	1-3个月	3个月-1年	1-5年	5年以上	不计息	合计
资产							
货币资金	39,300,263.94	-	-	-	-	-	39,300,263.94
结算备付金	6,420,707.05	-	-	-	-	-	6,420,707.05
存出保证金	92,171.85	-	-	-	-	960,892.80	1,053,064.65
交易性金融资产	-	-	-	-	-	647,170,902.61	647,170,902.61
应收申购款	-	-	-	-	-	107,213.79	107,213.79
应收清算款	-	-	-	-	-	3,910.23	3,910.23
资产总计	45,813,142.84	-	-	-	-	648,242,919.43	694,056,062.27
负债							

应付赎回款	-	-	-	-	811,139.29	811,139.29
应付管理人报酬	-	-	-	-	722,915.50	722,915.50
应付托管费	-	-	-	-	120,485.91	120,485.91
其他负债	-	-	-	-	1,155,471.33	1,155,471.33
负债总计	-	-	-	-	2,810,012.03	2,810,012.03
利率敏感度缺口	45,813,142.84	-	-	-	-	-

7.4.13.4.1.2 利率风险的敏感性分析

于本报告期末，本基金持有的债券资产的账面价值占资产净值比例为 0.00%（上年度末：0.00%），因此市场利率的变动对于本基金资产净值无重大影响（上年度末：同）。

7.4.13.4.2 外汇风险

外汇风险是指金融工具的公允价值或未来现金流量因外汇汇率变动而发生波动的风险。本基金的所有资产及负债以人民币计价，因此无重大外汇风险。

7.4.13.4.3 其他价格风险

其他价格风险是指金融工具的公允价值或未来现金流量因除外汇风险和利率风险以外的市场价格变动而发生波动的风险。本基金主要投资于证券交易所上市或银行间同业市场交易的证券，所面临的其他价格风险来源于单个证券发行主体自身经营情况或特殊事项的影响，也可能来源于证券市场整体波动的影响。本基金通过投资组合的分散化降低其它价格风险，并且本基金管理人每日对本基金所持有的证券价格实施监控。

7.4.13.4.3.1 其他价格风险敞口

金额单位：人民币元

项目	本期末 2025年12月31日		上年度末 2024年12月31日	
	公允价值	占基金资产净值 比例（%）	公允价值	占基金资产净值 比例（%）
交易性金融资产—股票投资	525,201,757.07	85.22	647,170,902.61	93.62
交易性金融资产—基金投资	-	-	-	-
交易性金融资产—贵金属投资	-	-	-	-
衍生金融资产—权证投资	-	-	-	-
其他	-	-	-	-
合计	525,201,757.07	85.22	647,170,902.61	93.62

注：其他包含在期货交易所交易的期货投资（附注：7.4.7.3）。在当日无负债结算制度下，期货投资与相关的期货暂收款（结算所得的持仓损益）之间按抵销后的净额为 0。

7.4.13.4.3.2 其他价格风险的敏感性分析

假设	除沪深 300 指数以外的其他市场变量保持不变		
分析	相关风险变量的变动	对资产负债表日基金资产净值的 影响金额（单位：人民币元）	
		本期末（2025 年 12 月 31 日）	上年度末（2024 年 12 月 31 日）
	沪深 300 指数上升 5%	32,841,075.62	35,646,310.75
	沪深 300 指数下降 5%	-32,841,075.62	-35,646,310.75

7.4.14 公允价值

7.4.14.1 金融工具公允价值计量的方法

公允价值计量结果所属的层次，由对公允价值计量整体而言具有重要意义的输入值所属的最低层次决定：第一层次：相同资产或负债在活跃市场上未经调整的报价；第二层次：除第一层次输入值外相关资产或负债直接或间接可观察的输入值；第三层次：相关资产或负债的不可观察输入值。

7.4.14.2 持续的以公允价值计量的金融工具

7.4.14.2.1 各层次金融工具的公允价值

单位：人民币元

公允价值计量结果所属的层次	本期末 2025 年 12 月 31 日	上年度末 2024 年 12 月 31 日
第一层次	523,101,656.31	646,772,962.32
第二层次	1,465,592.09	27,736.50
第三层次	640,508.76	370,203.79
合计	525,207,757.16	647,170,902.61

7.4.14.2.2 公允价值所属层次间的重大变动

对于公开市场交易的证券等投资，若出现交易不活跃、非公开发行等情况，本基金不会于交易不活跃期间及限售期间将相关投资的公允价值列入第一层次，并根据估值调整中采用的对公允价值计量整体而言具有重要意义的输入值所属的最低层次，确定相关投资的公允价值应属第二层次或第三层次。

7.4.14.2.3 第三层次公允价值余额及变动情况

7.4.14.2.3.1 第三层次公允价值余额及变动情况

单位：人民币元

项目	本期 2025年1月1日至2025年12月31日		
	交易性金融资产		合计
	债券投资	股票投资	
期初余额	-	370,203.79	370,203.79
当期购买	-	-	-
当期出售/结算	-	-	-
转入第三层次	-	281,646.09	281,646.09
转出第三层次	-	370,203.79	370,203.79
当期利得或损失总额	-	358,862.67	358,862.67
其中：计入损益的利得或损失	-	358,862.67	358,862.67
计入其他综合收益的利得或损失	-	-	-
期末余额	-	640,508.76	640,508.76
期末仍持有的第三层次金融资产计入本期损益的未实现利得或损失的变动——公允价值变动损益	-	358,862.67	358,862.67
项目	上年度可比期间 2024年1月1日至2024年12月31日		
	交易性金融资产		合计
	债券投资	股票投资	
期初余额	-	996,145.85	996,145.85
当期购买	-	-	-
当期出售/结算	-	-	-
转入第三层次	-	157,848.52	157,848.52
转出第三层次	-	996,145.85	996,145.85
当期利得或损失总额	-	212,355.27	212,355.27
其中：计入损益的利得或损失	-	212,355.27	212,355.27
计入其他综合收益的利得或损失	-	-	-
期末余额	-	370,203.79	370,203.79
期末仍持有的第三层次金融资产计入本期损益的未实现利得或损失的变动——公允价值变动损益	-	212,355.27	212,355.27

7.4.14.2.3.2 使用重要不可观察输入值的第三层次公允价值计量的情况

单位：人民币元

项目	本期末公允价值	采用的估值技术	不可观察输入值		
			名称	范围/加权平均值	与公允价值之间的关系
限售股票	640,508.76	平均价格亚式期权模型	预期波动率	0.1800-3.0791	负相关
项目	上年度末公允价值	采用的估值技术	不可观察输入值		
			名称	范围/加权平均值	与公允价值之间的关系
限售股票	370,203.79	平均价格亚式期权模型	预期波动率	0.2665-2.8129	负相关

7.4.14.3 非持续的以公允价值计量的金融工具的说明

本基金本报告期末及上年度末均未持有非持续的以公允价值计量的金融工具。

7.4.14.4 不以公允价值计量的金融工具的相关说明

不以公允价值计量的金融资产和负债主要包括应收款项和其他金融负债，其账面价值与公允价值相差很小。

7.4.15 有助于理解和分析会计报表需要说明的其他事项

无。

§ 8 投资组合报告

8.1 期末基金资产组合情况

金额单位：人民币元

序号	项目	金额	占基金总资产的比例 (%)
1	权益投资	525,201,757.07	84.74
	其中：股票	525,201,757.07	84.74
2	基金投资	-	-
3	固定收益投资	6,000.09	0.00
	其中：债券	6,000.09	0.00
	资产支持证券	-	-
4	贵金属投资	-	-
5	金融衍生品投资	-	-
6	买入返售金融资产	-	-
	其中：买断式回购的买入返售金融资产	-	-
7	银行存款和结算备付金合计	86,493,781.51	13.96
8	其他各项资产	8,072,386.30	1.30

9	合计	619,773,924.97	100.00
---	----	----------------	--------

8.2 报告期末按行业分类的股票投资组合

8.2.1 报告期末按行业分类的境内股票投资组合

金额单位：人民币元

代码	行业类别	公允价值（元）	占基金资产净值比例（%）
A	农、林、牧、渔业	1,159,191.00	0.19
B	采矿业	23,448,176.04	3.80
C	制造业	352,883,682.35	57.26
D	电力、热力、燃气及水生产和供应业	8,952,757.42	1.45
E	建筑业	3,137,126.01	0.51
F	批发和零售业	13,484,566.76	2.19
G	交通运输、仓储和邮政业	6,876,893.64	1.12
H	住宿和餐饮业	1,667,721.23	0.27
I	信息传输、软件和信息技术服务业	53,136,101.37	8.62
J	金融业	30,446,025.05	4.94
K	房地产业	8,435,445.33	1.37
L	租赁和商务服务业	7,521,367.48	1.22
M	科学研究和技术服务业	6,262,039.35	1.02
N	水利、环境和公共设施管理业	2,220,408.00	0.36
O	居民服务、修理和其他服务业	-	-
P	教育	5,480.00	0.00
Q	卫生和社会工作	820,835.00	0.13
R	文化、体育和娱乐业	4,111,770.04	0.67
S	综合	632,171.00	0.10
	合计	525,201,757.07	85.22

8.2.2 报告期末按行业分类的港股通投资股票投资组合

无。

8.3 期末按公允价值占基金资产净值比例大小排序的所有股票投资明细

金额单位：人民币元

序号	股票代码	股票名称	数量（股）	公允价值（元）	占基金资产净值比例（%）
1	002340	格林美	473,549	3,958,869.64	0.64
2	002281	光迅科技	54,000	3,777,300.00	0.61
3	002558	巨人网络	87,080	3,769,693.20	0.61
4	601168	西部矿业	135,040	3,732,505.60	0.61
5	600988	赤峰黄金	115,181	3,598,254.44	0.58
6	002156	通富微电	94,433	3,560,124.10	0.58
7	002414	高德红外	237,500	3,484,125.00	0.57

8	002517	恺英网络	148,681	3,251,653.47	0.53
9	601108	财通证券	365,445	3,186,680.40	0.52
10	300496	中科创达	46,500	3,138,750.00	0.51
11	000933	神火股份	114,171	3,136,277.37	0.51
12	600096	云天化	92,681	3,096,472.21	0.50
13	002008	大族激光	74,475	3,067,625.25	0.50
14	600487	亨通光电	122,000	3,017,060.00	0.49
15	002436	兴森科技	141,500	2,995,555.00	0.49
16	300073	当升科技	51,800	2,994,040.00	0.49
17	688002	睿创微纳	29,583	2,981,966.40	0.48
18	300567	精测电子	32,474	2,961,628.80	0.48
19	002410	广联达	228,116	2,869,699.28	0.47
20	600141	兴发集团	81,241	2,809,313.78	0.46
21	600549	厦门钨业	65,700	2,697,642.00	0.44
22	002624	完美世界	162,452	2,662,588.28	0.43
23	000733	振华科技	49,000	2,568,090.00	0.42
24	688578	艾力斯	23,257	2,422,216.55	0.39
25	600166	福田汽车	825,900	2,411,628.00	0.39
26	603129	春风动力	8,600	2,396,648.00	0.39
27	002202	金风科技	112,500	2,295,000.00	0.37
28	000415	渤海租赁	563,900	2,283,795.00	0.37
29	688120	华海清科	15,021	2,254,351.68	0.37
30	603486	科沃斯	27,900	2,250,972.00	0.37
31	300450	先导智能	44,400	2,219,112.00	0.36
32	300207	欣旺达	84,136	2,200,156.40	0.36
33	002244	滨江集团	216,900	2,179,845.00	0.35
34	600352	浙江龙盛	203,682	2,171,250.12	0.35
35	300136	信维通信	35,000	2,170,000.00	0.35
36	601717	中创智领	86,980	2,135,359.00	0.35
37	002155	湖南黄金	101,200	2,134,308.00	0.35
38	002353	杰瑞股份	29,876	2,116,117.08	0.34
39	688235	百济神州	7,670	2,060,162.00	0.33
40	300502	新易盛	4,680	2,016,518.40	0.33
41	688188	柏楚电子	14,462	1,965,241.18	0.32
42	002595	豪迈科技	23,251	1,964,942.01	0.32
43	688017	绿的谐波	10,200	1,959,420.00	0.32
44	000783	长江证券	237,588	1,936,342.20	0.31
45	002837	英维克	17,500	1,870,575.00	0.30
46	300054	鼎龙股份	49,700	1,868,720.00	0.30
47	000623	吉林敖东	94,960	1,854,568.80	0.30
48	002195	岩山科技	260,489	1,846,867.01	0.30
49	600909	华安证券	271,734	1,842,356.52	0.30
50	300003	乐普医疗	116,100	1,835,541.00	0.30

51	002851	麦格米特	19,833	1,786,358.31	0.29
52	002532	天山铝业	109,018	1,763,911.24	0.29
53	000831	中国稀土	37,700	1,750,788.00	0.28
54	002465	海格通信	110,500	1,740,375.00	0.28
55	600885	宏发股份	57,060	1,734,624.00	0.28
56	688099	晶晨股份	19,821	1,728,985.83	0.28
57	002273	水晶光电	67,600	1,698,112.00	0.28
58	603979	金诚信	22,100	1,682,915.00	0.27
59	688599	天合光能	101,409	1,678,318.95	0.27
60	000887	中鼎股份	69,178	1,605,621.38	0.26
61	688372	伟测科技	14,457	1,577,114.13	0.26
62	688180	君实生物	45,996	1,571,223.36	0.25
63	000932	华菱钢铁	279,277	1,569,536.74	0.25
64	300454	深信服	13,600	1,566,176.00	0.25
65	688213	思特威	16,386	1,558,144.74	0.25
66	603379	三美股份	25,500	1,548,360.00	0.25
67	002739	万达电影	136,657	1,546,957.24	0.25
68	002841	视源股份	38,800	1,537,644.00	0.25
69	600486	扬农化工	22,120	1,534,906.80	0.25
70	600563	法拉电子	14,600	1,532,270.00	0.25
71	002080	中材科技	41,200	1,497,208.00	0.24
72	688220	翱捷科技	17,900	1,478,719.00	0.24
73	300919	中伟新材	31,700	1,468,661.00	0.24
74	600118	中国卫星	15,200	1,443,240.00	0.23
75	300058	蓝色光标	125,040	1,440,460.80	0.23
76	603659	璞泰来	52,400	1,432,616.00	0.23
77	002402	和而泰	36,500	1,427,880.00	0.23
78	603939	益丰药房	65,735	1,427,764.20	0.23
79	603019	中科曙光	16,500	1,413,060.00	0.23
80	002396	星网锐捷	46,588	1,411,616.40	0.23
81	000703	恒逸石化	131,000	1,410,870.00	0.23
82	600499	科达制造	100,800	1,398,096.00	0.23
83	002444	巨星科技	40,800	1,388,016.00	0.23
84	600873	梅花生物	136,832	1,386,108.16	0.22
85	300373	扬杰科技	20,286	1,379,448.00	0.22
86	603087	甘李药业	20,200	1,375,014.00	0.22
87	603816	顾家家居	43,958	1,351,268.92	0.22
88	002223	鱼跃医疗	34,676	1,324,969.96	0.21
89	605589	圣泉集团	46,700	1,321,610.00	0.21
90	002738	中矿资源	16,800	1,319,640.00	0.21
91	603596	伯特利	25,359	1,300,155.93	0.21
92	600497	驰宏锌锗	177,763	1,299,447.53	0.21
93	300223	北京君正	12,200	1,293,688.00	0.21

94	300558	贝达药业	27,400	1,279,306.00	0.21
95	600998	九州通	246,964	1,264,455.68	0.21
96	002049	紫光国微	16,000	1,260,960.00	0.20
97	300012	华测检测	92,716	1,256,301.80	0.20
98	601699	潞安环能	105,800	1,248,440.00	0.20
99	300972	万辰集团	6,200	1,246,634.00	0.20
100	002284	亚太股份	83,000	1,239,190.00	0.20
101	600521	华海药业	72,700	1,233,719.00	0.20
102	002913	奥士康	28,800	1,230,912.00	0.20
103	688153	唯捷创芯	32,619	1,227,779.16	0.20
104	600030	中信证券	42,500	1,220,175.00	0.20
105	603341	龙旗科技	28,700	1,212,862.00	0.20
106	002299	圣农发展	72,900	1,205,766.00	0.20
107	600208	衢州发展	307,200	1,188,864.00	0.19
108	603806	福斯特	83,800	1,169,848.00	0.19
109	600879	航天电子	54,100	1,153,412.00	0.19
110	000423	东阿阿胶	23,453	1,151,073.24	0.19
111	600535	天士力	74,882	1,128,471.74	0.18
112	600967	内蒙一机	66,958	1,124,894.40	0.18
113	603920	世运电路	23,100	1,118,271.00	0.18
114	300458	全志科技	26,600	1,117,998.00	0.18
115	601918	新集能源	168,700	1,115,107.00	0.18
116	688072	拓荆科技	3,373	1,113,090.00	0.18
117	000050	深天马A	123,200	1,112,496.00	0.18
118	600335	国机汽车	170,600	1,110,606.00	0.18
119	601901	方正证券	137,600	1,073,280.00	0.17
120	300751	迈为股份	5,200	1,071,148.00	0.17
121	000009	中国宝安	108,616	1,069,867.60	0.17
122	603766	隆鑫通用	66,400	1,069,704.00	0.17
123	300438	鹏辉能源	20,000	1,064,400.00	0.17
124	688484	南芯科技	26,000	1,057,160.00	0.17
125	000830	鲁西化工	63,428	1,051,001.96	0.17
126	300474	景嘉微	14,500	1,042,115.00	0.17
127	601899	紫金矿业	29,700	1,023,759.00	0.17
128	688772	珠海冠宇	47,432	1,021,210.96	0.17
129	688349	三一重能	40,259	1,017,747.52	0.17
130	002028	思源电气	6,516	1,007,308.44	0.16
131	300395	菲利华	10,000	1,003,000.00	0.16
132	000997	新大陆	35,152	995,504.64	0.16
133	300573	兴齐眼药	14,140	993,900.60	0.16
134	603444	吉比特	2,336	990,113.60	0.16
135	300001	特锐德	38,473	987,986.64	0.16
136	600177	雅戈尔	128,900	979,640.00	0.16

137	600685	中船防务	34,000	967,300.00	0.16
138	600392	盛和资源	44,900	966,697.00	0.16
139	300002	神州泰岳	83,535	962,323.20	0.16
140	002138	顺络电子	27,070	961,797.10	0.16
141	600655	豫园股份	187,400	961,362.00	0.16
142	002318	久立特材	33,000	955,350.00	0.16
143	603565	中谷物流	95,000	953,800.00	0.15
144	002185	华天科技	86,888	953,161.36	0.15
145	688520	神州细胞	22,000	952,820.00	0.15
146	601211	国泰海通	46,300	951,465.00	0.15
147	002773	康弘药业	31,700	950,049.00	0.15
148	601233	桐昆股份	55,158	949,269.18	0.15
149	688608	恒玄科技	4,140	939,531.60	0.15
150	000100	TCL 科技	205,100	931,154.00	0.15
151	300627	华测导航	26,400	921,624.00	0.15
152	600970	中材国际	88,600	920,554.00	0.15
153	688008	澜起科技	7,763	914,481.40	0.15
154	601231	环旭电子	30,400	912,000.00	0.15
155	600150	中国船舶	27,139	902,643.14	0.15
156	000039	中集集团	89,250	900,532.50	0.15
157	000893	亚钾国际	18,734	898,669.98	0.15
158	600153	建发股份	96,600	893,550.00	0.14
159	002409	雅克科技	11,900	881,790.00	0.14
160	603885	吉祥航空	58,700	873,456.00	0.14
161	002821	凯莱英	9,300	864,249.00	0.14
162	688617	惠泰医疗	3,550	863,608.50	0.14
163	600704	物产中大	155,028	863,505.96	0.14
164	688322	奥比中光	9,600	860,832.00	0.14
165	000960	锡业股份	30,400	847,552.00	0.14
166	601628	中国人寿	18,600	846,300.00	0.14
167	601966	玲珑轮胎	58,200	845,646.00	0.14
168	301498	乖宝宠物	12,900	840,435.00	0.14
169	002461	珠江啤酒	90,200	837,958.00	0.14
170	600258	首旅酒店	49,800	834,150.00	0.14
171	601601	中国太保	19,900	834,009.00	0.14
172	300432	富临精工	49,500	826,650.00	0.13
173	001914	招商积余	77,400	826,632.00	0.13
174	688185	康希诺	13,133	825,409.05	0.13
175	601336	新华保险	11,800	822,460.00	0.13
176	300413	芒果超媒	33,500	818,070.00	0.13
177	600004	白云机场	86,300	816,398.00	0.13
178	600516	方大炭素	143,200	814,808.00	0.13
179	301263	泰恩康	28,100	814,619.00	0.13

180	601155	新城控股	58,000	809,100.00	0.13
181	002130	沃尔核材	30,700	808,024.00	0.13
182	688295	中复神鹰	24,625	807,946.25	0.13
183	002625	光启技术	16,500	804,540.00	0.13
184	603858	步长制药	51,300	802,332.00	0.13
185	688557	兰剑智能	22,000	801,460.00	0.13
186	600391	航发科技	21,600	801,360.00	0.13
187	688052	纳芯微	5,048	798,492.64	0.13
188	603568	伟明环保	31,400	796,932.00	0.13
189	688248	南网科技	17,800	796,372.00	0.13
190	603606	东方电缆	13,300	794,675.00	0.13
191	000408	藏格矿业	9,400	793,360.00	0.13
192	300308	中际旭创	1,300	793,000.00	0.13
193	688088	虹软科技	15,900	787,050.00	0.13
194	002078	太阳纸业	49,900	785,925.00	0.13
195	600027	华电国际	155,500	771,280.00	0.13
196	000708	中信特钢	47,100	771,027.00	0.13
197	000967	盈峰环境	104,800	769,232.00	0.12
198	000426	兴业银锡	21,600	768,960.00	0.12
199	600104	上汽集团	50,400	767,088.00	0.12
200	600332	白云山	29,800	767,052.00	0.12
201	000898	鞍钢股份	302,400	765,072.00	0.12
202	002312	川发龙蟒	69,900	764,007.00	0.12
203	002475	立讯精密	13,400	759,914.00	0.12
204	002128	电投能源	27,100	756,361.00	0.12
205	601919	中远海控	49,608	753,049.44	0.12
206	000951	中国重汽	44,400	750,360.00	0.12
207	000600	建投能源	87,200	743,816.00	0.12
208	601997	贵阳银行	126,196	740,770.52	0.12
209	300679	电连技术	15,200	739,936.00	0.12
210	688561	奇安信	20,710	736,861.80	0.12
211	002117	东港股份	52,900	730,549.00	0.12
212	688049	炬芯科技	13,800	725,880.00	0.12
213	600919	江苏银行	69,300	720,720.00	0.12
214	600906	财达证券	107,300	715,691.00	0.12
215	600959	江苏有线	207,800	714,832.00	0.12
216	689009	九号公司	12,845	714,053.55	0.12
217	600496	精工钢构	171,600	712,140.00	0.12
218	300857	协创数据	4,220	711,829.60	0.12
219	600312	平高电气	40,600	704,410.00	0.11
220	600325	华发股份	166,800	703,896.00	0.11
221	600498	烽火通信	21,557	691,548.56	0.11
222	603699	纽威股份	13,100	680,807.00	0.11

223	600765	中航重机	35,400	678,264.00	0.11
224	688798	艾为电子	8,904	677,683.44	0.11
225	688127	蓝特光学	17,600	677,424.00	0.11
226	688063	派能科技	11,900	676,158.00	0.11
227	000034	神州数码	17,200	669,252.00	0.11
228	688257	新锐股份	19,428	665,991.84	0.11
229	000598	兴蓉环境	92,800	665,376.00	0.11
230	002970	锐明技术	13,700	664,450.00	0.11
231	688301	奕瑞科技	6,547	661,967.17	0.11
232	600578	京能电力	129,600	660,960.00	0.11
233	688368	晶丰明源	5,700	657,951.00	0.11
234	601318	中国平安	9,600	656,640.00	0.11
235	600938	中国海油	21,600	651,888.00	0.11
236	600316	洪都航空	18,593	649,081.63	0.11
237	603233	大参林	36,800	648,416.00	0.11
238	002603	以岭药业	37,800	645,246.00	0.10
239	300739	明阳电路	34,900	641,462.00	0.10
240	002552	宝鼎科技	38,800	640,588.00	0.10
241	688612	威迈斯	19,400	639,618.00	0.10
242	600132	重庆啤酒	12,200	637,328.00	0.10
243	600754	锦江酒店	25,149	635,515.23	0.10
244	002429	兆驰股份	85,400	633,668.00	0.10
245	300735	光弘科技	25,200	626,472.00	0.10
246	000791	甘肃能源	97,100	626,295.00	0.10
247	600298	安琪酵母	14,300	625,482.00	0.10
248	002993	奥海科技	14,200	620,682.00	0.10
249	000528	柳工	52,100	618,427.00	0.10
250	002056	横店东磁	31,700	618,150.00	0.10
251	603338	浙江鼎力	10,900	617,376.00	0.10
252	300017	网宿科技	60,100	616,025.00	0.10
253	688568	中科星图	10,376	612,184.00	0.10
254	000333	美的集团	7,800	609,570.00	0.10
255	600057	厦门象屿	71,118	605,925.36	0.10
256	300866	安克创新	5,243	599,746.77	0.10
257	688615	合合信息	2,600	591,708.00	0.10
258	688777	中控技术	11,977	590,945.18	0.10
259	600850	电科数字	19,900	589,836.00	0.10
260	600415	小商品城	36,800	586,960.00	0.10
261	688345	博力威	18,800	586,560.00	0.10
262	600863	内蒙华电	130,900	586,432.00	0.10
263	002152	广电运通	42,300	584,163.00	0.09
264	301031	中熔电气	5,200	583,388.00	0.09
265	688347	华虹公司	5,403	582,821.61	0.09

266	000553	安道麦 A	105,700	579,236.00	0.09
267	600901	江苏金租	94,484	578,242.08	0.09
268	605358	立昂微	16,500	574,530.00	0.09
269	300390	天华新能	10,516	574,278.76	0.09
270	601216	君正集团	118,600	571,652.00	0.09
271	600380	健康元	49,470	571,378.50	0.09
272	300053	航宇微	30,000	570,600.00	0.09
273	688668	鼎通科技	4,599	570,276.00	0.09
274	688192	迪哲医药	9,900	570,240.00	0.09
275	000519	中兵红箭	31,300	569,973.00	0.09
276	688065	凯赛生物	11,439	569,662.20	0.09
277	601665	齐鲁银行	98,938	567,904.12	0.09
278	000060	中金岭南	96,891	566,812.35	0.09
279	601963	重庆银行	52,200	565,326.00	0.09
280	600867	通化东宝	69,009	563,803.53	0.09
281	600295	鄂尔多斯	45,500	562,380.00	0.09
282	600801	华新建材	22,800	559,512.00	0.09
283	002428	云南锗业	17,500	555,625.00	0.09
284	601615	明阳智能	38,034	550,732.32	0.09
285	002500	山西证券	91,710	549,342.90	0.09
286	601137	博威合金	25,700	549,209.00	0.09
287	002027	分众传媒	73,236	539,749.32	0.09
288	601636	旗滨集团	90,800	538,444.00	0.09
289	002527	新时达	30,300	537,522.00	0.09
290	300068	南都电源	34,100	529,914.00	0.09
291	603707	健友股份	58,600	529,158.00	0.09
292	300357	我武生物	18,600	527,310.00	0.09
293	600373	中文传媒	56,278	525,636.52	0.09
294	600282	南钢股份	99,800	524,948.00	0.09
295	688591	泰凌微	12,300	523,488.00	0.08
296	600398	海澜之家	86,100	520,905.00	0.08
297	601958	金钼股份	33,311	518,985.38	0.08
298	300476	胜宏科技	1,800	517,644.00	0.08
299	600155	华创云信	77,981	516,234.22	0.08
300	300757	罗博特科	2,200	513,260.00	0.08
301	002222	福晶科技	9,100	512,694.00	0.08
302	600816	建元信托	180,400	510,532.00	0.08
303	300409	道氏技术	22,700	510,523.00	0.08
304	002023	海特高新	37,700	510,458.00	0.08
305	001696	宗申动力	23,500	509,715.00	0.08
306	688167	炬光科技	2,900	507,703.00	0.08
307	300100	双林股份	12,700	503,174.00	0.08
308	300113	顺网科技	24,800	501,952.00	0.08

309	000166	申万宏源	95,100	501,177.00	0.08
310	600369	西南证券	111,000	497,280.00	0.08
311	603890	春秋电子	30,700	495,191.00	0.08
312	688728	格科微	32,600	487,044.00	0.08
313	600285	羚锐制药	23,500	486,685.00	0.08
314	000958	电投产融	74,600	482,662.00	0.08
315	601001	晋控煤业	36,700	482,605.00	0.08
316	603712	七一二	23,200	481,864.00	0.08
317	600827	百联股份	53,500	480,965.00	0.08
318	600562	国睿科技	17,000	480,420.00	0.08
319	600602	云赛智联	25,600	478,464.00	0.08
320	001286	陕西能源	51,100	475,741.00	0.08
321	688266	泽璟制药	5,100	472,770.00	0.08
322	601328	交通银行	65,200	472,700.00	0.08
323	600131	国网信通	29,100	469,674.00	0.08
324	601998	中信银行	60,800	468,160.00	0.08
325	603737	三棵树	10,060	465,476.20	0.08
326	600008	首创环保	154,143	462,429.00	0.08
327	000959	首钢股份	93,500	458,150.00	0.07
328	688469	芯联集成	67,457	451,287.33	0.07
329	688261	东微半导	5,500	451,055.00	0.07
330	300835	龙磁科技	6,800	445,944.00	0.07
331	603901	永创智能	31,400	445,880.00	0.07
332	300487	蓝晓科技	7,200	444,600.00	0.07
333	002335	科华数据	8,000	444,240.00	0.07
334	600007	中国国贸	22,100	438,022.00	0.07
335	300768	迪普科技	23,600	437,308.00	0.07
336	600339	中油工程	130,500	437,175.00	0.07
337	603529	爱玛科技	14,700	436,590.00	0.07
338	300687	赛意信息	19,000	436,430.00	0.07
339	605123	派克新材	4,200	436,380.00	0.07
340	002110	三钢闽光	99,400	436,366.00	0.07
341	688207	格灵深瞳	28,700	436,240.00	0.07
342	688521	芯原股份	3,164	433,373.08	0.07
343	600985	淮北矿业	38,472	427,423.92	0.07
344	000021	深科技	16,900	427,232.00	0.07
345	300725	药石科技	11,000	424,160.00	0.07
346	601865	福莱特	27,000	423,090.00	0.07
347	688510	航亚科技	15,600	419,640.00	0.07
348	600019	宝钢股份	56,100	417,945.00	0.07
349	600546	山煤国际	41,100	414,699.00	0.07
350	688281	华秦科技	5,609	413,944.20	0.07
351	000576	甘化科工	39,200	412,776.00	0.07

352	002454	松芝股份	47,300	411,983.00	0.07
353	600763	通策医疗	10,200	410,142.00	0.07
354	002151	北斗星通	9,000	408,870.00	0.07
355	002919	名臣健康	17,600	404,624.00	0.07
356	603345	安井食品	5,100	404,328.00	0.07
357	688678	福立旺	16,700	403,806.00	0.07
358	688515	裕太微	3,900	399,945.00	0.06
359	300770	新媒股份	9,400	398,654.00	0.06
360	688680	海优新材	10,400	397,800.00	0.06
361	600690	海尔智家	15,200	396,568.00	0.06
362	002916	深南电路	1,700	394,893.00	0.06
363	603112	华翔股份	22,625	392,996.25	0.06
364	000988	华工科技	4,953	392,921.49	0.06
365	603915	国茂股份	21,300	392,133.00	0.06
366	000776	广发证券	17,700	389,754.00	0.06
367	603799	华友钴业	5,700	389,082.00	0.06
368	600739	辽宁成大	34,800	389,064.00	0.06
369	301005	超捷股份	2,500	388,175.00	0.06
370	000725	京东方 A	92,035	387,467.35	0.06
371	300772	运达股份	20,285	386,632.10	0.06
372	601991	大唐发电	110,600	385,994.00	0.06
373	600968	海油发展	100,463	385,777.92	0.06
374	300443	金雷股份	13,700	385,381.00	0.06
375	301286	侨源股份	9,100	384,839.00	0.06
376	601688	华泰证券	16,204	382,252.36	0.06
377	600315	上海家化	16,900	380,588.00	0.06
378	002064	华峰化学	34,558	380,138.00	0.06
379	002756	永兴材料	7,000	379,750.00	0.06
380	002664	信质集团	15,700	376,172.00	0.06
381	002668	TCL 智家	36,200	375,756.00	0.06
382	000906	浙商中拓	63,400	375,328.00	0.06
383	000729	燕京啤酒	33,400	375,082.00	0.06
384	300532	今天国际	31,770	374,250.60	0.06
385	300724	捷佳伟创	3,900	372,840.00	0.06
386	601088	中国神华	9,200	372,600.00	0.06
387	600893	航发动力	9,300	372,279.00	0.06
388	000833	粤桂股份	19,000	369,740.00	0.06
389	002653	海思科	7,200	369,504.00	0.06
390	000778	新兴铸管	88,300	369,094.00	0.06
391	688981	中芯国际	3,000	368,490.00	0.06
392	000709	河钢股份	157,900	364,749.00	0.06
393	002988	豪美新材	9,900	364,320.00	0.06
394	600649	城投控股	81,800	364,010.00	0.06

395	302132	中航成飞	4,600	363,400.00	0.06
396	600999	招商证券	21,800	362,752.00	0.06
397	688262	国芯科技	11,900	361,165.00	0.06
398	601077	渝农商行	55,893	361,068.78	0.06
399	601099	太平洋	87,600	360,036.00	0.06
400	601128	常熟银行	51,140	360,025.60	0.06
401	601000	唐山港	92,680	355,891.20	0.06
402	003011	海象新材	16,100	354,844.00	0.06
403	603267	鸿远电子	6,500	353,795.00	0.06
404	688166	博瑞医药	7,200	353,232.00	0.06
405	600742	富维股份	35,200	352,000.00	0.06
406	688249	晶合集成	10,551	350,187.69	0.06
407	688116	天奈科技	7,418	349,758.70	0.06
408	688003	天准科技	5,900	347,510.00	0.06
409	301029	怡合达	13,100	347,412.00	0.06
410	603663	三祥新材	9,800	346,430.00	0.06
411	300365	恒华科技	54,700	345,704.00	0.06
412	688286	敏芯股份	4,376	345,485.20	0.06
413	603811	诚意药业	32,900	345,450.00	0.06
414	301358	湖南裕能	5,300	342,698.00	0.06
415	600021	上海电力	17,100	342,342.00	0.06
416	603005	晶方科技	12,300	340,218.00	0.06
417	600406	国电南瑞	15,100	339,448.00	0.06
418	603833	欧派家居	6,500	338,585.00	0.05
419	000062	深圳华强	13,700	337,294.00	0.05
420	603786	科博达	4,300	335,830.00	0.05
421	300763	锦浪科技	4,700	335,627.00	0.05
422	300285	国瓷材料	12,217	334,867.97	0.05
423	603236	移远通信	3,500	333,935.00	0.05
424	002245	蔚蓝锂芯	18,746	333,678.80	0.05
425	600372	中航机载	24,700	331,474.00	0.05
426	601928	凤凰传媒	33,000	331,320.00	0.05
427	600435	北方导航	21,400	329,988.00	0.05
428	688486	龙迅股份	4,436	329,639.16	0.05
429	601567	三星医疗	14,200	326,884.00	0.05
430	688279	峰昭科技	1,600	325,584.00	0.05
431	301080	百普赛斯	6,000	324,000.00	0.05
432	000975	山金国际	13,292	323,394.36	0.05
433	002145	钛能化学	65,800	322,420.00	0.05
434	300244	迪安诊断	20,300	321,755.00	0.05
435	600237	铜峰电子	35,900	321,664.00	0.05
436	000823	超声电子	23,700	321,372.00	0.05
437	601333	广深铁路	105,600	321,024.00	0.05

438	603200	上海洗霸	4,500	320,130.00	0.05
439	603728	鸣志电器	4,400	318,340.00	0.05
440	601319	中国人保	35,541	318,091.95	0.05
441	603296	华勤技术	3,500	317,590.00	0.05
442	002926	华西证券	34,200	317,376.00	0.05
443	603290	斯达半导	3,300	317,097.00	0.05
444	688598	金博股份	10,800	317,088.00	0.05
445	600859	王府井	20,400	316,812.00	0.05
446	600378	昊华科技	9,900	316,404.00	0.05
447	002293	罗莱生活	30,800	316,316.00	0.05
448	002373	千方科技	26,700	314,259.00	0.05
449	601398	工商银行	39,586	313,916.98	0.05
450	000563	陕国投 A	90,300	311,535.00	0.05
451	600699	均胜电子	9,900	310,464.00	0.05
452	688210	统联精密	5,596	309,570.72	0.05
453	603713	密尔克卫	5,500	306,735.00	0.05
454	605016	百龙创园	14,100	304,560.00	0.05
455	600582	天地科技	52,147	304,017.01	0.05
456	688083	中望软件	4,458	303,634.38	0.05
457	300909	汇创达	6,300	303,030.00	0.05
458	300005	探路者	27,900	302,157.00	0.05
459	300146	汤臣倍健	25,066	301,042.66	0.05
460	000612	焦作万方	27,300	300,846.00	0.05
461	301611	珂玛科技	3,500	300,055.00	0.05
462	600143	金发科技	15,294	298,844.76	0.05
463	603171	税友股份	5,400	297,702.00	0.05
464	688702	盛科通信	2,100	297,549.00	0.05
465	688661	和林微纳	5,738	296,998.88	0.05
466	002683	广东宏大	6,200	296,360.00	0.05
467	603605	珀莱雅	4,300	294,464.00	0.05
468	002091	江苏国泰	32,500	293,475.00	0.05
469	000589	贵州轮胎	55,800	289,044.00	0.05
470	688692	达梦数据	1,100	287,397.00	0.05
471	601100	恒立液压	2,600	285,766.00	0.05
472	688259	创耀科技	6,800	284,240.00	0.05
473	002850	科达利	1,800	284,148.00	0.05
474	600126	杭钢股份	34,700	283,152.00	0.05
475	688380	中微半导	8,800	282,920.00	0.05
476	688311	盟升电子	6,195	282,492.00	0.05
477	301162	国能日新	5,500	281,930.00	0.05
478	601881	中国银河	17,900	281,388.00	0.05
479	600188	兖矿能源	21,300	280,095.00	0.05
480	000568	泸州老窖	2,400	278,928.00	0.05

481	600183	生益科技	3,900	278,499.00	0.05
482	300861	美畅股份	18,600	277,698.00	0.05
483	000987	越秀资本	34,000	276,760.00	0.04
483	002997	瑞鹄模具	7,400	276,760.00	0.04
484	600519	贵州茅台	200	275,436.00	0.04
485	002430	杭氧股份	9,200	274,804.00	0.04
486	600635	大众公用	41,900	274,026.00	0.04
487	002294	信立泰	5,527	273,862.85	0.04
488	688686	奥普特	2,200	273,086.00	0.04
489	000603	盛达资源	8,800	272,448.00	0.04
490	601568	北元集团	73,200	272,304.00	0.04
491	601633	长城汽车	12,000	271,560.00	0.04
492	301550	斯菱智驱	1,945	269,771.50	0.04
493	688595	芯海科技	8,200	268,960.00	0.04
494	600583	海油工程	48,900	268,461.00	0.04
495	300682	朗新科技	17,626	268,091.46	0.04
496	603186	华正新材	5,400	267,840.00	0.04
497	000738	航发控制	12,492	266,204.52	0.04
498	603179	新泉股份	3,600	265,968.00	0.04
499	300037	新宙邦	5,074	265,877.60	0.04
500	002426	胜利精密	69,300	265,419.00	0.04
501	600570	恒生电子	8,800	265,320.00	0.04
502	688318	财富趋势	2,000	264,640.00	0.04
503	601225	陕西煤业	12,400	264,368.00	0.04
504	002956	西麦食品	9,400	264,328.00	0.04
505	002048	宁波华翔	8,400	264,264.00	0.04
506	603893	瑞芯微	1,482	264,210.96	0.04
507	605598	上海港湾	3,800	264,024.00	0.04
508	688177	百奥泰	11,400	263,796.00	0.04
509	000429	粤高速 A	22,300	262,694.00	0.04
510	300748	金力永磁	7,700	262,647.00	0.04
511	600673	东阳光	11,700	262,431.00	0.04
512	002601	龙佰集团	13,400	262,372.00	0.04
513	600031	三一重工	12,400	262,012.00	0.04
514	605118	力鼎光电	8,700	261,957.00	0.04
515	300115	长盈精密	5,600	260,400.00	0.04
516	002153	石基信息	24,000	259,920.00	0.04
517	003043	华亚智能	5,600	259,672.00	0.04
518	605128	上海沿浦	7,000	258,020.00	0.04
519	000338	潍柴动力	15,000	258,000.00	0.04
520	688090	瑞松科技	5,800	257,984.00	0.04
521	688025	杰普特	1,800	254,826.00	0.04
522	600936	北投科技	60,200	254,044.00	0.04

523	603259	药明康德	2,800	253,792.00	0.04
524	002958	青农商行	81,700	253,270.00	0.04
525	603888	新华网	13,000	252,590.00	0.04
526	688439	振华风光	3,900	251,940.00	0.04
527	688048	长光华芯	2,000	250,700.00	0.04
528	688300	联瑞新材	4,021	249,663.89	0.04
529	688582	芯动联科	3,776	249,631.36	0.04
530	688550	瑞联新材	5,500	249,205.00	0.04
531	603929	亚翔集成	2,600	248,300.00	0.04
532	600522	中天科技	13,700	248,244.00	0.04
533	603993	洛阳钼业	12,400	248,000.00	0.04
534	002062	宏润建设	26,800	247,900.00	0.04
535	688131	皓元医药	3,400	245,072.00	0.04
536	601019	山东出版	28,300	244,512.00	0.04
537	000717	中南股份	94,400	244,496.00	0.04
538	600623	华谊集团	31,600	243,636.00	0.04
539	002568	百润股份	11,100	242,091.00	0.04
540	002120	韵达股份	35,600	239,944.00	0.04
541	600509	天富能源	29,000	239,540.00	0.04
542	600757	长江传媒	26,900	238,872.00	0.04
543	301095	广立微	3,300	236,643.00	0.04
544	000807	云铝股份	7,200	236,448.00	0.04
545	002129	TCL 中环	27,500	235,675.00	0.04
546	300447	全信股份	13,000	235,040.00	0.04
547	603612	索通发展	10,000	235,000.00	0.04
548	002025	航天电器	4,677	234,458.01	0.04
549	002507	涪陵榨菜	18,071	233,296.61	0.04
550	600329	达仁堂	5,100	232,662.00	0.04
551	688080	映翰通	4,600	232,300.00	0.04
552	300140	节能环境	34,300	232,211.00	0.04
553	601658	邮储银行	42,600	232,170.00	0.04
554	300602	飞荣达	7,000	232,120.00	0.04
555	002203	海亮股份	18,300	231,678.00	0.04
556	002292	奥飞娱乐	26,100	230,985.00	0.04
557	000048	京基智农	13,100	230,560.00	0.04
558	600323	瀚蓝环境	8,000	228,800.00	0.04
559	000878	云南铜业	11,144	228,563.44	0.04
560	603298	杭叉集团	8,600	228,502.00	0.04
561	000555	神州信息	13,800	228,390.00	0.04
562	600741	华域汽车	11,409	228,180.00	0.04
563	002948	青岛银行	50,800	227,584.00	0.04
564	603115	海星股份	12,100	226,391.00	0.04
565	601229	上海银行	22,400	226,240.00	0.04

566	301200	大族数控	1,900	225,663.00	0.04
567	603588	高能环境	29,200	225,424.00	0.04
568	688388	嘉元科技	5,400	221,292.00	0.04
569	002432	九安医疗	5,500	220,220.00	0.04
570	300761	立华股份	10,600	219,950.00	0.04
571	300435	中泰股份	9,800	217,756.00	0.04
572	300623	捷捷微电	8,000	217,360.00	0.04
572	600278	东方创业	28,600	217,360.00	0.04
573	601156	东航物流	11,800	217,238.00	0.04
574	600015	华夏银行	31,600	217,092.00	0.04
575	601012	隆基绿能	11,900	216,580.00	0.04
576	001289	龙源电力	14,400	216,576.00	0.04
577	002772	众兴菌业	14,700	214,473.00	0.03
578	002531	天顺风能	31,200	214,032.00	0.03
579	300957	贝泰妮	5,400	213,894.00	0.03
580	001965	招商公路	21,200	213,696.00	0.03
581	688234	天岳先进	2,400	213,312.00	0.03
582	600601	方正科技	18,200	213,304.00	0.03
583	600390	五矿资本	38,400	213,120.00	0.03
584	600941	中国移动	2,100	212,205.00	0.03
585	002979	雷赛智能	5,000	210,350.00	0.03
586	688182	灿勤科技	7,100	209,592.00	0.03
587	603121	华培动力	9,900	209,484.00	0.03
588	002392	北京利尔	28,000	209,440.00	0.03
589	000917	电广传媒	20,300	208,684.00	0.03
590	002545	东方铁塔	11,300	208,485.00	0.03
591	600060	海信视像	8,557	207,763.96	0.03
592	688567	孚能科技	13,200	206,580.00	0.03
593	688103	国力电子	3,400	206,006.00	0.03
594	300182	捷成股份	37,300	205,896.00	0.03
595	601727	上海电气	23,900	205,779.00	0.03
596	603899	晨光股份	7,600	205,656.00	0.03
597	688209	英集芯	10,300	205,382.00	0.03
598	600210	紫江企业	27,800	204,330.00	0.03
599	601857	中国石油	19,600	204,036.00	0.03
600	600039	四川路桥	20,500	203,975.00	0.03
601	301381	赛维时代	9,900	203,841.00	0.03
602	002852	道道全	19,300	203,615.00	0.03
603	601009	南京银行	17,800	203,454.00	0.03
604	300677	英科医疗	5,200	202,280.00	0.03
605	600064	南京高科	23,100	200,508.00	0.03
606	000825	太钢不锈	41,000	200,490.00	0.03
607	601166	兴业银行	9,500	200,070.00	0.03

608	688472	阿特斯	13,368	199,316.88	0.03
609	601988	中国银行	34,700	198,831.00	0.03
610	601825	沪农商行	21,400	198,806.00	0.03
611	688012	中微公司	700	198,632.00	0.03
612	688433	华曙高科	3,000	198,510.00	0.03
613	301073	君亭酒店	7,600	198,056.00	0.03
614	300339	润和软件	4,000	198,000.00	0.03
615	601921	浙版传媒	25,300	197,846.00	0.03
616	301589	诺瓦星云	1,200	197,460.00	0.03
617	603010	万盛股份	18,700	196,724.00	0.03
618	002891	中宠股份	3,800	196,688.00	0.03
619	601577	长沙银行	20,263	196,551.10	0.03
620	600846	同济科技	14,900	195,935.00	0.03
621	688383	新益昌	2,500	195,675.00	0.03
622	000069	华侨城 A	78,800	195,424.00	0.03
623	002824	和胜股份	10,000	194,000.00	0.03
624	600997	开滦股份	33,700	193,775.00	0.03
625	601101	昊华能源	26,900	192,604.00	0.03
626	301087	可孚医疗	4,300	192,081.00	0.03
627	600350	山东高速	19,700	192,075.00	0.03
628	688531	日联科技	2,900	191,487.00	0.03
629	002102	能特科技	57,500	191,475.00	0.03
630	601965	中国汽研	11,500	190,900.00	0.03
631	300144	宋城演艺	23,100	189,189.00	0.03
632	688100	威胜信息	4,800	188,640.00	0.03
633	605080	浙江自然	8,200	188,600.00	0.03
634	688070	纵横股份	3,400	188,360.00	0.03
635	002441	众业达	20,000	188,000.00	0.03
636	600533	栖霞建设	73,400	187,904.00	0.03
637	003019	宸展光电	5,600	187,488.00	0.03
638	002099	海翔药业	30,000	187,200.00	0.03
639	002039	黔源电力	10,300	187,151.00	0.03
640	600674	川投能源	13,400	186,260.00	0.03
641	300596	利安隆	4,400	185,724.00	0.03
642	300206	理邦仪器	14,500	185,455.00	0.03
643	300790	宇瞳光学	6,200	185,442.00	0.03
644	600012	皖通高速	12,500	185,250.00	0.03
645	000006	深振业 A	18,600	185,070.00	0.03
646	300042	朗科科技	7,200	185,040.00	0.03
647	002472	双环传动	3,900	184,899.00	0.03
648	688518	联赢激光	7,600	184,604.00	0.03
649	002468	申通快递	13,700	183,854.00	0.03
650	300750	宁德时代	500	183,630.00	0.03

651	002422	科伦药业	6,243	183,232.05	0.03
652	688297	中无人机	3,800	182,476.00	0.03
653	603499	翔港科技	8,900	181,916.00	0.03
654	603358	华达科技	3,600	181,800.00	0.03
655	601311	骆驼股份	19,800	181,566.00	0.03
656	600637	东方明珠	18,388	181,121.80	0.03
657	300994	久祺股份	11,400	180,006.00	0.03
658	688359	三孚新科	2,700	179,901.00	0.03
659	688696	极米科技	1,600	178,368.00	0.03
660	603156	养元饮品	6,200	178,250.00	0.03
661	600403	大有能源	25,500	177,990.00	0.03
662	600418	江淮汽车	3,582	177,309.00	0.03
663	688271	联影医疗	1,400	175,700.00	0.03
664	600236	桂冠电力	22,400	175,392.00	0.03
665	002004	华邦健康	36,600	174,948.00	0.03
666	688682	霍莱沃	3,300	174,603.00	0.03
667	300709	精研科技	3,700	174,492.00	0.03
668	688111	金山办公	566	173,801.62	0.03
669	300982	苏文电能	8,600	173,634.00	0.03
670	002727	一心堂	13,500	173,610.00	0.03
671	000036	华联控股	26,200	172,920.00	0.03
672	600688	上海石化	61,900	172,082.00	0.03
673	301096	百诚医药	3,000	171,420.00	0.03
674	600536	中国软件	3,700	171,310.00	0.03
675	688636	智明达	3,995	171,145.80	0.03
676	300274	阳光电源	1,000	171,040.00	0.03
677	300511	雪榕生物	27,400	170,976.00	0.03
678	300577	开润股份	8,000	170,960.00	0.03
679	600662	外服控股	33,900	170,178.00	0.03
680	600028	中国石化	27,500	169,950.00	0.03
681	688195	腾景科技	1,000	169,550.00	0.03
682	688819	天能股份	5,100	169,422.00	0.03
683	688336	三生国健	2,842	169,297.94	0.03
684	000155	川能动力	14,500	168,925.00	0.03
685	603969	银龙股份	16,700	168,837.00	0.03
686	000066	中国长城	11,700	168,597.00	0.03
687	002483	润邦股份	23,600	168,504.00	0.03
688	600585	海螺水泥	7,700	168,322.00	0.03
689	603950	长源东谷	5,800	167,910.00	0.03
690	688160	步科股份	1,100	167,750.00	0.03
691	002415	海康威视	5,600	167,104.00	0.03
692	600016	民生银行	43,600	166,988.00	0.03
693	688663	新风光	4,300	166,711.00	0.03

694	688016	心脉医疗	1,800	164,988.00	0.03
695	000651	格力电器	4,093	164,620.46	0.03
696	000863	三湘印象	26,419	164,590.37	0.03
697	688399	硕世生物	2,400	164,400.00	0.03
698	688278	特宝生物	1,957	163,761.76	0.03
699	601138	工业富联	2,600	161,330.00	0.03
700	603507	振江股份	6,100	160,491.00	0.03
701	000063	中兴通讯	4,200	158,928.00	0.03
702	601598	中国外运	26,100	158,166.00	0.03
703	000031	大悦城	55,900	157,638.00	0.03
704	002317	众生药业	8,300	157,534.00	0.03
705	603489	八方股份	5,129	156,844.82	0.03
706	688418	震有科技	3,600	156,528.00	0.03
707	002886	沃特股份	7,200	156,384.00	0.03
708	001227	兰州银行	67,400	156,368.00	0.03
709	002206	海利得	26,700	156,195.00	0.03
710	301004	嘉益股份	3,000	156,150.00	0.03
711	688522	纳睿雷达	3,900	155,727.00	0.03
712	688676	金盘科技	1,721	155,475.14	0.03
713	688456	有研粉材	2,000	155,400.00	0.03
714	688685	迈信林	2,800	155,344.00	0.03
715	603569	长久物流	20,300	155,295.00	0.03
716	688667	菱电电控	2,200	154,924.00	0.03
717	000950	重药控股	26,600	154,812.00	0.03
718	300938	信测标准	4,700	153,220.00	0.02
719	300986	志特新材	13,680	152,942.40	0.02
720	600756	浪潮软件	8,300	152,886.00	0.02
721	600958	东方证券	14,000	152,600.00	0.02
722	300323	华灿光电	19,100	152,418.00	0.02
723	603867	新化股份	6,000	152,400.00	0.02
724	002179	中航光电	4,300	152,392.00	0.02
725	688658	悦康药业	6,731	152,187.91	0.02
726	688200	华峰测控	800	152,160.00	0.02
727	603881	数据港	5,000	152,150.00	0.02
728	600782	新钢股份	39,200	152,096.00	0.02
729	300369	绿盟科技	20,300	151,844.00	0.02
730	600598	北大荒	10,100	150,995.00	0.02
731	002423	中粮资本	12,900	150,930.00	0.02
732	601169	北京银行	27,500	150,700.00	0.02
733	688123	聚辰股份	1,200	150,696.00	0.02
734	000719	中原传媒	12,800	150,528.00	0.02
735	605168	三人行	3,900	150,462.00	0.02
736	688168	安博通	2,000	150,320.00	0.02

737	300762	上海瀚讯	3,600	150,048.00	0.02
738	002950	奥美医疗	13,700	149,604.00	0.02
739	002074	国轩高科	3,800	148,618.00	0.02
740	600528	中铁工业	18,100	148,058.00	0.02
741	300222	科大智能	13,500	147,690.00	0.02
742	600764	中国海防	5,400	147,636.00	0.02
743	688089	嘉必优	6,332	147,408.96	0.02
744	601369	陕鼓动力	14,703	147,177.03	0.02
745	688639	华恒生物	4,500	146,610.00	0.02
746	600266	城建发展	28,800	146,016.00	0.02
747	000425	徐工机械	12,600	145,908.00	0.02
748	002989	中天精装	4,700	144,948.00	0.02
749	688625	呈和科技	3,500	144,200.00	0.02
750	601061	中信金属	10,000	144,000.00	0.02
751	688425	铁建重工	28,300	143,481.00	0.02
752	688596	正帆科技	4,514	142,777.82	0.02
753	300684	中石科技	2,900	142,738.00	0.02
754	000811	冰轮环境	7,700	142,604.00	0.02
755	688369	致远互联	5,600	142,408.00	0.02
756	600580	卧龙电驱	2,900	142,390.00	0.02
757	603730	岱美股份	16,200	141,912.00	0.02
758	002912	中新赛克	4,700	141,658.00	0.02
759	600062	华润双鹤	7,706	140,942.74	0.02
760	688563	航材股份	2,400	140,280.00	0.02
761	688331	荣昌生物	1,800	140,022.00	0.02
762	300570	太辰光	1,200	138,660.00	0.02
763	300673	佩蒂股份	7,700	138,061.00	0.02
764	603383	顶点软件	3,800	137,218.00	0.02
765	603589	口子窖	4,537	136,336.85	0.02
766	688091	上海谊众	2,900	136,300.00	0.02
767	002961	瑞达期货	5,000	135,350.00	0.02
768	002375	亚厦股份	35,600	134,924.00	0.02
769	688321	微芯生物	4,600	134,412.00	0.02
770	605259	绿田机械	6,000	134,280.00	0.02
771	002233	塔牌集团	14,900	134,249.00	0.02
772	601066	中信建投	5,000	133,850.00	0.02
773	605499	东鹏饮料	500	133,695.00	0.02
774	600461	洪城环境	14,400	133,488.00	0.02
775	688553	汇宇制药	7,500	133,425.00	0.02
776	002697	红旗连锁	22,400	133,056.00	0.02
777	600860	京城股份	10,600	132,924.00	0.02
778	300681	英搏尔	5,300	132,818.00	0.02
779	002563	森马服饰	24,400	132,248.00	0.02

780	000400	许继电气	5,100	131,121.00	0.02
781	000852	石化机械	18,000	130,860.00	0.02
782	603013	亚普股份	5,300	130,751.00	0.02
783	688007	光峰科技	7,000	129,990.00	0.02
784	002241	歌尔股份	4,500	129,285.00	0.02
785	002334	英威腾	14,300	128,986.00	0.02
786	601117	中国化学	17,100	128,763.00	0.02
787	002181	粤传媒	14,900	128,438.00	0.02
788	002489	浙江永强	33,500	128,305.00	0.02
789	688218	江苏北人	5,600	127,792.00	0.02
790	688371	菲沃泰	6,900	127,443.00	0.02
791	603818	曲美家居	35,100	126,711.00	0.02
792	002541	鸿路钢构	7,700	126,588.00	0.02
793	688141	杰华特	2,900	125,947.00	0.02
794	600750	华润江中	5,400	125,118.00	0.02
795	688114	华大智造	2,057	124,983.32	0.02
796	300888	稳健医疗	3,300	124,872.00	0.02
797	600111	北方稀土	2,700	124,524.00	0.02
798	300184	力源信息	12,400	123,876.00	0.02
799	688258	卓易信息	1,600	122,512.00	0.02
800	002419	天虹股份	22,100	122,213.00	0.02
801	300394	天孚通信	600	121,818.00	0.02
802	002966	苏州银行	14,682	121,713.78	0.02
803	600935	华塑股份	49,500	121,275.00	0.02
804	002734	利民股份	7,600	121,144.00	0.02
805	605208	永茂泰	8,900	120,862.00	0.02
806	600268	国电南自	11,500	120,520.00	0.02
807	601777	千里科技	11,300	120,119.00	0.02
808	300302	同有科技	6,600	119,724.00	0.02
809	688107	安路科技	4,400	119,592.00	0.02
810	600459	贵研铂业	6,400	119,104.00	0.02
811	002978	安宁股份	3,600	118,980.00	0.02
812	300633	开立医疗	4,500	118,890.00	0.02
813	688698	伟创电气	1,200	118,656.00	0.02
814	603288	海天味业	3,200	118,464.00	0.02
815	688206	概伦电子	3,400	118,422.00	0.02
816	002965	祥鑫科技	2,900	117,972.00	0.02
817	002250	联化科技	8,800	117,744.00	0.02
818	002873	新天药业	11,800	117,056.00	0.02
819	603228	景旺电子	1,600	116,944.00	0.02
820	603967	中创物流	8,500	116,705.00	0.02
821	300733	西菱动力	6,200	116,498.00	0.02
822	603191	望变电气	7,800	115,518.00	0.02

823	688525	佰维存储	1,000	114,790.00	0.02
824	002947	恒铭达	2,200	114,444.00	0.02
825	300975	商络电子	9,000	114,210.00	0.02
826	603566	普莱柯	9,100	113,113.00	0.02
827	002829	星网宇达	3,600	113,112.00	0.02
828	688187	时代电气	2,200	112,838.00	0.02
829	688041	海光信息	500	112,205.00	0.02
830	688392	骄成超声	1,000	112,200.00	0.02
831	002955	鸿合科技	3,700	111,999.00	0.02
832	300575	中旗股份	19,200	111,936.00	0.02
833	600761	安徽合力	5,300	110,717.00	0.02
834	002803	吉宏股份	6,700	109,612.00	0.02
835	603429	集友股份	11,000	109,010.00	0.02
836	300035	中科电气	5,100	108,579.00	0.02
837	688031	星环科技	1,000	108,190.00	0.02
838	300926	博俊科技	3,300	108,174.00	0.02
839	605599	菜百股份	6,600	108,042.00	0.02
840	605077	华康股份	7,300	107,894.00	0.02
841	300672	国科微	1,000	107,620.00	0.02
842	300213	佳讯飞鸿	11,300	107,576.00	0.02
843	002929	润建股份	2,700	107,487.00	0.02
844	600971	恒源煤电	17,200	107,328.00	0.02
845	603590	康辰药业	2,700	107,325.00	0.02
846	002026	山东威达	7,100	106,855.00	0.02
847	000977	浪潮信息	1,600	106,560.00	0.02
848	601098	中南传媒	9,421	106,080.46	0.02
849	688097	博众精工	2,800	105,700.00	0.02
850	002033	丽江股份	11,500	105,225.00	0.02
851	002311	海大集团	1,900	105,222.00	0.02
852	002690	美亚光电	5,100	104,907.00	0.02
853	688378	奥来德	3,840	104,832.00	0.02
854	600933	爱柯迪	5,200	104,520.00	0.02
855	688320	禾川科技	2,800	104,496.00	0.02
856	300693	盛弘股份	2,700	103,356.00	0.02
857	001280	中国铀业	2,277	103,284.72	0.02
858	688093	世华科技	2,800	103,180.00	0.02
859	300699	光威复材	2,612	103,069.52	0.02
860	002815	崇达技术	7,500	102,450.00	0.02
861	000513	丽珠集团	2,966	102,208.36	0.02
862	688778	厦钨新能	1,320	102,128.40	0.02
863	688018	乐鑫科技	600	102,000.00	0.02
864	688766	普冉股份	800	101,768.00	0.02
865	605183	确成股份	5,100	101,592.00	0.02

866	300845	捷安高科	9,000	101,430.00	0.02
867	600066	宇通客车	3,100	101,370.00	0.02
868	002838	道恩股份	4,200	101,136.00	0.02
869	300732	设研院	13,300	99,750.00	0.02
870	601999	出版传媒	14,500	99,615.00	0.02
871	600900	长江电力	3,658	99,461.02	0.02
872	600916	中国黄金	12,200	99,430.00	0.02
873	300415	伊之密	3,800	99,028.00	0.02
874	600848	上海临港	8,400	98,280.00	0.02
874	688403	汇成股份	6,000	98,280.00	0.02
875	603615	茶花股份	4,200	98,196.00	0.02
876	000030	富奥股份	17,100	98,154.00	0.02
877	301656	联合动力	3,855	98,148.30	0.02
878	001338	永顺泰	8,100	98,091.00	0.02
879	603982	泉峰汽车	11,700	97,929.00	0.02
880	600061	国投资本	12,800	97,920.00	0.02
881	600386	北巴传媒	22,300	97,897.00	0.02
882	000923	河钢资源	4,600	97,382.00	0.02
883	605158	华达新材	12,000	96,480.00	0.02
884	001221	悍高集团	1,660	95,975.40	0.02
885	300705	九典制药	6,400	95,872.00	0.02
886	002957	科瑞技术	4,400	95,260.00	0.02
887	300850	新强联	2,300	95,151.00	0.02
888	301220	亚香股份	2,500	94,375.00	0.02
889	301316	慧博云通	2,100	93,828.00	0.02
890	600748	上实发展	17,300	93,766.00	0.02
891	688590	新致软件	5,000	93,300.00	0.02
892	000090	天健集团	25,200	93,240.00	0.02
893	603515	欧普照明	5,100	93,228.00	0.02
894	002372	伟星新材	8,900	92,827.00	0.02
895	688357	建龙微纳	2,800	92,540.00	0.02
896	688499	利元亨	1,600	92,352.00	0.01
897	301327	华宝新能	1,600	92,272.00	0.01
898	000723	美锦能源	19,600	92,120.00	0.01
899	603183	建研院	21,200	91,372.00	0.01
900	601111	中国国航	9,700	90,889.00	0.01
901	603185	弘元绿能	2,967	90,493.50	0.01
902	600808	马钢股份	21,400	90,308.00	0.01
903	002609	捷顺科技	9,700	90,113.00	0.01
904	000156	华数传媒	11,900	90,083.00	0.01
905	600170	上海建工	33,700	89,305.00	0.01
906	300024	机器人	4,900	89,131.00	0.01
907	002807	江阴银行	19,500	89,115.00	0.01

908	300853	申昊科技	4,300	89,096.00	0.01
909	300015	爱尔眼科	8,100	88,938.00	0.01
910	002345	潮宏基	7,100	88,750.00	0.01
911	001215	千味央厨	2,300	88,550.00	0.01
912	002487	大金重工	1,700	88,281.00	0.01
913	002352	顺丰控股	2,300	88,136.00	0.01
914	000534	万泽股份	4,000	88,000.00	0.01
915	000591	太阳能	19,800	87,912.00	0.01
916	603006	黎明股份	6,700	87,904.00	0.01
917	301047	义翘神州	1,300	87,880.00	0.01
918	603600	永艺股份	7,400	87,838.00	0.01
919	300809	华辰装备	2,300	87,561.00	0.01
920	603189	网达软件	4,600	87,538.00	0.01
921	603218	日月股份	6,600	87,450.00	0.01
922	600050	中国联通	17,100	87,381.00	0.01
923	688475	萤石网络	2,900	87,319.00	0.01
924	600267	海正药业	8,800	87,032.00	0.01
925	603697	有友食品	7,100	86,975.00	0.01
926	688543	国科军工	1,400	86,898.00	0.01
927	300070	碧水源	22,100	86,632.00	0.01
928	002246	北化股份	4,800	86,496.00	0.01
929	300088	长信科技	14,200	86,052.00	0.01
930	300597	吉大通信	9,300	85,932.00	0.01
931	002967	广电计量	3,900	85,839.00	0.01
932	300571	平治信息	3,100	85,715.00	0.01
933	603986	兆易创新	400	85,700.00	0.01
934	603527	众源新材	7,700	85,393.00	0.01
935	688277	天智航	5,600	85,064.00	0.01
936	000895	双汇发展	3,200	84,704.00	0.01
937	000027	深圳能源	12,966	84,538.32	0.01
938	300925	法本信息	3,976	84,450.24	0.01
939	300231	银信科技	8,000	84,240.00	0.01
940	688183	生益电子	880	84,207.20	0.01
941	603365	水星家纺	4,000	84,160.00	0.01
942	601226	华电科工	10,700	83,888.00	0.01
943	001287	中电港	3,700	83,842.00	0.01
944	300662	科锐国际	3,300	83,589.00	0.01
945	000059	华锦股份	15,600	83,460.00	0.01
946	002946	新乳业	4,500	83,385.00	0.01
947	300911	亿田智能	2,500	83,250.00	0.01
948	688363	华熙生物	1,900	82,992.00	0.01
949	002533	金杯电工	6,628	82,717.44	0.01
950	688315	诺禾致源	6,200	82,336.00	0.01

951	603337	杰克科技	1,900	82,327.00	0.01
952	001979	招商蛇口	9,500	82,080.00	0.01
953	603076	乐惠国际	3,500	82,040.00	0.01
954	600482	中国动力	3,956	81,889.20	0.01
955	688058	宝兰德	3,000	81,690.00	0.01
956	600989	宝丰能源	4,161	81,680.43	0.01
957	300158	振东制药	14,000	81,340.00	0.01
958	600419	天润乳业	8,200	81,180.00	0.01
959	688799	华纳药厂	1,700	81,090.00	0.01
960	300510	金冠股份	19,500	80,535.00	0.01
961	688536	思瑞浦	500	79,940.00	0.01
962	002831	裕同科技	2,800	79,828.00	0.01
963	600098	广州发展	12,200	79,788.00	0.01
964	688687	凯因科技	3,200	79,744.00	0.01
965	002481	双塔食品	15,600	79,716.00	0.01
966	000937	冀中能源	14,800	79,624.00	0.01
967	002032	苏泊尔	1,800	79,344.00	0.01
968	000032	深桑达 A	4,100	79,335.00	0.01
969	001228	永泰运	3,000	78,720.00	0.01
970	600572	康恩贝	17,600	78,496.00	0.01
971	300025	华星创业	13,600	78,336.00	0.01
972	002741	光华科技	3,900	78,234.00	0.01
973	603826	坤彩科技	4,600	78,200.00	0.01
974	301536	星辰科技	1,300	77,883.00	0.01
975	688208	道通科技	2,116	77,868.80	0.01
976	002111	威海广泰	7,400	77,848.00	0.01
977	601702	华峰铝业	3,800	77,786.00	0.01
978	600676	交运股份	13,200	77,616.00	0.01
979	002456	欧菲光	7,300	77,526.00	0.01
980	600547	山东黄金	2,000	77,420.00	0.01
981	300973	立高食品	1,800	77,400.00	0.01
982	603187	海容冷链	4,900	76,881.00	0.01
983	601666	平煤股份	9,710	76,417.70	0.01
984	002949	华阳国际	4,900	76,195.00	0.01
985	688169	石头科技	500	76,030.00	0.01
986	002935	天奥电子	3,400	75,990.00	0.01
987	688606	奥泰生物	1,186	75,773.54	0.01
988	000885	城发环境	5,500	75,460.00	0.01
989	002085	万丰奥威	4,700	75,247.00	0.01
990	000058	深赛格	8,000	75,200.00	0.01
991	600876	凯盛新能	7,600	74,936.00	0.01
992	000739	普洛药业	4,600	74,842.00	0.01
993	300142	沃森生物	6,800	74,188.00	0.01

994	605138	盛泰集团	10,600	73,776.00	0.01
995	603100	川仪股份	3,200	73,600.00	0.01
996	002550	千红制药	9,300	73,098.00	0.01
997	601866	中远海发	29,000	73,080.00	0.01
998	601929	吉视传媒	21,200	72,928.00	0.01
999	600301	华锡有色	1,900	72,884.00	0.01
1000	300363	博腾股份	3,120	72,508.80	0.01
1001	300791	仙乐健康	2,800	72,408.00	0.01
1002	601898	中煤能源	5,800	72,152.00	0.01
1003	301363	美好医疗	3,000	72,150.00	0.01
1004	688023	安恒信息	1,400	71,974.00	0.01
1005	688609	九联科技	7,000	71,470.00	0.01
1006	600660	福耀玻璃	1,100	71,247.00	0.01
1007	002901	大博医疗	1,500	71,055.00	0.01
1008	601766	中国中车	10,400	70,928.00	0.01
1009	603897	长城科技	2,600	70,720.00	0.01
1010	000761	本钢板材	21,100	70,685.00	0.01
1011	688786	悦安新材	2,500	70,525.00	0.01
1012	600032	浙江新能	9,500	70,395.00	0.01
1013	688105	诺唯赞	3,500	70,070.00	0.01
1014	002328	新朋股份	10,600	70,066.00	0.01
1015	300643	万通智控	3,600	69,984.00	0.01
1016	300059	东方财富	3,000	69,540.00	0.01
1017	601677	明泰铝业	4,700	69,513.00	0.01
1018	300119	瑞普生物	3,700	69,449.00	0.01
1019	300298	三诺生物	4,058	69,432.38	0.01
1020	600820	隧道股份	10,600	68,794.00	0.01
1021	002608	江苏国信	9,300	68,727.00	0.01
1022	600738	丽尚国潮	13,300	68,628.00	0.01
1023	605333	沪光股份	2,300	68,609.00	0.01
1024	300890	翔丰华	2,300	68,540.00	0.01
1025	600446	金证股份	4,300	68,456.00	0.01
1026	002594	比亚迪	700	68,404.00	0.01
1027	002819	东方中科	2,500	68,275.00	0.01
1028	300787	海能实业	5,800	68,150.00	0.01
1029	003028	振邦智能	2,300	68,057.00	0.01
1030	600088	中视传媒	4,200	67,956.00	0.01
1031	300984	金沃股份	800	67,904.00	0.01
1032	300696	爱乐达	2,127	67,872.57	0.01
1033	600737	中粮糖业	3,943	67,859.03	0.01
1034	688355	明志科技	3,800	67,640.00	0.01
1035	600729	重庆百货	2,600	67,600.00	0.01
1036	600600	青岛啤酒	1,100	67,320.00	0.01

1037	000049	德赛电池	2,500	67,200.00	0.01
1038	600983	惠而浦	7,000	66,920.00	0.01
1039	600095	湘财股份	6,000	66,360.00	0.01
1040	300769	德方纳米	1,500	66,015.00	0.01
1041	300014	亿纬锂能	1,000	65,760.00	0.01
1042	603303	得邦照明	5,100	65,739.00	0.01
1043	002243	力合科创	6,600	65,670.00	0.01
1044	603138	海量数据	4,600	65,412.00	0.01
1045	002404	嘉欣丝绸	9,300	65,193.00	0.01
1046	688533	上声电子	2,229	65,175.96	0.01
1047	688600	皖仪科技	2,600	65,130.00	0.01
1048	300398	飞凯材料	2,900	64,989.00	0.01
1049	002088	鲁阳节能	6,200	64,914.00	0.01
1050	300842	帝科股份	1,093	64,782.11	0.01
1051	002645	华宏科技	4,400	64,416.00	0.01
1052	300740	水羊股份	2,700	64,368.00	0.01
1053	600481	双良节能	9,798	64,078.92	0.01
1054	300408	三环集团	1,400	64,050.00	0.01
1055	300661	圣邦股份	930	63,835.20	0.01
1056	300676	华大基因	1,400	63,504.00	0.01
1057	002867	周大生	5,200	63,336.00	0.01
1058	603223	恒通股份	6,800	63,240.00	0.01
1059	603988	中电电机	2,600	63,180.00	0.01
1060	000750	国海证券	14,900	63,176.00	0.01
1061	002131	利欧股份	11,200	63,168.00	0.01
1062	601728	中国电信	10,000	63,000.00	0.01
1063	000629	钒钛股份	20,300	62,930.00	0.01
1064	603077	和邦生物	27,800	62,828.00	0.01
1065	688039	当虹科技	1,400	62,650.00	0.01
1066	601609	金田股份	5,800	62,640.00	0.01
1067	601339	百隆东方	10,800	62,532.00	0.01
1068	605305	中际联合	1,500	62,490.00	0.01
1069	603848	好太太	3,400	62,118.00	0.01
1070	601003	柳钢股份	12,300	61,869.00	0.01
1071	601106	中国一重	15,500	61,845.00	0.01
1072	603609	禾丰股份	8,700	61,683.00	0.01
1073	603049	中策橡胶	1,100	61,545.00	0.01
1074	600037	歌华有线	8,400	61,320.00	0.01
1075	300624	万兴科技	867	61,253.55	0.01
1076	688729	屹唐股份	2,522	61,234.16	0.01
1077	300353	东土科技	3,000	61,080.00	0.01
1078	600987	航民股份	8,800	60,632.00	0.01
1079	688787	海天瑞声	520	60,314.80	0.01

1080	600348	华阳股份	7,300	60,298.00	0.01
1081	300364	中文在线	2,400	60,288.00	0.01
1082	688629	华丰科技	600	60,036.00	0.01
1083	002908	德生科技	5,700	60,021.00	0.01
1084	300755	华致酒行	3,400	59,908.00	0.01
1085	002157	正邦科技	18,400	59,616.00	0.01
1086	002016	世荣兆业	10,300	59,534.00	0.01
1087	003022	联泓新科	3,000	59,430.00	0.01
1088	688589	力合微	2,600	59,150.00	0.01
1089	002101	广东鸿图	4,800	59,136.00	0.01
1090	002346	柘中股份	2,900	58,899.00	0.01
1091	002453	华软科技	9,300	58,869.00	0.01
1092	603225	新凤鸣	3,024	58,847.04	0.01
1093	603199	九华旅游	1,600	58,816.00	0.01
1094	002580	圣阳股份	4,700	58,468.00	0.01
1095	688190	云路股份	600	58,440.00	0.01
1096	688362	甬矽电子	1,800	58,338.00	0.01
1097	688288	鸿泉技术	2,144	57,480.64	0.01
1098	300802	矩子科技	3,000	57,420.00	0.01
1099	300224	正海磁材	3,700	57,202.00	0.01
1100	300548	长芯博创	400	56,800.00	0.01
1101	002945	华林证券	3,700	56,721.00	0.01
1102	601668	中国建筑	11,000	56,430.00	0.01
1103	600864	哈投股份	8,500	56,355.00	0.01
1104	002508	老板电器	2,900	56,115.00	0.01
1105	601360	三六零	5,000	55,850.00	0.01
1106	300251	光线传媒	3,389	55,511.82	0.01
1107	300569	天能重工	9,600	55,104.00	0.01
1108	600483	福能股份	5,800	54,926.00	0.01
1109	002523	天桥起重	12,800	54,912.00	0.01
1110	600292	电投水电	4,200	54,810.00	0.01
1111	600577	精达股份	4,400	54,692.00	0.01
1112	600025	华能水电	6,000	54,480.00	0.01
1113	688387	信科移动	4,200	54,180.00	0.01
1114	000543	皖能电力	6,800	54,060.00	0.01
1115	002439	启明星辰	3,800	53,656.00	0.01
1116	603299	苏盐井神	5,100	53,142.00	0.01
1117	600120	浙江东方	8,600	53,062.00	0.01
1118	603619	中曼石油	2,300	53,015.00	0.01
1119	600056	中国医药	5,100	52,683.00	0.01
1120	002073	软控股份	6,400	52,160.00	0.01
1121	600370	三房巷	23,000	51,980.00	0.01
1122	300428	立中集团	2,200	51,370.00	0.01

1123	300066	三川智慧	8,200	51,086.00	0.01
1124	603995	甬金股份	2,800	50,624.00	0.01
1125	688102	斯瑞新材	1,300	50,362.00	0.01
1126	300465	高伟达	2,500	50,325.00	0.01
1127	601990	南京证券	6,300	49,896.00	0.01
1128	300776	帝尔激光	800	49,712.00	0.01
1129	002498	汉缆股份	12,900	49,407.00	0.01
1130	601799	星宇股份	400	49,348.00	0.01
1131	301308	江波龙	200	48,968.00	0.01
1132	300296	利亚德	7,700	48,664.00	0.01
1133	000848	承德露露	5,704	48,484.00	0.01
1134	000718	苏宁环球	21,100	48,319.00	0.01
1135	688236	春立医疗	2,100	48,048.00	0.01
1136	002119	康强电子	2,900	47,763.00	0.01
1137	301129	瑞纳智能	2,000	47,700.00	0.01
1138	688631	莱斯信息	700	47,656.00	0.01
1139	002446	盛路通信	4,500	47,205.00	0.01
1140	603219	富佳股份	2,800	47,152.00	0.01
1141	600507	方大特钢	8,000	47,120.00	0.01
1142	300918	南山智尚	2,500	46,475.00	0.01
1143	601698	中国卫通	1,300	46,449.00	0.01
1144	603607	京华激光	1,700	46,410.00	0.01
1145	002075	沙钢股份	8,000	46,000.00	0.01
1146	001267	汇绿生态	2,100	45,990.00	0.01
1147	002371	北方华创	100	45,908.00	0.01
1148	002215	诺普信	4,300	45,537.00	0.01
1149	600724	宁波富达	7,900	45,504.00	0.01
1150	002212	天融信	5,000	45,350.00	0.01
1151	002812	恩捷股份	800	45,312.00	0.01
1152	601126	四方股份	1,500	45,120.00	0.01
1153	300531	优博讯	2,500	45,100.00	0.01
1154	600588	用友网络	3,400	45,084.00	0.01
1155	600642	申能股份	5,786	45,015.08	0.01
1156	002142	宁波银行	1,600	44,944.00	0.01
1157	603118	共进股份	3,900	44,850.00	0.01
1158	300327	中颖电子	1,600	44,848.00	0.01
1159	600785	新华百货	3,300	44,715.00	0.01
1160	002121	科陆电子	5,800	44,660.00	0.01
1161	603871	嘉友国际	3,200	44,640.00	0.01
1162	688037	芯源微	300	44,553.00	0.01
1163	601877	正泰电器	1,595	44,484.55	0.01
1164	688136	科兴制药	1,400	44,338.00	0.01
1165	600643	爱建集团	8,000	44,240.00	0.01

1166	688398	赛特新材	2,600	44,200.00	0.01
1167	300249	依米康	3,000	43,890.00	0.01
1168	000819	岳阳兴长	2,700	43,821.00	0.01
1169	688019	安集科技	200	43,584.00	0.01
1170	002866	传艺科技	2,400	43,224.00	0.01
1171	600862	中航高科	1,828	43,195.64	0.01
1172	600887	伊利股份	1,500	42,900.00	0.01
1173	000582	北部湾港	4,500	42,210.00	0.01
1174	300257	开山股份	3,000	42,150.00	0.01
1175	002768	国恩股份	800	42,144.00	0.01
1176	600036	招商银行	1,000	42,100.00	0.01
1177	600212	绿能慧充	5,200	41,860.00	0.01
1178	000029	深深房 A	1,900	41,838.00	0.01
1179	601858	中国科传	2,300	41,745.00	0.01
1180	688197	首药控股	1,200	41,688.00	0.01
1181	002236	大华股份	2,200	41,668.00	0.01
1182	300098	高新兴	6,800	41,480.00	0.01
1183	600178	东安动力	3,200	40,928.00	0.01
1184	301238	瑞泰新材	2,000	40,800.00	0.01
1185	301171	易点天下	1,000	40,500.00	0.01
1186	002714	牧原股份	800	40,464.00	0.01
1187	600830	香溢融通	4,200	40,194.00	0.01
1188	688809	强一股份	196	39,848.76	0.01
1189	603071	物产环能	3,000	39,660.00	0.01
1190	601968	宝钢包装	7,400	39,516.00	0.01
1191	002915	中欣氟材	1,600	39,200.00	0.01
1192	002466	天齐锂业	700	38,766.00	0.01
1193	600353	旭光电子	2,400	38,688.00	0.01
1194	002484	江海股份	1,300	38,610.00	0.01
1195	000617	中油资本	4,000	38,400.00	0.01
1196	003035	南网能源	8,300	38,014.00	0.01
1197	002540	亚太科技	5,363	37,970.04	0.01
1198	603501	豪威集团	300	37,770.00	0.01
1199	600233	圆通速递	2,300	37,766.00	0.01
1200	688339	亿华通	1,400	37,744.00	0.01
1201	300700	岱勒新材	3,000	37,050.00	0.01
1202	300009	安科生物	3,865	36,988.05	0.01
1203	003016	欣贺股份	3,800	36,822.00	0.01
1204	300598	诚迈科技	800	36,776.00	0.01
1205	688508	芯朋微	600	36,540.00	0.01
1206	301348	蓝箭电子	1,800	36,342.00	0.01
1207	300990	同飞股份	400	36,060.00	0.01
1208	600982	宁波能源	8,300	36,022.00	0.01

1209	002982	湘佳股份	2,600	35,724.00	0.01
1210	002870	香山股份	900	35,388.00	0.01
1211	002001	新和成	1,400	35,266.00	0.01
1212	605399	晨光新材	2,600	35,152.00	0.01
1213	600621	华鑫股份	2,300	35,052.00	0.01
1214	001283	豪鹏科技	500	35,000.00	0.01
1215	688005	容百科技	984	34,833.60	0.01
1216	000921	海信家电	1,400	34,734.00	0.01
1217	601933	永辉超市	7,400	34,706.00	0.01
1218	600326	西藏天路	3,100	34,193.00	0.01
1219	002588	史丹利	3,400	33,932.00	0.01
1220	688239	航宇科技	500	33,835.00	0.01
1221	301221	光庭信息	600	33,744.00	0.01
1222	000683	博源化工	4,500	33,480.00	0.01
1223	300380	安硕信息	800	33,096.00	0.01
1224	000962	东方钨业	1,000	33,060.00	0.01
1225	301638	南网数字	2,322	32,995.62	0.01
1226	002065	东华软件	3,600	32,940.00	0.01
1227	300766	每日互动	1,000	32,770.00	0.01
1228	002911	佛燃能源	2,700	32,724.00	0.01
1229	600663	陆家嘴	4,100	32,431.00	0.01
1230	601058	赛轮轮胎	2,000	32,360.00	0.01
1231	002237	恒邦股份	2,406	32,288.52	0.01
1232	300033	同花顺	100	32,218.00	0.01
1233	002925	盈趣科技	1,900	32,186.00	0.01
1234	601519	大智慧	2,500	32,175.00	0.01
1235	688795	摩尔线程	77	32,045.86	0.01
1236	300813	泰林生物	1,300	31,941.00	0.01
1237	600566	济川药业	1,200	31,560.00	0.01
1238	600612	老凤祥	700	31,129.00	0.01
1239	600160	巨化股份	800	30,736.00	0.00
1240	002057	中钢天源	3,000	30,570.00	0.00
1241	600318	新力金融	3,400	30,532.00	0.00
1242	688526	科前生物	2,000	30,520.00	0.00
1243	603002	宏昌电子	4,100	30,299.00	0.00
1244	688677	海泰新光	700	30,212.00	0.00
1245	300723	一品红	900	30,195.00	0.00
1246	000888	峨眉山A	2,300	30,176.00	0.00
1247	002006	精工科技	1,300	30,108.00	0.00
1248	600276	恒瑞医药	500	29,785.00	0.00
1249	688385	复旦微电	400	29,480.00	0.00
1250	688551	科威尔	800	29,464.00	0.00
1251	003031	中瓷电子	400	29,264.00	0.00

1252	301061	匠心家居	300	28,440.00	0.00
1253	601006	大秦铁路	5,500	28,380.00	0.00
1254	603773	沃格光电	800	28,304.00	0.00
1255	688700	东威科技	800	28,224.00	0.00
1256	600629	华建集团	1,300	28,210.00	0.00
1257	605338	巴比食品	900	28,188.00	0.00
1258	601872	招商轮船	3,100	27,838.00	0.00
1259	000601	韶能股份	5,900	27,730.00	0.00
1260	300839	博汇股份	2,300	27,692.00	0.00
1261	002459	晶澳科技	2,400	27,480.00	0.00
1262	300031	宝通科技	1,200	27,276.00	0.00
1263	000722	湖南发展	2,300	27,140.00	0.00
1264	002443	金洲管道	3,300	26,928.00	0.00
1265	688630	芯碁微装	200	26,906.00	0.00
1266	000596	古井贡酒	200	26,520.00	0.00
1267	300559	佳发教育	2,100	26,481.00	0.00
1268	605567	春雪食品	2,400	26,400.00	0.00
1269	605218	伟时电子	1,400	25,830.00	0.00
1270	002271	东方雨虹	1,900	25,821.00	0.00
1271	300105	龙源技术	3,600	25,776.00	0.00
1272	002493	荣盛石化	2,200	25,762.00	0.00
1273	603181	皇马科技	1,800	25,722.00	0.00
1274	002063	远光软件	4,200	25,494.00	0.00
1275	688030	山石网科	1,400	25,438.00	0.00
1276	002674	兴业科技	1,700	25,398.00	0.00
1277	603859	能科科技	600	25,230.00	0.00
1278	600363	联创光电	400	25,224.00	0.00
1279	300080	易成新能	5,100	24,786.00	0.00
1280	002167	东方锆业	2,000	24,700.00	0.00
1281	601890	亚星锚链	2,400	24,696.00	0.00
1282	600351	亚宝药业	3,800	24,662.00	0.00
1283	002017	东信和平	1,100	24,530.00	0.00
1284	002182	宝武镁业	1,600	24,480.00	0.00
1284	002204	大连重工	3,200	24,480.00	0.00
1285	603170	宝立食品	1,700	24,276.00	0.00
1286	603727	博迈科	1,700	23,766.00	0.00
1287	000011	深物业 A	2,600	23,426.00	0.00
1288	002068	黑猫股份	2,600	22,932.00	0.00
1289	002488	金固股份	2,600	22,854.00	0.00
1290	605086	龙高股份	500	22,830.00	0.00
1291	688319	欧林生物	900	22,824.00	0.00
1292	603380	易德龙	600	22,800.00	0.00
1293	300354	东华测试	500	22,750.00	0.00

1294	300212	易华录	1,300	22,685.00	0.00
1295	300291	百纳千成	3,000	22,470.00	0.00
1296	300118	东方日升	1,529	22,415.14	0.00
1297	000928	中钢国际	3,385	22,374.85	0.00
1298	603665	康隆达	700	22,344.00	0.00
1299	002401	中远海科	1,400	22,302.00	0.00
1300	603688	石英股份	600	21,948.00	0.00
1301	603035	常熟汽饰	1,400	21,658.00	0.00
1302	600755	厦门国贸	3,000	21,570.00	0.00
1303	000925	众合科技	2,400	21,552.00	0.00
1303	605050	福然德	1,600	21,552.00	0.00
1304	002922	伊戈尔	700	21,434.00	0.00
1305	002134	天津普林	800	21,432.00	0.00
1306	605088	冠盛股份	600	21,360.00	0.00
1307	600927	永安期货	1,300	20,891.00	0.00
1308	002262	恩华药业	863	20,824.19	0.00
1309	600176	中国巨石	1,200	20,520.00	0.00
1310	000631	顺发恒能	6,300	20,475.00	0.00
1311	002176	江特电机	2,100	20,454.00	0.00
1312	600097	开创国际	1,800	20,448.00	0.00
1313	301325	曼恩斯特	400	20,220.00	0.00
1314	300319	麦捷科技	1,700	19,873.00	0.00
1314	600271	航天信息	1,700	19,873.00	0.00
1315	002261	拓维信息	600	19,860.00	0.00
1316	600966	博汇纸业	2,900	19,807.00	0.00
1317	688727	恒坤新材	563	19,631.81	0.00
1318	688665	四方光电	400	19,508.00	0.00
1319	002221	东华能源	2,400	19,440.00	0.00
1320	300504	天邑股份	1,300	19,357.00	0.00
1321	001233	海安集团	370	19,195.60	0.00
1322	002226	江南化工	3,300	19,173.00	0.00
1323	603367	辰欣药业	1,100	19,052.00	0.00
1324	300760	迈瑞医疗	100	19,045.00	0.00
1325	601888	中国中免	200	18,912.00	0.00
1326	002265	建设工业	700	18,774.00	0.00
1327	688501	青达环保	700	18,501.00	0.00
1328	300139	晓程科技	600	18,216.00	0.00
1329	603556	海兴电力	500	18,200.00	0.00
1330	688155	先惠技术	300	18,135.00	0.00
1331	688095	福昕软件	203	18,121.81	0.00
1332	600299	安迪苏	2,002	17,957.94	0.00
1333	600617	国新能源	5,700	17,898.00	0.00
1334	600590	泰豪科技	1,900	17,879.00	0.00

1335	688796	百奥赛图	423	17,871.75	0.00
1336	000726	鲁泰A	2,500	17,800.00	0.00
1337	688807	优迅股份	131	17,758.36	0.00
1338	002324	普利特	1,100	17,589.00	0.00
1339	688802	沐曦股份	44	17,569.64	0.00
1340	688768	容知日新	400	17,376.00	0.00
1341	002662	峰璟股份	4,300	17,286.00	0.00
1342	600809	山西汾酒	100	17,170.00	0.00
1343	002583	海能达	1,500	16,980.00	0.00
1344	002600	领益智造	1,088	16,907.52	0.00
1345	688267	中触媒	600	16,902.00	0.00
1346	300832	新产业	300	16,875.00	0.00
1347	300579	数字认证	500	16,805.00	0.00
1348	300418	昆仑万维	400	16,680.00	0.00
1349	002637	赞宇科技	1,600	16,400.00	0.00
1350	688029	南微医学	200	16,312.00	0.00
1351	300595	欧普康视	1,100	16,159.00	0.00
1352	000899	赣能股份	1,600	15,840.00	0.00
1353	002384	东山精密	186	15,744.90	0.00
1354	600426	华鲁恒升	500	15,715.00	0.00
1355	002301	齐心集团	2,017	15,490.56	0.00
1356	603511	爱慕股份	1,000	15,490.00	0.00
1357	002938	鹏鼎控股	300	15,174.00	0.00
1358	601377	兴业证券	2,007	14,891.94	0.00
1359	603197	保隆科技	400	14,796.00	0.00
1360	300154	瑞凌股份	1,500	14,775.00	0.00
1361	301563	云汉芯城	110	14,705.90	0.00
1362	300752	隆利科技	800	14,600.00	0.00
1363	688128	中国电研	500	14,540.00	0.00
1364	688559	海目星	300	14,418.00	0.00
1365	300722	新余国科	400	14,208.00	0.00
1366	000559	万向钱潮	800	13,760.00	0.00
1367	002276	万马股份	800	13,528.00	0.00
1368	301491	汉桑科技	245	13,501.95	0.00
1369	601118	海南橡胶	2,300	13,455.00	0.00
1370	002364	中恒电气	500	13,220.00	0.00
1371	301558	三态股份	1,600	13,040.00	0.00
1372	688601	力芯微	300	12,777.00	0.00
1373	000768	中航西飞	500	12,690.00	0.00
1374	603306	华懋科技	200	12,602.00	0.00
1375	300928	华安鑫创	400	12,460.00	0.00
1376	688087	英科再生	400	12,328.00	0.00
1377	002263	大东南	3,700	12,321.00	0.00

1378	688513	苑东生物	200	12,310.00	0.00
1379	603611	诺力股份	500	12,225.00	0.00
1380	300130	新国都	434	12,034.82	0.00
1381	600835	上海机电	400	12,004.00	0.00
1382	301584	建发致新	447	11,988.54	0.00
1383	601228	广州港	3,700	11,988.00	0.00
1384	002279	久其软件	1,500	11,985.00	0.00
1385	601669	中国电建	2,300	11,960.00	0.00
1386	605577	龙版传媒	900	11,763.00	0.00
1387	603706	东方环宇	600	11,640.00	0.00
1388	001369	双欣环保	897	11,562.33	0.00
1389	301177	迪阿股份	400	11,548.00	0.00
1390	002755	奥赛康	700	11,431.00	0.00
1391	002020	京新药业	600	11,388.00	0.00
1392	301609	山大电力	277	11,354.23	0.00
1393	600557	康缘药业	800	11,288.00	0.00
1394	688333	铂力特	100	11,151.00	0.00
1395	001337	四川黄金	400	11,144.00	0.00
1396	003038	鑫铂股份	700	11,060.00	0.00
1397	688377	迪威尔	300	11,010.00	0.00
1398	301687	新广益	195	10,606.05	0.00
1399	601696	中银证券	700	10,493.00	0.00
1400	688365	光云科技	600	10,122.00	0.00
1401	603015	弘讯科技	800	10,040.00	0.00
1402	601916	浙商银行	3,200	9,728.00	0.00
1403	002611	东方精工	500	9,610.00	0.00
1404	000877	天山股份	1,800	9,576.00	0.00
1405	601187	厦门银行	1,300	9,542.00	0.00
1406	002985	北摩高科	300	9,519.00	0.00
1407	603690	至纯科技	300	9,435.00	0.00
1408	688222	成都先导	400	9,380.00	0.00
1409	688765	禾元生物	175	9,208.50	0.00
1410	300666	江丰电子	100	9,200.00	0.00
1411	600751	海航科技	2,400	9,192.00	0.00
1412	603392	万泰生物	200	8,988.00	0.00
1413	605228	神通科技	600	8,958.00	0.00
1414	601607	上海医药	500	8,930.00	0.00
1415	301667	纳百川	151	8,617.57	0.00
1416	688805	健信超导	265	8,578.05	0.00
1417	601801	皖新传媒	1,300	8,554.00	0.00
1418	002984	森麒麟	400	8,468.00	0.00
1419	002959	小熊电器	200	8,446.00	0.00
1420	000712	锦龙股份	700	8,414.00	0.00

1421	603237	五芳斋	500	8,340.00	0.00
1422	002139	拓邦股份	600	8,268.00	0.00
1423	603175	超颖电子	169	8,206.64	0.00
1424	300782	卓胜微	100	8,148.00	0.00
1425	603092	德力佳	146	8,126.36	0.00
1426	002100	天康生物	1,095	8,070.15	0.00
1427	603906	龙蟠科技	400	8,004.00	0.00
1428	603638	艾迪精密	400	7,572.00	0.00
1429	002126	银轮股份	200	7,560.00	0.00
1430	002270	华明装备	300	7,512.00	0.00
1431	002158	汉钟精机	300	7,509.00	0.00
1432	603418	友升股份	126	7,441.56	0.00
1433	603086	先达股份	900	7,398.00	0.00
1434	301668	昊创瑞通	165	7,392.00	0.00
1435	603368	柳药集团	414	7,377.48	0.00
1436	603755	日辰股份	200	7,334.00	0.00
1437	301449	天溯计量	112	7,305.76	0.00
1438	600377	宁沪高速	600	7,266.00	0.00
1439	002705	新宝股份	500	7,130.00	0.00
1440	600479	千金药业	700	7,112.00	0.00
1441	002801	微光股份	200	7,082.00	0.00
1442	603999	读者传媒	1,000	7,030.00	0.00
1443	600641	先导基电	389	6,861.96	0.00
1444	600216	浙江医药	492	6,819.12	0.00
1445	300706	阿石创	200	6,786.00	0.00
1446	601886	江河集团	826	6,740.16	0.00
1447	300659	中孚信息	434	6,666.24	0.00
1448	000541	佛山照明	1,100	6,611.00	0.00
1449	000915	华特达因	200	6,608.00	0.00
1450	688586	江航装备	500	6,520.00	0.00
1451	002728	特一药业	600	6,510.00	0.00
1452	600918	中泰证券	1,000	6,500.00	0.00
1453	002104	恒宝股份	300	6,483.00	0.00
1454	601026	道生天合	451	6,440.28	0.00
1455	600839	四川长虹	700	6,370.00	0.00
1456	300471	厚普股份	500	6,300.00	0.00
1457	002853	皮阿诺	300	6,288.00	0.00
1458	300255	常山药业	100	6,210.00	0.00
1459	002703	浙江世宝	300	6,180.00	0.00
1460	600438	通威股份	300	6,156.00	0.00
1461	603406	天富龙	153	6,144.48	0.00
1462	688001	华兴源创	200	6,036.00	0.00
1463	600605	汇通能源	200	6,000.00	0.00

1464	000978	桂林旅游	800	5,792.00	0.00
1465	300347	泰格医药	100	5,670.00	0.00
1466	600963	岳阳林纸	1,200	5,604.00	0.00
1467	000990	诚志股份	700	5,544.00	0.00
1468	002607	中公教育	2,000	5,480.00	0.00
1469	688382	益方生物	200	5,448.00	0.00
1470	600790	轻纺城	1,400	5,362.00	0.00
1471	688618	三旺通信	200	5,332.00	0.00
1472	600718	东软集团	528	5,316.96	0.00
1473	001896	豫能控股	1,000	5,200.00	0.00
1474	603088	宁波精达	500	5,165.00	0.00
1475	605068	明新旭腾	200	5,114.00	0.00
1476	301301	川宁生物	500	5,070.00	0.00
1477	000544	中原环保	600	4,992.00	0.00
1478	600428	中远海特	700	4,970.00	0.00
1479	003816	中国广核	1,300	4,888.00	0.00
1480	600189	泉阳泉	700	4,837.00	0.00
1481	300820	英杰电气	100	4,795.00	0.00
1482	603011	合锻智能	200	4,742.00	0.00
1483	300110	华仁药业	1,500	4,725.00	0.00
1484	000665	湖北广电	800	4,656.00	0.00
1485	300481	濮阳惠成	300	4,650.00	0.00
1486	603232	格尔软件	200	4,590.00	0.00
1487	688015	交控科技	200	4,556.00	0.00
1488	300505	川金诺	200	4,478.00	0.00
1489	688133	泰坦科技	200	4,428.00	0.00
1490	605277	新亚电子	200	4,400.00	0.00
1491	603262	技源集团	155	4,355.50	0.00
1492	688126	沪硅产业	200	4,328.00	0.00
1493	002043	兔宝宝	300	4,323.00	0.00
1494	300346	南大光电	100	4,290.00	0.00
1495	002746	仙坛股份	700	4,249.00	0.00
1496	603248	锡华科技	260	4,238.00	0.00
1497	605286	同力天启	100	4,061.00	0.00
1498	300077	国民技术	200	4,044.00	0.00
1499	688593	新相微	200	4,036.00	0.00
1500	603960	克来机电	200	3,968.00	0.00
1501	600305	恒顺醋业	500	3,960.00	0.00
1502	301000	肇民科技	100	3,937.00	0.00
1503	605186	健麾信息	200	3,930.00	0.00
1504	603538	美诺华	200	3,848.00	0.00
1505	603370	华新精科	82	3,800.70	0.00
1506	605198	安德利	100	3,762.00	0.00

1507	600101	明星电力	400	3,700.00	0.00
1508	300083	创世纪	400	3,684.00	0.00
1509	002623	亚玛顿	200	3,620.00	0.00
1510	600698	湖南天雁	400	3,616.00	0.00
1511	000948	南天信息	200	3,590.00	0.00
1512	002648	卫星化学	200	3,536.00	0.00
1513	601995	中金公司	100	3,500.00	0.00
1514	600897	厦门空港	200	3,440.00	0.00
1515	688488	艾迪药业	200	3,266.00	0.00
1516	300091	*ST 金灵	1,000	3,180.00	0.00
1517	000550	江铃汽车	169	3,143.40	0.00
1518	601818	光大银行	900	3,141.00	0.00
1519	600595	中孚实业	400	3,140.00	0.00
1520	688046	药康生物	200	3,072.00	0.00
1521	603376	大明电子	111	2,909.31	0.00
1522	603334	丰倍生物	88	2,888.16	0.00
1523	603916	苏博特	300	2,838.00	0.00
1524	000922	佳电股份	200	2,752.00	0.00
1525	002572	索菲亚	200	2,722.00	0.00
1526	601069	西部黄金	100	2,668.00	0.00
1527	601008	连云港	500	2,660.00	0.00
1528	002736	国信证券	200	2,624.00	0.00
1529	000672	上峰水泥	200	2,598.00	0.00
1530	002321	华英农业	1,100	2,530.00	0.00
1531	002351	漫步者	208	2,508.48	0.00
1532	600219	南山铝业	459	2,469.42	0.00
1533	002368	太极股份	100	2,449.00	0.00
1534	000045	深纺织 A	200	2,444.00	0.00
1535	001396	誉帆科技	69	2,441.91	0.00
1536	603767	中马传动	100	2,405.00	0.00
1537	000822	山东海化	400	2,100.00	0.00
1538	002285	世联行	700	1,995.00	0.00
1539	688108	赛诺医疗	100	1,924.00	0.00
1540	603878	武进不锈	200	1,852.00	0.00
1541	002782	可立克	100	1,816.00	0.00
1542	603989	艾华集团	100	1,678.00	0.00
1543	600871	石化油服	600	1,296.00	0.00
1544	002413	雷科防务	100	1,255.00	0.00

8.4 报告期内股票投资组合的重大变动

8.4.1 累计买入金额超出期初基金资产净值 2%或前 20 名的股票明细

金额单位：人民币元

序号	股票代码	股票名称	本期累计买入金额	占期初基金资产净值比例(%)
1	300476	胜宏科技	22,116,058.87	3.20

2	600988	赤峰黄金	18,829,890.43	2.72
3	002340	格林美	16,177,504.60	2.34
4	601168	西部矿业	15,366,722.00	2.22
5	002558	巨人网络	14,783,398.00	2.14
6	600901	江苏金租	13,807,652.00	2.00
7	002517	恺英网络	13,320,666.01	1.93
8	000988	华工科技	13,277,686.96	1.92
9	688099	晶晨股份	13,170,573.56	1.91
10	002273	水晶光电	12,810,901.00	1.85
11	002008	大族激光	12,800,205.00	1.85
12	000733	振华科技	12,696,621.32	1.84
13	002410	广联达	12,667,268.00	1.83
14	002156	通富微电	12,568,568.00	1.82
15	603129	春风动力	12,516,828.00	1.81
16	300207	欣旺达	12,342,476.81	1.79
17	300001	特锐德	11,821,705.00	1.71
18	600096	云天化	11,575,587.00	1.67
19	603486	科沃斯	11,380,052.00	1.65
20	002436	兴森科技	11,285,193.00	1.63

注：买入金额为成交金额（成交单价乘以成交数量），未考虑相关交易费用。

8.4.2 累计卖出金额超期初基金资产净值 2%或前 20 名的股票明细

金额单位：人民币元

序号	股票代码	股票名称	本期累计卖出金额	占期初基金资产净值比例(%)
1	300476	胜宏科技	31,668,198.00	4.58
2	600988	赤峰黄金	18,856,414.00	2.73
3	000988	华工科技	17,174,634.00	2.48
4	002558	巨人网络	16,664,364.00	2.41
5	601168	西部矿业	15,801,775.00	2.29
6	600901	江苏金租	15,370,522.00	2.22
7	600418	江淮汽车	14,956,980.64	2.16
8	002517	恺英网络	14,850,266.00	2.15
9	002340	格林美	14,669,705.00	2.12
10	600096	云天化	14,613,259.00	2.11
11	002202	金风科技	14,063,410.55	2.03
12	002384	东山精密	13,805,399.00	2.00
13	300001	特锐德	13,696,169.00	1.98
14	002273	水晶光电	13,409,574.00	1.94
15	688099	晶晨股份	13,229,295.61	1.91
16	600885	宏发股份	13,088,872.67	1.89
17	300054	鼎龙股份	12,981,058.52	1.88
18	688617	惠泰医疗	12,720,801.26	1.84
19	000039	中集集团	12,569,040.00	1.82
20	300207	欣旺达	12,518,692.00	1.81

注：卖出金额为成交金额（成交单价乘以成交数量），未考虑相关交易费用。

8.4.3 买入股票的成本总额及卖出股票的收入总额

单位：人民币元

买入股票成本（成交）总额	4,132,486,693.46
卖出股票收入（成交）总额	4,402,544,106.59

注：买入股票的成本总额及卖出股票的收入总额均为买卖股票成交金额（成交单价乘以成交数量），未考虑相关交易费用。

8.5 期末按债券品种分类的债券投资组合

金额单位：人民币元

序号	债券品种	公允价值	占基金资产净值比例（%）
1	国家债券	-	-
2	央行票据	-	-
3	金融债券	-	-
	其中：政策性金融债	-	-
4	企业债券	-	-
5	企业短期融资券	-	-
6	中期票据	-	-
7	可转债（可交换债）	6,000.09	0.00
8	同业存单	-	-
9	其他	-	-
10	合计	6,000.09	0.00

8.6 期末按公允价值占基金资产净值比例大小排序的前五名债券投资明细

金额单位：人民币元

序号	债券代码	债券名称	数量（张）	公允价值	占基金资产净值比例（%）
1	118063	金 05 转债	60	6,000.09	0.00

8.7 期末按公允价值占基金资产净值比例大小排序的所有资产支持证券投资明细

本基金本报告期末未持有资产支持证券。

8.8 报告期末按公允价值占基金资产净值比例大小排序的前五名贵金属投资明细

本基金本报告期末未持有贵金属。

8.9 期末按公允价值占基金资产净值比例大小排序的前五名权证投资明细

本基金本报告期末未持有权证。

8.10 本基金投资股指期货的投资政策

本基金投资股指期货将根据风险管理的原则，以套期保值为目的，主要选择流动性好、交易活跃的股指期货合约。本基金力争利用股指期货的杠杆作用，降低股票仓位调整的频率和交易成本。

8.11 报告期末本基金投资的国债期货交易情况说明

8.11.1 本期国债期货投资政策

根据本基金基金合同约定，本基金投资范围不包括国债期货。

8.11.2 本期国债期货投资评价

根据本基金基金合同约定，本基金投资范围不包括国债期货。

8.12 投资组合报告附注

8.12.1 基金投资的前十名证券的发行主体本期是否出现被监管部门立案调查，或在报告编制日前一年内受到公开谴责、处罚的情形

财通证券股份有限公司在报告编制日前一年内曾受到中国人民银行分支机构处罚。

本基金基金经理依据基金合同及公司投资管理制度，在投资授权范围内，经正常投资决策程序对上述主体所发行证券进行了投资。本基金投资前十名证券的其余发行主体本报告期内未出现被监管部门立案调查或在本报告编制日前一年内受到公开谴责、处罚的情况。

8.12.2 基金投资的前十名股票是否超出基金合同规定的备选股票库

本基金投资的前十名股票未超出基金合同规定的备选股票库。

8.12.3 期末其他各项资产构成

单位：人民币元

序号	名称	金额
1	存出保证金	7,177,089.12
2	应收清算款	831,596.85
3	应收股利	-
4	应收利息	-
5	应收申购款	63,700.33
6	其他应收款	-
7	待摊费用	-
8	其他	-
9	合计	8,072,386.30

8.12.4 期末持有的处于转股期的可转换债券明细

本基金本报告期末未持有处于转股期的可转换债券。

8.12.5 期末前十名股票中存在流通受限情况的说明

本基金本报告期末前十名股票中不存在流通受限的情况。

8.12.6 投资组合报告附注的其他文字描述部分

无。

§ 9 基金份额持有人信息

9.1 期末基金份额持有人户数及持有人结构

份额单位：份

份额级别	持有人户数 (户)	户均持有的基金份额	持有人结构			
			机构投资者		个人投资者	
			持有份额	占总份额比例 (%)	持有份额	占总份额比例 (%)
景顺长城量化精选股票 A	81,448	4,003.20	98,824,310.80	30.31	227,227,985.23	69.69
景顺长城量化精选股票 C	122	6,261.30	-	-	763,878.87	100.00
合计	81,570	4,006.57	98,824,310.80	30.24	227,991,864.10	69.76

注：分级基金机构/个人投资者持有份额占总份额比例的计算中，对下属分级基金，比例的分母采用各自级别的份额，对合计数，比例的分母采用下属分级基金份额的合计数（即期末基金份额总额）。

9.2 期末基金管理人的从业人员持有本基金的情况

项目	份额级别	持有份额总数 (份)	占基金总份额比例 (%)
基金管理人所有从业人员持有本基金	景顺长城量化精选股票 A	112,375.44	0.034465
	景顺长城量化精选股票 C	306.89	0.040175
	合计	112,682.33	0.034479

9.3 期末基金管理人的从业人员持有本开放式基金份额总量区间情况

项目	份额级别	持有基金份额总量的数量区间 (万份)
本公司高级管理人员、基金投资和研究部门负责人持有本开放式基金	景顺长城量化精选股票 A	10~50
	景顺长城量化精选股票 C	-
	合计	10~50
本基金基金经理持有本开放式基金	景顺长城量化精选股票 A	10~50
	景顺长城量化精选股票 C	-
	合计	10~50

9.4 期末兼任私募资产管理计划投资经理的基金经理本人及其直系亲属持有本人管理的产品情况

无。

§ 10 开放式基金份额变动

单位：份

项目	景顺长城量化精选股票 A	景顺长城量化精选股票 C
基金合同生效日(2015年2月4日)基金份额总额	1,407,874,200.24	-
本报告期期初基金份额总额	437,304,045.54	-
本报告期基金总申购份额	142,459,542.05	1,442,110.98
减：本报告期基金总赎回份额	253,711,291.56	678,232.11
本报告期基金拆分变动份额	-	-
本报告期期末基金份额总额	326,052,296.03	763,878.87

注：申购含红利再投、转换入份额；赎回含转换出份额。

§ 11 重大事件揭示

11.1 基金份额持有人大会决议

在本报告期内，本基金未召开基金份额持有人大会。

11.2 基金管理人、基金托管人的专门基金托管部门的重大人事变动

基金管理人重大人事变动：

本基金管理人于 2025 年 4 月 2 日发布公告，经景顺长城基金管理有限公司董事会审议通过，聘任卫学文先生担任本公司副总经理。本基金管理人于 2025 年 5 月 30 日发布公告，因李进董事长任期届满，由本公司总经理康乐先生代为履行本公司董事长一职。本基金管理人于 2025 年 8 月 6 日发布公告，经景顺长城基金管理有限公司董事会审议通过，聘任叶才先生担任本公司董事长。本基金管理人于 2025 年 8 月 15 日发布公告，经深圳市市场监督管理局核准，景顺长城基金管理有限公司法定代表人变更为叶才先生。有关公告已在中国证监会指定的全国性报刊及指定互联网网站等媒介披露。

基金托管人的专门基金托管部门的重大人事变动：

中国建设银行股份有限公司（以下简称“中国建设银行”）研究决定，聘任陈颖钰为中国建设银行资产托管业务部总经理。

陈颖钰女士曾先后在中国建设银行财务会计、重组改制、资产负债、同业业务、金融科技等领域工作，并在中国建设银行总行同业业务中心、财务会计部、资产托管业务部以及山东省

分行、建信金融科技有限责任公司等机构担任领导职务，具有丰富的财会、科技和资金资产管理经验。

11.3 涉及基金管理人、基金财产、基金托管业务的诉讼

本报告期内无涉及本基金管理人、基金财产、基金托管业务的诉讼事项。

11.4 基金投资策略的改变

在本报告期内，本基金投资策略未发生改变。

11.5 为基金进行审计的会计师事务所情况

本基金聘请的安永华明会计师事务所（特殊普通合伙）已经连续 11 年为本基金提供审计服务，本年度应支付给会计师事务所的报酬为人民币 50,000.00 元。

11.6 管理人、托管人及相关从业人员受调查或处罚等情况

11.6.1 管理人受调查或处罚等情况

本报告期内，不存在基金管理人受调查或处罚等情况。

11.6.2 管理人相关从业人员受调查或处罚等情况

本报告期内，不存在基金管理人相关从业人员受调查或处罚等情况。

11.6.3 托管人受调查或处罚等情况

本报告期内，不存在基金托管人受调查或处罚等情况。

11.6.4 托管人相关从业人员受调查或处罚等情况

本报告期内，不存在基金托管人相关从业人员受调查或处罚等情况。

11.7 基金租用证券公司交易单元的有关情况

11.7.1 基金租用证券公司交易单元进行股票投资及佣金支付情况

金额单位：人民币元

券商名称	交易单元数量	股票交易		应支付该券商的佣金		备注
		成交金额	占当期股票成交总额的比例 (%)	佣金	占当期佣金总量的比例 (%)	
民生证券股份有限公司	2	958,723,533.81	11.24	436,233.12	11.24	未变更
浙商证券股份有限公司	2	951,562,700.52	11.15	432,975.92	11.16	未变更
东方证券股份有限公司	1	607,326,153.94	7.12	276,325.80	7.12	未变更
华源证券股份有限公司	2	568,335,817.05	6.66	258,598.97	6.66	本期报告新增 2 个

中信证券股份有限公司	3	542,630,872.30	6.36	246,899.32	6.36	本期报告退租 1个
广发证券股份有限公司	1	523,485,286.08	6.14	238,186.12	6.14	未变更
中泰证券股份有限公司	1	475,679,924.77	5.58	216,433.92	5.58	未变更
中国国际金融股份有限公司	1	451,929,773.10	5.30	205,633.04	5.30	未变更
招商证券股份有限公司	1	429,621,714.11	5.04	195,477.89	5.04	未变更
方正证券股份有限公司	1	420,395,644.34	4.93	191,281.21	4.93	未变更
华创证券有限责任公司	1	401,920,078.07	4.71	182,873.73	4.71	未变更
国信证券股份有限公司	2	387,814,200.95	4.55	176,457.90	4.55	未变更
国泰海通证券股份有限公司	1	325,643,244.60	3.82	148,171.16	3.82	未变更
光大证券股份有限公司	2	311,953,961.96	3.66	141,938.78	3.66	未变更
中信建投证券股份有限公司	1	249,053,384.59	2.92	113,321.42	2.92	未变更
东方财富证券股份有限公司	2	198,420,772.98	2.33	90,281.85	2.33	未变更
国联民生证券股份有限公司	1	155,283,632.04	1.82	70,664.16	1.82	未变更
长江证券股份有限公司	1	154,323,116.72	1.81	70,214.75	1.81	未变更
华福证券股份有限公司	1	136,155,382.42	1.60	61,950.70	1.60	未变更
摩根大通证券(中国)有限公司	1	87,413,262.99	1.02	39,772.53	1.02	本期报告新增 1个
汇丰前海证券有限责任公司	1	81,659,209.07	0.96	37,155.94	0.96	未变更
天风证券股份有限公司	1	61,313,082.64	0.72	27,897.50	0.72	未变更
西部证券股份有限公司	2	49,851,002.80	0.58	22,682.19	0.58	未变更
渤海证券股份有限公司	1	-	-	-	-	未变更
长城证券股份有限公司	2	-	-	-	-	未变更
东北证券股份有限公司	1	-	-	-	-	未变更
国投证券股份有限公司	1	-	-	-	-	未变更
华金证券股份有限公司	2	-	-	-	-	未变更
湘财证券股份有限公司	2	-	-	-	-	未变更
中银国际证券股份有限公司	1	-	-	-	-	未变更

注：1、基金管理人选择交易单元的标准为：交易单元所属券商财务状况良好，经营行为规范，合规风控能力和交易、研究等服务能力较强。

2、基金管理人选择交易单元参与证券交易的程序为：基金管理人定期对符合上述标准的券商进行测评，测评结果是决定后期使用各证券公司交易单元参与证券交易的依据。

11.7.2 基金租用证券公司交易单元进行其他证券投资的情况

金额单位：人民币元

券商名称	债券交易		债券回购交易		权证交易	
	成交金额	占当期债券成交总额的比例 (%)	成交金额	占当期债券回购成交总额的比例 (%)	成交金额	占当期权证成交总额的比例

						(%)
民生证券股份有限公司	296,673.12	46.84	-	-	-	-
浙商证券股份有限公司	-	-	-	-	-	-
东方证券股份有限公司	-	-	-	-	-	-
华源证券股份有限公司	7,387.75	1.17	-	-	-	-
中信证券股份有限公司	93,895.97	14.83	-	-	-	-
广发证券股份有限公司	7,042.36	1.11	-	-	-	-
中泰证券股份有限公司	185,745.33	29.33	-	-	-	-
中国国际金融股份有限公司	-	-	-	-	-	-
招商证券股份有限公司	-	-	-	-	-	-
方正证券股份有限公司	-	-	-	-	-	-
华创证券有限责任公司	-	-	-	-	-	-
国信证券股份有限公司	-	-	-	-	-	-
国泰海通证券股份有限公司	-	-	-	-	-	-
光大证券股份有限公司	13,394.21	2.11	-	-	-	-

中信建投 证券股份 有限公司	-	-	-	-	-	-
东方财富 证券股份 有限公司	-	-	-	-	-	-
国联民生 证券股份 有限公司	15,172.39	2.40	-	-	-	-
长江证券 股份有限 公司	-	-	-	-	-	-
华福证券 股份有限 公司	-	-	-	-	-	-
摩根大通 证券（中 国）有限公 司	14,008.49	2.21	-	-	-	-
汇丰前海 证券有限 责任公司	-	-	-	-	-	-
天风证券 股份有限 公司	-	-	-	-	-	-
西部证券 股份有限 公司	-	-	-	-	-	-
渤海证券 股份有限 公司	-	-	-	-	-	-
长城证券 股份有限 公司	-	-	-	-	-	-
东北证券 股份有限 公司	-	-	-	-	-	-
国投证券 股份有限 公司	-	-	-	-	-	-
华金证券 股份有限 公司	-	-	-	-	-	-
湘财证券	-	-	-	-	-	-

股份有限 公司						
中银国际 证券股份 有限公司	-	-	-	-	-	-

11.8 其他重大事件

序号	公告事项	法定披露方式	法定披露日期
1	关于不法分子冒用景顺长城基金 APP 及员工名义进行非法活动的澄清公告	中国证监会指定报刊及网站	2025 年 1 月 3 日
2	景顺长城量化精选股票型证券投资基金 2024 年第 4 季度报告	中国证监会指定报刊及网站	2025 年 1 月 22 日
3	景顺长城基金管理有限公司关于旗下基金 2024 年第 4 季度报告提示性公告	中国证监会指定报刊及网站	2025 年 1 月 22 日
4	景顺长城基金管理有限公司关于旗下部分基金新增江海证券为销售机构的公告	中国证监会指定报刊及网站	2025 年 1 月 24 日
5	景顺长城基金管理有限公司关于旗下部分基金新增海通证券为销售机构的公告	中国证监会指定报刊及网站	2025 年 3 月 17 日
6	景顺长城量化精选股票型证券投资基金 2024 年年度报告	中国证监会指定报刊及网站	2025 年 3 月 28 日
7	景顺长城基金管理有限公司关于旗下基金 2024 年年度报告提示性公告	中国证监会指定报刊及网站	2025 年 3 月 28 日
8	景顺长城基金管理有限公司旗下公募基金通过证券公司证券交易及佣金支付情况	中国证监会指定报刊及网站	2025 年 3 月 31 日
9	景顺长城量化精选股票型证券投资基金 2025 年第 1 号更新招募说明书	中国证监会指定报刊及网站	2025 年 4 月 1 日
10	景顺长城基金管理有限公司关于景顺长城量化精选股票型证券投资基金增设 C 类基金份额并相应修改基金合同部分条款的公告	中国证监会指定报刊及网站	2025 年 4 月 1 日
11	景顺长城量化精选股票型证券投资基金关于开放 C 类份额日常申购、赎回、转换及定期定额投资业务公告	中国证监会指定报刊及网站	2025 年 4 月 1 日
12	景顺长城量化精选股票型证券投资基金基金产品资料概要更新	中国证监会指定报刊及网站	2025 年 4 月 1 日
13	景顺长城量化精选股票型证券投资基金基金合同（更新）	中国证监会指定报刊及网站	2025 年 4 月 1 日
14	景顺长城量化精选股票型证券投资基金托管协议（更新）	中国证监会指定报刊及网站	2025 年 4 月 1 日
15	景顺长城基金管理有限公司关于基金行业高级管理人员变更公告	中国证监会指定报刊及网站	2025 年 4 月 2 日

16	景顺长城基金管理有限公司关于旗下部分基金新增银泰证券为销售机构的公告	中国证监会指定报刊及网站	2025 年 4 月 7 日
17	景顺长城基金管理有限公司关于提请投资者及时更新或完善身份信息公告	中国证监会指定报刊及网站	2025 年 4 月 14 日
18	景顺长城基金管理有限公司关于旗下基金 2025 年第 1 季度报告提示性公告	中国证监会指定报刊及网站	2025 年 4 月 22 日
19	景顺长城量化精选股票型证券投资基金 2025 年第 1 季度报告	中国证监会指定报刊及网站	2025 年 4 月 22 日
20	关于不法分子冒用景顺长城基金及股东方 APP 进行非法活动的澄清公告	中国证监会指定报刊及网站	2025 年 5 月 20 日
21	景顺长城量化精选股票型证券投资基金基金产品资料概要更新	中国证监会指定报刊及网站	2025 年 5 月 24 日
22	景顺长城量化精选股票型证券投资基金 2025 年第 2 号更新招募说明书	中国证监会指定报刊及网站	2025 年 5 月 24 日
23	景顺长城基金管理有限公司关于终止民商基金销售（上海）有限公司办理旗下基金相关销售业务的公告	中国证监会指定报刊及网站	2025 年 5 月 30 日
24	景顺长城基金管理有限公司关于旗下部分基金新增中国邮政储蓄银行股份有限公司为销售机构的公告	中国证监会指定报刊及网站	2025 年 5 月 30 日
25	景顺长城基金管理有限公司关于董事长离任及总经理代行董事长职务的公告	中国证监会指定报刊及网站	2025 年 5 月 30 日
26	景顺长城基金管理有限公司关于终止民商基金销售（上海）有限公司办理旗下基金相关销售业务的公告	中国证监会指定报刊及网站	2025 年 6 月 3 日
27	景顺长城基金管理有限公司旗下基金调整持有股票估值价格的公告	中国证监会指定报刊及网站	2025 年 7 月 1 日
28	景顺长城基金管理有限公司关于旗下基金 2025 年第 2 季度报告提示性公告	中国证监会指定报刊及网站	2025 年 7 月 21 日
29	景顺长城量化精选股票型证券投资基金 2025 年第 2 季度报告	中国证监会指定报刊及网站	2025 年 7 月 21 日
30	景顺长城基金管理有限公司关于董事长变更的公告	中国证监会指定报刊及网站	2025 年 8 月 6 日
31	景顺长城基金管理有限公司关于公司法定代表人变更的公告	中国证监会指定报刊及网站	2025 年 8 月 15 日
32	景顺长城量化精选股票型证券投资基金 2025 年中期报告	中国证监会指定报刊及网站	2025 年 8 月 29 日
33	景顺长城基金管理有限公司关于旗下基金 2025 年中期报告提示性公告	中国证监会指定报刊及网站	2025 年 8 月 29 日
34	关于景顺长城基金管理有限公司旗下基金调整持有股票估值价格的公告	中国证监会指定报刊及网站	2025 年 9 月 5 日

35	关于景顺长城量化精选股票型证券投资基金暂停接受伍佰万元以上申购（含日常申购和定期定额投资）及转换转入业务的公告	中国证监会指定报刊及网站	2025 年 9 月 26 日
36	景顺长城量化精选股票型证券投资基金分红公告	中国证监会指定报刊及网站	2025 年 9 月 26 日
37	景顺长城基金管理有限公司旗下基金调整持有股票估值价格的公告	中国证监会指定报刊及网站	2025 年 9 月 27 日
38	关于景顺长城量化精选股票型证券投资基金恢复接受伍佰万元以上申购（含日常申购和定期定额投资）及转换转入业务的公告	中国证监会指定报刊及网站	2025 年 9 月 30 日
39	景顺长城基金管理有限公司关于旗下基金调整持有股票估值价格的公告	中国证监会指定报刊及网站	2025 年 10 月 15 日
40	景顺长城量化精选股票型证券投资基金 2025 年第 3 季度报告	中国证监会指定报刊及网站	2025 年 10 月 28 日
41	景顺长城基金管理有限公司关于旗下基金 2025 年第 3 季度报告提示性公告	中国证监会指定报刊及网站	2025 年 10 月 28 日
42	景顺长城基金管理有限公司关于提请投资者及时更新或完善身份信息的公告	中国证监会指定报刊及网站	2025 年 10 月 31 日
43	景顺长城基金管理有限公司关于终止北京微动利基金销售有限公司办理旗下基金相关销售业务的公告	中国证监会指定报刊及网站	2025 年 12 月 4 日
44	关于景顺长城基金管理有限公司旗下部分基金新增易方达财富为销售机构的公告	中国证监会指定报刊及网站	2025 年 12 月 5 日
45	关于景顺长城基金管理有限公司旗下部分基金新增腾元基金为销售机构的公告	中国证监会指定报刊及网站	2025 年 12 月 23 日
46	景顺长城基金管理有限公司旗下基金调整持有股票估值价格的公告	中国证监会指定报刊及网站	2025 年 12 月 27 日

§ 12 影响投资者决策的其他重要信息

12.1 报告期内单一投资者持有基金份额比例达到或超过 20%的情况

投资者类别	报告期内持有基金份额变化情况					报告期末持有基金情况	
	序号	持有基金份额比例达到或者超过 20%的时间区间	期初份额	申购份额	赎回份额	持有份额	份额占比 (%)
机构	1	20250101-20250602; 20250904-20251231	93,084,027.30	98,824,290.13	93,084,027.30	98,824,290.13	30.24
产品特有风险							

本基金由于存在单一投资者持有基金份额比例达到或超过基金份额总份额的 20%的情况，可能会出现如下风险：

1、大额申购风险

在出现投资者大额申购时，如本基金所投资的标的资产未及时准备，则可能降低基金净值涨幅。

2、如面临大额赎回的情况，可能导致以下风险：

(1) 基金在短时间内无法变现足够的资产予以应对，可能会产生基金仓位调整困难，导致流动性风险；

(2) 如果持有基金份额比例达到或超过基金份额总额的 20%的单一投资者大额赎回引发巨额赎回，基金管理人可能根据《基金合同》的约定决定部分延期赎回，如果连续 2 个开放日以上（含本数）发生巨额赎回，基金管理人可能根据《基金合同》的约定暂停接受基金的赎回申请，对剩余投资者的赎回办理造成影响；

(3) 基金管理人被迫抛售证券以应付基金赎回的现金需要，则可能使基金资产净值受到不利影响，影响基金的投资运作和收益水平；

(4) 因基金净值精度计算问题，或因赎回费收入归基金资产，导致基金净值出现较大波动；

(5) 基金资产规模过小，可能导致部分投资受限而不能实现基金合同约定的投资目的及投资策略；

(6) 大额赎回导致基金资产规模过小，不能满足存续的条件，基金将根据基金合同的约定面临合同终止清算、转型等风险。

本基金管理人将建立完善的风险管理机制，以有效防止和化解上述风险，最大限度地保护基金份额持有人的合法权益。投资者在投资本基金前，请认真阅读本风险提示及基金合同等信息披露文件，全面认识本基金产品的风险收益特征和产品特性，充分考虑自身的风险承受能力，理性判断市场，对认购（或申购）基金的意愿、时机、数量等投资行为作出独立决策，获得基金投资收益，亦自行承担基金投资中出现的各类风险。

12.2 影响投资者决策的其他重要信息

为了更好地满足不同类型的投资者的投资需求，根据《中华人民共和国证券投资基金法》、《公开募集证券投资基金运作管理办法》、《开放式证券投资基金销售费用管理规定》等法律法规的规定和《景顺长城量化精选股票型证券投资基金基金合同》的约定，经与基金托管人中国建设银行股份有限公司协商一致，景顺长城基金管理有限公司决定自 2025 年 4 月 1 日起对本基金在现有基金份额的基础上增设 C 类基金份额，原基金份额转为 A 类基金份额，同时对《基金合同》和《托管协议》进行了相应的修改。详情请参阅本基金管理人于 2025 年 4 月 1 日发布的《景顺长城基金管理有限公司关于景顺长城量化精选股票型证券投资基金增设 C 类基金份额并相应修改基金合同部分条款的公告》。

§ 13 备查文件目录

13.1 备查文件目录

- 1、中国证监会准予景顺长城量化精选股票型证券投资基金募集注册的文件；
- 2、《景顺长城量化精选股票型证券投资基金基金合同》；
- 3、《景顺长城量化精选股票型证券投资基金招募说明书》；
- 4、《景顺长城量化精选股票型证券投资基金托管协议》；

5、景顺长城基金管理有限公司批准成立批件、营业执照、公司章程；

6、其他在中国证监会指定报纸上公开披露的基金份额净值、定期报告及临时公告。

13.2 存放地点

以上备查文件存放在本基金管理人的办公场所。

13.3 查阅方式

投资者可在办公时间免费查阅。

景顺长城基金管理有限公司

2026 年 3 月 27 日