

泰康沪港深价值优选灵活配置混合型
证券投资基金
2025 年年度报告

2025 年 12 月 31 日

基金管理人：泰康基金管理有限公司

基金托管人：中国农业银行股份有限公司

送出日期：2026 年 3 月 30 日

§ 1 重要提示及目录

1.1 重要提示

基金管理人的董事会及董事保证本报告所载资料不存在虚假记载、误导性陈述或重大遗漏，并对其内容的真实性、准确性和完整性承担个别及连带的法律责任。本年度报告已经三分之二以上独立董事签字同意，并由董事长签发。

基金托管人中国农业银行股份有限公司根据本基金合同规定，于 2026 年 3 月 27 日复核了本报告中的财务指标、净值表现、利润分配情况、财务会计报告、投资组合报告等内容，保证复核内容不存在虚假记载、误导性陈述或者重大遗漏。

基金管理人承诺以诚实信用、勤勉尽责的原则管理和运用基金资产，但不保证基金一定盈利。

基金的过往业绩并不代表其未来表现。投资有风险，投资者在作出投资决策前应仔细阅读本基金的招募说明书及其更新。

本报告财务资料已经审计。容诚会计师事务所（特殊普通合伙）为本基金出具了无保留意见的审计报告，基金管理人在本报告中对相关事项亦有详细说明，请投资者注意阅读。

本报告期为 2025 年 1 月 1 日起至 2025 年 12 月 31 日止。

1.2 目录

§ 1 重要提示及目录	2
1.1 重要提示	2
1.2 目录	3
§ 2 基金简介	5
2.1 基金基本情况	5
2.2 基金产品说明	5
2.3 基金管理人和基金托管人	6
2.4 信息披露方式	6
2.5 其他相关资料	6
§ 3 主要财务指标、基金净值表现及利润分配情况	7
3.1 主要会计数据和财务指标	7
3.2 基金净值表现	8
3.3 其他指标	9
3.4 过去三年基金的利润分配情况	9
§ 4 管理人报告	10
4.1 基金管理人及基金经理情况	10
4.2 管理人对报告期内本基金运作合规守信情况的说明	11
4.3 管理人对报告期内公平交易情况的专项说明	11
4.4 管理人对报告期内基金的投资策略和业绩表现的说明	12
4.5 管理人对宏观经济、证券市场及行业走势的简要展望	13
4.6 管理人内部有关本基金的监察稽核工作情况	13
4.7 管理人对报告期内基金估值程序等事项的说明	13
4.8 管理人对报告期内基金利润分配情况的说明	14
4.9 报告期内管理人对本基金持有人数或基金资产净值预警情形的说明	14
§ 5 托管人报告	15
5.1 报告期内本基金托管人合规守信情况声明	15
5.2 托管人对报告期内本基金投资运作合规守信、净值计算、利润分配等情况的说明	15
5.3 托管人对本年度报告中财务信息等内容的真实、准确和完整发表意见	15
§ 6 审计报告	16
6.1 审计报告基本信息	16
6.2 审计报告的基本内容	16
§ 7 年度财务报表	18
7.1 资产负债表	18
7.2 利润表	19
7.3 净资产变动表	20
7.4 报表附注	22
§ 8 投资组合报告	51
8.1 期末基金资产组合情况	51

8.2 报告期末按行业分类的股票投资组合	51
8.3 期末按公允价值占基金资产净值比例大小排序的所有股票投资明细	52
8.4 报告期内股票投资组合的重大变动	53
8.5 期末按债券品种分类的债券投资组合	69
8.6 期末按公允价值占基金资产净值比例大小排序的前五名债券投资明细	69
8.7 期末按公允价值占基金资产净值比例大小排序的所有资产支持证券投资明细	69
8.8 报告期末按公允价值占基金资产净值比例大小排序的前五名贵金属投资明细	69
8.9 期末按公允价值占基金资产净值比例大小排序的前五名权证投资明细	69
8.10 本基金投资股指期货的投资政策	69
8.11 报告期末本基金投资的国债期货交易情况说明	69
8.12 投资组合报告附注	69
§ 9 基金份额持有人信息	71
9.1 期末基金份额持有人户数及持有人结构	71
9.2 期末基金管理人的从业人员持有本基金的情况	71
9.3 期末基金管理人的从业人员持有本开放式基金份额总量区间情况	71
§ 10 开放式基金份额变动	72
§ 11 重大事件揭示	73
11.1 基金份额持有人大会决议	73
11.2 基金管理人、基金托管人的专门基金托管部门的重大人事变动	73
11.3 涉及基金管理人、基金财产、基金托管业务的诉讼	73
11.4 基金投资策略的改变	73
11.5 为基金进行审计的会计师事务所情况	73
11.6 管理人、托管人及相关从业人员受调查或处罚等情况	73
11.7 基金租用证券公司交易单元的有关情况	74
11.8 其他重大事件	76
§ 12 影响投资者决策的其他重要信息	79
12.1 报告期内单一投资者持有基金份额比例达到或超过 20%的情况	79
12.2 影响投资者决策的其他重要信息	79
§ 13 备查文件目录	80
13.1 备查文件目录	80
13.2 存放地点	80
13.3 查阅方式	80

§ 2 基金简介

2.1 基金基本情况

基金名称	泰康沪港深价值优选灵活配置混合型证券投资基金
基金简称	泰康沪港深价值优选混合
基金主代码	003580
基金运作方式	契约型开放式
基金合同生效日	2016 年 12 月 29 日
基金管理人	泰康基金管理有限公司
基金托管人	中国农业银行股份有限公司
报告期末基金份额总额	74,400,110.63 份
基金合同存续期	不定期

2.2 基金产品说明

投资目标	本基金在内地与香港证券市场中优选具备估值优势或成长潜力的公司进行投资，在严控组合风险的基础上力争获取超越业绩比较基准的最大化投资收益。
投资策略	<p>本基金采用定性分析与定量分析相结合的分析框架，自上而下灵活配置大类资产，自下而上精选投资标的，在控制风险的前提下集中资金进行优质证券的投资管理，同时进行高效的流动性管理，力争利用主动式组合管理获得超过业绩比较基准的收益。</p> <p>大类资产配置方面，本基金综合分析宏观经济运行情况、宏观政策、股票市场与债券市场及其他替代资产市场的相对投资价值，在股票与债券等资产类别之间动态配置；根据 A 股、H 股溢价率的变化并综合市场行情，适当调整 A 股与港股的配置比例。</p> <p>股票市场投资方面，本基金主要采取价值型选股策略，综合考虑投资者情绪、认知等决策因素的影响，对股票进行系统化、程序化筛选、排序，在一级、二级市场全面遴选优质估值水平相对合理的国内 A 股及香港股票市场交易互联互通机制下的港股投资标的股票进行重点投资。</p> <p>债券投资和流动性管理方面，本基金动态地确定并调整优先配置的资产类别和比例，综合平衡基金资产在流动性和收益性资产之间的配置比例，通过现金留存、正回购、降低组合久期等方式提高基金资产整体的流动性。</p>
业绩比较基准	恒生指数收益率*75%+沪深 300 指数收益率*5%+中债综合全价指数收益率*20%
风险收益特征	本基金为混合型基金，属于中高风险收益的投资品种，其预期风险和预期收益水平高于货币型基金、债券型基金，低于股票型基金。本基金为跨境证券投资的基金，主要投资于中国大陆 A 股市场和法律法规或监管机构允许投资的特定范围内的港股市场。除了需要承担与境内证券投资基金类似的市场波动风险等一般投资风险之外，本基金还面临汇率风险、流动性风险、香港市场风险等港股投资所面临的特别投资风险。

2.3 基金管理人和基金托管人

项目		基金管理人	基金托管人
名称		泰康基金管理有限公司	中国农业银行股份有限公司
信息披露 负责人	姓名	陈玮光	任航
	联系电话	010-89620366	010-66060069
	电子邮箱	tkfchenwg06@tkfunds.cn	tgxxpl@abchina.com
客户服务电话		4001895522	95599
传真		010-89620100	010-68121816
注册地址		北京市西城区复兴门内大街 156 号 4 至 5 层 1-14 内 5 层 501	北京市东城区建国门内大街 69 号
办公地址		北京市西城区复兴门内大街 156 号 B 座 5、6 层	北京市西城区复兴门内大街 28 号凯晨世贸中心东座 F9
邮政编码		100031	100031
法定代表人		金志刚	谷澍

2.4 信息披露方式

本基金选定的信息披露报纸名称	证券时报
登载基金年度报告正文的管理人互联网网址	www.tkfunds.com.cn
基金年度报告备置地点	基金管理人办公地、基金托管人的住所

2.5 其他相关资料

项目	名称	办公地址
会计师事务所	容诚会计师事务所（特殊普通合伙）	北京市西城区阜成门外大街 22 号 1 幢 10 层 1001-1 至 1001-26
注册登记机构	泰康基金管理有限公司	北京市西城区复兴门内大街 156 号 B 座 5、6 层

§ 3 主要财务指标、基金净值表现及利润分配情况

3.1 主要会计数据和财务指标

金额单位：人民币元

3.1.1 期间数据和指标	2025 年	2024 年	2023 年
本期已实现收益	18,956,022.57	1,636,738.93	-13,189,508.67
本期利润	28,904,103.56	6,529,231.06	-21,913,004.01
加权平均基金份额本期利润	0.5074	0.0825	-0.2361
本期加权平均净值利润率	31.91%	7.09%	-18.20%
本期基金份额净值增长率	46.56%	8.37%	-17.75%
3.1.2 期末数据和指标	2025 年末	2024 年末	2023 年末
期末可供分配利润	23,104,357.34	-926,555.10	-5,560,293.81
期末可供分配基金份额利润	0.3105	-0.0290	-0.0668
期末基金资产净值	133,564,058.56	39,077,525.56	94,019,319.19
期末基金份额净值	1.7952	1.2249	1.1303
3.1.3 累计期末指标	2025 年末	2024 年末	2023 年末
基金份额累计净值增长率	79.52%	22.49%	13.03%

注：（1）本期已实现收益指基金本期利息收入、投资收益、其他收入（不含公允价值变动收益）扣除相关费用和信用减值损失后的余额，本期利润为本期已实现收益加上本期公允价值变动收益。

（2）期末可供分配利润，采用期末资产负债表中未分配利润与未分配利润中已实现部分的孰低数。

（3）所述基金业绩指标不包括持有人认购或交易基金的各项费用，计入费用后实际收益水平要低于所列数字。

3.2 基金净值表现

3.2.1 基金份额净值增长率及其与同期业绩比较基准收益率的比较

阶段	份额净值增长率①	份额净值增长率标准差②	业绩比较基准收益率③	业绩比较基准收益率标准差④	①-③	②-④
过去三个月	-7.46%	1.35%	-3.38%	0.87%	-4.08%	0.48%
过去六个月	19.82%	1.19%	5.50%	0.82%	14.32%	0.37%
过去一年	46.56%	1.38%	21.40%	1.17%	25.16%	0.21%
过去三年	30.63%	1.19%	25.60%	1.11%	5.03%	0.08%
过去五年	-3.68%	1.40%	-0.95%	1.19%	-2.73%	0.21%
自基金合同生效起至今	79.52%	1.33%	22.13%	1.07%	57.39%	0.26%

3.2.2 自基金合同生效以来基金份额累计净值增长率变动及其与同期业绩比较基准收益率变动的比较

泰康沪港深价值优选混合累计净值增长率与同期业绩比较基准收益率的历史走势对比图

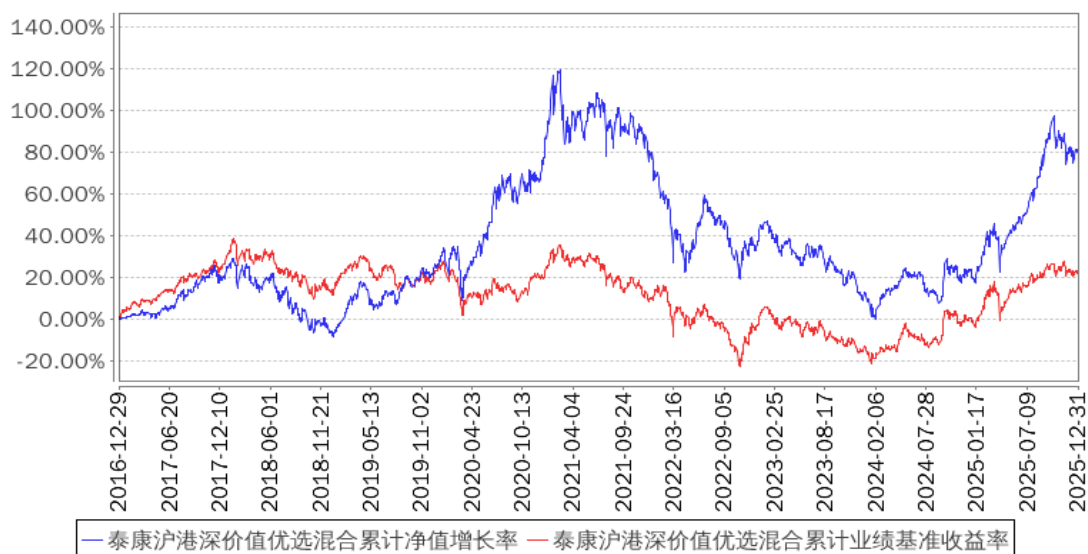

注：1、本基金基金合同于 2016 年 12 月 29 日生效。

2、按照本基金的基金合同规定，基金管理人应当自基金合同生效之日起六个月内使基金的投资组合比例符合基金合同的约定，建仓期结束时本基金各项资产配置比例符合基金合同约定。

3.2.3 过去五年基金每年净值增长率及其与同期业绩比较基准收益率的比较

泰康沪港深价值优选混合基金每年净值增长率与同期业绩比较基准收益率的对比图

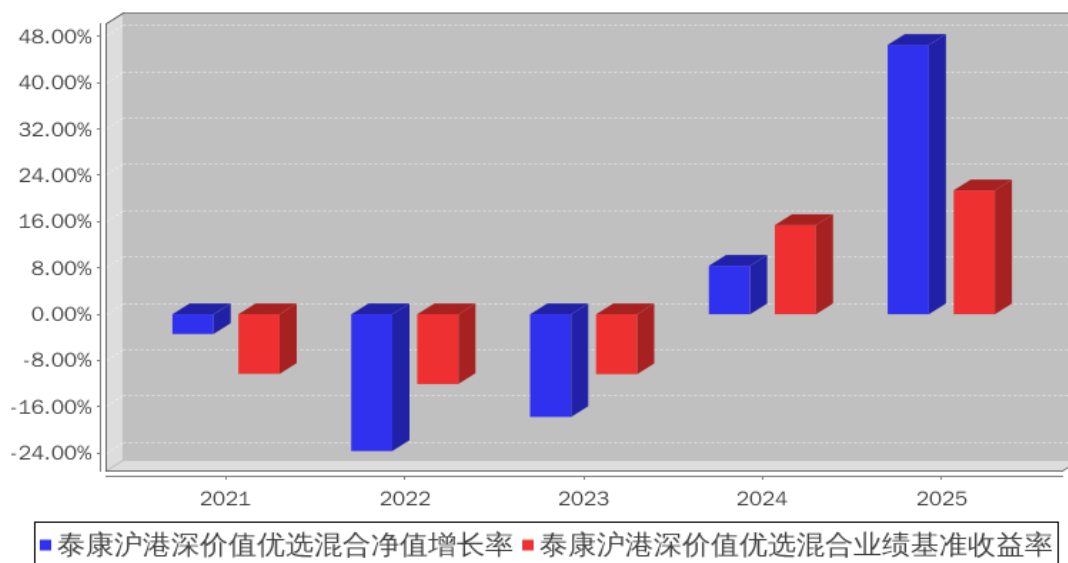

3.3 其他指标

无。

3.4 过去三年基金的利润分配情况

无。

§ 4 管理人报告

4.1 基金管理人及基金经理情况

4.1.1 基金管理人及其管理基金的经验

泰康基金管理有限公司（以下简称“泰康基金”）前身为泰康资产管理有限责任公司（以下简称“泰康资产”）公募事业部，2015年4月，泰康资产公募基金管理业务资格正式获得监管机构批准，成为首家获得该业务资格的保险资产管理公司。2021年9月1日，泰康资产获得证监会批准设立子公司泰康基金，2021年10月12日，泰康基金完成工商注册。2022年11月18日，泰康资产旗下公募基金产品的基金管理人变更为泰康基金。

泰康基金注册地为北京，注册资本为1.2亿元人民币。截至2025年12月31日，泰康基金共管理90只证券投资基金。产品已形成包括货币、债券、偏债混合、偏股混合、主动权益、沪港深系列、主动量化及被动指数、FOF及养老目标基金等不同类型、不同风险收益特征的产品系列。泰康基金主动与被动业务双轮发展，旗下基金覆盖沪深300、中证500、中证A500等重要宽基指数，及半导体、智能电车、碳中和、医疗健康、大消费等细分行业，为投资者提供了丰富多元的投资选择。

4.1.2 基金经理（或基金经理小组）及基金经理助理简介

姓名	职务	任本基金的基金经理（助理）期限		证券从业年限	说明
		任职日期	离任日期		
黄成扬	本基金基金经理	2017年11月21日	-	19年	黄成扬，硕士研究生。2017年7月加入泰康公募，现任泰康基金股票基金经理。曾任金捷基金研究部研究员，恒星资产研究部研究员，长盛基金国际业务部高级研究员、专户投资经理、基金经理等职务。2017年11月21日至今担任泰康沪港深精选灵活配置混合型证券投资基金、泰康沪港深价值优选灵活配置混合型证券投资基金基金经理。2018年12月21日至2021年4月12日担任泰康中证港股通非银行金融主题指数型发起式证券投资基金基金经理。2019年1月29日至2021年4月12日担任泰康中证港股通地产指数型发起式证券投资基金基金经理。2019年4月3日至2021年4月12日担任泰康中证港股通TMT主题指数型发起式证券投资基金基金经理。2019年4月9日至2021年4月12日担任泰康中证港股通大消费主题指数型发起式证券投资基

					金基金经理。2019 年 4 月 16 日至 2021 年 4 月 12 日担任泰康港股通中证香港银行投资指数型发起式证券投资基金基金经理。2022 年 3 月 2 日至 2024 年 10 月 17 日担任泰康沪港深成长混合型证券投资基金基金经理。
--	--	--	--	--	---

注：证券从业的含义遵从行业协会的相关规定。表中的任职日期和离任日期均指公司相关公告中披露的日期。

4.2 管理人对报告期内本基金运作合规守信情况的说明

本报告期内，本基金管理人严格遵守相关法律法规以及基金合同的约定，本基金运作整体合法合规，没有出现损害基金份额持有人利益的行为。

4.3 管理人对报告期内公平交易情况的专项说明

4.3.1 公平交易制度和控制方法

本基金管理人制定了公平交易制度和流程，并按照证监会《证券投资基金管理公司公平交易制度指导意见》等法律法规的相关规定，从组织架构、岗位设置和业务流程、系统和制度建设、内控措施和信息披露等多方面，确保不同投资组合在投资管理活动中得到公平对待，杜绝不同投资组合之间进行利益输送，保护投资者合法权益。

公司公平交易管理制度要求交易以及投资管理过程中各个相关环节符合公平交易的监管要求。投资组合能够公平地获得投资信息、投资建议，并在投资决策委员会的制度规范下独立决策，实施投资决策时享有公平的机会。所有组合投资决策与交易执行保持隔离，任何组合必须经过公司交易部集中交易。各组合享有平等的交易权利，共享交易资源，保证各投资组合获得公平的交易机会。

4.3.2 公平交易制度的执行情况

本基金管理人公平对待旗下管理的所有基金和组合，建立了公平交易制度和流程，并严格执行。报告期内，本基金管理人严格执行证监会《证券投资基金管理公司公平交易制度指导意见》和公司内部公平交易制度，通过系统和人工等方式在各环节严格控制交易公平执行。在投资管理活动中，各投资组合按投资管理制度和流程独立决策，并在获得投资信息、投资建议和实施投资决策方面享有公平的机会。

本报告期内，公司对连续四个季度期间内、不同时间窗下（日内、3 日内、5 日内）公司管理的不同投资组合间向交易的交易价差进行了分析，未发现违反公平交易原则的异常情况。

4.3.3 异常交易行为的专项说明

本基金管理人建立了异常交易的监控与报告制度，对异常交易行为进行事前、事中和事后的

监控。报告期内，没有出现本基金所有投资组合参与的交易所公开竞价同日反向交易成交较少的单边交易量超过该证券当日成交量 5%的情况。报告期内未发现本基金存在异常交易行为。

4.4 管理人对报告期内基金的投资策略和业绩表现的说明

4.4.1 报告期内基金投资策略和运作分析

宏观经济方面，2025 年为经济新旧动能转换的关键之年：传统经济内生增长动力持续承压，政策端积极推出消费品以旧换新等举措发力托底；外贸出口竞争力进一步得到证实并持续强化，以 AI 为代表的新经济领域也取得实质性积极进展。政策层面，全年加大了财政逆周期调节力度，“反内卷”相关举措的提出与渐进落地，也在逐步缓解物价低迷的态势。

权益市场方面，2025 年 A 股权益市场整体表现强劲，主要指数全线收涨，市场交投活跃。从大盘指数来看，创业板指以 49.57%的年度涨幅领跑，深证成指上涨 29.87%，上证指数全年上涨 18.41%，沪深 300 指数上涨 17.66%，恒生综合指数与恒生科技指数分别上涨 30.98%和 23.45%，展现强劲的资产吸引力。行业表现方面，有色金属与通信行业表现尤为突出，全年涨幅分别高达 94.73%和 84.75%，成为市场核心驱动力；电子、电力设备与综合行业亦表现优异，涨幅均超 40%。食品饮料与煤炭行业全年分别下跌 9.69%和 5.27%，房地产、美容护理等板块表现疲软。

权益投资方面，2025 年市场整体偏震荡，但流动性充裕之下，局部机会较多，赚钱效应明显。年初我们重点布局了内需和科技成长方向，对于外需相关的板块，仅保留了少数有全球竞争力的标的；三月份鉴于关税的不确定性，我们将部分持仓进一步切换成贵金属和估值较低的工业金属标的，均取得了较好的效果。在关税战从升级到缓和的过程中，市场主线逐步切向新消费和创新药方向，我们在这个方向主要是自下而上寻找了一些个股。三季度全球资本市场保持 risk on 的态势：宏观层面，美联储即将开启降息周期，中美关系仍处于修复期；行业层面，AI 创新不断迭代推动全球各大企业继续高投入，同时美元贬值推动了金铜为代表的实物资产的不不断价值重估。因此我们沿着 AI 主线积极寻找投资机会，同时也仍然重视金银为代表的实物资产的价值重估。港股在四季度相对表现不佳，受到多个因素影响：海外层面，市场在四季度初期对于宽松的预期过高，后续受到美联储表态以及通胀担忧的影响情绪转弱，美元相对强势，同时对于 AI 泡沫的担忧也引发纳指在四季度进行了一波调整，整体上美股美元对新兴市场影响较大；国内层面，无论经济数据还是重要会议决议，均让投资者觉得亮点不多，因此对于港股的基本面也压制较大。

4.4.2 报告期内基金的业绩表现

截至本报告期末本基金份额净值为 1.7952 元，本报告期基金份额净值增长率为 46.56%；同期业绩比较基准增长率为 21.40%。

4.5 管理人对宏观经济、证券市场及行业走势的简要展望

展望 2026 年，宏观经济的核心主线或将聚焦名义 GDP 增速的逐步回升。从增长动能来看，传统经济动能偏弱的格局料将延续，经济增长仍需依托外需韧性与财政政策的持续拉动。物价层面，全球制造业周期回暖、美元走弱催生的实物资产配置需求，叠加“反内卷”举措的渐进落地，多重因素有望推动物价增速逐步企稳和弱回升。综合内生增长动力的修复节奏来看，当前担忧出现显著通胀或滞胀风险，尚为时过早。

权益整体方面，展望 2026 年，我们觉得经历了 2025 年的大涨之后，投资的不确定性和相应难度都明显提升。海外层面，美国进入中期选举年，虽然财政基调仍然宽松，但是市场已经反映了较多预期，同时 AI 革命进入下半场，市场迫切希望看到 AI 的基建投资推升应用乃至现金流的爆发。国内层面，虽然流动性也依然充裕，但 AI 相关的板块再经历巨大涨幅后，需要更强的应用或者变现落地。而房地产等实体经济的触底反弹则成为市场新的关注点。我们对 AI 的继续演进和实体经济的复苏均保持谨慎乐观，但选股层面则需要保持定力，寻找更多的安全边际。

4.6 管理人内部有关本基金的监察稽核工作情况

为防范和化解经营风险，确保基金投资的合法合规、切实维护基金份额持有人的最大利益，基金管理人主要采取了如下监察稽核措施：

本基金管理人根据《证券投资基金法》等相关法律、法规、规章和公司管理制度，定期与不定期地对基金的投资、交易、产品、市场销售、信息技术等方面进行监督检查。

同时，公司在产品开发、销售募集、投资交易、运营管理等业务环节，进行事前合规性审核，以有效防范业务风险；公司通过投资交易系统控制和人工审核控制相结合的方式，对基金投资交易情况进行监督，以确保基金投资满足监管法规、基金合同和公司制度的规定；公司设立专人负责信息披露工作，信息披露做到真实、准确、完整、及时；公司监察稽核人员日常对基金运作及员工行为的合规性进行定期和不定期检查，发现问题及时督促有关部门整改，并定期向风险控制委员会报告。

4.7 管理人对报告期内基金估值程序等事项的说明

本基金管理人按照相关法律法规规定，设有估值小组，并制定了相关制度及流程。估值小组设成员若干名，成员由各相关部门选派，包括运营管理部、风险控制部、各投资部门（包括固定收益投资部、权益投资部、量化投资部、FOF 及多资产配置部、专户业务部）、监察稽核部等。估值小组成员具有一定的工作经验及专业胜任能力。

本公司基金经理参与讨论估值原则及方法，但不参与最终估值决策。

本报告期内，本基金管理人参与估值流程各方之间不存在任何重大利益冲突，一切以投资者

利益最大化为最高准则。

与估值相关的机构包括上海、深圳、北京证券交易所，中国证券登记结算有限责任公司，中央国债登记结算有限责任公司以及中国基金业协会等。

本基金所采用的估值流程及估值结果均已经过会计师事务所鉴证，并经托管人复核确认。

4.8 管理人对报告期内基金利润分配情况的说明

根据本基金基金合同的相关规定，结合本基金实际运作情况，本报告期本基金未进行利润分配。

4.9 报告期内管理人对本基金持有人数或基金资产净值预警情形的说明

本报告期内，本基金出现连续二十个工作日基金资产净值低于五千万元的情况，出现该情况的时间范围为 2024 年 12 月 18 日至 2025 年 2 月 19 日。

§ 5 托管人报告

5.1 报告期内本基金托管人遵规守信情况声明

在托管本基金的过程中，本基金托管人中国农业银行股份有限公司严格遵守《中华人民共和国证券投资基金法》相关法律法规的规定以及基金合同、托管协议的约定，对本基金基金管理人——泰康基金管理有限公司报告期内基金的投资运作，进行了认真、独立的会计核算和必要的投资监督，认真履行了托管人的义务，没有从事任何损害基金份额持有人利益的行为。

5.2 托管人对报告期内本基金投资运作遵规守信、净值计算、利润分配等情况的说明

报告期内，泰康基金管理有限公司在本基金的投资运作、基金资产净值的计算、基金份额申购赎回价格的计算、基金费用开支及利润分配等问题上，本托管人未发现有损害基金份额持有人利益的行为；在报告期内，严格遵守了《中华人民共和国证券投资基金法》等有关法律法规，在各重要方面的运作严格按照基金合同的规定进行。

5.3 托管人对本年度报告中财务信息等内容的真实、准确和完整发表意见

本托管人认为，泰康基金管理有限公司的信息披露事务符合《公开募集证券投资基金信息披露管理办法》及其他相关法律法规的规定，基金管理人所编制和披露的本基金年度报告中的财务指标、净值表现、收益分配情况、财务会计报告、投资组合报告等信息真实、准确、完整，未发现有损害基金持有人利益的行为。

§ 6 审计报告

6.1 审计报告基本信息

财务报表是否经过审计	是
审计意见类型	标准无保留意见
审计报告编号	容诚审字[2026]100Z0886 号

6.2 审计报告的基本内容

审计报告标题	审计报告
审计报告收件人	泰康沪港深价值优选灵活配置混合型证券投资基金全体基金份额持有人
审计意见	<p>我们审计了泰康沪港深价值优选灵活配置混合型证券投资基金（以下简称“泰康沪港深价值优选混合”）财务报表，包括 2025 年 12 月 31 日的资产负债表，2025 年度的利润表、净资产变动表以及相关财务报表附注。</p> <p>我们认为，后附的财务报表在所有重大方面按照企业会计准则和在财务报表附注中所列示的中国证券监督管理委员会（以下简称“中国证监会”）、中国证券投资基金业协会（以下简称“中国基金业协会”）发布的有关规定及允许的基金行业实务操作编制，公允反映了泰康沪港深价值优选混合 2025 年 12 月 31 日的财务状况以及 2025 年度的经营成果和净资产变动情况。</p>
形成审计意见的基础	<p>我们按照中国注册会计师审计准则的规定执行了审计工作。审计报告的“注册会计师对财务报表审计的责任”部分进一步阐述了我们在这些准则下的责任。按照中国注册会计师职业道德守则和中国注册会计师独立性准则，我们独立于泰康沪港深价值优选混合，并遵守了独立性准则中适用于公众利益实体财务报表审计的规定，同时履行了职业道德方面的其他责任。我们相信，我们获取的审计证据是充分、适当的，为发表审计意见提供了基础。</p>
强调事项	无
其他事项	无
其他信息	无
管理层和治理层对财务报表的责任	<p>泰康沪港深价值优选混合的基金管理人泰康基金管理有限公司（以下简称“基金管理人”）管理层负责按照企业会计准则和中国证监会、中国基金业协会发布的有关规定及允许的基金行业实务操作编制财务报表，使其实现公允反映，并设计、执行和维护必要的内部控制，以使财务报表不存在由于舞弊或错误导致的重大错报。</p> <p>在编制财务报表时，基金管理人管理层负责评估泰康沪港深价值优选混合的持续经营能力，披露与持续经营相关的事项（如适用），并运用持续经营假设，除非基金管理人管理层计划清算泰康沪港深价值优选混合、终止运营或别无其他现实的选择。</p> <p>基金管理人治理层负责监督泰康沪港深价值优选混合的财</p>

	务报告过程。
注册会计师对财务报表审计的责任	<p>我们的目标是对财务报表整体是否不存在由于舞弊或错误导致的重大错报获取合理保证，并出具包含审计意见的审计报告。合理保证是高水平的保证，但并不能保证按照审计准则执行的审计在某一重大错报存在时总能发现。错报可能由于舞弊或错误导致，如果合理预期错报单独或汇总起来可能影响财务报表使用者依据财务报表作出的经济决策，则通常认为错报是重大的。</p> <p>在按照审计准则执行审计工作的过程中，我们运用职业判断，并保持职业怀疑。同时，我们也执行以下工作：</p> <p>（1）识别和评估由于舞弊或错误导致的财务报表重大错报风险，设计和实施审计程序以应对这些风险，并获取充分、适当的审计证据，作为发表审计意见的基础。由于舞弊可能涉及串通、伪造、故意遗漏、虚假陈述或凌驾于内部控制之上，未能发现由于舞弊导致的重大错报的风险高于未能发现由于错误导致的重大错报的风险。</p> <p>（2）了解与审计相关的内部控制，以设计恰当的审计程序，但目的并非对内部控制的有效性发表意见。</p> <p>（3）评价基金管理人管理层选用会计政策的恰当性和作出会计估计及相关披露的合理性。</p> <p>（4）对基金管理人管理层使用持续经营假设的恰当性得出结论。同时，根据获取的审计证据，就可能对泰康沪港深价值优选混合持续经营能力产生重大疑虑的事项或情况是否存在重大不确定性得出结论。如果我们得出结论认为存在重大不确定性，审计准则要求我们在审计报告中提请报表使用者注意财务报表中的相关披露；如果披露不充分，我们应当发表非无保留意见。我们的结论基于截至审计报告日可获得的信息。然而，未来的事项或情况可能导致泰康沪港深价值优选混合不能持续经营。</p> <p>（5）评价财务报表的总体列报、结构和内容，并评价财务报表是否公允反映相关交易和事项。</p> <p>我们与基金管理人治理层就计划的审计范围、时间安排和重大审计发现等事项进行沟通，包括沟通我们在审计中识别出的值得关注的内部控制缺陷。</p>
会计师事务所的名称	容诚会计师事务所（特殊普通合伙）
注册会计师的姓名	蔡晓慧 陈玉珊
会计师事务所的地址	北京市西城区阜成门外大街 22 号 1 幢 10 层 1001-1 至 1001-26
审计报告日期	2026 年 3 月 26 日

§ 7 年度财务报表

7.1 资产负债表

会计主体：泰康沪港深价值优选灵活配置混合型证券投资基金

报告截止日：2025 年 12 月 31 日

单位：人民币元

资产	附注号	本期末 2025 年 12 月 31 日	上年度末 2024 年 12 月 31 日
资产：			
货币资金	7.4.7.1	13,666,746.29	3,150,204.38
结算备付金		3,424,337.09	786,292.11
存出保证金		109,223.55	40,148.28
交易性金融资产	7.4.7.2	116,319,148.00	35,712,856.44
其中：股票投资		116,319,148.00	34,900,329.32
基金投资		-	-
债券投资		-	812,527.12
资产支持证券投资		-	-
贵金属投资		-	-
其他投资		-	-
衍生金融资产	7.4.7.3	-	-
买入返售金融资产	7.4.7.4	-	-
债权投资	7.4.7.5	-	-
其中：债券投资		-	-
资产支持证券投资		-	-
其他投资		-	-
其他债权投资	7.4.7.6	-	-
其他权益工具投资	7.4.7.7	-	-
应收清算款		1,301,521.23	377,653.75
应收股利		100,819.20	68,915.20
应收申购款		189,783.42	600.98
递延所得税资产		-	-
其他资产	7.4.7.8	-	-
资产总计		135,111,578.78	40,136,671.14
负债和净资产	附注号	本期末 2025 年 12 月 31 日	上年度末 2024 年 12 月 31 日
负债：			
短期借款		-	-
交易性金融负债		-	-
衍生金融负债	7.4.7.3	-	-
卖出回购金融资产款		-	-
应付清算款		944,920.66	613,194.99
应付赎回款		209,753.85	72,762.80

应付管理人报酬		134,264.66	73,160.28
应付托管费		22,377.42	12,193.37
应付销售服务费		-	-
应付投资顾问费		-	-
应交税费		2.11	-
应付利润		-	-
递延所得税负债		-	-
其他负债	7.4.7.9	236,201.52	287,834.14
负债合计		1,547,520.22	1,059,145.58
净资产：			
实收基金	7.4.7.10	74,400,110.63	31,902,031.28
其他综合收益	7.4.7.11	-	-
未分配利润	7.4.7.12	59,163,947.93	7,175,494.28
净资产合计		133,564,058.56	39,077,525.56
负债和净资产总计		135,111,578.78	40,136,671.14

注：报告截止日 2025 年 12 月 31 日，基金份额净值 1.7952 元，基金份额总额 74,400,110.63 份。

7.2 利润表

会计主体：泰康沪港深价值优选灵活配置混合型证券投资基金

本报告期：2025 年 1 月 1 日至 2025 年 12 月 31 日

单位：人民币元

项目	附注号	本期 2025 年 1 月 1 日至 2025 年 12 月 31 日	上年度可比期间 2024 年 1 月 1 日至 2024 年 12 月 31 日
一、营业总收入		30,282,529.19	7,954,130.12
1. 利息收入		85,658.76	173,363.80
其中：存款利息收入	7.4.7.13	40,249.43	107,838.28
债券利息收入		-	-
资产支持证券利息收入		-	-
买入返售金融资产收入		45,409.33	65,525.52
其他利息收入		-	-
2. 投资收益（损失以“-”填列）		20,217,542.18	2,879,513.16
其中：股票投资收益	7.4.7.14	19,073,734.06	391,588.43
基金投资收益		-	-
债券投资收益	7.4.7.15	58,059.47	5,437.21
资产支持证券投资收益	7.4.7.16	-	-
贵金属投资收益	7.4.7.17	-	-

衍生工具收益	7.4.7.18	-	-
股利收益	7.4.7.19	1,085,748.65	2,482,487.52
以摊余成本计量的金融资产终止确认产生的收益		-	-
其他投资收益		-	-
3. 公允价值变动收益（损失以“-”号填列）	7.4.7.20	9,948,080.99	4,892,492.13
4. 汇兑收益（损失以“-”号填列）		-	-
5. 其他收入（损失以“-”号填列）	7.4.7.21	31,247.26	8,761.03
减：二、营业总支出		1,378,425.63	1,424,899.06
1. 管理人报酬	7.4.10.2.1	1,076,229.20	1,105,652.19
其中：暂估管理人报酬		-	-
2. 托管费	7.4.10.2.2	179,371.49	184,275.39
3. 销售服务费	7.4.10.2.3	-	-
4. 投资顾问费		-	-
5. 利息支出		253.84	-
其中：卖出回购金融资产支出		253.84	-
6. 信用减值损失	7.4.7.22	-	-
7. 税金及附加		1.61	4.45
8. 其他费用	7.4.7.23	122,569.49	134,967.03
三、利润总额（亏损总额以“-”号填列）		28,904,103.56	6,529,231.06
减：所得税费用		-	-
四、净利润（净亏损以“-”号填列）		28,904,103.56	6,529,231.06
五、其他综合收益的税后净额		-	-
六、综合收益总额		28,904,103.56	6,529,231.06

7.3 净资产变动表

会计主体：泰康沪港深价值优选灵活配置混合型证券投资基金

本报告期：2025年1月1日至2025年12月31日

单位：人民币元

项目	本期 2025年1月1日至2025年12月31日			
	实收基金	其他综合收益	未分配利润	净资产合计
一、上期期末净资产	31,902,031.28	-	7,175,494.28	39,077,525.56

加：会计政策变更	-	-	-	-
前期差错更正	-	-	-	-
其他	-	-	-	-
二、本期期初净资产	31,902,031.28	-	7,175,494.28	39,077,525.56
三、本期增减变动额(减少以“-”号填列)	42,498,079.35	-	51,988,453.65	94,486,533.00
(一)、综合收益总额	-	-	28,904,103.56	28,904,103.56
(二)、本期基金份额交易产生的净资产变动数(净资产减少以“-”号填列)	42,498,079.35	-	23,084,350.09	65,582,429.44
其中：1. 基金申购款	55,571,059.09	-	31,887,413.99	87,458,473.08
2. 基金赎回款	-13,072,979.74	-	-8,803,063.90	-21,876,043.64
(三)、本期向基金份额持有人分配利润产生的净资产变动(净资产减少以“-”号填列)	-	-	-	-
(四)、其他综合收益结转留存收益	-	-	-	-
四、本期期末净资产	74,400,110.63	-	59,163,947.93	133,564,058.56
项目	上年度可比期间			
	2024年1月1日至2024年12月31日			
	实收基金	其他综合收益	未分配利润	净资产合计
一、上期期末净资产	83,177,784.50	-	10,841,534.69	94,019,319.19
加：会计政策变更	-	-	-	-
前期差错更正	-	-	-	-
其他	-	-	-	-
二、本期期初净	83,177,784.50	-	10,841,534.69	94,019,319.19

资产				
三、本期增减变动额(减少以“-”号填列)	-51,275,753.22	-	-3,666,040.41	-54,941,793.63
(一)、综合收益总额	-	-	6,529,231.06	6,529,231.06
(二)、本期基金份额交易产生的净资产变动数(净资产减少以“-”号填列)	-51,275,753.22	-	-10,195,271.47	-61,471,024.69
其中：1. 基金申购款	3,379,224.46	-	786,484.25	4,165,708.71
2. 基金赎回款	-54,654,977.68	-	-10,981,755.72	-65,636,733.40
(三)、本期向基金份额持有人分配利润产生的净资产变动(净资产减少以“-”号填列)	-	-	-	-
(四)、其他综合收益结转留存收益	-	-	-	-
四、本期期末净资产	31,902,031.28	-	7,175,494.28	39,077,525.56

报表附注为财务报表的组成部分。

本报告 7.1 至 7.4 财务报表由下列负责人签署：

金志刚

金志刚

李俊佑

基金管理人负责人

主管会计工作负责人

会计机构负责人

7.4 报表附注

7.4.1 基金基本情况

泰康沪港深价值优选灵活配置混合型证券投资基金(以下简称“本基金”)经中国证券监督管理委员会(以下简称“中国证监会”)证监许可[2016]2304号《关于准予泰康沪港深价值优选灵活配置混合型证券投资基金注册的批复》核准,由泰康资产管理有限责任公司依照《中华人民共和国证券投资基金法》和《泰康沪港深价值优选灵活配置混合型证券投资基金基金合同》负责公开募集。本基金为契约型开放式,存续期限不定,首次设立募集不包括认购资金利息共募集人民币

223,046,249.46 元,业经普华永道中天会计师事务所(特殊普通合伙)普华永道中天验字(2016)第 1673 号验资报告予以验证。经向中国证监会备案,《泰康沪港深价值优选灵活配置混合型证券投资基金基金合同》于 2016 年 12 月 29 日正式生效,基金合同生效日的基金份额总额为 223,112,505.88 份基金份额,其中认购资金利息折合 66,256.42 份基金份额。本基金的基金管理人为泰康基金管理有限公司,基金托管人为中国农业银行股份有限公司(以下简称“农业银行”)。

根据《中华人民共和国证券投资基金法》和《泰康沪港深价值优选灵活配置混合型证券投资基金基金合同》的有关规定,本基金的投资范围为具有良好流动性的金融工具,包括国内依法发行上市的股票(包括中小板、创业板及其他经中国证监会核准上市的股票、存托凭证)、内地与香港股票市场交易互联互通机制允许买卖的规定范围内的香港联合交易所上市的股票(以下简称“港股通标的股票”)、债券(包括国内依法发行和上市交易的国债、央行票据、地方政府债、金融债、企业债、公司债、次级债、可转换债券、分离交易可转债、可交换债券、中期票据、短期融资券、超短期融资券等)、资产支持证券、债券回购、银行存款(包括协议存款、定期存款、通知存款和其他银行存款)、同业存单、权证、股指期货、国债期货以及法律法规或中国证监会允许基金投资的其他金融工具(但须符合中国证监会相关规定)。基金的投资组合比例为:股票资产占基金资产的 0%-95%(其中投资于国内依法发行上市的股票的比例占基金资产的 0-95%,投资于港股通投资标的股票的比例占基金资产的 0-95%);基金持有全部权证的市值不超过基金资产净值的 3%;每个交易日日终在扣除股指期货合约和国债期货合约需缴纳的交易保证金后,应当保持现金或者到期日在一年以内的政府债券不低于基金资产净值的 5%。其中,现金不包括结算备付金、存出保证金、应收申购款等;权证、股指期货、国债期货及其他金融工具的投资比例依照法律法规或监管机构的规定执行。本基金的业绩比较基准为:恒生指数收益 x75%+沪深 300 指数收益率 x5%+中债综合全价指数收益率 x20%。

本财务报表由本基金的基金管理人泰康基金管理有限公司于 2026 年 3 月 26 日批准报出。

7.4.2 会计报表的编制基础

本基金的财务报表按照财政部于 2006 年 2 月 15 日及以后期间颁布的《企业会计准则—基本准则》、各项具体会计准则、《资产管理产品相关会计处理规定》及其他相关规定(以下合称“企业会计准则”)、中国证监会颁布的《证券投资基金信息披露 XBRL 模板第 3 号<年度报告和中期报告>》、中国证券投资基金业协会(以下简称“中国基金业协会”)颁布的《证券投资基金会计核算业务指引》、《泰康沪港深价值优选灵活配置混合型证券投资基金基金合同》和在财务报表附注 7.4.4 所列示的中国证监会、中国基金业协会发布的有关规定及允许的基金行业实务操作编制。

本财务报表以持续经营为基础编制。

7.4.3 遵循企业会计准则及其他有关规定的声明

本基金 2025 年度财务报表符合企业会计准则的要求，真实、完整地反映了本基金 2025 年 12 月 31 日的财务状况以及 2025 年度的经营成果和净资产变动情况等有关信息。

7.4.4 重要会计政策和会计估计

7.4.4.1 会计年度

本基金会计年度为公历 1 月 1 日起至 12 月 31 日止。

7.4.4.2 记账本位币

本基金的记账本位币为人民币。

7.4.4.3 金融资产和金融负债的分类

金融工具，是指形成一方的金融资产并形成其他方的金融负债或权益工具的合同。当本基金成为金融工具合同的一方时，确认相关的金融资产、金融负债或权益工具。

(1) 金融资产

金融资产于初始确认时分类为：以摊余成本计量的金融资产、以公允价值计量且其变动计入其他综合收益的金融资产及以公允价值计量且其变动计入当期损益的金融资产。金融资产的分类取决于本基金管理金融资产的业务模式和金融资产的合同现金流量特征。本基金现无金融资产分类为以公允价值计量且其变动计入其他综合收益的金融资产。

债务工具

本基金持有的债务工具是指从发行方角度分析符合金融负债定义的工具，分别采用以下两种方式进行计量：

以摊余成本计量：

本基金管理以摊余成本计量的金融资产的业务模式为以收取合同现金流量为目标，且以摊余成本计量的金融资产的合同现金流量特征与基本借贷安排相一致，即在特定日期产生的现金流量，仅为对本金和以未偿付本金金额为基础的利息的支付。本基金持有的以摊余成本计量的金融资产主要为银行存款、买入返售金融资产和其他各类应收款项等。

以公允价值计量且其变动计入当期损益：

本基金将持有的未划分为以摊余成本计量的债务工具，以公允价值计量且其变动计入当期损益。本基金持有的以公允价值计量且其变动计入当期损益的金融资产主要为债券投资和资产支持证券投资，在资产负债表中以交易性金融资产列示。

权益工具

权益工具是指从发行方角度分析符合权益定义的工具。本基金将对其没有控制、共同控制和

重大影响的权益工具(主要为股票投资)按照公允价值计量且其变动计入当期损益,在资产负债表中列示为交易性金融资产。

(2) 金融负债

金融负债于初始确认时分类为以摊余成本计量的金融负债和以公允价值计量且其变动计入当期损益的金融负债。本基金目前暂无金融负债分类为以公允价值计量且其变动计入当期损益的金融负债。本基金持有的以摊余成本计量的金融负债包括卖出回购金融资产款和其他各类应付款项等。

(3) 衍生金融工具

本基金将持有的衍生金融工具以公允价值计量且其变动计入当期损益,在资产负债表中列示为衍生金融资产/负债。

7.4.4.4 金融资产和金融负债的初始确认、后续计量和终止确认

金融资产或金融负债在初始确认时以公允价值计量。对于以公允价值计量且其变动计入当期损益的金融资产和金融负债,相关交易费用计入当期损益;对于支付的价款中包含的债券或资产支持证券起息日或上次除息日至购买日止的利息,确认为应计利息,包含在交易性金融资产的账面价值中。对于其他类别的金融资产和金融负债,相关交易费用计入初始确认金额。

对于以公允价值计量且其变动计入当期损益的金融资产,按照公允价值进行后续计量;对于以摊余成本计量的金融资产和金融负债采用实际利率法,以摊余成本进行后续计量。

本基金对于以摊余成本计量的金融资产,以预期信用损失为基础确认损失准备。

本基金考虑在资产负债表日无需付出不必要的额外成本和努力即可获得的有关过去事项、当前状况以及对未来经济状况的预测等合理且有依据的信息,以发生违约的风险为权重,计算合同应收的现金流量与预期能收到的现金流量之间差额的现值的概率加权金额,确认预期信用损失。

于每个资产负债表日,本基金对于处于不同阶段的金融工具的预期信用损失分别进行计量。金融工具自初始确认后信用风险未显著增加的,处于第一阶段,本基金按照未来 12 个月内的预期信用损失计量损失准备;金融工具自初始确认后信用风险已显著增加但尚未发生信用减值的,处于第二阶段,本基金按照该工具整个存续期的预期信用损失计量损失准备;金融工具自初始确认后已经发生信用减值的,处于第三阶段,本基金按照该工具整个存续期的预期信用损失计量损失准备。

对于在资产负债表日具有较低信用风险的金融工具,本基金假设其信用风险自初始确认后并未显著增加,认定为处于第一阶段的金融工具,按照未来 12 个月内的预期信用损失计量损失准备。

本基金对于处于第一阶段和第二阶段的金融工具，按照其未扣除减值准备的账面余额和实际利率计算利息收入。对于处于第三阶段的金融工具，按照其账面余额减已计提减值准备后的摊余成本和实际利率计算利息收入。

本基金将计提或转回的损失准备计入当期损益。

金融资产满足下列条件之一的，予以终止确认：(1) 收取该金融资产现金流量的合同权利终止；(2) 该金融资产已转移，且本基金将金融资产所有权上几乎所有的风险和报酬转移给转入方；或者(3) 该金融资产已转移，虽然本基金既没有转移也没有保留金融资产所有权上几乎所有的风险和报酬，但是放弃了对该金融资产控制。

金融资产终止确认时，其账面价值与收到的对价的差额，计入当期损益。

当金融负债的现时义务全部或部分已经解除时，终止确认该金融负债或义务已解除的部分。终止确认部分的账面价值与支付的对价之间的差额，计入当期损益。

7.4.4.5 金融资产和金融负债的估值原则

本基金持有的股票投资、债券投资、资产支持证券投资和衍生工具按如下原则确定公允价值并进行估值：

(1) 存在活跃市场的金融工具按其估值日的市场交易价格确定公允价值；估值日无交易且最近交易日后未发生影响公允价值计量的重大事件的，按最近交易日的市场交易价格确定公允价值。有充足证据表明估值日或最近交易日的市场交易价格不能真实反映公允价值的，应对市场交易价格进行调整，确定公允价值。与上述投资品种相同，但具有不同特征的，应以相同资产或负债的公允价值为基础，并在估值技术中考虑不同特征因素的影响。特征是指对资产出售或使用的限制等，如果该限制是针对资产持有者的，那么在估值技术中不应将该限制作为特征考虑。此外，基金管理人不应考虑因大量持有相关资产或负债所产生的溢价或折价。

(2) 当金融工具不存在活跃市场，采用在当前情况下适用并且有足够可利用数据和其他信息支持的估值技术确定公允价值。采用估值技术时，优先使用可观察输入值，只有在无法取得相关资产或负债可观察输入值或取得不切实可行的情况下，才可以使用不可观察输入值。

(3) 如经济环境发生重大变化或证券发行人发生影响金融工具价格的重大事件，应对估值进行调整并确定公允价值。

7.4.4.6 金融资产和金融负债的抵销

本基金持有的资产和承担的负债基本为金融资产和金融负债。当本基金 1) 具有抵销已确认金额的法定权利且该种法定权利现在是可执行的；且 2) 交易双方准备按净额结算时，金融资产与金融负债按抵销后的净额在资产负债表中列示。

7.4.4.7 实收基金

实收基金为对外发行基金份额所募集的总金额在扣除损益平准金分摊部分后的余额。由于申购和赎回引起的实收基金变动分别于基金申购确认日及基金赎回确认日确认。上述申购和赎回分别包括基金转换所引起的转入基金的实收基金增加和转出基金的实收基金减少。

本基金发行的份额作为可回售工具具备以下特征：(1)赋予基金份额持有人在基金清算时按比例份额获得该基金净资产的权利，这里所指基金净资产是扣除所有优先于该基金份额对基金资产要求权之后的剩余资产；这里所指按比例份额是清算时将基金的净资产分拆为金额相等的单位，并且将单位金额乘以基金份额持有人所持有的单位数量；(2)该工具所属的类别次于其他所有工具类别，即本基金份额在归属于该类别前无须转换为另一种工具，且在清算时对基金资产没有优先于其他工具的要求权；(3)该工具所属的类别中(该类别次于其他所有工具类别)，所有工具具有相同的特征(例如它们必须都具有可回售特征，并且用于计算回购或赎回价格的公式或其他方法都相同)；(4)除了发行方应当以现金或其他金融资产回购或赎回该基金份额的合同义务外，该工具不满足金融负债定义中的任何其他特征；(5)该工具在存续期内的预计现金流量总额，应当实质上基于该基金存续期内基金的损益、已确认净资产的变动、已确认和未确认净资产的公允价值变动(不包括本基金的任何影响)。可回售工具，是指根据合同约定，持有方有权将该工具回售给发行方以获取现金或其他金融资产的权利，或者在未来某一不确定事项发生或者持有方死亡或退休时，自动回售给发行方的金融工具。

本基金没有同时具备下列特征的其他金融工具或合同：(1)现金流量总额实质上基于基金的损益、已确认净资产的变动、已确认和未确认净资产的公允价值变动(不包括该基金或合同的任何影响)；(2)实质上限制或固定了上述工具持有方所获得的剩余回报。

本基金将实收基金分类为权益工具，列报于净资产。

7.4.4.8 损益平准金

损益平准金包括已实现平准金和未实现平准金。已实现平准金指在申购或赎回基金份额时，申购或赎回款项中包含的按累计未分配的已实现损益占净资产比例计算的金额。未实现平准金指在申购或赎回基金份额时，申购或赎回款项中包含的按累计未实现损益占净资产比例计算的金额。损益平准金于基金申购确认日或基金赎回确认日认列，并于期末全额转入未分配利润/(累计亏损)。

7.4.4.9 收入/(损失)的确认和计量

股票投资在持有期间应取得的现金股利扣除由上市公司代扣代缴的个人所得税后的净额确认为投资收益。债券投资和资产支持证券投资在持有期间应取得的按票面利率(对于贴现债为按发行价计算的利率)或合同利率计算的利息扣除在适用情况下由债券和资产支持证券发行企业代扣代

缴的个人所得税及由基金管理人缴纳的增值税后的净额确认为投资收益。

以公允价值计量且其变动计入当期损益的金融资产在持有期间的公允价值变动扣除按票面利率(对于贴现债为按发行价计算的利率)或合同利率计算的利息及在适用情况下公允价值变动产生的预估增值税后的净额确认为公允价值变动损益;于处置时,其处置价格与初始确认金额之间的差额扣除相关交易费用及在适用情况下由基金管理人缴纳的增值税后的净额确认为投资收益,其中包括从公允价值变动损益结转的公允价值累计变动额。

以摊余成本计量的金融资产在持有期间确认的利息收入按实际利率法计算,实际利率法与直线法差异较小的则按直线法计算。

7.4.4.10 费用的确认和计量

针对基金合同约定费率和计算方法的费用,本基金在费用涵盖期间按合同约定进行确认。

以摊余成本计量的金融负债在持有期间确认的利息支出按实际利率法计算,实际利率法与直线法差异较小的则按直线法计算。

7.4.4.11 基金的收益分配政策

每一基金份额享有同等分配权。本基金收益以现金形式分配,但基金份额持有人可选择现金红利或将现金红利按分红除权日的基金份额净值自动转为基金份额进行再投资。若期末未分配利润中的未实现部分为正数,包括基金经营活动产生的未实现损益以及基金份额交易产生的未实现平准金等,则期末可供分配利润的金额为期末未分配利润中的已实现部分;若期末未分配利润的未实现部分为负数,则期末可供分配利润的金额为期末未分配利润,即已实现部分相抵未实现部分后的余额。

经宣告的拟分配基金收益于分红除权日从净资产转出。

7.4.4.12 分部报告

本基金以内部组织结构、管理要求、内部报告制度为依据确定经营分部,以经营分部为基础确定报告分部并披露分部信息。经营分部是指本基金内同时满足下列条件的组成部分:(1)该组成部分能够在日常活动中产生收入、发生费用;(2)本基金的基金管理人能够定期评价该组成部分的经营成果,以决定向其配置资源、评价其业绩;(3)本基金能够取得该组成部分的财务状况、经营成果和现金流量等有关会计信息。如果两个或多个经营分部具有相似的经济特征,并且满足一定条件的,则合并为一个经营分部。

本基金目前以一个单一的经营分部运作,不需要披露分部信息。

7.4.4.13 其他重要的会计政策和会计估计

1. 估值方法及关键假设

根据本基金的估值原则和中国证监会允许的基金行业估值实务操作，本基金确定以下类别股票投资和债券投资的公允价值时采用的估值方法及其关键假设如下：

(1) 对于证券交易所上市的股票和债券，若出现重大事项停牌或交易不活跃(包括涨跌停时的交易不活跃)等情况，本基金根据中国证监会公告[2017]13号《中国证监会关于证券投资基金估值业务的指导意见》，根据具体情况采用《关于发布中基协(AMAC)基金行业股票估值指数的通知》提供的指数收益法、市盈率法、现金流量折现法等估值技术进行估值。

(2) 对于在锁定期内的非公开发行股票、首次公开发行股票时公司股东公开发售股份、通过大宗交易取得的带限售期的股票等流通受限股票，根据中国基金业协会中基协发[2017]6号《关于发布〈证券投资基金投资流通受限股票估值指引(试行)〉的通知》之附件《证券投资基金投资流通受限股票估值指引(试行)》(以下简称“指引”)，按估值日在证券交易所上市交易的同一股票的公允价值扣除中证指数有限公司根据指引所独立提供的该流通受限股票剩余限售期对应的流动性折扣后的价值进行估值。

(3) 对于在证券交易所上市或挂牌转让的固定收益品种(可转换债券除外)及在银行间同业市场交易的固定收益品种，根据中国证监会公告[2017]13号《中国证监会关于证券投资基金估值业务的指导意见》及中国基金业协会中基协字[2022]566号《关于发布〈关于固定收益品种的估值处理标准〉的通知》之附件《关于固定收益品种的估值处理标准》采用估值技术确定公允价值。本基金持有的证券交易所上市或挂牌转让的固定收益品种(可转换债券除外)，按照中证指数有限公司所独立提供的估值结果确定公允价值。本基金持有的银行间同业市场固定收益品种按照中债金融估值中心有限公司所独立提供的估值结果确定公允价值。

2. 外币交易

外币交易按交易发生日的即期汇率将外币金额折算为人民币入账。

以公允价值计量的外币非货币性项目，于估值日采用估值日的即期汇率折算为人民币，所产生的折算差额直接计入公允价值变动损益科目。

7.4.5 会计政策和会计估计变更以及差错更正的说明

7.4.5.1 会计政策变更的说明

本基金本报告期未发生会计政策变更。

7.4.5.2 会计估计变更的说明

本基金本报告期未发生会计估计变更。

7.4.5.3 差错更正的说明

本基金本报告期无须说明的会计差错更正。

7.4.6 税项

根据财政部、国家税务总局财税[2002]128号《关于开放式证券投资基金有关税收问题的通知》、财税[2008]1号《关于企业所得税若干优惠政策的通知》、财税[2012]85号《关于实施上市公司股息红利差别化个人所得税政策有关问题的通知》、财税[2014]81号《财政部国家税务总局证监会关于沪港股票市场交易互联互通机制试点有关税收政策的通知》、财税[2015]101号《关于上市公司股息红利差别化个人所得税政策有关问题的通知》、财税[2016]36号《关于全面推开营业税改征增值税试点的通知》、财税[2016]46号《关于进一步明确全面推开营改增试点金融业有关政策的通知》、财税[2016]70号《关于金融机构同业往来等增值税政策的补充通知》、财税[2016]127号《财政部国家税务总局证监会关于深港股票市场交易互联互通机制试点有关税收政策的通知》、财税[2016]140号《关于明确金融房地产开发教育辅助服务等增值税政策的通知》、财税[2017]2号《关于资管产品增值税政策有关问题的补充通知》、财税[2017]56号《关于资管产品增值税有关问题的通知》、财税[2017]90号《关于租入固定资产进项税额抵扣等增值税政策的通知》、财税[2023]39号《关于减半征收证券交易印花税的公告》、财政部、国家税务总局公告2025年第4号《关于国债等债券利息收入增值税政策的公告》及其他相关财税法规和实务操作，主要税项列示如下：

(1) 资管产品运营过程中发生的增值税应税行为，以资管产品管理人为增值税纳税人。资管产品管理人运营资管产品过程中发生的增值税应税行为，暂适用简易计税方法，按照3%的征收率缴纳增值税。对资管产品在2018年1月1日前运营过程中发生的增值税应税行为，未缴纳增值税的，不再缴纳；已缴纳增值税的，已纳税额从资管产品管理人以后月份的增值税应纳税额中抵减。

对证券投资基金管理人运用基金买卖股票、债券的转让收入免征增值税，对除持有金融债券外的金融同业往来利息收入亦免征增值税。自2025年8月8日起，对在该日期之后(含当日)新发行的国债、地方政府债券、金融债券的利息收入，恢复征收增值税。对在该日期之前已发行的国债、地方政府债券、金融债券(包含在2025年8月8日之后续发行的部分)的利息收入，免征增值税直至债券到期。资管产品管理人运营资管产品提供的贷款服务，以2018年1月1日起产生的利息及利息性质的收入为销售额。资管产品管理人运营资管产品转让2017年12月31日前取得的基金、非货物期货，可以选择按照实际买入价计算销售额，或者以2017年最后一个交易日的基金份额净值、非货物期货结算价格作为买入价计算销售额。

(2) 对基金从证券市场中取得的收入，包括买卖股票、债券的差价收入，股票的股息、红利收入，债券的利息收入及其他收入，暂不征收企业所得税。

(3) 对基金取得的企业债券利息收入，应由发行债券的企业在向基金支付利息时代扣代缴20%

的个人所得税。对基金从上市公司取得的股息红利所得，持股期限在 1 个月以内(含 1 个月)的，其股息红利所得全额计入应纳税所得额；持股期限在 1 个月以上至 1 年(含 1 年)的，暂减按 50% 计入应纳税所得额；持股期限超过 1 年的，暂免征收个人所得税。对基金持有的上市公司限售股，解禁后取得的股息、红利收入，按照上述规定计算纳税，持股时间自解禁日起计算；解禁前取得的股息、红利收入继续暂减按 50% 计入应纳税所得额。上述所得统一适用 20% 的税率计征个人所得税。

对基金通过沪港通/深港通投资香港联交所上市 H 股取得的股息红利，H 股公司应向中国证券登记结算有限责任公司(以下简称“中国结算”)提出申请，由中国结算向 H 股公司提供内地个人投资者名册，H 股公司按照 20% 的税率代扣个人所得税。基金通过沪港通/深港通投资香港联交所上市的非 H 股取得的股息红利，由中国结算按照 20% 的税率代扣个人所得税。

(4) 基金卖出股票按 0.1% 的税率缴纳股票交易印花税，买入股票不征收股票交易印花税。基金通过沪港通/深港通买卖、继承、赠与联交所上市股票，按照香港特别行政区现行税法规定缴纳印花税。自 2023 年 8 月 28 日起，证券交易印花税实施减半征收。

(5) 本基金的城市维护建设税、教育费附加和地方教育附加等税费按照实际缴纳增值税额的适用比例计算缴纳。

7.4.7 重要财务报表项目的说明

7.4.7.1 货币资金

单位：人民币元

项目	本期末 2025 年 12 月 31 日	上年度末 2024 年 12 月 31 日
活期存款	13,666,746.29	3,150,204.38
等于：本金	13,665,331.70	3,148,151.75
加：应计利息	1,414.59	2,052.63
减：坏账准备	-	-
定期存款	-	-
等于：本金	-	-
加：应计利息	-	-
减：坏账准备	-	-
其中：存款期限 1 个月以内	-	-
存款期限 1-3 个月	-	-
存款期限 3 个月以上	-	-
其他存款	-	-
等于：本金	-	-
加：应计利息	-	-
减：坏账准备	-	-

合计	13,666,746.29	3,150,204.38
----	---------------	--------------

7.4.7.2 交易性金融资产

单位：人民币元

项目		本期末 2025年12月31日			
		成本	应计利息	公允价值	公允价值变动
股票		104,800,763.06	-	116,319,148.00	11,518,384.94
贵金属投资-金交所黄金合约		-	-	-	-
债券	交易所市场	-	-	-	-
	银行间市场	-	-	-	-
	合计	-	-	-	-
资产支持证券		-	-	-	-
基金		-	-	-	-
其他		-	-	-	-
合计		104,800,763.06	-	116,319,148.00	11,518,384.94
项目		上年度末 2024年12月31日			
		成本	应计利息	公允价值	公允价值变动
股票		33,330,540.37	-	34,900,329.32	1,569,788.95
贵金属投资-金交所黄金合约		-	-	-	-
债券	交易所市场	803,245.00	8,767.12	812,527.12	515.00
	银行间市场	-	-	-	-
	合计	803,245.00	8,767.12	812,527.12	515.00
资产支持证券		-	-	-	-
基金		-	-	-	-
其他		-	-	-	-
合计		34,133,785.37	8,767.12	35,712,856.44	1,570,303.95

7.4.7.3 衍生金融资产/负债

7.4.7.3.1 衍生金融资产/负债期末余额

无。

7.4.7.3.2 期末基金持有的期货合约情况

无。

7.4.7.3.3 期末基金持有的黄金衍生品情况

无。

7.4.7.4 买入返售金融资产

7.4.7.4.1 各项买入返售金融资产期末余额

无。

7.4.7.4.2 期末买断式逆回购交易中取得的债券

无。

7.4.7.4.3 按预期信用损失一般模型计提减值准备的说明

无。

7.4.7.5 债权投资

7.4.7.5.1 债权投资情况

无。

7.4.7.5.2 债权投资减值准备计提情况

无。

7.4.7.6 其他债权投资

7.4.7.6.1 其他债权投资情况

无。

7.4.7.6.2 其他债权投资减值准备计提情况

无。

7.4.7.7 其他权益工具投资

7.4.7.7.1 其他权益工具投资情况

无。

7.4.7.7.2 报告期末其他权益工具投资情况

无。

7.4.7.8 其他资产

无。

7.4.7.9 其他负债

单位：人民币元

项目	本期末 2025年12月31日	上年度末 2024年12月31日
应付券商交易单元保证金	-	-
应付赎回费	92.28	-
应付证券出借违约金	-	-
应付交易费用	202,109.24	269,834.14

其中：交易所市场	202,109.24	269,834.14
银行间市场	-	-
应付利息	-	-
预提费用	34,000.00	18,000.00
合计	236,201.52	287,834.14

7.4.7.10 实收基金

金额单位：人民币元

项目	本期 2025年1月1日至2025年12月31日	
	基金份额（份）	账面金额
上年度末	31,902,031.28	31,902,031.28
本期申购	55,571,059.09	55,571,059.09
本期赎回（以“-”号填列）	-13,072,979.74	-13,072,979.74
基金拆分/份额折算前	-	-
基金拆分/份额折算调整	-	-
本期申购	-	-
本期赎回（以“-”号填列）	-	-
本期末	74,400,110.63	74,400,110.63

注：申购包含红利再投、转换入份额；赎回含转换出份额。

7.4.7.11 其他综合收益

无。

7.4.7.12 未分配利润

单位：人民币元

项目	已实现部分	未实现部分	未分配利润合计
上年度末	-926,555.10	8,102,049.38	7,175,494.28
加：会计政策变更	-	-	-
前期差错更正	-	-	-
其他	-	-	-
本期期初	-926,555.10	8,102,049.38	7,175,494.28
本期利润	18,956,022.57	9,948,080.99	28,904,103.56
本期基金份额交易产生的变动数	5,074,889.87	18,009,460.22	23,084,350.09
其中：基金申购款	7,562,821.33	24,324,592.66	31,887,413.99
基金赎回款	-2,487,931.46	-6,315,132.44	-8,803,063.90
本期已分配利润	-	-	-
本期末	23,104,357.34	36,059,590.59	59,163,947.93

7.4.7.13 存款利息收入

单位：人民币元

项目	本期	上年度可比期间
----	----	---------

	2025年1月1日至2025年12月31日	2024年1月1日至2024年12月31日
活期存款利息收入	33,326.97	63,323.06
定期存款利息收入	-	-
其他存款利息收入	-	-
结算备付金利息收入	5,461.26	43,629.17
其他	1,461.20	886.05
合计	40,249.43	107,838.28

7.4.7.14 股票投资收益

7.4.7.14.1 股票投资收益项目构成

单位：人民币元

项目	本期 2025年1月1日至2025年12月31日	上年度可比期间 2024年1月1日至2024年12月31日
股票投资收益——买卖股票差价收入	19,073,734.06	391,588.43
股票投资收益——赎回差价收入	-	-
股票投资收益——申购差价收入	-	-
股票投资收益——证券出借差价收入	-	-
合计	19,073,734.06	391,588.43

7.4.7.14.2 股票投资收益——买卖股票差价收入

单位：人民币元

项目	本期 2025年1月1日至2025年12月31日	上年度可比期间 2024年1月1日至2024年12月31日
卖出股票成交总额	828,420,963.85	840,821,750.51
减：卖出股票成本总额	807,402,649.80	838,386,857.96
减：交易费用	1,944,579.99	2,043,304.12
买卖股票差价收入	19,073,734.06	391,588.43

7.4.7.14.3 股票投资收益——证券出借差价收入

无。

7.4.7.15 债券投资收益

7.4.7.15.1 债券投资收益项目构成

单位：人民币元

项目	本期 2025年1月1日至2025年12月 31日	上年度可比期间 2024年1月1日至2024年12月 31日
债券投资收益——利息收入	11,267.81	4,893.92
债券投资收益——买卖债券（债转股及债券到期兑付）差价收入	46,791.66	543.29
债券投资收益——赎回差价收入	-	-
债券投资收益——申购差价收入	-	-
合计	58,059.47	5,437.21

7.4.7.15.2 债券投资收益——买卖债券差价收入

单位：人民币元

项目	本期 2025年1月1日至2025年12月31 日	上年度可比期间 2024年1月1日至2024年12月31 日
卖出债券（债转股及债券到期兑付）成交总额	1,714,443.10	5,632,734.35
减：卖出债券（债转股及债券到期兑付）成本总额	1,642,105.00	5,618,360.69
减：应计利息总额	25,538.89	13,390.87
减：交易费用	7.55	439.50
买卖债券差价收入	46,791.66	543.29

7.4.7.15.3 债券投资收益——赎回差价收入

无。

7.4.7.15.4 债券投资收益——申购差价收入

无。

7.4.7.16 资产支持证券投资收益

7.4.7.16.1 资产支持证券投资收益项目构成

无。

7.4.7.16.2 资产支持证券投资收益——买卖资产支持证券差价收入

无。

7.4.7.16.3 资产支持证券投资收益——赎回差价收入

无。

7.4.7.16.4 资产支持证券投资收益——申购差价收入

无。

7.4.7.17 贵金属投资收益

7.4.7.17.1 贵金属投资收益项目构成

无。

7.4.7.17.2 贵金属投资收益——买卖贵金属差价收入

无。

7.4.7.17.3 贵金属投资收益——赎回差价收入

无。

7.4.7.17.4 贵金属投资收益——申购差价收入

无。

7.4.7.18 衍生工具收益

7.4.7.18.1 衍生工具收益——买卖权证差价收入

无。

7.4.7.18.2 衍生工具收益——其他投资收益

无。

7.4.7.19 股利收益

单位：人民币元

项目	本期	上年度可比期间
	2025年1月1日至2025年12月31日	2024年1月1日至2024年12月31日
股票投资产生的股利收益	1,085,748.65	2,482,487.52
其中：证券出借权益补偿收入	-	-
基金投资产生的股利收益	-	-
合计	1,085,748.65	2,482,487.52

7.4.7.20 公允价值变动收益

单位：人民币元

项目名称	本期	上年度可比期间
	2025年1月1日至2025年12月31日	2024年1月1日至2024年12月31日

1. 交易性金融资产	9,948,080.99	4,892,492.13
股票投资	9,948,595.99	4,899,934.33
债券投资	-515.00	-7,442.20
资产支持证券投资	-	-
基金投资	-	-
贵金属投资	-	-
其他	-	-
2. 衍生工具	-	-
权证投资	-	-
3. 其他	-	-
减：应税金融商品公允价值变动产生的预估增值税	-	-
合计	9,948,080.99	4,892,492.13

7.4.7.21 其他收入

单位：人民币元

项目	本期	上年度可比期间
	2025年1月1日至2025年12月31日	2024年1月1日至2024年12月31日
基金赎回费收入	31,247.26	8,761.03
合计	31,247.26	8,761.03

注：1. 本基金的赎回费率按持有期间递减，不低于赎回费总额的 25% 归入基金资产。

2. 本基金的转换费由申购补差费和转出基金的赎回费两部分构成，其中：申购费补差收取具体情况，视每次转换时的两只基金的费率差异情况而定。基金转换费用由基金份额持有人承担。

7.4.7.22 信用减值损失

无。

7.4.7.23 其他费用

单位：人民币元

项目	本期	上年度可比期间
	2025年1月1日至2025年12月31日	2024年1月1日至2024年12月31日
审计费用	25,000.00	9,000.00
信息披露费	50,000.00	80,000.00
证券出借违约金	-	-
银行费用	10,326.35	8,767.03
债券帐户维护费	36,000.00	36,000.00
其他	1,243.14	1,200.00
合计	122,569.49	134,967.03

7.4.7.24 分部报告

无。

7.4.8 或有事项、资产负债表日后事项的说明

7.4.8.1 或有事项

截至资产负债表日，本基金并无须作披露的或有事项。

7.4.8.2 资产负债表日后事项

截至财务报表报出日，本基金并无须作披露的资产负债表日后事项。

7.4.9 关联方关系

关联方名称	与本基金的关系
泰康基金管理有限公司	基金管理人、注册登记机构、基金销售机构
中国农业银行股份有限公司（“农业银行”）	基金托管人、基金销售机构
泰康人寿保险有限责任公司（“泰康人寿”）	与基金管理人同受最终控股母公司控制、基金销售机构
泰康保险集团股份有限公司	基金管理人的最终控股母公司
泰康资产管理有限责任公司	基金管理人控股股东
嘉兴昱泰资产管理合伙企业（有限合伙）	基金管理人的股东
嘉兴舜泰资产管理合伙企业（有限合伙）	基金管理人的股东
嘉兴祺泰资产管理合伙企业（有限合伙）	基金管理人的股东
嘉兴崇泰资产管理合伙企业（有限合伙）	基金管理人的股东
嘉兴宸泰资产管理合伙企业（有限合伙）	基金管理人的股东

注：下述关联交易均在正常业务范围内按一般商业条款订立。

7.4.10 本报告期及上年度可比期间的关联方交易

7.4.10.1 通过关联方交易单元进行的交易

7.4.10.1.1 股票交易

无。

7.4.10.1.2 债券交易

无。

7.4.10.1.3 债券回购交易

无。

7.4.10.1.4 权证交易

无。

7.4.10.1.5 应支付关联方的佣金

无。

7.4.10.2 关联方报酬

7.4.10.2.1 基金管理费

单位：人民币元

项目	本期 2025 年 1 月 1 日至 2025 年 12 月 31 日	上年度可比期间 2024 年 1 月 1 日至 2024 年 12 月 31 日
当期发生的基金应支付的管理费	1,076,229.20	1,105,652.19
其中：应支付销售机构的客户维护费	214,251.12	56,595.28
应支付基金管理人的净管理费	861,978.08	1,049,056.91

注：支付基金管理人的管理人报酬按前一日基金资产净值 1.20%的年费率计提，逐日累计至每月月底，按月支付。其计算公式为：

$$\text{日管理人报酬} = \text{前一日基金资产净值} \times 1.20\% / \text{当年天数。}$$

7.4.10.2.2 基金托管费

单位：人民币元

项目	本期 2025 年 1 月 1 日至 2025 年 12 月 31 日	上年度可比期间 2024 年 1 月 1 日至 2024 年 12 月 31 日
当期发生的基金应支付的托管费	179,371.49	184,275.39

注：支付基金托管人的托管费按前一日基金资产净值 0.20%的年费率计提，逐日累计至每月月底，按月支付。其计算公式为：

$$\text{日托管费} = \text{前一日基金资产净值} \times 0.20\% / \text{当年天数。}$$

7.4.10.2.3 销售服务费

无。

7.4.10.3 与关联方进行银行间同业市场的债券(含回购)交易

无。

7.4.10.4 报告期内转融通证券出借业务发生重大关联交易事项的说明

7.4.10.4.1 与关联方通过约定申报方式进行的适用固定期限费率的证券出借业务的情况

无。

7.4.10.4.2 与关联方通过约定申报方式进行的适用市场化期限费率的证券出借业务的情况

无。

7.4.10.5 各关联方投资本基金的情况

7.4.10.5.1 报告期内基金管理人运用固有资金投资本基金的情况

无。

7.4.10.5.2 报告期末除基金管理人之外的其他关联方投资本基金的情况

无。

7.4.10.6 由关联方保管的银行存款余额及当期产生的利息收入

单位：人民币元

关联方名称	本期 2025年1月1日至2025年12月 31日		上年度可比期间 2024年1月1日至2024年12月31日	
	期末余额	当期利息收入	期末余额	当期利息收入
农业银行	13,666,746.29	33,326.97	3,150,204.38	63,323.06

注：本基金的银行存款由基金托管人保管，按银行约定利率计息。

7.4.10.7 本基金在承销期内参与关联方承销证券的情况

无。

7.4.10.8 其他关联交易事项的说明

无。

7.4.11 利润分配情况

无。

7.4.12 期末（2025年12月31日）本基金持有的流通受限证券**7.4.12.1 因认购新发/增发证券而于期末持有的流通受限证券**

无。

7.4.12.2 期末持有的暂时停牌等流通受限股票

无。

7.4.12.3 期末债券正回购交易中作为抵押的债券**7.4.12.3.1 银行间市场债券正回购**

无。

7.4.12.3.2 交易所市场债券正回购

无。

7.4.12.4 期末参与转融通证券出借业务的证券

无。

7.4.13 金融工具风险及管理**7.4.13.1 风险管理政策和组织架构**

本基金为混合型证券投资基金，预期收益和风险水平低于股票型基金，高于债券型基金与货币市场基金。基金投资的金融工具主要包括股票投资、债券投资等。本基金在日常经营活动中面

临的与这些金融工具相关的风险主要包括信用风险、流动性风险及市场风险。本基金的基金管理人从事风险管理的主要目标是精选优质投资标的，在有效控制风险前提下保持一定流动性，力求超越业绩比较基准的投资回报，实现基金资产的长期稳健增值。

本基金的基金管理人董事会重视建立完善的公司治理结构与内部控制体系，公司董事会对公司建立内部控制系统和维持其有效性承担最终责任。

为加强公募基金管理的内部控制，促进诚信、合法、有效经营的内部控制环境，保障基金持有人利益，基金管理人遵照国家有关法律法规，遵循合法合规性原则、全面性原则、审慎性原则和适时性原则，制定了系统完善的内部控制制度。内部控制的主要内容包括投资管理业务控制、市场营销与过户登记业务控制、信息披露控制、监察稽核控制等。

本基金的基金管理人对于金融工具的风险管理方法主要是通过定性分析和定量分析的方法去估测各种风险产生的可能损失。从定性分析的角度出发，判断风险损失的严重程度和出现同类风险损失的频度。而从定量分析的角度出发，根据本基金的投资目标，结合基金资产所运用金融工具特征通过特定的风险量化指标、模型，日常的量化报告，确定风险损失的限度和相应置信程度，及时可靠地对各种风险进行监督、检查和评估，并通过相应决策，将风险控制在可承受的范围内。

7.4.13.2 信用风险

信用风险是指基金在交易过程中因交易对手未履行合约责任，或者基金所投资证券之发行人出现违约、拒绝支付到期本息等情况，导致基金资产损失和收益变化的风险。

本基金的基金管理人在交易前对交易对手的资信状况进行了充分的评估。本基金的活期银行存款存放在本基金的托管人中国农业银行股份有限公司，因而与银行存款相关的信用风险不重大。本基金在交易所进行的交易均以中国证券登记结算有限责任公司为交易对手完成证券交收和款项清算，违约可能性很小；在银行间同业市场进行交易前均对交易对手进行信用评估并对证券交割方式进行限制以控制相应的信用风险。

本基金的基金管理人建立了信用风险管理流程，通过对投资品种信用等级评估来控制证券发行人的信用风险，且通过分散化投资以分散信用风险。

本基金债券投资的信用评级情况按《中国人民银行信用评级管理指导意见》设定的标准统计及汇总。

7.4.13.2.1 按短期信用评级列示的债券投资

单位：人民币元

短期信用评级	本期末 2025年12月31日	上年度末 2024年12月31日
A-1	0.00	0.00

A-1 以下	0.00	0.00
未评级	0.00	0.00
合计	0.00	0.00

注：短期信用评级由中国人民银行许可的信用评级机构评级，并由发行人在中国人民银行指定的国内有关媒体上公告。以上按短期信用评级的债券投资中不包含国债、政策性金融债及央行票据等。

7.4.13.2.2 按短期信用评级列示的资产支持证券投资

单位：人民币元

短期信用评级	本期末 2025 年 12 月 31 日	上年度末 2024 年 12 月 31 日
A-1	0.00	0.00
A-1 以下	0.00	0.00
未评级	0.00	0.00
合计	0.00	0.00

注：短期信用评级由中国人民银行许可的信用评级机构评级，并由发行人在中国人民银行指定的国内有关媒体上公告。

7.4.13.2.3 按短期信用评级列示的同业存单投资

单位：人民币元

短期信用评级	本期末 2025 年 12 月 31 日	上年度末 2024 年 12 月 31 日
A-1	0.00	0.00
A-1 以下	0.00	0.00
未评级	0.00	0.00
合计	0.00	0.00

注：短期信用评级由中国人民银行许可的信用评级机构评级，并由发行人在中国人民银行指定的国内有关媒体上公告。

7.4.13.2.4 按长期信用评级列示的债券投资

单位：人民币元

长期信用评级	本期末 2025 年 12 月 31 日	上年度末 2024 年 12 月 31 日
AAA	0.00	0.00
AAA 以下	0.00	0.00
未评级	0.00	0.00
合计	0.00	0.00

注：长期信用评级由中国人民银行许可的信用评级机构评级，并由发行人在中国人民银行指定的国内有关媒体上公告。以上按长期信用评级的债券投资中不包含国债、政策性金融债及央行票据等。

7.4.13.2.5 按长期信用评级列示的资产支持证券投资

单位：人民币元

长期信用评级	本期末 2025 年 12 月 31 日	上年度末 2024 年 12 月 31 日
AAA	0.00	0.00
AAA 以下	0.00	0.00
未评级	0.00	0.00
合计	0.00	0.00

注：长期信用评级由中国人民银行许可的信用评级机构评级，并由发行人在中国人民银行指定的国内有关媒体上公告。

7.4.13.2.6 按长期信用评级列示的同业存单投资

单位：人民币元

长期信用评级	本期末 2025 年 12 月 31 日	上年度末 2024 年 12 月 31 日
AAA	0.00	0.00
AAA 以下	0.00	0.00
未评级	0.00	0.00
合计	0.00	0.00

注：长期信用评级由中国人民银行许可的信用评级机构评级，并由发行人在中国人民银行指定的国内有关媒体上公告。

7.4.13.3 流动性风险

流动性风险是指基金在履行与金融负债有关的义务时遇到资金短缺的风险。本基金的流动性风险一方面来自于基金份额持有人可随时要求赎回其持有的基金份额，另一方面来自于投资品种所处的交易市场不活跃而带来的变现困难或因投资集中而无法在市场出现剧烈波动的情况下以合理的价格变现。

针对兑付赎回资金的流动性风险，本基金的基金管理人每日对本基金的申购赎回情况进行严密监控并预测流动性需求，保持基金投资组合中的可用现金头寸与之相匹配。本基金的基金管理人在基金合同中设计了巨额赎回条款，约定在非常情况下赎回申请的处理方式，控制因开放申购赎回模式带来的流动性风险，有效保障基金持有人利益。

于 2025 年 12 月 31 日，除卖出回购金融资产款余额(计息但该利息金额不重大)以外，本基金承担的其他金融负债的合约约定到期日均为一个月以内且不计息，可赎回基金份额净值(净资产)无固定到期日且不计息，因此账面余额约为未折现的合约到期现金流量。

7.4.13.3.1 报告期内本基金组合资产的流动性风险分析

本基金的基金管理人在基金运作过程中严格按照《公开募集证券投资基金运作管理办法》及《公开募集开放式证券投资基金流动性风险管理规定》等法规的要求对本基金组合资产的流动性

风险进行管理，通过独立的风险管理部门对本基金的组合持仓集中度指标、流通受限制的投资品种比例以及组合在短期内变现能力的综合指标等流动性指标进行持续的监测和分析。

本基金投资于一家公司发行的证券市值不超过基金资产净值的 10%，且本基金与由本基金的基金管理人管理的其他基金共同持有一家上市公司发行的证券不得超过该证券的 10%。本基金与由本基金的基金管理人管理的其他开放式基金共同持有一家上市公司发行的可流通股票不得超过该上市公司可流通股票的 15%，本基金与由本基金的基金管理人管理的全部投资组合持有一家上市公司发行的可流通股票，不得超过该上市公司可流通股票的 30%（完全按照有关指数构成比例进行证券投资的开放式基金及中国证监会认定的特殊投资组合不受上述比例限制）。

本基金所持部分证券在证券交易所上市，其余亦可在银行间同业市场交易，部分基金资产流通暂时受限制不能自由转让的情况参见附注 7.4.12。此外，本基金可通过卖出回购金融资产方式借入短期资金应对流动性需求，其上限一般不超过基金持有的债券投资的公允价值。本基金主动投资于流动性受限资产的市值合计不得超过基金资产净值的 15%。于 2025 年 12 月 31 日，本基金主动投资于流动性受限资产的市值合计未超过基金资产净值的 15%。

本基金的基金管理人每日对基金组合资产中 7 个工作日可变现资产的可变现价值进行审慎评估与测算，确保每日确认的净赎回申请不得超过 7 个工作日可变现资产的可变现价值。于 2025 年 12 月 31 日，本基金确认的净赎回申请未超过 7 个工作日可变现资产的可变现价值。

同时，本基金的基金管理人通过合理分散逆回购交易的到期日与交易对手的集中度；按照穿透原则对交易对手的财务状况、偿付能力及杠杆水平等进行必要的尽职调查与严格的准入管理，以及对不同的交易对手实施交易额度管理并进行动态调整等措施严格管理本基金从事逆回购交易的流动性风险和交易对手风险。此外，本基金的基金管理人建立了逆回购交易质押品管理制度：根据质押品的资质确定质押率水平；持续监测质押品的风险状况与价值变动以确保质押品按公允价值计算足额；并在与私募类证券资管产品及中国证监会认定的其他主体为交易对手开展逆回购交易时，可接受质押品的资质要求与基金合同约定的投资范围保持一致。

7.4.13.4 市场风险

市场风险是指基金所持金融工具的公允价值或未来现金流量因所处市场各类价格因素的变动而发生波动的风险，包括利率风险、外汇风险和其他价格风险。

7.4.13.4.1 利率风险

利率风险是指金融工具的公允价值或未来现金流量受市场利率变动而发生波动的风险。利率敏感性金融工具均面临由于市场利率上升而导致公允价值下降的风险，其中浮动利率类金融工具还面临每个付息期间结束根据市场利率重新定价时对于未来现金流影响的风险。

本基金的基金管理人定期对本基金面临的利率敏感性缺口进行监控，并通过调整投资组合的久期等方法对上述利率风险进行管理。

本基金持有及承担的大部分金融资产和金融负债不计息，因此本基金的收入及经营活动的现金流量在很大程度上独立于市场利率变化。本基金持有的利率敏感性资产主要为货币资金、结算备付金、存出保证金、债券投资及买入返售金融资产等。

7.4.13.4.1.1 利率风险敞口

单位：人民币元

本期末 2025 年 12 月 31 日	1 年以内	1-5 年	5 年以上	不计息	合计
资产					
货币资金	13,666,746.29	-	-	-	13,666,746.29
结算备付金	3,424,337.09	-	-	-	3,424,337.09
存出保证金	109,223.55	-	-	-	109,223.55
交易性金融资产	-	-	-	116,319,148.00	116,319,148.00
应收股利	-	-	-	100,819.20	100,819.20
应收申购款	-	-	-	189,783.42	189,783.42
应收清算款	-	-	-	1,301,521.23	1,301,521.23
资产总计	17,200,306.93	-	-	117,911,271.85	135,111,578.78
负债					
应付赎回款	-	-	-	209,753.85	209,753.85
应付管理人报酬	-	-	-	134,264.66	134,264.66
应付托管费	-	-	-	22,377.42	22,377.42
应付清算款	-	-	-	944,920.66	944,920.66
应交税费	-	-	-	2.11	2.11
其他负债	-	-	-	236,201.52	236,201.52
负债总计	-	-	-	1,547,520.22	1,547,520.22
利率敏感度缺口	17,200,306.93	-	-	-116,363,751.63	133,564,058.56
上年度末 2024 年 12 月 31 日					
资产					
货币资金	3,150,204.38	-	-	-	3,150,204.38
结算备付金	786,292.11	-	-	-	786,292.11
存出保证金	40,148.28	-	-	-	40,148.28
交易性金融资产	812,527.12	-	-	34,900,329.32	35,712,856.44
应收股利	-	-	-	68,915.20	68,915.20
应收申购款	-	-	-	600.98	600.98
应收清算款	-	-	-	377,653.75	377,653.75
资产总计	4,789,171.89	-	-	35,347,499.25	40,136,671.14
负债					
应付赎回款	-	-	-	72,762.80	72,762.80
应付管理人报酬	-	-	-	73,160.28	73,160.28

应付托管费	-	-	-	12,193.37	12,193.37
应付清算款	-	-	-	613,194.99	613,194.99
其他负债	-	-	-	287,834.14	287,834.14
负债总计	-	-	-	1,059,145.58	1,059,145.58
利率敏感度缺口	4,789,171.89	-	-	34,288,353.67	39,077,525.56

注：表中所示为本基金资产及负债的账面价值，并按照合约规定的利率重新定价日或到期日孰早者予以分类。

7.4.13.4.1.2 利率风险的敏感性分析

假设	假设其他变量不变，仅利率发生合理、可能的变动，考察为交易而持有的债券公允价值的变动对基金利润总额和净值产生的影响		
分析	相关风险变量的变动	对资产负债表日基金资产净值的影响金额（单位：人民币元）	
		本期末（2025年12月31日）	上年度末（2024年12月31日）
	市场利率上调 0.25%	0.00	-924.41
	市场利率下调 0.25%	0.00	926.52

7.4.13.4.2 外汇风险

外汇风险是指金融工具的公允价值或未来现金流量因外汇汇率变动而发生波动的风险。本基金持有不以记账本位币计价的资产，因此存在相应的外汇风险。本基金管理人每日对本基金的外汇头寸进行监控。

7.4.13.4.2.1 外汇风险敞口

单位：人民币元

项目	本期末 2025年12月31日			
	美元 折合人民币 元	港币 折合人民币元	其他币种 折合人民币元	合计
以外币计价的资产				
交易性金融资产	-	75,636,739.00	-	75,636,739.00
资产合计	-	75,636,739.00	-	75,636,739.00
以外币计价的负债				

负债合计	-	-	-	-
资产负债表外 外汇风险敞口净 额	-	75,636,739.00	-	75,636,739.00
项目	上年度末 2024 年 12 月 31 日			
	美元 折合人民 币元	港币 折合人民币元	其他币种 折合人民币元	合计
以外币计价的 资产				
交易性金融资 产	-	23,952,991.60	-	23,952,991.60
资产合计	-	23,952,991.60	-	23,952,991.60
以外币计价的 负债				
负债合计	-	-	-	-
资产负债表外 外汇风险敞口净 额	-	23,952,991.60	-	23,952,991.60

7.4.13.4.2.2 外汇风险的敏感性分析

假设	假设其他变量不变，仅外币汇率发生合理、可能的变动，考察为交易而持有的股票公允价值的变动对基金利润总额和净值产生的影响		
分析	相关风险变量的变 动	对资产负债表日基金资产净值的 影响金额（单位：人民币元）	
		本期末（2025 年 12 月 31 日）	上年度末（2024 年 12 月 31 日）
	市场汇率上升 1%	756,367.39	239,529.92
	市场汇率下降 1%	-756,367.39	-239,529.92

7.4.13.4.3 其他价格风险

其他价格风险是指基金所持金融工具的公允价值或未来现金流量因除市场利率和外汇汇率以外的市场价格因素变动而发生波动的风险。本基金主要投资于证券交易所上市或银行间同业市场交易的股票和债券，所面临的其他价格风险来源于单个证券发行主体自身经营情况或特殊事项的影响，也可能来源于证券市场整体波动的影响。

本基金采用定性分析与定量分析相结合的分析框架，自上而下灵活配置大类资产，自下而上精选投资标的，在控制风险的前提下集中资金进行优质证券的投资管理，同时进行高效的流动性

管理，力争利用主动组合管理获得超过业绩比较基准的收益。

7.4.13.4.3.1 其他价格风险敞口

金额单位：人民币元

项目	本期末 2025年12月31日		上年度末 2024年12月31日	
	公允价值	占基金资产净值 比例(%)	公允价值	占基金资产净值 比例(%)
交易性金融资产—股票投资	116,319,148.00	87.09	34,900,329.32	89.31
交易性金融资产—基金投资	-	-	-	-
交易性金融资产—贵金属投资	-	-	-	-
衍生金融资产—权证投资	-	-	-	-
其他	-	-	-	-
合计	116,319,148.00	87.09	34,900,329.32	89.31

7.4.13.4.3.2 其他价格风险的敏感性分析

假设	除业绩比较基准中的权益指数以外的其他市场变量保持不变		
分析	相关风险变量的变动	对资产负债表日基金资产净值的影响金额（单位：人民币元）	
		本期末（2025年12月31日）	上年度末（2024年12月31日）
	业绩比较基准中的权益指数上涨5%	7,368,483.10	2,083,630.56
业绩比较基准中的权益指数下跌5%	-7,368,483.10	-2,083,630.56	

7.4.14 公允价值

7.4.14.1 金融工具公允价值计量的方法

公允价值计量结果所属的层次，由对公允价值计量整体而言具有重要意义的输入值所属的最低层次决定：

第一层次：相同资产或负债在活跃市场上未经调整的报价。

第二层次：除第一层次输入值外相关资产或负债直接或间接可观察的输入值。

第三层次：相关资产或负债的不可观察输入值。

7.4.14.2 持续的以公允价值计量的金融工具

7.4.14.2.1 各层次金融工具的公允价值

单位：人民币元

公允价值计量结果所属的层次	本期末 2025 年 12 月 31 日	上年度末 2024 年 12 月 31 日
第一层次	116,319,148.00	34,900,329.32
第二层次	-	812,527.12
第三层次	-	-
合计	116,319,148.00	35,712,856.44

7.4.14.2.2 公允价值所属层次间的重大变动

本基金以导致各层次之间转换的事项发生日为确认各层次之间转换的时点。

对于证券交易所上市的证券，若出现重大事项停牌、交易不活跃(包括涨跌停时的交易不活跃)、或属于非公开发行等情况，本基金不会于停牌日至交易恢复活跃日期间、交易不活跃期间及限售期间将相关证券的公允价值列入第一层次；对于定期开放的基金投资，本基金不会于封闭期将相关基金列入第一层次；并根据估值调整中采用的不可观察输入值对于公允价值的影响程度，确定相关证券的公允价值应属第二层次还是第三层次。

7.4.14.2.3 第三层次公允价值余额及变动情况

7.4.14.2.3.1 第三层次公允价值余额及变动情况

无。

7.4.14.2.3.2 使用重要不可观察输入值的第三层次公允价值计量的情况

无。

7.4.14.3 非持续的以公允价值计量的金融工具的说明

本基金本报告期末及上年度末均未持有非持续的以公允价值计量的金融工具。

7.4.14.4 不以公允价值计量的金融工具的相关说明

不以公允价值计量的金融资产和负债主要包括以摊余成本计量的金融资产和以摊余成本计量的金融负债，其账面价值与公允价值相差很小。

7.4.15 有助于理解和分析会计报表需要说明的其他事项

截至资产负债表日本基金无需要说明的其他重要事项。

§ 8 投资组合报告

8.1 期末基金资产组合情况

金额单位：人民币元

序号	项目	金额	占基金总资产的比例 (%)
1	权益投资	116,319,148.00	86.09
	其中：股票	116,319,148.00	86.09
2	基金投资	-	-
3	固定收益投资	-	-
	其中：债券	-	-
	资产支持证券	-	-
4	贵金属投资	-	-
5	金融衍生品投资	-	-
6	买入返售金融资产	-	-
	其中：买断式回购的买入返售金融资产	-	-
7	银行存款和结算备付金合计	17,091,083.38	12.65
8	其他各项资产	1,701,347.40	1.26
9	合计	135,111,578.78	100.00

注：本基金本报告期末通过港股通交易机制投资的港股公允价值为 75,636,739.00 元，占期末资产净值比例为 56.63%。

8.2 报告期末按行业分类的股票投资组合

8.2.1 报告期末按行业分类的境内股票投资组合

金额单位：人民币元

代码	行业类别	公允价值（元）	占基金资产净值比例 (%)
A	农、林、牧、渔业	-	-
B	采矿业	2,516,950.00	1.88
C	制造业	28,173,069.00	21.09
D	电力、热力、燃气及水生产和供应业	-	-
E	建筑业	-	-
F	批发和零售业	-	-
G	交通运输、仓储和邮政业	-	-
H	住宿和餐饮业	-	-
I	信息传输、软件和信息技术服务业	5,688,050.00	4.26
J	金融业	3,086,100.00	2.31
K	房地产业	-	-

L	租赁和商务服务业	-	-
M	科学研究和技术服务业	-	-
N	水利、环境和公共设施管理业	1,218,240.00	0.91
O	居民服务、修理和其他服务业	-	-
P	教育	-	-
Q	卫生和社会工作	-	-
R	文化、体育和娱乐业	-	-
S	综合	-	-
	合计	40,682,409.00	30.46

8.2.2 报告期末按行业分类的港股通投资股票投资组合

行业类别	公允价值（人民币）	占基金资产净值比例（%）
A 基础材料	24,702,030.00	18.49
B 消费者非必需品	8,157,570.00	6.11
C 消费者常用品	1,453,500.00	1.09
D 能源	-	-
E 金融	5,181,775.00	3.88
F 医疗保健	11,678,725.00	8.74
G 工业	3,853,800.00	2.89
H 信息技术	3,932,300.00	2.94
I 电信服务	16,677,039.00	12.49
J 公用事业	-	-
K 房地产	-	-
合计	75,636,739.00	56.63

注：以上行业分类标准来源于财汇。

8.3 期末按公允价值占基金资产净值比例大小排序的所有股票投资明细

金额单位：人民币元

序号	股票代码	股票名称	数量（股）	公允价值（元）	占基金资产净值比例（%）
1	00700	腾讯控股	20,500	11,091,115.00	8.30
2	02899	紫金矿业	168,000	5,411,280.00	4.05
3	02359	药明康德	60,000	5,349,000.00	4.00
4	09988	阿里巴巴-W	39,000	5,030,220.00	3.77
5	01378	中国宏桥	167,000	4,919,820.00	3.68
6	002602	世纪华通	280,000	4,776,800.00	3.58
7	300308	中际旭创	7,500	4,575,000.00	3.43
8	300274	阳光电源	24,500	4,190,480.00	3.14
9	01818	招金矿业	135,000	3,747,600.00	2.81
10	09626	哔哩哔哩-W	18,800	3,275,524.00	2.45
11	601009	南京银行	270,000	3,086,100.00	2.31
12	01519	极兔速递-W	320,000	3,020,800.00	2.26
13	300604	长川科技	27,000	2,735,370.00	2.05

14	02600	中国铝业	240,000	2,637,600.00	1.97
15	03993	洛阳钼业	150,000	2,607,000.00	1.95
16	002028	思源电气	15,000	2,318,850.00	1.74
17	01024	快手-W	40,000	2,310,400.00	1.73
18	01299	友邦保险	30,000	2,165,100.00	1.62
19	06693	赤峰黄金	80,000	2,150,400.00	1.61
20	002371	北方华创	4,500	2,065,860.00	1.55
21	06160	百济神州	12,500	2,024,375.00	1.52
22	688401	路维光电	40,000	1,952,400.00	1.46
23	000893	亚钾国际	40,000	1,918,800.00	1.44
24	00358	江西铜业股份	49,000	1,897,770.00	1.42
25	600711	盛屯矿业	120,000	1,819,200.00	1.36
26	01801	信达生物	25,000	1,721,750.00	1.29
27	06613	蓝思科技	75,000	1,710,000.00	1.28
28	00388	香港交易所	4,500	1,656,675.00	1.24
29	00981	中芯国际	25,000	1,613,500.00	1.21
30	000807	云铝股份	45,000	1,477,800.00	1.11
31	02517	锅圈	450,000	1,453,500.00	1.09
32	09868	小鹏汽车-W	20,000	1,433,400.00	1.07
33	301511	德福科技	40,000	1,431,600.00	1.07
34	002916	深南电路	6,000	1,393,740.00	1.04
35	06886	HTSC	80,000	1,360,000.00	1.02
36	01208	五矿资源	168,000	1,330,560.00	1.00
37	603568	伟明环保	48,000	1,218,240.00	0.91
38	01530	三生制药	50,000	1,092,000.00	0.82
39	300850	新强联	25,000	1,034,250.00	0.77
40	00175	吉利汽车	60,000	970,200.00	0.73
41	300421	力星股份	25,000	919,500.00	0.69
42	301171	易点天下	22,500	911,250.00	0.68
43	02228	晶泰控股	100,000	854,000.00	0.64
44	02155	森松国际	100,000	833,000.00	0.62
45	300502	新易盛	1,800	775,584.00	0.58
46	300390	天华新能	13,500	737,235.00	0.55
47	01316	耐世特	125,000	723,750.00	0.54
48	002128	电投能源	25,000	697,750.00	0.52
49	301358	湖南裕能	10,000	646,600.00	0.48
50	02315	百奥赛图-B	20,000	637,600.00	0.48
51	01478	丘钛科技	80,000	608,800.00	0.46

注：对于同时在 A+H 股上市的股票，合并计算公允价值参与排序，并按照不同股票分别披露。

8.4 报告期内股票投资组合的重大变动

8.4.1 累计买入金额超出期初基金资产净值 2%或前 20 名的股票明细

金额单位：人民币元

序号	股票代码	股票名称	本期累计买入金额	占期初基金资产净值比例(%)
1	09988	阿里巴巴-W	13,383,060.84	34.25
2	01024	快手-W	11,696,295.83	29.93
3	00981	中芯国际	11,273,695.28	28.85
4	03690	美团-W	10,271,547.79	26.29
5	01478	丘钛科技	9,186,082.40	23.51
6	06693	赤峰黄金	6,996,574.44	17.90
6	600988	赤峰黄金	2,186,404.00	5.60
7	02359	药明康德	8,816,029.26	22.56
7	603259	药明康德	236,612.00	0.61
8	00700	腾讯控股	9,008,199.39	23.05
9	01801	信达生物	8,961,648.16	22.93
10	02382	舜宇光学科技	8,522,906.67	21.81
11	300502	新易盛	8,112,402.00	20.76
12	002371	北方华创	7,685,303.50	19.67
13	300308	中际旭创	7,168,633.00	18.34
14	09992	泡泡玛特	7,067,860.84	18.09
15	06613	蓝思科技	4,524,085.14	11.58
15	300433	蓝思科技	2,429,055.00	6.22
16	688401	路维光电	6,802,303.12	17.41
17	02899	紫金矿业	5,655,614.70	14.47
17	601899	紫金矿业	870,747.00	2.23
18	09899	网易云音乐	6,437,917.16	16.47
19	02367	巨子生物	6,422,282.29	16.43
20	01378	中国宏桥	6,137,667.33	15.71
21	09626	哔哩哔哩-W	6,090,458.63	15.59
22	09636	九方智投控股	5,843,739.21	14.95
23	300850	新强联	5,729,823.00	14.66
24	09868	小鹏汽车-W	5,718,360.10	14.63
25	02099	中国黄金国际	5,687,309.06	14.55
26	01519	极兔速递-W	5,643,659.09	14.44
27	00175	吉利汽车	5,632,949.37	14.41
28	001301	尚太科技	5,536,334.00	14.17
29	300274	阳光电源	5,535,512.16	14.17
30	601138	工业富联	5,248,972.00	13.43
31	002475	立讯精密	5,072,404.00	12.98
32	601009	南京银行	5,027,351.72	12.87
33	02018	瑞声科技	4,996,732.69	12.79
34	03888	金山软件	4,923,775.48	12.60
35	002602	世纪华通	4,864,153.00	12.45
36	01208	五矿资源	4,839,201.64	12.38
37	09863	零跑汽车	4,808,656.90	12.31
38	03759	康龙化成	4,777,195.09	12.22

39	01530	三生制药	4,766,080.68	12.20
40	002128	电投能源	4,655,225.96	11.91
41	01818	招金矿业	4,455,991.85	11.40
42	002409	雅克科技	4,412,266.00	11.29
43	02600	中国铝业	4,317,548.20	11.05
44	01093	石药集团	4,282,458.53	10.96
45	01347	华虹半导体	4,267,440.54	10.92
46	002384	东山精密	4,221,401.00	10.80
47	06160	百济神州	4,104,537.91	10.50
48	01385	上海复旦	4,033,540.59	10.32
49	300604	长川科技	3,955,101.00	10.12
50	02268	药明合联	3,892,840.66	9.96
51	00285	比亚迪电子	3,741,247.72	9.57
52	002916	深南电路	3,675,331.00	9.41
53	01177	中国生物制药	3,613,332.43	9.25
54	01675	亚信科技	3,607,427.53	9.23
55	00358	江西铜业股份	3,505,108.53	8.97
56	002345	潮宏基	3,504,814.00	8.97
57	301511	德福科技	3,495,753.80	8.95
58	00425	敏实集团(一百)	3,493,298.11	8.94
59	00780	同程旅行	3,481,930.27	8.91
60	300014	亿纬锂能	3,423,094.20	8.76
61	600711	盛屯矿业	3,419,912.00	8.75
62	02145	上美股份	3,403,690.76	8.71
63	00189	东岳集团	3,371,523.02	8.63
64	03993	洛阳钼业	3,358,145.59	8.59
65	605319	无锡振华	3,349,394.00	8.57
66	000887	中鼎股份	3,224,302.00	8.25
67	600757	长江传媒	3,217,983.00	8.23
68	00992	联想集团	3,152,761.96	8.07
69	01398	工商银行	3,124,876.77	8.00
70	00772	阅文集团	3,112,880.36	7.97
71	603102	百合股份	3,085,815.00	7.90
72	600183	生益科技	3,065,991.00	7.85
73	01787	山东黄金	3,058,967.95	7.83
74	920982	锦波生物	3,016,252.55	7.72
75	02228	晶泰控股	3,007,046.41	7.70
76	688095	福昕软件	2,994,598.80	7.66
77	03618	重庆农村商业银行	2,954,996.05	7.56
78	688256	寒武纪	2,951,846.10	7.55
79	03968	招商银行	1,913,521.09	4.90
79	600036	招商银行	1,016,900.00	2.60

80	301031	中熔电气	2,882,141.08	7.38
81	689009	九号公司	2,835,183.57	7.26
82	688596	正帆科技	2,766,094.62	7.08
83	601615	明阳智能	2,743,106.00	7.02
84	000893	亚钾国际	2,712,972.00	6.94
85	301291	明阳电气	2,706,828.00	6.93
86	002993	奥海科技	2,700,184.00	6.91
87	000933	神火股份	2,691,569.00	6.89
88	603799	华友钴业	2,630,762.00	6.73
89	03896	金山云	2,629,600.04	6.73
90	688099	晶晨股份	2,601,248.51	6.66
91	00512	远大医药	2,573,115.24	6.58
92	600160	巨化股份	2,540,012.00	6.50
93	301358	湖南裕能	2,531,593.00	6.48
94	00388	香港交易所	2,525,603.90	6.46
95	300492	华图山鼎	2,469,916.00	6.32
96	00966	中国太平	2,461,044.59	6.30
97	06088	FIT HON TENG	2,457,691.03	6.29
98	002463	沪电股份	2,457,409.00	6.29
99	03931	中创新航	2,451,108.43	6.27
100	002048	宁波华翔	2,421,026.00	6.20
101	603809	豪能股份	2,405,630.00	6.16
102	06181	老铺黄金	2,402,836.34	6.15
103	688652	京仪装备	2,385,235.22	6.10
104	300752	隆利科技	2,360,455.00	6.04
105	002028	思源电气	2,355,618.00	6.03
106	603859	能科科技	2,327,015.00	5.95
107	603063	禾望电气	2,298,842.00	5.88
108	300772	运达股份	2,294,769.00	5.87
109	000534	万泽股份	2,293,211.00	5.87
110	01357	美图公司	2,282,141.58	5.84
111	300972	万辰集团	2,260,161.00	5.78
112	00998	中信银行	2,258,275.38	5.78
113	00268	金蝶国际	2,252,568.73	5.76
114	02517	锅圈	2,249,584.99	5.76
115	01686	新意网集团	2,245,407.64	5.75
116	02155	森松国际	2,232,329.26	5.71
117	06886	HTSC	2,228,592.14	5.70
118	01299	友邦保险	2,219,682.99	5.68
119	300888	稳健医疗	2,214,642.00	5.67
120	02015	理想汽车-W	2,211,566.83	5.66
121	688627	精智达	2,186,212.14	5.59
122	300570	太辰光	2,184,066.00	5.59

123	001328	登康口腔	2,182,066.00	5.58
124	01339	中国人民保险集团	2,174,743.81	5.57
125	688205	德科立	2,170,928.38	5.56
126	600000	浦发银行	2,168,697.00	5.55
127	01316	耐世特	2,151,379.16	5.51
128	00325	布鲁可	2,144,259.79	5.49
129	01060	大麦娱乐	2,137,202.54	5.47
130	01773	天立国际控股	2,132,465.74	5.46
131	300738	奥飞数据	2,096,026.00	5.36
132	00013	和黄医药	2,090,525.07	5.35
133	002922	伊戈尔	2,089,116.00	5.35
134	920403	康农种业	2,076,452.78	5.31
135	03738	阜博集团	2,076,319.53	5.31
136	01860	汇量科技	2,043,839.69	5.23
137	02556	迈富时	2,025,056.93	5.18
138	02423	贝壳-W	2,019,753.24	5.17
139	002970	锐明技术	1,994,776.00	5.10
140	03939	万国黄金集团	1,978,055.27	5.06
141	600323	瀚蓝环境	1,976,859.00	5.06
142	002353	杰瑞股份	1,955,426.00	5.00
143	688503	聚和材料	1,929,949.17	4.94
144	301018	申菱环境	1,907,864.00	4.88
145	601689	拓普集团	1,901,958.00	4.87
146	603109	神驰机电	1,872,133.00	4.79
147	00136	中国儒意	1,863,568.83	4.77
148	603129	春风动力	1,862,099.55	4.77
149	600079	ST人福	1,851,017.00	4.74
150	000680	山推股份	1,842,753.00	4.72
151	600718	东软集团	1,829,352.00	4.68
152	300001	特锐德	1,816,939.00	4.65
153	002487	大金重工	1,808,829.00	4.63
154	603568	伟明环保	1,804,688.28	4.62
155	02208	金风科技	1,801,458.42	4.61
156	002772	众兴菌业	1,796,128.00	4.60
157	03908	中金公司	1,784,009.03	4.57
158	301155	海力风电	1,764,633.00	4.52
159	003010	若羽臣	1,749,257.20	4.48
160	600487	亨通光电	1,719,297.00	4.40
161	688800	瑞可达	1,681,568.21	4.30
162	688018	乐鑫科技	1,676,674.19	4.29
163	06969	思摩尔国际	1,663,639.06	4.26
164	601825	沪农商行	1,656,220.00	4.24
165	00857	中国石油股份	1,607,961.06	4.11

166	02259	紫金黄金国际	1,606,475.88	4.11
167	01858	春立医疗	1,601,715.90	4.10
168	300740	水羊股份	1,593,755.68	4.08
169	000408	藏格矿业	1,589,163.00	4.07
170	600785	新华百货	1,582,897.00	4.05
171	002422	科伦药业	1,576,781.00	4.04
172	600926	杭州银行	1,572,536.00	4.02
173	688123	聚辰股份	1,569,312.80	4.02
174	06618	京东健康	1,567,194.20	4.01
175	002850	科达利	1,556,460.00	3.98
176	09699	顺丰同城	1,553,821.72	3.98
177	002550	千红制药	1,552,950.00	3.97
178	920978	开特股份	1,546,001.09	3.96
179	00762	中国联通	1,542,116.24	3.95
180	01055	中国南方航空 股份	1,540,879.52	3.94
181	605009	豪悦护理	1,540,076.00	3.94
182	603978	深圳新星	1,510,739.00	3.87
183	688041	海光信息	1,507,218.22	3.86
184	002484	江海股份	1,489,132.00	3.81
185	002379	宏桥控股	1,488,180.00	3.81
186	002335	科华数据	1,482,689.30	3.79
187	300783	三只松鼠	1,470,176.00	3.76
188	002008	大族激光	1,447,047.00	3.70
189	01898	中煤能源	1,428,084.45	3.65
190	605088	冠盛股份	1,409,318.84	3.61
191	00856	伟仕佳杰	1,409,163.99	3.61
192	000628	高新发展	1,409,162.00	3.61
193	600989	宝丰能源	1,408,978.54	3.61
194	03898	时代电气	1,395,859.39	3.57
195	688313	仕佳光子	1,394,363.13	3.57
196	000063	中兴通讯	710,538.00	1.82
196	00763	中兴通讯	677,918.56	1.73
197	06869	长飞光纤光缆	1,383,241.90	3.54
198	01658	邮储银行	1,380,725.52	3.53
199	300203	聚光科技	1,372,709.00	3.51
200	300990	同飞股份	1,370,473.00	3.51
201	601231	环旭电子	1,348,380.00	3.45
202	688372	伟测科技	1,325,102.16	3.39
203	02469	粉笔	1,317,779.56	3.37
204	01888	建滔积层板	1,294,562.41	3.31
205	002906	华阳集团	1,286,511.00	3.29
206	000807	云铝股份	1,272,386.00	3.26
207	00317	中船防务	1,260,938.89	3.23

208	300130	新国都	1,250,611.00	3.20
209	01138	中远海能	1,245,748.99	3.19
210	02318	中国平安	699,224.02	1.79
210	601318	中国平安	542,110.00	1.39
211	688150	莱特光电	1,240,781.34	3.18
212	300421	力星股份	1,231,392.00	3.15
213	603969	银龙股份	1,231,032.00	3.15
214	300533	冰川网络	1,230,274.00	3.15
215	688072	拓荆科技	1,211,212.64	3.10
216	603296	华勤技术	1,206,130.00	3.09
217	600745	闻泰科技	1,191,086.00	3.05
218	03918	金界控股	1,177,802.84	3.01
219	688076	ST 诺泰	1,174,036.05	3.00
220	01171	兖矿能源	1,166,994.40	2.99
221	688129	东来技术	1,163,199.19	2.98
222	601567	三星医疗	1,159,321.00	2.97
223	00179	德昌电机控股	1,152,088.24	2.95
224	300687	赛意信息	1,151,054.00	2.95
225	00991	大唐发电	1,141,463.77	2.92
226	300442	润泽科技	1,140,425.00	2.92
227	601166	兴业银行	1,138,806.00	2.91
228	02618	京东物流	1,130,327.43	2.89
229	300002	神州泰岳	1,129,043.00	2.89
230	600694	大商股份	1,120,520.00	2.87
231	688408	中信博	1,110,109.36	2.84
232	001309	德明利	1,106,268.00	2.83
233	603606	东方电缆	1,102,377.00	2.82
234	300680	隆盛科技	1,097,513.00	2.81
235	02269	药明生物	1,094,566.74	2.80
236	001389	广合科技	1,087,303.00	2.78
237	02577	英诺赛科	1,079,126.21	2.76
238	002138	顺络电子	1,062,251.00	2.72
239	02498	速腾聚创	1,057,860.56	2.71
240	01157	中联重科	1,050,782.20	2.69
241	01558	东阳光长江药业	1,042,876.89	2.67
242	000559	万向钱潮	1,040,794.00	2.66
243	002025	航天电器	1,040,192.00	2.66
244	02628	中国人寿	1,037,670.25	2.66
245	301251	威尔高	1,035,568.00	2.65
246	601872	招商轮船	1,034,237.00	2.65
247	603306	华懋科技	1,027,166.00	2.63
248	00354	中国软件国际	1,020,764.20	2.61
249	000880	潍柴重机	1,015,761.00	2.60

250	688698	伟创电气	1,004,207.98	2.57
251	01211	比亚迪股份	1,001,451.17	2.56
252	300033	同花顺	1,001,185.00	2.56
253	000510	新金路	997,151.00	2.55
254	603083	剑桥科技	693,728.00	1.78
254	06166	剑桥科技	302,621.38	0.77
255	002056	横店东磁	995,327.00	2.55
256	600114	东睦股份	993,703.00	2.54
257	02338	潍柴动力	985,872.21	2.52
258	601665	齐鲁银行	982,500.00	2.51
259	01277	力量发展	982,248.78	2.51
260	688019	安集科技	978,701.26	2.50
261	688692	达梦数据	973,862.52	2.49
262	03958	东方证券	971,155.01	2.49
263	09606	映恩生物-B	964,138.36	2.47
264	600312	平高电气	953,436.00	2.44
265	600210	紫江企业	948,480.00	2.43
266	603236	移远通信	948,461.18	2.43
267	688300	联瑞新材	942,989.15	2.41
268	02333	长城汽车	934,478.46	2.39
269	002155	湖南黄金	932,225.00	2.39
270	002049	紫光国微	925,407.00	2.37
271	301608	博实结	918,169.00	2.35
272	06078	海吉亚医疗	916,961.98	2.35
273	688678	福立旺	907,898.90	2.32
274	300476	胜宏科技	901,766.00	2.31
275	002080	中材科技	900,837.00	2.31
276	003020	立方制药	900,795.00	2.31
277	600563	法拉电子	879,201.00	2.25
278	002600	领益智造	872,265.00	2.23
279	605117	德业股份	864,109.00	2.21
280	600419	天润乳业	862,741.00	2.21
281	603197	保隆科技	860,182.00	2.20
282	301382	蜂助手	859,388.00	2.20
283	01070	TCL 电子	851,906.16	2.18
284	600673	东阳光	846,730.00	2.17
285	300010	豆神教育	839,690.00	2.15
286	300672	国科微	831,889.00	2.13
287	688787	海天瑞声	831,845.64	2.13
288	01415	高伟电子	830,935.64	2.13
289	01209	华润万象生活	830,737.64	2.13
290	00956	新天绿色能源	827,759.55	2.12
291	002517	恺英网络	825,870.00	2.11

292	002407	多氟多	822,300.00	2.10
293	301171	易点天下	821,900.66	2.10
294	02943	禹洲集团	817,927.99	2.09
295	06055	中烟香港	817,281.03	2.09
296	300593	新雷能	813,973.00	2.08
297	600584	长电科技	812,396.00	2.08
298	02507	西锐	810,420.99	2.07
299	301308	江波龙	809,639.00	2.07
300	002709	天赐材料	807,733.00	2.07
301	603920	世运电路	801,294.00	2.05
302	688228	开普云	800,840.14	2.05
303	09926	康方生物	789,006.10	2.02
304	000657	中钨高新	785,583.00	2.01
305	603501	豪威集团	783,946.00	2.01
306	000725	京东方 A	782,000.00	2.00

注：（1）买入包括基金二级市场上主动的买入、新股、配股、债转股、换股及行权等获得的股票。

（2）“买入金额”按买卖成交金额（成交单价乘以成交数量）填列，不考虑相关交易费用。

8.4.2 累计卖出金额超出期初基金资产净值 2%或前 20 名的股票明细

金额单位：人民币元

序号	股票代码	股票名称	本期累计卖出金额	占期初基金资产净值比例(%)
1	00981	中芯国际	11,803,406.66	30.21
2	03690	美团-W	11,289,563.14	28.89
3	02382	舜宇光学科技	9,855,642.95	25.22
4	01024	快手-W	9,252,392.46	23.68
5	01478	丘钛科技	9,061,922.66	23.19
6	09988	阿里巴巴-W	8,629,952.53	22.08
7	300502	新易盛	8,244,912.00	21.10
8	06693	赤峰黄金	5,250,371.40	13.44
8	600988	赤峰黄金	2,366,733.00	6.06
9	09992	泡泡玛特	7,320,929.10	18.73
10	09868	小鹏汽车-W	7,273,955.88	18.61
11	01801	信达生物	7,240,633.03	18.53
12	09899	网易云音乐	6,599,503.79	16.89
13	02268	药明合联	6,412,520.81	16.41
14	002475	立讯精密	6,272,980.00	16.05
15	02099	中国黄金国际	6,187,153.70	15.83
16	09636	九方智投控股	5,889,828.32	15.07
17	02018	瑞声科技	5,887,874.93	15.07
18	001301	尚太科技	5,841,010.00	14.95
19	00175	吉利汽车	5,826,780.39	14.91

20	002371	北方华创	5,808,597.00	14.86
21	02367	巨子生物	5,695,553.18	14.58
22	002384	东山精密	5,612,954.00	14.36
23	06613	蓝思科技	3,126,093.62	8.00
23	300433	蓝思科技	2,407,659.00	6.16
24	09863	零跑汽车	5,418,274.19	13.87
25	688401	路维光电	5,257,172.85	13.45
26	601138	工业富联	5,254,098.00	13.45
27	00780	同程旅行	5,162,444.81	13.21
28	02359	药明康德	4,692,294.45	12.01
28	603259	药明康德	231,797.00	0.59
29	01208	五矿资源	4,786,967.42	12.25
30	03888	金山软件	4,775,006.02	12.22
31	01530	三生制药	4,636,897.24	11.87
32	300850	新强联	4,611,594.00	11.80
33	01787	山东黄金	4,477,394.61	11.46
34	300308	中际旭创	4,416,119.00	11.30
35	03618	重庆农村商业银行	4,387,773.76	11.23
36	00285	比亚迪电子	4,343,593.26	11.12
37	03759	康龙化成	4,301,726.29	11.01
38	01818	招金矿业	4,277,136.22	10.95
39	01347	华虹半导体	4,275,939.97	10.94
40	002409	雅克科技	4,225,685.00	10.81
41	01385	上海复旦	4,190,810.30	10.72
42	002128	电投能源	3,942,992.00	10.09
43	002345	潮宏基	3,831,199.00	9.80
44	01177	中国生物制药	3,791,932.16	9.70
45	002602	世纪华通	3,765,939.00	9.64
46	01093	石药集团	3,731,015.06	9.55
47	002463	沪电股份	3,680,874.00	9.42
48	01675	亚信科技	3,669,909.43	9.39
49	920982	锦波生物	3,669,822.97	9.39
50	605319	无锡振华	3,610,592.00	9.24
51	01398	工商银行	3,555,582.29	9.10
52	01378	中国宏桥	3,531,136.82	9.04
53	600757	长江传媒	3,447,805.00	8.82
54	02145	上美股份	3,445,369.68	8.82
55	00189	东岳集团	3,424,416.39	8.76
56	000887	中鼎股份	3,360,908.00	8.60
57	02899	紫金矿业	2,389,246.49	6.11
57	601899	紫金矿业	925,554.00	2.37
58	300014	亿纬锂能	3,303,775.00	8.45
59	301291	明阳电气	3,297,045.00	8.44

60	601615	明阳智能	3,242,136.00	8.30
61	00762	中国联通	3,162,204.18	8.09
62	00425	敏实集团(一百)	3,158,905.25	8.08
63	01519	极兔速递-W	3,118,230.51	7.98
64	603102	百合股份	3,091,347.00	7.91
65	600183	生益科技	3,067,625.00	7.85
66	00772	阅文集团	3,062,662.10	7.84
67	00700	腾讯控股	3,041,993.45	7.78
68	688095	福昕软件	3,026,655.63	7.75
69	688256	寒武纪	3,018,446.22	7.72
70	00992	联想集团	3,014,475.42	7.71
71	301031	中熔电气	2,992,574.00	7.66
72	01658	邮储银行	2,977,290.56	7.62
73	03968	招商银行	1,812,499.26	4.64
73	600036	招商银行	1,034,500.00	2.65
74	002993	奥海科技	2,816,431.00	7.21
75	09626	哔哩哔哩-W	2,739,801.98	7.01
76	688099	晶晨股份	2,691,993.05	6.89
77	688596	正帆科技	2,679,932.00	6.86
78	600160	巨化股份	2,669,412.00	6.83
79	00512	远大医药	2,597,061.65	6.65
80	603799	华友钴业	2,587,136.00	6.62
81	000933	神火股份	2,584,991.00	6.62
82	603859	能科科技	2,575,785.24	6.59
83	600000	浦发银行	2,557,294.00	6.54
84	689009	九号公司	2,538,913.04	6.50
85	06088	FIT HON TENG	2,531,899.30	6.48
86	300570	太辰光	2,526,078.00	6.46
87	688019	安集科技	2,510,035.75	6.42
88	00998	中信银行	2,506,523.74	6.41
89	03896	金山云	2,467,554.28	6.31
90	002048	宁波华翔	2,465,614.00	6.31
91	002353	杰瑞股份	2,456,039.00	6.29
92	000534	万泽股份	2,421,999.00	6.20
93	603809	豪能股份	2,416,612.00	6.18
94	300972	万辰集团	2,394,114.00	6.13
95	300492	华图山鼎	2,391,392.20	6.12
96	01357	美图公司	2,385,527.24	6.10
97	01060	大麦娱乐	2,351,595.04	6.02
98	03931	中创新航	2,350,675.00	6.02
99	603063	禾望电气	2,339,517.00	5.99
100	600711	盛屯矿业	2,335,949.00	5.98
101	002916	深南电路	2,329,843.00	5.96

102	300752	隆利科技	2,327,622.00	5.96
103	688652	京仪装备	2,320,644.25	5.94
104	00268	金蝶国际	2,317,398.85	5.93
105	00966	中国太平	2,303,785.36	5.90
106	06181	老铺黄金	2,292,799.63	5.87
107	000680	山推股份	2,283,761.00	5.84
108	688205	德科立	2,263,309.40	5.79
109	300772	运达股份	2,233,476.00	5.72
110	300888	稳健医疗	2,214,705.00	5.67
111	01686	新意网集团	2,189,738.03	5.60
112	01339	中国人民保险集团	2,177,652.53	5.57
113	002970	锐明技术	2,162,773.00	5.53
114	02228	晶泰控股	2,157,353.42	5.52
115	03939	万国黄金集团	2,139,313.54	5.47
116	688627	精智达	2,136,232.87	5.47
117	02600	中国铝业	2,132,072.69	5.46
118	600323	瀚蓝环境	2,130,987.00	5.45
119	02015	理想汽车-W	2,120,431.35	5.43
120	300738	奥飞数据	2,119,436.00	5.42
121	001328	登康口腔	2,112,359.00	5.41
122	00358	江西铜业股份	2,096,748.15	5.37
123	00013	和黄医药	2,089,516.70	5.35
124	003010	若羽臣	2,083,909.72	5.33
125	002922	伊戈尔	2,075,135.00	5.31
126	300604	长川科技	2,064,544.00	5.28
127	002487	大金重工	2,058,692.00	5.27
128	601689	拓普集团	2,044,616.11	5.23
129	603129	春风动力	2,037,544.00	5.21
130	920403	康农种业	2,019,784.34	5.17
131	03738	阜博集团	2,015,051.84	5.16
132	300274	阳光电源	2,012,697.00	5.15
133	02423	贝壳-W	1,995,527.63	5.11
134	06160	百济神州	1,986,769.53	5.08
135	01860	汇量科技	1,975,423.04	5.06
136	301358	湖南裕能	1,965,818.00	5.03
137	02556	迈富时	1,960,560.42	5.02
138	00325	布鲁可	1,958,714.75	5.01
139	01773	天立国际控股	1,949,934.62	4.99
140	301018	申菱环境	1,925,328.00	4.93
141	02208	金风科技	1,923,054.33	4.92
142	301511	德福科技	1,909,686.00	4.89
143	300001	特锐德	1,867,824.00	4.78
144	002772	众兴菌业	1,856,937.00	4.75

145	688503	聚和材料	1,844,576.51	4.72
146	603109	神驰机电	1,839,389.00	4.71
147	300740	水羊股份	1,833,295.00	4.69
148	601009	南京银行	1,825,704.00	4.67
149	600079	ST人福	1,825,187.00	4.67
150	600718	东软集团	1,810,032.00	4.63
151	03908	中金公司	1,802,123.48	4.61
152	603606	东方电缆	1,787,278.00	4.57
153	601825	沪农商行	1,774,399.00	4.54
154	301155	海力风电	1,760,459.00	4.51
155	00857	中国石油股份	1,732,323.70	4.43
156	00136	中国儒意	1,705,103.51	4.36
157	688018	乐鑫科技	1,702,696.07	4.36
158	600785	新华百货	1,658,839.70	4.24
159	600487	亨通光电	1,644,973.00	4.21
160	002550	千红制药	1,616,441.00	4.14
161	300783	三只松鼠	1,603,045.00	4.10
162	688800	瑞可达	1,598,920.85	4.09
163	01858	春立医疗	1,595,326.65	4.08
164	002850	科达利	1,592,154.00	4.07
165	605009	豪悦护理	1,592,025.00	4.07
166	09699	顺丰同城	1,578,633.12	4.04
167	06969	思摩尔国际	1,563,363.32	4.00
168	002379	宏桥控股	1,562,905.00	4.00
169	688313	仕佳光子	1,562,123.23	4.00
170	000408	藏格矿业	1,552,576.00	3.97
171	920978	开特股份	1,549,471.29	3.97
172	06618	京东健康	1,549,403.59	3.96
173	002335	科华数据	1,535,881.00	3.93
174	000893	亚钾国际	1,534,080.00	3.93
175	002422	科伦药业	1,531,827.00	3.92
176	600926	杭州银行	1,510,406.00	3.87
177	002008	大族激光	1,508,950.00	3.86
178	688123	聚辰股份	1,505,250.84	3.85
179	02155	森松国际	1,479,784.50	3.79
180	00856	伟仕佳杰	1,476,319.86	3.78
181	002484	江海股份	1,473,267.00	3.77
182	603978	深圳新星	1,471,275.00	3.77
183	688041	海光信息	1,457,921.25	3.73
184	01055	中国南方航空 股份	1,452,353.11	3.72
185	605088	冠盛股份	1,434,277.00	3.67
186	01316	耐世特	1,431,050.44	3.66
187	02259	紫金黄金国际	1,429,714.19	3.66

188	300990	同飞股份	1,419,888.00	3.63
189	01898	中煤能源	1,390,430.03	3.56
190	03898	时代电气	1,370,003.71	3.51
191	000063	中兴通讯	716,750.00	1.83
191	00763	中兴通讯	649,395.89	1.66
192	00788	中国铁塔	1,366,072.54	3.50
193	000628	高新发展	1,360,156.00	3.48
194	002906	华阳集团	1,338,319.00	3.42
195	01789	爱康医疗	1,338,311.37	3.42
196	06869	长飞光纤光缆	1,320,095.31	3.38
197	688372	伟测科技	1,299,430.58	3.33
198	300203	聚光科技	1,295,956.00	3.32
199	300130	新国都	1,292,563.00	3.31
200	688150	莱特光电	1,286,216.90	3.29
201	601231	环旭电子	1,277,235.00	3.27
202	600989	宝丰能源	1,276,513.40	3.27
203	603296	华勤技术	1,251,165.00	3.20
204	01888	建滔积层板	1,242,223.59	3.18
205	02318	中国平安	698,732.93	1.79
205	601318	中国平安	536,300.00	1.37
206	600745	闻泰科技	1,210,434.00	3.10
207	300533	冰川网络	1,205,557.00	3.09
208	300680	隆盛科技	1,194,780.00	3.06
209	01138	中远海能	1,192,945.24	3.05
210	02507	西锐	1,188,381.85	3.04
211	688129	东来技术	1,187,321.91	3.04
212	00317	中船防务	1,179,678.85	3.02
213	688076	ST 诺泰	1,170,727.46	3.00
214	00991	大唐发电	1,157,341.67	2.96
215	01171	兖矿能源	1,144,669.04	2.93
216	00179	德昌电机控股	1,144,481.10	2.93
217	600694	大商股份	1,132,395.00	2.90
218	688072	拓荆科技	1,132,232.47	2.90
219	688408	中信博	1,130,142.88	2.89
220	300442	润泽科技	1,129,861.00	2.89
221	601567	三星医疗	1,123,558.00	2.88
222	02618	京东物流	1,117,888.92	2.86
223	300002	神州泰岳	1,117,124.00	2.86
224	000880	潍柴重机	1,115,328.00	2.85
225	601166	兴业银行	1,104,487.00	2.83
226	03993	洛阳钼业	1,099,687.70	2.81
227	300687	赛意信息	1,087,720.00	2.78
228	000510	新金路	1,083,376.00	2.77

229	02469	粉笔	1,076,184.55	2.75
230	02577	英诺赛科	1,068,074.68	2.73
231	02269	药明生物	1,058,310.34	2.71
232	001389	广合科技	1,057,707.00	2.71
233	600522	中天科技	1,054,588.00	2.70
234	002025	航天电器	1,052,099.00	2.69
235	02628	中国人寿	1,049,048.21	2.68
236	001309	德明利	1,048,802.00	2.68
237	603969	银龙股份	1,045,057.00	2.67
238	03918	金界控股	1,042,247.28	2.67
239	02498	速腾聚创	1,041,548.39	2.67
240	688698	伟创电气	1,036,674.27	2.65
241	00354	中国软件国际	1,034,135.94	2.65
242	002138	顺络电子	1,022,665.00	2.62
243	603306	华懋科技	1,021,843.00	2.61
244	600312	平高电气	1,020,978.00	2.61
245	01157	中联重科	1,017,653.10	2.60
246	301251	威尔高	1,013,667.00	2.59
247	01558	东阳光长江药业	1,013,077.81	2.59
248	000559	万向钱潮	1,012,057.00	2.59
249	01330	绿色动力环保	1,010,408.09	2.59
250	603236	移远通信	1,000,378.00	2.56
251	600673	东阳光	998,562.00	2.56
252	600114	东睦股份	993,527.00	2.54
253	300033	同花顺	989,840.00	2.53
254	601872	招商轮船	979,388.00	2.51
255	002056	横店东磁	968,736.00	2.48
256	301608	博实结	965,839.80	2.47
257	01277	力量发展	964,560.21	2.47
258	603083	剑桥科技	665,799.00	1.70
258	06166	剑桥科技	297,349.42	0.76
259	003020	立方制药	960,793.79	2.46
260	002155	湖南黄金	959,261.00	2.45
261	688692	达梦数据	954,481.30	2.44
262	01211	比亚迪股份	949,058.60	2.43
263	02338	潍柴动力	947,327.34	2.42
264	002080	中材科技	947,109.00	2.42
265	601665	齐鲁银行	940,500.00	2.41
266	688678	福立旺	939,560.50	2.40
267	688300	联瑞新材	937,896.25	2.40
268	600210	紫江企业	936,790.00	2.40
269	002049	紫光国微	935,286.00	2.39
270	02333	长城汽车	930,227.91	2.38

271	06055	中烟香港	922,295.32	2.36
272	03958	东方证券	915,190.64	2.34
273	300010	豆神教育	899,035.00	2.30
274	00388	香港交易所	895,397.48	2.29
275	600419	天润乳业	886,390.00	2.27
276	06078	海吉亚医疗	885,340.32	2.27
277	09926	康方生物	884,542.41	2.26
278	300476	胜宏科技	884,393.00	2.26
279	002600	领益智造	856,031.00	2.19
280	300170	汉得信息	852,510.00	2.18
281	603197	保隆科技	850,941.00	2.18
282	605117	德业股份	850,762.65	2.18
283	600563	法拉电子	850,128.00	2.18
284	01070	TCL 电子	847,125.67	2.17
285	000657	中钨高新	846,222.00	2.17
286	09606	映恩生物-B	845,866.70	2.16
287	603019	中科曙光	844,700.00	2.16
288	301382	蜂助手	843,401.00	2.16
289	06886	HTSC	835,794.07	2.14
290	02517	锅圈	835,379.15	2.14
291	03900	绿城中国	823,277.66	2.11
292	300593	新雷能	821,610.00	2.10
293	00956	新天绿色能源	815,672.84	2.09
294	01209	华润万象生活	814,686.46	2.08
295	603568	伟明环保	811,967.00	2.08
296	603501	豪威集团	810,631.00	2.07
297	603667	五洲新春	809,206.52	2.07
298	002517	恺英网络	808,851.00	2.07
299	300672	国科微	807,033.00	2.07
300	01415	高伟电子	793,103.65	2.03
301	688787	海天瑞声	789,526.30	2.02

注：（1）卖出主要指二级市场上主动的卖出、换股、要约收购、发行人回购及行权等减少的股票。

（2）“卖出金额”均按买卖成交金额（成交单价乘以成交数量）填列，不考虑相关交易费用。

8.4.3 买入股票的成本总额及卖出股票的收入总额

单位：人民币元

买入股票成本（成交）总额	878,872,872.49
卖出股票收入（成交）总额	828,420,963.85

注：（1）买入包括基金二级市场上主动的买入、新股、配股、债转股、换股及行权等获得的股票，卖出主要指二级市场上主动的卖出、换股、要约收购、发行人回购及行权等减少的股票。

(2) “买入股票成本”、“卖出股票收入”均按买卖成交金额（成交单价乘以成交数量）填列，不考虑相关交易费用。

8.5 期末按债券品种分类的债券投资组合

本基金本报告期末未持有债券。

8.6 期末按公允价值占基金资产净值比例大小排序的前五名债券投资明细

本基金本报告期末未持有债券。

8.7 期末按公允价值占基金资产净值比例大小排序的所有资产支持证券投资明细

本基金本报告期末未持有资产支持证券。

8.8 报告期末按公允价值占基金资产净值比例大小排序的前五名贵金属投资明细

本基金本报告期末未持有贵金属。

8.9 期末按公允价值占基金资产净值比例大小排序的前五名权证投资明细

本基金本报告期末未持有权证。

8.10 本基金投资股指期货的投资政策

本基金本报告期内未投资股指期货。

8.11 报告期末本基金投资的国债期货交易情况说明

8.11.1 本期国债期货投资政策

本基金本报告期内未投资国债期货。

8.11.2 本期国债期货投资评价

本基金本报告期内未投资国债期货。

8.12 投资组合报告附注

8.12.1 基金投资的前十名证券的发行主体本期是否出现被监管部门立案调查，或在报告编制日前一年内受到公开谴责、处罚的情形

本报告期内本基金投资的前十名证券发行主体未出现被监管部门立案调查的情况，在报告编制前一年内未受到公开谴责、处罚。

8.12.2 基金投资的前十名股票是否超出基金合同规定的备选股票库

基金投资的前十名股票未超出基金合同规定的备选股票库。

8.12.3 期末其他各项资产构成

单位：人民币元

序号	名称	金额
1	存出保证金	109,223.55
2	应收清算款	1,301,521.23
3	应收股利	100,819.20

4	应收利息	-
5	应收申购款	189,783.42
6	其他应收款	-
7	待摊费用	-
8	其他	-
9	合计	1,701,347.40

8.12.4 期末持有的处于转股期的可转换债券明细

本基金本报告期末未持有处于转股期的可转换债券。

8.12.5 期末前十名股票中存在流通受限情况的说明

本基金本报告期末前十名股票中未存在流通受限情况。

8.12.6 投资组合报告附注的其他文字描述部分

- 1、由于四舍五入的原因，分项之和与合计项之间可能存在尾差。
- 2、报告期内没有需说明的证券投资决策程序。

§ 9 基金份额持有人信息

9.1 期末基金份额持有人户数及持有人结构

份额单位：份

持有人户数 (户)	户均持有的 基金份额	持有人结构			
		机构投资者		个人投资者	
		持有份额	占总份额比 例 (%)	持有份额	占总份额比例 (%)
2,319	32,082.84	45,320,561.79	60.91	29,079,548.84	39.09

9.2 期末基金管理人的从业人员持有本基金的情况

项目	持有份额总数 (份)	占基金总份额比例 (%)
基金管理人所有从业人员持有本基金	447,213.33	0.6011

9.3 期末基金管理人的从业人员持有本开放式基金份额总量区间情况

项目	持有基金份额总量的数量区间 (万份)
本公司高级管理人员、基金投资和研 究部门负责人持有本开放式基金	10~50
本基金基金经理持有本开放式基金	0~10

§ 10 开放式基金份额变动

单位：份

基金合同生效日(2016年12月29日) 基金份额总额	223,112,505.88
本报告期期初基金份额总额	31,902,031.28
本报告期基金总申购份额	55,571,059.09
减：本报告期基金总赎回份额	13,072,979.74
本报告期基金拆分变动份额	-
本报告期期末基金份额总额	74,400,110.63

注：报告期期间基金总申购份额含红利再投、转换入份额；基金总赎回份额含转换出份额。

§ 11 重大事件揭示

11.1 基金份额持有人大会决议

本报告期本基金未召开基金份额持有人大会。

11.2 基金管理人、基金托管人的专门基金托管部门的重大人事变动

本基金管理人于 2025 年 5 月 30 日发布公告，自 2025 年 5 月 29 日起，金志刚先生兼任公司首席信息官，朱伟先生不再担任公司首席信息官；蒋利娟女士担任公司副总经理；代胜伟先生担任公司副总经理、财务负责人，金志刚先生不再兼任公司财务负责人。

本基金管理人于 2025 年 11 月 22 日发布公告，自 2025 年 11 月 20 日起，孙东海先生担任公司首席信息官，金志刚先生不再兼任公司首席信息官。

2025 年 2 月，中国农业银行总行决定陈振华任托管业务部副总裁。

2025 年 3 月，中国农业银行总行决定常佳任托管业务部副总裁。

2025 年 4 月，中国农业银行总行决定李亚红任托管业务部高级专家。

2025 年 9 月，中国农业银行总行决定蔡崎峰任托管业务部总裁。

11.3 涉及基金管理人、基金财产、基金托管业务的诉讼

本报告期无涉及本基金管理人、基金财产、基金托管业务的诉讼事项。

11.4 基金投资策略的改变

本报告期本基金无投资策略的变化。

11.5 为基金进行审计的会计师事务所情况

自 2025 年 1 月 17 日起，本基金改聘审计服务机构，由普华永道中天会计师事务所（特殊普通合伙）变更为容诚会计师事务所（特殊普通合伙），该变更事项已履行相关程序。本报告期本基金应支付给容诚会计师事务所（特殊普通合伙）报酬为 25,000.00 元；截至本报告期末，该审计机构向本基金提供审计服务不满 2 年。

11.6 管理人、托管人及相关从业人员受调查或处罚等情况

11.6.1 管理人受调查或处罚等情况

本报告期内，管理人未受调查或处罚。

11.6.2 管理人相关从业人员受调查或处罚等情况

报告期内，管理人相关从业人员未受调查或处罚。

11.6.3 托管人受调查或处罚等情况

本报告期内，托管人未受调查或处罚。

11.6.4 托管人相关从业人员受调查或处罚等情况

本报告期内，托管人相关从业人员未受调查或处罚。

11.7 基金租用证券公司交易单元的有关情况

11.7.1 基金租用证券公司交易单元进行股票投资及佣金支付情况

金额单位：人民币元

券商名称	交易单元数量	股票交易		应支付该券商的佣金		备注
		成交金额	占当期股票成交总额的比例 (%)	佣金	占当期佣金总量的比例 (%)	
天风证券	2	934,513,589.36	54.74	391,328.21	54.85	-
招商证券	3	246,817,973.83	14.46	101,851.93	14.27	-
国泰海通证券	2	224,027,776.46	13.12	93,673.28	13.13	-
华泰证券	2	154,023,356.48	9.02	64,779.02	9.08	-
国金证券	2	147,895,240.21	8.66	61,877.69	8.67	-
东吴证券	2	-	-	-	-	-
光大证券	2	-	-	-	-	-
广发证券	2	-	-	-	-	-
华创证券	2	-	-	-	-	-
申万宏源证券	2	-	-	-	-	-
中金公司	2	-	-	-	-	-
中信建投证券	2	-	-	-	-	-
开源证券	2	-	-	-	-	-
民生证券	2	-	-	-	-	-
中信证券	2	-	-	-	-	-

注：1、此处的佣金指本基金通过券商的交易单元进行股票、权证等交易而合计支付该券商的佣金合计，不单指股票交易佣金。

2、交易单元的选择标准和程序

租用协议券商选择的首要标准为符合监管机构相关规定，包括但不限于满足以下条件：

（一）合规风控能力较强，经营行为规范，近一年内无重大违规行为及风险事件，未受监管机构重大处罚；

（二）财务状况和经营状况良好；

（三）内部管理规范，具备健全的内控制度，在业内有良好的声誉；

(四) 有较强的研究能力，能提供质量较高的市场研究报告，并能根据公司各类资产管理产品（以下简称“产品”）投资需求提供专门的研究报告；

(五) 能及时提供准确的信息资讯服务；

(六) 满足产品运作的保密要求；

(七) 有较强的交易能力；

(八) 符合中国证监会规定的其他条件。

本基金管理人依据以上标准，定期或者不定期对候选券商研究实力、服务质量、交易服务进行评估，确定租用交易单元的券商，基金管理人与被选择的券商签订相关协议并通知托管行。

3、本报告期内本基金租用券商交易单元变更情况：无。

11.7.2 基金租用证券公司交易单元进行其他证券投资的情况

金额单位：人民币元

券商名称	债券交易		债券回购交易		权证交易	
	成交金额	占当期债券成交总额的比例(%)	成交金额	占当期债券回购成交总额的比例(%)	成交金额	占当期权证成交总额的比例(%)
天风证券	-	-	523,400,000.00	65.62	-	-
招商证券	188,923.10	21.26	153,000,000.00	19.18	-	-
国泰海通证券	699,860.00	78.74	19,800,000.00	2.48	-	-
华泰证券	-	-	49,000,000.00	6.14	-	-
国金证券	-	-	52,400,000.00	6.57	-	-
东吴证券	-	-	-	-	-	-
光大证券	-	-	-	-	-	-
广发证券	-	-	-	-	-	-
华创证券	-	-	-	-	-	-
申万宏源证券	-	-	-	-	-	-
中金公司	-	-	-	-	-	-

中信建投证券	-	-	-	-	-	-
开源证券	-	-	-	-	-	-
民生证券	-	-	-	-	-	-
中信证券	-	-	-	-	-	-

11.8 其他重大事件

序号	公告事项	法定披露方式	法定披露日期
1	泰康基金管理有限公司关于旗下部分基金改聘会计师事务所公告（1）	《证券时报》；中国证监会基金电子披露网站及基金管理人网站	2025年01月18日
2	泰康基金管理有限公司关于旗下部分基金改聘会计师事务所公告（2）	《证券时报》；中国证监会基金电子披露网站及基金管理人网站	2025年01月18日
3	泰康沪港深价值优选灵活配置混合型证券投资基金 2024 年第四季度报告	《证券时报》；中国证监会基金电子披露网站及基金管理人网站	2025年01月21日
4	关于泰康基金管理有限公司旗下部分开放式基金新增泰康人寿保险有限责任公司为销售机构并参加其费率优惠活动的公告	《证券时报》；中国证监会基金电子披露网站及基金管理人网站	2025年02月11日
5	泰康沪港深价值优选灵活配置混合型证券投资基金 2024 年年度报告	《证券时报》；中国证监会基金电子披露网站及基金管理人网站	2025年03月28日
6	泰康基金管理有限公司旗下公募基金通过证券公司证券交易及佣金支付情况	《证券时报》；中国证监会基金电子披露网站及基金管理人网站	2025年03月29日
7	关于泰康基金管理有限公司旗下部分基金 2025 年“香港耶稣受难节、复活节”期间不开放申购赎回等交易类业务的提示性公告	《证券时报》；中国证监会基金电子披露网站及基金管理人网站	2025年04月16日
8	关于泰康基金管理有限公司旗下部分开放式基金新增麦高证券有限责任公司为销售机构并参加其费率优惠活动的公告	《证券时报》；中国证监会基金电子披露网站及基金管理人网站	2025年04月16日
9	关于泰康基金管理有限公司旗下部分开放式基金新增华西证券股份有限公司为销售机构并参加其费率优惠活动的公告	《证券时报》；中国证监会基金电子披露网站及基金管理人网站	2025年04月18日
10	泰康沪港深价值优选灵活配置混合型证券投资基金 2025 年第一季度报告	《证券时报》；中国证监会基金电子披露网站及基金管理人网站	2025年04月21日

11	泰康基金管理有限公司关于高级管理人员变更的公告	《证券时报》；中国证监会基金电子披露网站及基金管理人网站	2025 年 05 月 30 日
12	关于泰康基金管理有限公司旗下部分基金 2025 年“香港特别行政区成立纪念日”期间不开放申购赎回等交易类业务的提示性公告	《证券时报》；中国证监会基金电子披露网站及基金管理人网站	2025 年 06 月 27 日
13	泰康沪港深价值优选灵活配置混合型证券投资基金 2025 年第二季度报告	《证券时报》；中国证监会基金电子披露网站及基金管理人网站	2025 年 07 月 18 日
14	泰康基金管理有限公司关于调整旗下部分开放式基金在直销电子交易系统定期定额申购最低金额的公告	《证券时报》；中国证监会基金电子披露网站及基金管理人网站	2025 年 08 月 27 日
15	泰康沪港深价值优选灵活配置混合型证券投资基金 2025 年中期报告	《证券时报》；中国证监会基金电子披露网站及基金管理人网站	2025 年 08 月 28 日
16	泰康基金管理有限公司关于旗下基金持有停牌股票估值调整的公告	《证券时报》；中国证监会基金电子披露网站及基金管理人网站	2025 年 09 月 04 日
17	泰康沪港深价值优选灵活配置混合型证券投资基金 2025 年第三季度报告	《证券时报》；中国证监会基金电子披露网站及基金管理人网站	2025 年 10 月 27 日
18	关于泰康基金管理有限公司旗下部分基金 2025 年“香港重阳节”期间不开放申购赎回等交易类业务的提示性公告	《证券时报》；中国证监会基金电子披露网站及基金管理人网站	2025 年 10 月 27 日
19	泰康基金管理有限公司关于住所变更的公告	《证券时报》；中国证监会基金电子披露网站及基金管理人网站	2025 年 11 月 19 日
20	泰康基金管理有限公司关于高级管理人员变更的公告	《证券时报》；中国证监会基金电子披露网站及基金管理人网站	2025 年 11 月 22 日
21	泰康沪港深价值优选灵活配置混合型证券投资基金更新招募说明书 (2025 年第 1 次更新)	《证券时报》；中国证监会基金电子披露网站及基金管理人网站	2025 年 12 月 05 日
22	泰康沪港深价值优选灵活配置混合型证券投资基金基金产品资料概要更新	《证券时报》；中国证监会基金电子披露网站及基金管理人网站	2025 年 12 月 05 日
23	关于泰康基金管理有限公司旗下部分基金 2025 年“香港圣诞节”期间不开放申购赎回等交易类业务的提示性公告	《证券时报》；中国证监会基金电子披露网站及基金管理人网站	2025 年 12 月 22 日
24	泰康基金管理有限公司关于旗下基金持有停牌股票估值调整的公告	《证券时报》；中国证监会基金电子披露网站	2025 年 12 月 25 日

		及基金管理人网站	
25	关于泰康基金管理有限公司旗下部分基金 2025 年“香港新年前夕”期间不开放申购赎回等交易类业务的提示性公告	《证券时报》；中国证监会基金电子披露网站及基金管理人网站	2025 年 12 月 26 日
26	泰康基金管理有限公司关于旗下部分公募基金风险等级变动的通知	《证券时报》；中国证监会基金电子披露网站及基金管理人网站	2025 年 12 月 30 日
27	关于泰康基金管理有限公司旗下部分基金 2026 年非港股通交易日不开放申购赎回等交易类业务的提示性公告	《证券时报》；中国证监会基金电子披露网站及基金管理人网站	2025 年 12 月 31 日

§ 12 影响投资者决策的其他重要信息

12.1 报告期内单一投资者持有基金份额比例达到或超过 20%的情况

投资者类别	报告期内持有基金份额变化情况					报告期末持有基金情况	
	序号	持有基金份额比例达到或者超过 20%的时间区间	期初份额	申购份额	赎回份额	持有份额	份额占比 (%)
机构	1	20251202-20251231	0.00	16,482,061.43	0.00	16,482,061.43	22.15
	2	20250220-20251231	0.00	28,838,500.36	0.00	28,838,500.36	38.76
个人	-	-	-	-	-	-	-

产品特有风险

当本基金出现单一持有者持有基金份额比例达到或者超过 20%时，基金管理人将审慎确认大额申购与大额赎回，投资者将面对管理人拒绝或暂停申购的风险、暂停赎回或延缓支付赎回款项的风险、巨额赎回的风险，以及当管理人确认大额申购与大额赎回时，可能会对基金份额净值造成一定影响等特有风险。

12.2 影响投资者决策的其他重要信息

无。

§ 13 备查文件目录

13.1 备查文件目录

- (一) 中国证监会准予泰康沪港深价值优选灵活配置混合型证券投资基金注册的文件；
- (二) 《泰康沪港深价值优选灵活配置混合型证券投资基金基金合同》；
- (三) 《泰康沪港深价值优选灵活配置混合型证券投资基金招募说明书》；
- (四) 《泰康沪港深价值优选灵活配置混合型证券投资基金托管协议》；
- (五) 《泰康沪港深价值优选灵活配置混合型证券投资基金产品资料概要》。

13.2 存放地点

基金管理人和基金托管人的住所。

13.3 查阅方式

投资者可通过指定信息披露报纸（《证券时报》）或登录基金管理人网站（<http://www.tkfunds.com.cn>）和中国证监会基金电子披露网站（<http://eid.csrc.gov.cn/fund>）查阅。

泰康基金管理有限公司

2026年3月30日