

中信保诚量化阿尔法股票型证券投资基金  
2025 年年度报告

2025 年 12 月 31 日

基金管理人：中信保诚基金管理有限公司

基金托管人：中国建设银行股份有限公司

送出日期：2026 年 03 月 30 日

## § 1 重要提示及目录

### 1.1 重要提示

基金管理人的董事会、董事保证本报告所载资料不存在虚假记载、误导性陈述或重大遗漏,并对其内容的真实性、准确性和完整性承担个别及连带的法律责任。本年度报告已经三分之二以上独立董事签字同意,并由董事长签发。

基金托管人中国建设银行股份有限公司根据本基金合同规定,于 2026 年 03 月 27 日复核了本报告中的财务指标、净值表现、利润分配情况、财务会计报告、投资组合报告等内容,保证复核内容不存在虚假记载、误导性陈述或者重大遗漏。

基金管理人承诺以诚实信用、勤勉尽责的原则管理和运用基金资产,但不保证基金一定盈利。

基金的过往业绩并不代表其未来表现。投资有风险,投资者在作出投资决策前应仔细阅读本基金的招募说明书及其更新。

本报告期自 2025 年 01 月 01 日起至 2025 年 12 月 31 日止。

## 1.2 目录

§1	重要提示及目录 .....	2
1.1	重要提示 .....	2
1.2	目录 .....	3
§2	基金简介 .....	5
2.1	基金基本情况 .....	5
2.2	基金产品说明 .....	5
2.3	基金管理人和基金托管人 .....	6
2.4	信息披露方式 .....	7
2.5	其他相关资料 .....	7
§3	主要财务指标、基金净值表现及利润分配情况 .....	7
3.1	主要会计数据和财务指标 .....	7
3.2	基金净值表现 .....	8
3.3	过去三年基金的利润分配情况 .....	10
§4	管理人报告 .....	10
4.1	基金管理人及基金经理情况 .....	11
4.2	管理人对报告期内本基金运作合规守信情况的说明 .....	13
4.3	管理人对报告期内公平交易情况的专项说明 .....	14
4.4	管理人对报告期内基金的投资策略和业绩表现的说明 .....	15
4.5	管理人对宏观经济、证券市场及行业走势的简要展望 .....	16
4.6	管理人内部有关本基金的监察稽核工作情况 .....	17
4.7	管理人对报告期内基金估值程序等事项的说明 .....	17
4.8	管理人对报告期内基金利润分配情况的说明 .....	18
4.9	报告期内管理人对本基金持有人数或基金资产净值预警情形的说明 .....	18
§5	托管人报告 .....	18
5.1	报告期内本基金托管人合规守信情况声明 .....	18
5.2	托管人对报告期内本基金投资运作合规守信、净值计算、利润分配等情况的说明 .....	18
5.3	托管人对本年度报告中财务信息等内容的真实、准确和完整发表意见 .....	18
§6	审计报告 .....	18
6.1	审计报告基本信息 .....	18
6.2	审计报告的基本内容 .....	19
§7	年度财务报表 .....	21
7.1	资产负债表 .....	21
7.2	利润表 .....	22
7.3	净资产变动表 .....	23
7.4	报表附注 .....	24
§8	投资组合报告 .....	57
8.1	期末基金资产组合情况 .....	57
8.2	报告期末按行业分类的股票投资组合 .....	58
8.3	期末按公允价值占基金资产净值比例大小排序的所有股票投资明细 .....	58
8.4	报告期内股票投资组合的重大变动 .....	68
8.5	期末按债券品种分类的债券投资组合 .....	70
8.6	期末按公允价值占基金资产净值比例大小排序的前五名债券投资明细 .....	70
8.7	期末按公允价值占基金资产净值比例大小排序的所有资产支持证券投资明细 .....	70

8.8	报告期末按公允价值占基金资产净值比例大小排序的前五名贵金属投资明细 .....	71
8.9	期末按公允价值占基金资产净值比例大小排序的前五名权证投资明细 .....	71
8.10	本基金投资股指期货的投资政策 .....	71
8.11	报告期末本基金投资的国债期货交易情况说明 .....	71
8.12	投资组合报告附注 .....	71
§9	基金份额持有人信息 .....	72
9.1	期末基金份额持有人户数及持有人结构 .....	72
9.2	期末基金管理人的从业人员持有本基金的情况 .....	73
9.3	期末基金管理人的从业人员持有本开放式基金份额总量区间情况 .....	73
9.4	发起式基金发起资金持有份额情况 .....	73
§10	开放式基金份额变动 .....	73
§11	重大事件揭示 .....	74
11.1	基金份额持有人大会决议 .....	74
11.2	基金管理人、基金托管人的专门基金托管部门的重大人事变动 .....	74
11.3	涉及基金管理人、基金财产、基金托管业务的诉讼 .....	74
11.4	基金投资策略的改变 .....	74
11.5	为基金进行审计的会计师事务所情况 .....	74
11.6	管理人、托管人及相关从业人员受调查或处罚等情况 .....	74
11.7	基金租用证券公司交易单元的有关情况 .....	75
11.8	其他重大事件 .....	78
§12	影响投资者决策的其他重要信息 .....	79
12.1	报告期内单一投资者持有基金份额比例达到或超过 20%的情况 .....	79
12.2	影响投资者决策的其他重要信息 .....	80
§13	备查文件目录 .....	80
13.1	备查文件目录 .....	80
13.2	存放地点 .....	80
13.3	查阅方式 .....	80

## § 2 基金简介

### 2.1 基金基本情况

基金名称	中信保诚量化阿尔法股票型证券投资基金	
基金简称	中信保诚量化阿尔法股票	
基金主代码	004716	
基金运作方式	契约型开放式	
基金合同生效日	2017 年 07 月 12 日	
基金管理人	中信保诚基金管理有限公司	
基金托管人	中国建设银行股份有限公司	
报告期末基金份额总额	578,144,090.87 份	
基金合同存续期	不定期	
下属分级基金的基金简称	中信保诚量化阿尔法股票 A	中信保诚量化阿尔法股票 C
下属分级基金的交易代码	004716	011295
报告期末下属分级基金的份额总额	297,588,562.73 份	280,555,528.14 份

### 2.2 基金产品说明

投资目标	本基金通过量化模型精选股票,在严格控制风险的前提下,力争获取超越业绩比较基准的投资回报,谋求基金资产的长期增值。
投资策略	<p>(1) 大类资产: 本基金作为较高仓位的股票基金,将从宏观面、政策面、基本面和资金面等纬度进行综合分析,根据市场情况在本基金的投资范围内进行适度动态配置,在控制风险的前提下,通过定性与定量的研究来构建基金资产的配置。</p> <p>(2) 股票资产: 以沪深 300 指数为基准指数,基金股票投资方面将主要采用多因子模型量化投资策略,在适度控制跟踪误差的同时,追求更高的超额收益;并以套利、事件驱动等辅助策略,增强基金整体收益。基金将根据投资组合相对业绩比较基准的暴露度等因素的分析,对组合收益进行预估,及时调整投资组合,力求获得更大的超额收益。主策略模型的基本逻辑是用基本面因子和市场因子建立量化模型选择股票,并控制风险,以期构建投资组合跑赢市场基准。即:</p> <ol style="list-style-type: none"> <li>1) 从公司基本面出发,构建量化指标从财务状况、经营情况等角度选择公司股票,作为量化模型的备选池;</li> <li>2) 综合基本面因子、市场因子,选取标的作为待选组合。</li> <li>3) 构建组合时适度控制规模因子、行业偏离,减小风险暴露。</li> </ol> <p>(3) 债券资产: 本基金基于流动性管理及策略性投资的需要,将投资于债券、货币市场工具和资产支持证券,以保证基金资产流动性,有效利用基金资产,提高基金资产的投资收益。</p> <p>(4) 股指期货和权证资产</p> <p>本基金可投资股指期货、权证和其他经中国证监会允许的金融衍生产品。</p>

	<p>基金管理人可运用股指期货，以提高投资效率更好地达到本基金的投资目标。本基金在股指期货投资中将根据风险管理的原则，以套期保值为目的，在风险可控的前提下，本着谨慎原则，参与股指期货的投资，以管理投资组合的系统性风险，改善组合的风险收益特性。此外，本基金还将运用股指期货来对冲诸如预期大额申购赎回、大量分红等特殊情况下的流动性风险以进行有效的现金管理。</p> <p>本基金将按照相关法律法规通过利用权证进行套利、避险交易，控制基金组合风险，获取超额收益。本基金进行权证投资时，将在对权证标的证券进行基本面研究及估值的基础上，结合股价波动率等参数，运用数量化定价模型，确定其合理内在价值，构建交易组合。</p> <p>(5) 资产支持证券投资策略</p> <p>对于资产支持证券，本基金将综合考虑市场利率、发行条款、支持资产的构成和质量等因素，研究资产支持证券的收益和风险匹配情况，采用数量化的定价模型跟踪债券的价格走势，在严格控制投资风险的基础上选择合适的投资对象以获得稳定收益。</p> <p>如法律法规或监管机构以后允许基金投资其他品种，基金管理人在履行适当程序后，可以将其纳入投资范围，本基金可以相应调整和更新相关投资策略，并在招募说明书更新或相关公告中公告。</p> <p>(6) 存托凭证投资策略</p> <p>本基金将根据本基金的投资目标和股票投资策略，深入研究基础证券投资价值，选择投资价值较高的存托凭证进行投资。</p>
业绩比较基准	沪深 300 指数收益率*95%+银行活期存款利率(税后)*5%
风险收益特征	本基金为股票型基金,属于高预期风险、高预期收益的证券投资基金品种,其预期风险与收益高于混合型基金、债券型基金与货币市场基金。

### 2.3 基金管理人和基金托管人

项目		基金管理人	基金托管人
名称		中信保诚基金管理有限公司	中国建设银行股份有限公司
信息披露负责人	姓名	周浩	王小飞
	联系电话	021-68649788	021-60637103
	电子邮箱	hao.zhou@citicprufunds.com.cn	wangxiaofei.zh@ccb.com
客户服务电话		400-666-0066	021-60637228
传真		021-50120895	021-60635778
注册地址		中国（上海）自由贸易试验区银城路 16 号 19 层	北京市西城区金融大街 25 号
办公地址		中国（上海）自由贸易试验区银城路 16 号 19 层	北京市西城区闹市口大街 1 号院 1 号楼

邮政编码	200120	100033
法定代表人	涂一锴	张金良

## 2.4 信息披露方式

本基金选定的信息披露报纸名称	证券时报
登载基金年度报告正文的管理人互联网网址	www.citicprufunds.com.cn
基金年度报告备置地点	基金管理人及基金托管人住所

## 2.5 其他相关资料

项目	名称	办公地址
会计师事务所	德勤华永会计师事务所（特殊普通合伙）	上海市黄浦区延安东路 222 号外滩中心 30 楼
注册登记机构	中信保诚基金管理有限公司	中国（上海）自由贸易试验区银城路 16 号 19 层

## § 3 主要财务指标、基金净值表现及利润分配情况

### 3.1 主要会计数据和财务指标

金额单位：人民币元

3.1.1 期间数据和指标	2025 年		2024 年		2023 年	
	中信保诚量化阿尔法股票 A	中信保诚量化阿尔法股票 C	中信保诚量化阿尔法股票 A	中信保诚量化阿尔法股票 C	中信保诚量化阿尔法股票 A	中信保诚量化阿尔法股票 C
本期已实现收益	114,540,456.66	52,413,284.62	10,729,812.10	540,797.79	5,406,569.93	10,516,491.19
本期利润	107,248,369.90	50,494,467.87	189,830,726.83	82,113,009.37	81,729,991.24	60,528,658.74
加权平均基金份额本期利润	0.2498	0.1512	0.2133	0.1673	-0.1389	-0.1492
本期加权平均净值利润率	14.94%	15.52%	14.64%	19.91%	-9.31%	-17.36%
本期基金份额净值增长率	18.43%	17.96%	15.58%	15.11%	-5.12%	-5.50%
3.1.2 期末数据和指标	2025 年末		2024 年末		2023 年末	
	中信保诚量化阿尔法股票 A	中信保诚量化阿尔法股票 C	中信保诚量化阿尔法股票 A	中信保诚量化阿尔法股票 C	中信保诚量化阿尔法股票 A	中信保诚量化阿尔法股票 C

期末可供分配利润	200,967,867.03	29,041,331.06	258,293,021.25	-24,142,680.66	261,492,489.03	-149,937,407.16
期末可供分配基金份额利润	0.6753	0.1035	0.3672	-0.0645	0.3456	-0.1873
期末基金资产净值	567,694,029.17	309,596,859.20	1,133,033,340.35	350,209,629.65	1,054,406,100.72	650,434,103.43
期末基金份额净值	1.9076	1.1035	1.6107	0.9355	1.3936	0.8127
3.1.3 累计期末指标	2025 年末		2024 年末		2023 年末	
	中信保诚量化阿尔法股票 A	中信保诚量化阿尔法股票 C	中信保诚量化阿尔法股票 A	中信保诚量化阿尔法股票 C	中信保诚量化阿尔法股票 A	中信保诚量化阿尔法股票 C
基金份额累计净值增长率	100.54%	10.35%	69.33%	-6.45%	46.51%	-18.73%

注：1、上述基金业绩指标不包括持有人认购或交易基金的各项费用，计入费用后实际收益水平要低于所列数字。

2、本期已实现收益指基金本期利息收入、投资收益、其他收入(不含公允价值变动收益)扣除相关费用和信用减值损失后的余额，本期利润为本期已实现收益加上本期公允价值变动收益。

3、期末可供分配利润，采用期末资产负债表中未分配利润与未分配利润中已实现部分的孰低数。

## 3.2 基金净值表现

### 3.2.1 基金份额净值增长率及其与同期业绩比较基准收益率的比较

中信保诚量化阿尔法股票 A

阶段	份额净值增长率①	份额净值增长率标准差②	业绩比较基准收益率③	业绩比较基准收益率标准差④	①-③	②-④
过去三个月	1.12%	0.91%	-0.20%	0.90%	1.32%	0.01%
过去六个月	17.59%	0.85%	16.72%	0.86%	0.87%	-0.01%
过去一年	18.43%	0.90%	16.79%	0.91%	1.64%	-0.01%
过去三年	29.87%	0.97%	18.82%	1.02%	11.05%	-0.05%
过去五年	13.55%	1.05%	-10.22%	1.08%	23.77%	-0.03%
自基金合同生效起至今	100.54%	1.11%	25.74%	1.14%	74.80%	-0.03%

中信保诚量化阿尔法股票 C

阶段	份额净值增长率①	份额净值增长率标准差②	业绩比较基准收益率③	业绩比较基准收益率标准差④	①-③	②-④
过去三个月	1.03%	0.91%	-0.20%	0.90%	1.23%	0.01%
过去六个月	17.36%	0.85%	16.72%	0.86%	0.64%	-0.01%

过去一年	17.96%	0.90%	16.79%	0.91%	1.17%	-0.01%
过去三年	28.31%	0.97%	18.82%	1.02%	9.49%	-0.05%
自基金合同生效起至今	10.35%	1.02%	-8.17%	1.05%	18.52%	-0.03%

### 3.2.2 自基金合同生效以来基金份额累计净值增长率变动及其与同期业绩比较基准收益率变动的比较

中信保诚量化阿尔法股票 A



中信保诚量化阿尔法股票 C



### 3.2.3 过去五年基金每年净值增长率及其与同期业绩比较基准收益率的比较

中信保诚量化阿尔法股票 A

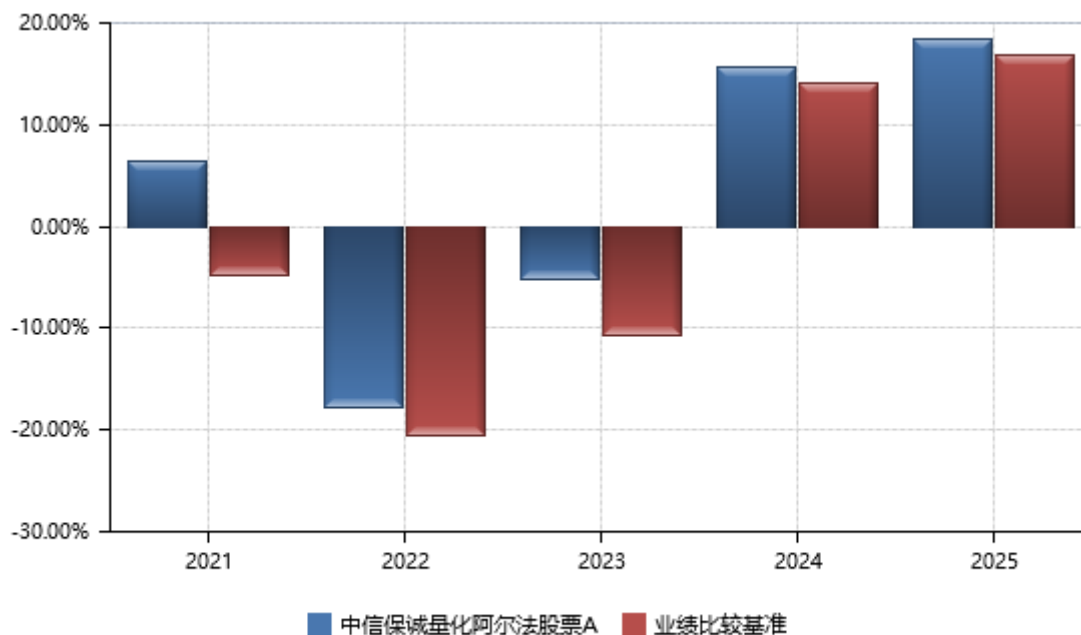

中信保诚量化阿尔法股票 C

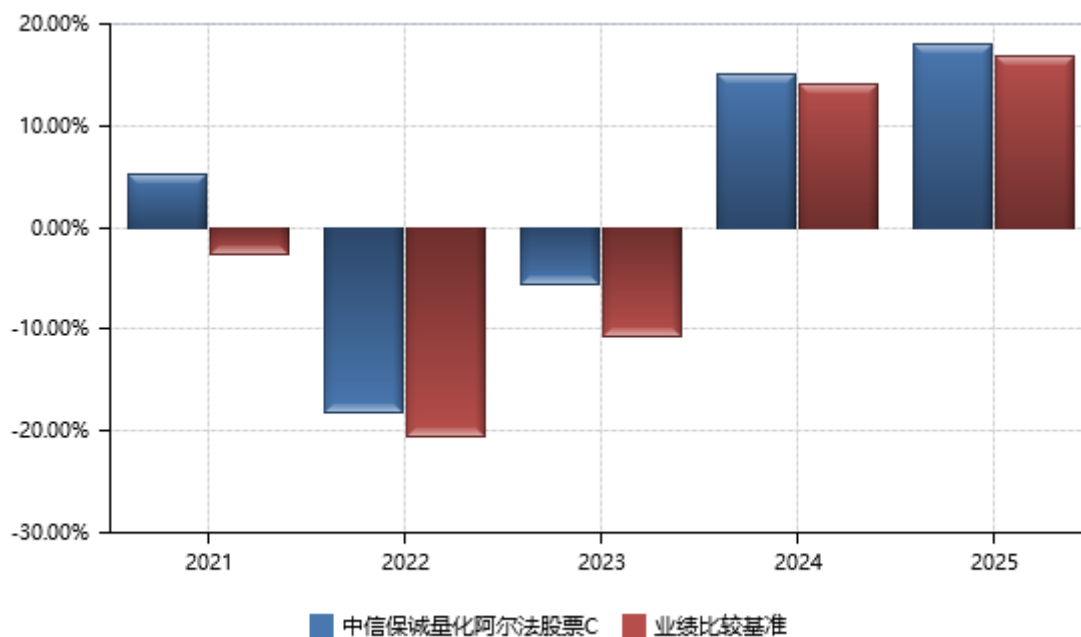

### 3.3 过去三年基金的利润分配情况

本基金过去三年无利润分配事项。

## § 4 管理人报告

## 4.1 基金管理人及基金经理情况

### 4.1.1 基金管理人及其管理基金的经验

本基金管理人于 2005 年 9 月 30 日正式成立，注册资本 2 亿元，注册地为上海。公司股东为中信信托有限责任公司、保诚集团股份有限公司和中新苏州工业园区创业投资有限公司，各股东出资比例分别为 49%、49%、2%。因业务发展需要，本基金管理人于 2017 年 12 月 18 日起由“信诚基金管理有限公司”更名为“中信保诚基金管理有限公司”。

截至 2025 年 12 月 31 日，本基金管理人管理的运作中的基金为 92 只，分别为：中信保诚四季红混合型证券投资基金、中信保诚精萃成长混合型证券投资基金、中信保诚盛世蓝筹混合型证券投资基金、中信保诚三得益债券型证券投资基金、中信保诚优胜精选混合型证券投资基金、中信保诚中小盘混合型证券投资基金、中信保诚货币市场证券投资基金、中信保诚景华债券型证券投资基金、中信保诚至远动力混合型证券投资基金、中信保诚优质纯债债券型证券投资基金、中信保诚深度价值混合型证券投资基金（LOF）、中信保诚增强收益债券型证券投资基金（LOF）、中信保诚中证 500 指数型证券投资基金（LOF）、中信保诚新机遇混合型证券投资基金（LOF）、中信保诚全球商品主题证券投资基金（LOF）、中信保诚沪深 300 指数型证券投资基金（LOF）、中信保诚周期轮动混合型证券投资基金（LOF）、中信保诚双盈债券型证券投资基金（LOF）、中信保诚中证 800 医药指数型证券投资基金（LOF）、中信保诚中证 800 有色指数型证券投资基金（LOF）、中信保诚中证 800 金融指数型证券投资基金（LOF）、中信保诚中证 TMT 产业主题指数型证券投资基金（LOF）、中信保诚中证信息安全指数型证券投资基金（LOF）、中信保诚中证智能家居指数型证券投资基金（LOF）、中信保诚中证建设工程指数型证券投资基金（LOF）、中信保诚新旺回报灵活配置混合型证券投资基金（LOF）、中信保诚鼎利灵活配置混合型证券投资基金（LOF）、中信保诚惠泽 18 个月定期开放债券型证券投资基金、中信保诚多策略灵活配置混合型证券投资基金（LOF）、中信保诚嘉鸿债券型证券投资基金、中信保诚新兴产业混合型证券投资基金、中信保诚幸福消费混合型证券投资基金、中信保诚薪金宝货币市场基金、中信保诚新选回报灵活配置混合型证券投资基金、中信保诚新锐回报灵活配置混合型证券投资基金、中信保诚新泽回报灵活配置混合型证券投资基金、中信保诚稳利债券型证券投资基金、中信保诚稳健债券型证券投资基金、中信保诚至利灵活配置混合型证券投资基金、中信保诚稳瑞债券型证券投资基金、中信保诚至裕灵活配置混合型证券投资基金、中信保诚稳益债券型证券投资基金、中信保诚至选灵活配置混合型证券投资基金、中信保诚至瑞灵活配置混合型证券投资基金、中信保诚景瑞债券型证券投资基金、中信保诚稳悦债券型证券投资基金、中信保诚稳鑫债券型证券投资基金、中信保诚稳丰债券型证券投资基金、中信保诚稳泰债券型证券投资基金

金、中信保诚新悦回报灵活配置混合型证券投资基金、中信保诚至泰中短债债券型证券投资基金、中信保诚量化阿尔法股票型证券投资基金、中信保诚智慧金货币市场基金、中信保诚嘉鑫 3 个月定期开放债券型发起式证券投资基金、中信保诚至兴灵活配置混合型证券投资基金、中信保诚稳鸿债券型证券投资基金、中信保诚稳达债券型证券投资基金、中信保诚新蓝筹灵活配置混合型证券投资基金、中信保诚创新成长灵活配置混合型证券投资基金、中信保诚景丰债券型证券投资基金、中信保诚红利精选混合型证券投资基金、中信保诚嘉裕五年定期开放债券型证券投资基金、中信保诚嘉丰一年定期开放债券型发起式证券投资基金、中信保诚安鑫回报债券型证券投资基金、中信保诚成长动力混合型证券投资基金、中信保诚嘉润 66 个月定期开放债券型证券投资基金、中信保诚龙腾精选混合型证券投资基金、中信保诚丰裕一年持有期混合型证券投资基金、中信保诚盛裕一年持有期混合型证券投资基金、中信保诚弘远混合型证券投资基金、中信保诚前瞻优势混合型证券投资基金、中信保诚先进制造混合型证券投资基金、中信保诚远见成长混合型证券投资基金、中信保诚瑞丰 6 个月持有期混合型证券投资基金、中信保诚嘉盛三个月定期开放债券型证券投资基金、中信保诚沪深 300 指数增强型证券投资基金、中信保诚中债 0-2 年政策性金融债指数证券投资基金、中信保诚景气优选混合型证券投资基金、中信保诚国企红利量化选股股票型证券投资基金、中信保诚中证 500 指数增强型证券投资基金、中信保诚 60 天持有期债券型证券投资基金、中信保诚中债 0-3 年政策性金融债指数证券投资基金、中信保诚 90 天持有期债券型证券投资基金、中信保诚周期优选混合型发起式证券投资基金、中信保诚红利领航量化选股股票型证券投资基金、中信保诚乾元 30 天持有期债券型证券投资基金、中信保诚中证同业存单 AAA 指数 7 天持有期证券投资基金、中信保诚汇利债券型证券投资基金、中信保诚中证 A500 指数增强型证券投资基金、中信保诚消费机遇混合型发起式证券投资基金、中信保诚稳和利率债债券型证券投资基金、中信保诚医药精选混合型发起式证券投资基金。

#### 4.1.2 基金经理（或基金经理小组）及基金经理助理简介

姓名	职务	任本基金的基金经理（助理）期限		证券从业年限	说明
		任职日期	离任日期		
姜鹏	基金经理	2025 年 02 月 20 日	-	11	姜鹏先生，经济学硕士。曾担任中交城市投资控股有限公司业务分析岗、杭州金达资产管理有限公司量化研究员。2017 年 6 月加入中信保诚基金

					管理有限公司，历任金融工程师、投资经理。现任中信保诚沪深 300 指数增强型证券投资基金、中信保诚量化阿尔法股票型证券投资基金、中信保诚至选灵活配置混合型证券投资基金、中信保诚新旺回报灵活配置混合型证券投资基金（LOF）、中信保诚中证 A500 指数增强型证券投资基金的基金经理。
提云涛	量化投资部总监、基金经理	2017 年 07 月 12 日	2025 年 04 月 10 日	25	提云涛先生，经济学博士。曾任职于大鹏证券股份有限公司上海分公司，担任研究部分析师；于东方证券有限责任公司，担任研究所所长助理；于上海申银万国证券研究所，历任宏观策略部副总监、金融工程部总监；于平安资产管理有限责任公司，担任量化投研部总经理；于中信证券股份有限公司，担任研究部金融工程总监。2015 年 6 月加入中信保诚基金管理有限公司，历任量化投资部总监、基金经理。

注：1. 上述任职日期、离任日期根据本基金管理人对外披露的任免日期填写。

2. 证券从业年限计算标准遵从中国证监会《证券基金经营机构董事、监事、高级管理人员及从业人员监督管理办法》中关于证券基金从业人员范围的相关规定。

#### 4.2 管理人对报告期内本基金运作合规守信情况的说明

在本报告期内，本基金管理人严格按照《中华人民共和国证券投资基金法》和其他相关法律法规

规的规定以及基金合同、招募说明书的约定,本着诚实信用、勤勉尽职的原则管理和运用基金财产。本基金管理人通过不断完善法人治理结构和内部控制制度,加强内部管理,规范基金运作。本报告期内,基金运作合法合规,没有发生损害基金份额持有人利益的行为。

### 4.3 管理人对报告期内公平交易情况的专项说明

#### 4.3.1 公平交易制度和控制方法

为使公司管理的不同投资组合得到公平对待,保护投资者合法权益,根据中国证监会颁布的《证券投资基金管理公司公平交易制度指导意见》,公司已制订公平交易及异常交易管理相关规定作为开展公平交易管理的规则指引,所规范的范围涵盖旗下各类资产组合,包括境内上市股票、债券的一级市场申购、二级市场交易(含银行间市场)等投资管理活动,贯穿投资授权、研究分析、投资决策、交易执行、业绩评估等各个环节。

在实际的公平交易管理贯彻落实中采用事前、事中、事后的全流程控制方法。事前管理主要包括:健全投资授权制度,设立防火墙,确保不同投资组合经理之间的持仓和交易等重大非公开投资信息相互隔离;同时搭建了合理的资产管理业务之间以及各类资产管理业务内部的组织结构,保证各投资组合投资决策相对独立性的同时,确保其在获得投资信息、投资建议和实施投资决策方面享有公平的机会。建立投资备选库、交易对手备选库、基金风格维度库,制定明确的备选库建立、维护程序;规范一、二级市场投资要求及交易流程。事中监控主要包括:公司管理的不同投资组合执行集中交易制度,对于满足条件的指令,系统自动通过公平交易模块执行,按照时间优先、比例分配的原则在各投资组合间公平分配交易量;严格控制同日反向交易,如因流动性或投资策略等原因需要反向交易的,需经过内部审批并留档。一级市场、非集中竞价市场等的投资则需要经过合理询价,并建立公平分配机制。事后管理主要包括:定期对公司管理的不同投资组合的整体收益率差异、分投资类别(股票、债券)的收益率差异进行分析,对连续四个季度期间内、不同时间窗下(日内、3日内、5日内)公司管理的不同投资组合同向交易的交易价差进行分析,对不同投资组合临近日反向交易进行统计分析。同时,合规或内部审计人员会对公平交易的执行情况做定期检查,相关人员对事后评估报告、合规审计报告进行审阅,签字确认。

#### 4.3.2 公平交易制度的执行情况

根据中国证监会颁布的《证券投资基金管理公司公平交易制度指导意见》,以及公司公平交易及异常交易管理相关规定,公司采取了一系列的行动落实公平交易管理的各项要求。各部门在公平交易执行中各司其职,研究分析方面,公司通过统一的研究平台发布研究成果,并构建投资备选库、交易对手库、风格维度库等,确保所有投资组合经理在获得投资信息、投资建议和实施投资决策方面

享有公平的机会；在交易端，公司管理的不同投资组合执行集中交易制度，不同投资组合同同时同向交易同一证券，满足条件时自动执行交易系统内的公平交易程序，确保各投资组合享有公平的交易执行机会；对于债券一级市场申购、非公开发行股票申购等以公司名义进行的交易，按照价格优先、比例分配的原则对交易结果进行分配；同时，公司每个季度对旗下所有投资组合同向交易、反向交易以及债券一级市场申购、非公开发行股票申购等交易进行检查和统计分析。本报告期，公司整体公平交易制度执行情况良好，未发现违背公平交易原则的异常情况。

### 4.3.3 异常交易行为的专项说明

公司对旗下所有投资组合的交易价格、产品投资杠杆、集中度、反向交易等进行合理管控，事后根据公司公平交易及异常交易管理相关规定定期对相关情况进行汇总和统计分析。报告期内，本投资组合与公司旗下管理的其它投资组合之间未出现参与交易所公开竞价同日反向交易成交较少的单边交易量超过该证券当日成交量 5% 的交易。

本报告期内，未发现投资组合之间有可能导致不公平交易和利益输送的异常交易。

## 4.4 管理人对报告期内基金的投资策略和业绩表现的说明

### 4.4.1 报告期内基金投资策略和运作分析

全球宏观方面，2025 年全年呈现出典型的“预期差交易”特征，上半年在关税抢跑与财政扩张的共振下，全球经济展现出相对超预期的增长韧性，但主要依靠库存周期回补与政策托举，内生性动能并不稳固。进入下半年，随着美国财政脉冲见顶及补库需求降温，经济增速自然回落，但得益于“大而美法案”对长期投资的拉动以及服务消费的相对稳定，美国经济实现软着陆成为市场共识。与此同时，全球通胀在下半年表现出较强的黏性，美国关税影响沿着供应链逐步传导，叠加能源价格的扰动，使得美联储降息预期反复修正，美元阶段性走强的预期对新兴市场风险偏好构成一定压制。

中国宏观方面，2025 年中国经济在结构分化中稳步前行，全年实现了预期增长目标。从增长动能看，上半年出口在抢出口效应下表现较为强劲，成为经济的重要支撑；下半年随着存量及增量政策组合拳的持续发力，基建与制造业投资有效对冲了地产下行压力，国内需求逐步回暖。产业结构层面，新质生产力加速落地，AI 与半导体等先导产业进入业绩释放阶段，成为宏观叙事中较鲜明的结构性亮点。地产市场延续筑底回升态势，尽管前端投资依然谨慎，但在政策托举下销售端与库存压力均有所缓解，对经济的拖累进一步有所收窄。展望未来，随着内需循环的畅通与微观主体信心的持续修复，中国经济有望由恢复性增长向扩张性增长逐步切换。

股票市场方面，2025 年 A 股市场在政策支持与产业升级的双重驱动下走出震荡上行的结构性

行情，全年上证指数上涨 18.41%，沪深 300 指数上涨 17.66%；万得全 A 全年成交额突破 405 万亿元，创历史新高，增量资金持续涌入。市场风格方面，上半年 AI 算力、半导体等科技板块率先启动，三季度随着政策持续加码叠加产业升级驱动，市场风险偏好显著提升，成长风格整体占优。行业层面分化特征较为明显，有色金属、通信、电子等行业表现相对居前，食品饮料、煤炭、美容护理等行业表现相对疲软，市场风格轮动节奏较快。沪深 300 指数成分股内成长、盈利、景气度等因子全年表现较突出，价值类因子上半年表现平稳，下半年则有所回撤，大盘核心资产整体表现较强势；基本面因子在下半年有所波动，但全年整体仍保持了较好的收益贡献。

报告期内，本基金坚持有逻辑的量化，策略方面以基本面因子为主，综合盈利能力、偿债能力、盈利增长、估值等多种因素，从长期维度思考公司运行及股价表现的量化规律和特征，适度增加基于市场微观结构等交易行为的策略，提高策略整体稳定性，并通过量化的方法进行风险管理，适当控制行业暴露和规模因子暴露。同时，本基金用股指期货多头套保管理流动性，并积极参与网下新股申购。

#### 4.4.2 报告期内基金的业绩表现

本报告期内，中信保诚量化阿尔法股票 A 份额净值增长率为 18.43%，同期业绩比较基准收益率为 16.79%；中信保诚量化阿尔法股票 C 份额净值增长率为 17.96%，同期业绩比较基准收益率为 16.79%。

#### 4.5 管理人对宏观经济、证券市场及行业走势的简要展望

展望 2026 年宏观经济，内需有望接力外部需求将成为增长主线。随着全球贸易秩序重构深化，出口拉动作用或将边际减弱，经济增长动能或将更多向内需倾斜；在“两重”建设及消费潜能释放驱动下，基建投资与服务业消费有望成为稳定基本盘的核心力量。政策预计将继续加力，围绕新型消费与高端制造升级推出结构性工具，以对冲地产行业在供需重塑期的波动。随着美联储步入降息周期，全球流动性趋于宽松，人民币资产吸引力有望提升。整体看，2026 年中国经济将处于库存周期由被动去库向主动补库切换的关键阶段，企业盈利修复值得期待，结构性产业升级预计将继续带来优质投资机会。

展望 2026 年 A 股市场，市场有望从前期的估值修复逐步过渡至盈利驱动阶段，整体或呈现震荡中枢上移的格局。科技成长或仍是主线，AI 应用落地、国产替代突破及商业航天产业化，有望催生结构性戴维斯双击；同时，伴随宏观经济企稳，部分顺周期板块（如具备提价能力的消费品、供需改善的先进制造）的盈利弹性可能将逐渐显现。流动性充裕的环境下，具备高股息和稳定现金流的红利资产大概率仍具备底仓配置价值。市场需重点关注物价温和回升能否持续验证内需及通胀

回暖，以及民企资本开支意愿是否出现实质性提升。整体来看，对 2026 年中国资产的表现可持相对积极态度，但需警惕外部环境潜在扰动，市场风格预计维持较快轮动，配置上仍建议保持均衡。

基金投资运作方面，本基金继续以多因子量化投资策略为主，以稳定地跑赢业绩基准为目标，力求寻找长期统计规律和金融逻辑的交集。综合考察盈利能力、偿债能力、盈利增长、估值和交易等多种因素选择标的，适当控制行业暴露和规模因子暴露，防范可能出现的风险。同时，进一步考虑估值与盈利能力的平衡来调整组合。另外或可适当参与主板及科创板、创业板等网下新股申购，必要时用股指期货多头套保管理流动性，认真谨慎的应对投资者的日常申赎等工作。

#### 4.6 管理人内部有关本基金的监察稽核工作情况

本报告期内，本基金管理人严格遵循和落实行业法规及监管要求，将保护基金份额持有人的合法权益放在首位，继续致力于完善公司内部控制机制与合规管理体系，持续加强业务风险控制与防范，有效保障公司各项业务合法合规、稳健有序运作开展。

本报告期内，本基金管理人根据监管要求，结合公司业务发展实际情况推进公司内控制度建设，完善公司内控制度体系；对产品合同及各类法律文书进行审核；对基金募集、投资过程进行合规检查与提示，规范公司运作与所管理的各类投资组合运作过程中的关联交易，防范不正当关联交易和利益输送，防范内幕交易和利用未公开信息交易，切实维护基金份额持有人、股东和本公司的合法权益；完成各项法定信息披露工作及文档合规检查；开展合规培训、合规咨询、更新法规汇编；根据监管部门要求完成各项反洗钱工作，贯彻落实反洗钱监管要求；依法依规完成向监管部门的各项数据报送工作等。

本基金管理人将一如既往地本着诚实信用、审慎勤勉的原则管理和运用基金资产，继续加强公司内部控制和风险管理，进一步提高监察稽核工作的科学性和有效性，充分保障基金份额持有人的合法权益。

#### 4.7 管理人对报告期内基金估值程序等事项的说明

本基金管理人按照企业会计准则、中国证监会相关规定、中国证券投资基金业协会相关指引和基金合同的约定，对基金所持有的投资品种进行估值。

本基金管理人设置了估值委员会，并制定了相关制度及流程。估值委员会主要负责基金估值相关工作的评估、决策、执行和监督，确保基金估值的公允与合理。估值委员会由主管运营的公司领导、投资、研究、会计和风控等岗位资深人员组成。基金经理不参与估值的具体流程，但若认为存在对相关投资品种估值有失公允的情况，可向估值委员会报告并提出相关意见和建议，但不参与最终估值决策。参与估值流程人员均具备相应的专业胜任能力及相关工作经验。本基金托管人根据法

律法规要求履行估值及净值计算的复核责任。会计师事务所对管理人所采用的相关估值技术、假设及输入值的适当性发表专业意见。在每个估值日，本基金管理人使用估值政策确定的估值方法，确定基金的份额净值，托管人复核无误后，由基金管理人对外公布。上述参与估值流程各方之间不存在重大利益冲突。

本基金管理人已与中债金融估值中心有限公司、中证指数有限公司签署服务协议，由其按合同约定提供相关投资品种的估值相关数据服务。

#### 4.8 管理人对报告期内基金利润分配情况的说明

本基金本报告期内未进行过利润分配。该处理符合相关法律法规及《基金合同》约定。

#### 4.9 报告期内管理人对本基金持有人数或基金资产净值预警情形的说明

本报告期内，本基金未出现连续 20 个工作日基金资产净值低于五千万元或者基金份额持有人数量不满二百人的情形。

## § 5 托管人报告

### 5.1 报告期内本基金托管人遵规守信情况声明

本报告期，中国建设银行股份有限公司在本基金的托管过程中，严格遵守了《证券投资基金法》、基金合同、托管协议和其他有关规定，不存在损害基金份额持有人利益的行为，完全尽职尽责地履行了基金托管人应尽的义务。

### 5.2 托管人对报告期内本基金投资运作遵规守信、净值计算、利润分配等情况的说明

本报告期，本基金托管人按照国家有关规定、基金合同、托管协议和其他有关规定，对本基金的基金资产净值计算、基金费用开支等方面进行了认真的复核，对本基金的投资运作方面进行了监督，未发现基金管理人有关损害基金份额持有人利益的行为。

报告期内，本基金利润分配情况符合法律法规和基金合同的相关约定。

### 5.3 托管人对本年度报告中财务信息等内容的真实、准确和完整发表意见

本托管人复核审查了本报告中的财务指标、净值表现、利润分配情况、财务会计报告、投资组合报告等内容，保证复核内容不存在虚假记载、误导性陈述或者重大遗漏。

## § 6 审计报告

### 6.1 审计报告基本信息

财务报表是否经过审计	是
审计意见类型	标准无保留意见
审计报告编号	德师报(审)字(26)第 P02234 号

## 6.2 审计报告的基本内容

审计报告标题	审计报告
审计报告收件人	中信保诚量化阿尔法股票型证券投资基金全体基金份额持有人
审计意见	<p>我们审计了中信保诚量化阿尔法股票型证券投资基金的财务报表，包括 2025 年 12 月 31 日的资产负债表，2025 年度的利润表、净资产变动表以及相关财务报表附注。</p> <p>我们认为，后附的财务报表在所有重大方面按照企业会计准则和中国证券监督管理委员会发布的关于基金行业实务操作的有关规定编制，公允反映了中信保诚量化阿尔法股票型证券投资基金 2025 年 12 月 31 日的财务状况、2025 年度的经营成果和净资产变动情况。</p>
形成审计意见的基础	<p>我们按照中国注册会计师审计准则的规定执行了审计工作。审计报告的“注册会计师对财务报表审计的责任”部分进一步阐述了我们在这些准则下的责任。按照《中国注册会计师独立性准则第 1 号——财务报表审计和审阅业务对独立性的要求》和中国注册会计师职业道德守则，我们独立于中信保诚量化阿尔法股票型证券投资基金，并履行了职业道德方面的其他责任。我们在审计中遵循了对公众利益实体审计的独立性要求。我们相信，我们获取的审计证据是充分、适当的，为发表审计意见提供了基础。</p>
强调事项	-
其他事项	-
其他信息	<p>中信保诚基金管理有限公司(以下简称“基金管理人”)管理层对其他信息负责。其他信息包括中信保诚量化阿尔法股票型证券投资基金年度报告中涵盖的信息，但不包括财务报表和我们的审计报告。</p> <p>我们对财务报表发表的审计意见不涵盖其他信息，我们也不对其他信息发表任何形式的鉴证结论。</p> <p>结合我们对财务报表的审计，我们的责任是阅读其他信息，在此过程中，考虑其他信息是否与财务报表或我们在审计过程中了解到的情况存在重大不一致或者似乎存在重大错报。</p> <p>基于我们已执行的工作，如果我们确定其他信息存在重大错报，我们应当报告该事实。在这方面，我们无任何事项需要报告。</p>
管理层和治理层对财务报表的责	基金管理人管理层负责按照企业会计准则和中国证券监督管

<p>任</p>	<p>理委员会发布的关于基金行业实务操作的有关规定编制财务报表，使其实现公允反映，并设计、执行和维护必要的内部控制，以使财务报表不存在由于舞弊或错误而导致的重大错报。</p> <p>在编制财务报表时，基金管理人管理层负责评估中信保诚量化阿尔法股票型证券投资基金的持续经营能力，披露与持续经营相关的事项(如适用)，并运用持续经营假设，除非基金管理人管理层计划清算中信保诚量化阿尔法股票型证券投资基金、终止运营或别无其他现实的选择。</p> <p>基金管理人治理层负责监督中信保诚量化阿尔法股票型证券投资基金的财务报告过程。</p>
<p>注册会计师对财务报表审计的责任</p>	<p>我们的目标是对财务报表整体是否不存在由于舞弊或错误导致的重大错报获取合理保证，并出具包含审计意见的审计报告。合理保证是高水平的保证，但并不能保证按照审计准则执行的审计在某一重大错报存在时总能发现。错报可能由于舞弊或错误导致，如果合理预期错报单独或汇总起来可能影响财务报表使用者依据财务报表作出的经济决策，则通常认为错报是重大的。</p> <p>在按照审计准则执行审计工作的过程中，我们运用职业判断，并保持职业怀疑。同时，我们也执行以下工作：</p> <p>(1) 识别和评估由于舞弊或错误导致的财务报表重大错报风险，设计和实施审计程序以应对这些风险，并获取充分、适当的审计证据，作为发表审计意见的基础。由于舞弊可能涉及串通、伪造、故意遗漏、虚假陈述或凌驾于内部控制之上，未能发现由于舞弊导致的重大错报的风险高于未能发现由于错误导致的重大错报的风险。</p> <p>(2) 了解与审计相关的内部控制，以设计恰当的审计程序，但目的并非对内部控制的有效性发表意见。</p> <p>(3) 评价基金管理人管理层选用会计政策的恰当性和作出会计估计及相关披露的合理性。</p> <p>(4) 对基金管理人管理层使用持续经营假设的恰当性得出结论。同时，根据获取的审计证据，就可能对中信保诚量化阿尔法股票型证券投资基金持续经营能力产生重大疑虑的事项或情况是否存在重大不确定性得出结论。如果我们得出结论认为存在重大不确定性，审计准则要求我们在审计报告中提请报表使用者注意财务报表中的相关披露；如果披露不充分，我们应当发表非无保留意见。我们的结论基于截至审</p>

	<p>计报告日可获得的信息。然而，未来的事项或情况可能导致中信保诚量化阿尔法股票型证券投资基金不能持续经营。</p> <p>(5) 评价财务报表的总体列报(包括披露)、结构和内容，并评价财务报表是否公允反映相关交易和事项。</p> <p>我们与基金管理人治理层就计划的审计范围、时间安排和重大审计发现等事项进行沟通，包括沟通我们在审计中识别出的值得关注的内部控制缺陷。</p>	
会计师事务所的名称	德勤华永会计师事务所（特殊普通合伙）	
注册会计师的姓名	史曼	孙碧薇
会计师事务所的地址	上海市黄浦区延安东路 222 号外滩中心 30 楼	
审计报告日期	2026 年 03 月 25 日	

## §7 年度财务报表

### 7.1 资产负债表

会计主体：中信保诚量化阿尔法股票型证券投资基金

报告截止日：2025 年 12 月 31 日

单位：人民币元

资产	附注号	本期末 2025 年 12 月 31 日	上年度末 2024 年 12 月 31 日
<b>资产：</b>			
货币资金	7.4.7.1	57,804,482.29	19,326,269.35
结算备付金		21,205,291.00	17,467,818.94
存出保证金		3,896,427.18	3,735,420.09
交易性金融资产	7.4.7.2	796,245,852.84	1,450,729,272.92
其中：股票投资		795,591,601.78	1,371,312,861.82
基金投资		-	-
债券投资		654,251.06	79,416,411.10
资产支持证券投资		-	-
贵金属投资		-	-
其他投资		-	-
衍生金融资产	7.4.7.3	-	-
买入返售金融资产	7.4.7.4	-	-
应收清算款		124,591.36	15,388,327.10
应收股利		-	-
应收申购款		320,155.05	2,457,548.85
递延所得税资产		-	-
其他资产	7.4.7.5	-	-
资产总计		879,596,799.72	1,509,104,657.25
<b>负债和净资产</b>	<b>附注号</b>	<b>本期末 2025 年 12 月 31 日</b>	<b>上年度末 2024 年 12 月 31 日</b>

<b>负债：</b>			
短期借款		-	-
交易性金融负债		-	-
衍生金融负债	7.4.7.3	-	-
卖出回购金融资产款		-	-
应付清算款		7,632.13	-
应付赎回款		461,583.32	23,586,691.97
应付管理人报酬		719,245.21	1,260,028.10
应付托管费		143,849.05	252,005.65
应付销售服务费		92,643.17	107,884.93
应付投资顾问费		-	-
应交税费		111,504.71	17,226.42
应付利润		-	-
递延所得税负债		-	-
其他负债	7.4.7.6	769,453.76	637,850.18
负债合计		2,305,911.35	25,861,687.25
<b>净资产：</b>			
实收基金	7.4.7.7	578,144,090.87	1,077,793,238.49
未分配利润	7.4.7.8	299,146,797.50	405,449,731.51
净资产合计		877,290,888.37	1,483,242,970.00
负债和净资产总计		879,596,799.72	1,509,104,657.25

注：截止本报告期末，基金份额总额 578,144,090.87 份。其中：中信保诚量化阿尔法股票 A 的基金份额净值 1.9076 元，基金份额总额 297,588,562.73 份；中信保诚量化阿尔法股票 C 的基金份额净值 1.1035 元，基金份额总额 280,555,528.14 份。

## 7.2 利润表

会计主体：中信保诚量化阿尔法股票型证券投资基金

本报告期：2025 年 01 月 01 日至 2025 年 12 月 31 日

单位：人民币元

项目	附注号	本期 2025 年 01 月 01 日至 2025 年 12 月 31 日	上年度可比期间 2024 年 01 月 01 日至 2024 年 12 月 31 日
<b>一、营业总收入</b>		171,872,088.85	294,450,075.50
1. 利息收入		409,712.88	446,295.03
其中：存款利息收入	7.4.7.9	409,712.88	398,696.15
债券利息收入		-	-
资产支持证券利息收入		-	-
买入返售金融资产收入		-	47,598.88
其他利息收入		-	-
2. 投资收益（损失以“-”填列）		179,925,520.70	29,604,933.62
其中：股票投资收益	7.4.7.10	148,693,829.28	-29,473,047.66

基金投资收益		-	-
债券投资收益	7.4.7.11	354,756.02	1,680,188.42
资产支持证券投资收益	7.4.7.12	-	-
贵金属投资收益		-	-
衍生工具收益	7.4.7.13	7,210,095.73	8,367,574.48
股利收益	7.4.7.14	23,666,839.67	49,030,218.38
其他投资收益		-	-
3. 公允价值变动收益（损失以“-”号填列）	7.4.7.15	-9,210,903.51	261,754,721.89
4. 汇兑收益（损失以“-”号填列）		-	-
5. 其他收入（损失以“-”号填列）	7.4.7.16	747,758.78	2,644,124.96
<b>减：二、营业总支出</b>		14,129,251.08	22,506,339.30
1. 管理人报酬		10,528,494.35	17,158,152.58
2. 托管费		2,105,698.94	3,431,630.43
3. 销售服务费		1,310,295.23	1,676,433.20
4. 投资顾问费		-	-
5. 利息支出		-	9,065.55
其中：卖出回购金融资产支出		-	9,065.55
6. 信用减值损失	7.4.7.17	-	-
7. 税金及附加		25,982.52	30,258.92
8. 其他费用	7.4.7.18	158,780.04	200,798.62
<b>三、利润总额（亏损总额以“-”号填列）</b>		157,742,837.77	271,943,736.20
减：所得税费用		-	-
<b>四、净利润（净亏损以“-”号填列）</b>		157,742,837.77	271,943,736.20
<b>五、其他综合收益的税后净额</b>		-	-
<b>六、综合收益总额</b>		157,742,837.77	271,943,736.20

### 7.3 净资产变动表

会计主体：中信保诚量化阿尔法股票型证券投资基金

本报告期：2025 年 01 月 01 日至 2025 年 12 月 31 日

单位：人民币元

项目	本期 2025 年 01 月 01 日至 2025 年 12 月 31 日		
	实收基金	未分配 利润	净资产合计
一、上期期末净资产	1,077,793,238.49	405,449,731.51	1,483,242,970.00
二、本期期初净资产	1,077,793,238.49	405,449,731.51	1,483,242,970.00
三、本期增减变动额（减少以“-”号填列）	-499,649,147.62	-106,302,934.01	-605,952,081.63
（一）、综合收益总额	-	157,742,837.77	157,742,837.77
（二）、本期基金份额交易产生的净资产变动数（净资产减少以“-”号填列）	-499,649,147.62	-264,045,771.78	-763,694,919.40

其中：1. 基金申购款	572,742,225.19	70,745,887.34	643,488,112.53
2. 基金赎回款	-	-334,791,659.12	-
	1,072,391,372.81		1,407,183,031.93
(三)、本期向基金份额持有人分配利润产生的净资产变动（净资产减少以“-”号填列）	-	-	-
四、本期期末净资产	578,144,090.87	299,146,797.50	877,290,888.37
项目	上年度可比期间		
	2024年01月01日至2024年12月31日		
	实收基金	未分配利润	净资产合计
一、上期期末净资产	1,556,969,603.04	147,870,601.11	1,704,840,204.15
二、本期期初净资产	1,556,969,603.04	147,870,601.11	1,704,840,204.15
三、本期增减变动额（减少以“-”号填列）	-479,176,364.55	257,579,130.40	-221,597,234.15
(一)、综合收益总额	-	271,943,736.20	271,943,736.20
(二)、本期基金份额交易产生的净资产变动数（净资产减少以“-”号填列）	-479,176,364.55	-14,364,605.80	-493,540,970.35
其中：1. 基金申购款	1,646,913,223.00	173,349,813.84	1,820,263,036.84
2. 基金赎回款	-	-187,714,419.64	-
	2,126,089,587.55		2,313,804,007.19
(三)、本期向基金份额持有人分配利润产生的净资产变动（净资产减少以“-”号填列）	-	-	-
四、本期期末净资产	1,077,793,238.49	405,449,731.51	1,483,242,970.00

报表附注为财务报表的组成部分。

本报告 7.1 至 7.4 财务报表由下列负责人签署：

董元星

桂思毅

刘卓

基金管理人负责人

主管会计工作负责人

会计机构负责人

## 7.4 报表附注

### 7.4.1 基金基本情况

中信保诚量化阿尔法股票型证券投资基金(原名为信诚量化阿尔法股票型证券投资基金,以下简称“信诚量化阿尔法股票基金”)经中国证券监督管理委员会(以下简称“中国证监会”)证监许可[2016]1235号《关于准予信诚量化阿尔法股票型证券投资基金注册的批复》及中国证监会机构部函[2017]909号《关于信诚量化阿尔法股票型证券投资基金延期募集备案的回函》核准,由中信保诚基金管理有限公司(原名为“信诚基金管理有限公司”)依照《中华人民共和国证券投资基金法》和《信诚量化阿尔法股票型证券投资基金基金合同》公开募集。本基金为契约型开放式,存续期限不定,首次设立募集不包括认购资金利息共募集215,699,564.03元。经向中国证监会备案,

《信诚量化阿尔法股票型证券投资基金基金合同》于 2017 年 7 月 12 日正式生效，基金合同生效日的基金份额总额为 215,706,616.39 份基金份额，其中认购资金利息折合 7,052.36 份基金份额。本基金的基金管理人为中信保诚基金管理有限公司，基金托管人为中国建设银行股份有限公司。

根据中信保诚基金管理有限公司于 2017 年 12 月 20 日发布的《中信保诚基金管理有限公司关于公司名称变更的函》，经中华人民共和国国家工商行政管理总局核准，公司名称由“信诚基金管理有限公司”变更为“中信保诚基金管理有限公司”，并由上海市工商行政管理局于 2017 年 12 月 18 日核发新的营业执照。

根据本基金的基金管理人中信保诚基金管理有限公司于 2021 年 4 月 20 日发布的《关于信诚量化阿尔法股票型证券投资基金增设基金份额并修改基金合同的公告》以及修改后的《信诚量化阿尔法股票型证券投资基金基金合同》，自 2021 年 4 月 20 日起，本基金增设 C 类基金份额，原有基金份额转为 A 类基金份额。其中，在投资人申购时收取申购费用、但不从本类别基金资产中计提销售服务费的，称为 A 类基金份额；在投资人申购时不收取申购费用，但从本类别基金资产中计提销售服务费的，称为 C 类基金份额。

根据《中华人民共和国证券投资基金法》、《公开募集证券投资基金运作管理办法》、深圳证券交易所(以下简称“深交所”)关于基金证券简称相关规则的规定及基金合同的约定，信诚量化阿尔法股票型证券投资基金于 2023 年 9 月 12 日公告后更名为中信保诚量化阿尔法股票型证券投资基金。根据《中华人民共和国证券投资基金法》和《信诚量化阿尔法股票型证券投资基金基金合同》的有关规定，本基金的投资范围为具有良好流动性的金融工具，包括国内依法发行上市的股票(包含中小板、创业板及其他经中国证监会核准上市的股票)、存托凭证、债券(含国债、金融债、企业债、公司债、央行票据、中期票据、短期融资券、次级债、可转换债券、可交换债券、及其他中国证监会允许投资的债券)、资产支持证券、债券回购、银行存款、同业存单、货币市场工具、权证、股指期货以及法律法规或中国证监会允许基金投资的其他金融工具(但须符合中国证监会相关规定)。如法律法规或监管机构以后允许基金投资其他品种，基金管理人在履行适当程序后，可以将其纳入投资范围。基金的投资组合比例为：股票资产占基金资产的比例为 80%-95%；每个交易日日终在扣除股指期货合约需缴纳的交易保证金后，基金保留的现金或投资于到期日在一年以内的政府债券的比例合计不低于基金资产净值的 5%，其中现金不包括结算备付金、存出保证金、应收申购款等；本基金的业绩比较基准为：沪深 300 指数收益率\*95%+银行活期存款利率(税后)\*5%。

本财务报表由本基金的基金管理人中信保诚基金管理有限公司于 2026 年 3 月 25 日批准报出。

#### 7.4.2 会计报表的编制基础

本财务报表系按照财政部颁布的《企业会计准则—基本准则》以及其后颁布及修订的具体会计准则、应用指南、解释以及《资产管理产品相关会计处理规定》和其他相关规定(统称“企业会计准则”)、中国证监会发布的关于基金行业实务操作的有关规定编制,同时在具体会计核算和信息披露方面也参考了中国证券投资基金业协会发布的若干基金行业实务操作。

本财务报表以持续经营为基础编制。

### 7.4.3 遵循企业会计准则及其他有关规定的声明

本财务报表的编制符合企业会计准则以及中国证监会发布的关于基金行业实务操作的有关规定的要求,真实、完整地反映了本基金 2025 年 12 月 31 日的财务状况、2025 年度的经营成果和净资产变动情况。

### 7.4.4 重要会计政策和会计估计

#### 7.4.4.1 会计年度

本基金的会计年度自公历 1 月 1 日起至 12 月 31 日止。

#### 7.4.4.2 记账本位币

本基金的记账本位币为人民币,编制财务报表采用的货币为人民币。本基金选定记账本位币的依据是主要业务收支的计价和结算币种。

#### 7.4.4.3 金融资产和金融负债的分类

##### (a) 金融资产的分类

本基金的金融工具包括股票投资、债券投资和买入返售金融资产等。

本基金通常根据管理金融资产的业务模式和金融资产的合同现金流量特征,在初始确认时将金融资产分为不同类别:以公允价值计量且其变动计入当期损益的金融资产、以公允价值计量且其变动计入其他综合收益的金融资产及以摊余成本计量的金融资产。

除非本基金改变管理金融资产的业务模式,在此情形下,所有受影响的相关金融资产在业务模式发生变更后的首个报告期间的第一天进行重分类,否则金融资产在初始确认后不得进行重分类。

本基金将同时符合下列条件且未被指定为以公允价值计量且其变动计入当期损益的金融资产,分类为以摊余成本计量的金融资产:

-本基金管理该金融资产的业务模式是以收取合同现金流量为目标;

-该金融资产的合同条款规定,在特定日期产生的现金流量,仅为对本金和以未偿付本金金额为基础的利息的支付。

除上述以摊余成本计量的金融资产外，本基金将其余所有的金融资产分类为以公允价值计量且其变动计入当期损益的金融资产。本基金现无分类为以公允价值计量且其变动计入其他综合收益的金融资产。

管理金融资产的商业模式，是指本基金如何管理金融资产以产生现金流量。商业模式决定本基金所管理金融资产现金流量的来源是收取合同现金流量、出售金融资产还是两者兼有。本基金以客观事实为依据、以关键管理人员决定的对金融资产进行管理的特定业务目标为基础，确定管理金融资产的商业模式。

本基金对金融资产的合同现金流量特征进行评估，以确定相关金融资产在特定日期产生的合同现金流量是否仅为对本金和以未偿付本金金额为基础的利息的支付。其中，本金是指金融资产在初始确认时的公允价值；利息包括对货币时间价值、与特定时期未偿付本金金额相关的信用风险、以及其他基本借贷风险、成本和利润的对价。此外，本基金对可能导致金融资产合同现金流量的时间分布或金额发生变更的合同条款进行评估，以确定其是否满足上述合同现金流量特征的要求。

#### (b) 金融负债的分类

本基金将金融负债分类为以公允价值计量且其变动计入当期损益的金融负债及以摊余成本计量的金融负债。

##### -以公允价值计量且其变动计入当期损益的金融负债

该类金融负债包括交易性金融负债(含属于金融负债的衍生工具)和指定为以公允价值计量且其变动计入当期损益的金融负债。

##### -以摊余成本计量的金融负债

初始确认后，对于该类金融负债采用实际利率法以摊余成本计量。

### 7.4.4.4 金融资产和金融负债的初始确认、后续计量和终止确认

#### (a) 金融工具的初始确认

金融资产和金融负债在本基金成为相关金融工具合同条款的一方时，于资产负债表内确认。

在初始确认时，金融资产及金融负债均以公允价值计量。对于以公允价值计量且其变动计入当期损益的金融资产或金融负债，相关交易费用直接计入当期损益；对于其他类别的金融资产或金融负债，相关交易费用计入初始确认金额。

#### (b) 金融工具的后续计量

##### -以公允价值计量且其变动计入当期损益的金融资产

初始确认后，对于该类金融资产以公允价值进行后续计量，产生的利得或损失(包括利息和股

利收入)计入当期损益,除非该金融资产属于套期关系的一部分。

-以摊余成本计量的金融资产

初始确认后,对于该类金融资产采用实际利率法以摊余成本计量。以摊余成本计量且不属于任何套期关系的一部分的金融资产所产生的利得或损失,在终止确认、重分类、按照实际利率法摊销或确认减值时,计入当期损益。

-以公允价值计量且其变动计入当期损益的金融负债

初始确认后,对于该类金融负债以公允价值进行后续计量,除与套期会计有关外,产生的利得或损失(包括利息费用)计入当期损益。

-以摊余成本计量的金融负债

初始确认后,对于该类金融负债采用实际利率法以摊余成本计量。

(c) 金融工具的终止确认

满足下列条件之一时,本基金终止确认该金融资产:

- 收取该金融资产现金流量的合同权利终止;
- 该金融资产已转移,且本基金将金融资产所有权上几乎所有的风险和报酬转移给转入方;
- 该金融资产已转移,虽然本基金既没有转移也没有保留金融资产所有权上几乎所有的风险和报酬,但是放弃了对该金融资产控制。

金融资产整体转移满足终止确认条件的,本基金将下列两项金额的差额计入当期损益:

- 所转移金融资产在终止确认日的账面价值;
- 因转移金融资产而收到的对价。

金融负债(或其一部分)的现时义务已经解除的,本基金终止确认该金融负债(或该部分金融负债)。

(d) 金融工具的减值

本基金以预期信用损失为基础,对下列项目进行减值会计处理并确认损失准备:

-以摊余成本计量的金融资产

本基金持有的其他以公允价值计量的金融资产不适用预期信用损失模型。

预期信用损失的计量

预期信用损失,是指以发生违约的风险为权重的金融工具信用损失的加权平均值。信用损失,是指本基金按照原实际利率折现的、根据合同应收的所有合同现金流量与预期收取的所有现金流量之间的差额,即全部现金短缺的现值。

在计量预期信用损失时,本基金需考虑的最长期限为面临信用风险的最长合同期限(包括考虑

续约选择权)。

整个存续期预期信用损失，是指因金融工具整个预计存续期内所有可能发生的违约事件而导致的预期信用损失。

未来 12 个月内预期信用损失，是指因资产负债表日后 12 个月内(若金融工具的预计存续期少于 12 个月，则为预计存续期)可能发生的金融工具违约事件而导致的预期信用损失，是整个存续期预期信用损失的一部分。

本基金对满足下列情形的金融工具按照相当于未来 12 个月内预期信用损失的金额计量其损失准备，对其他金融工具按照相当于整个存续期内预期信用损失的金额计量其损失准备：

- 该金融工具在资产负债表日只具有较低的信用风险；或
- 该金融工具的信用风险自初始确认后并未显著增加。

预期信用损失准备的列报

为反映金融工具的信用风险自初始确认后的变化，本基金在每个资产负债表日重新计量预期信用损失，由此形成的损失准备的增加或转回金额，应当作为减值损失或利得计入当期损益。对于以摊余成本计量的金融资产，损失准备抵减该金融资产在资产负债表中列示的账面价值。

核销

如果本基金不再合理预期金融资产合同现金流量能够全部或部分收回，则直接减记该金融资产的账面余额。这种减记构成相关金融资产的终止确认。这种情况通常发生在本基金确定债务人没有资产或收入来源可产生足够的现金流量以偿还将被减记的金额。但是，被减记的金融资产仍可能受到本基金催收到期款项相关执行活动的影响。

已减记的金融资产以后又收回的，作为减值损失的转回计入收回当期的损益。

#### 7.4.4.5 金融资产和金融负债的估值原则

除特别声明外，本基金按下述原则计量公允价值：

公允价值是指市场参与者在计量日发生的有序交易中，出售一项资产所能收到或者转移一项负债所需支付的价格。

本基金在确定相关金融资产和金融负债的公允价值时，根据企业会计准则的规定采用在当前情况下适用并且有足够可利用数据和其他信息支持的估值技术。

存在活跃市场且能够获取相同资产或负债报价的金融工具，在估值日有报价的，除会计准则规定的情况外，将该报价不加调整地应用于该资产或负债的公允价值计量；估值日无报价且最近交易日后未发生影响公允价值计量的重大事件的，采用最近交易日的报价确定公允价值。有充足证据表

明估值日或最近交易日的报价不能真实反映公允价值的，对报价进行调整，确定公允价值。与上述金融工具相同，但具有不同特征的，以相同资产或负债的公允价值为基础，并在估值技术中考虑不同特征因素的影响。特征是指对资产出售或使用的限制等，如果该限制是针对资产持有者的，那么在估值技术中不应将该限制作为特征考虑。此外，本基金不考虑因其大量持有相关资产或负债所产生的溢价或折价。

对不存在活跃市场的金融工具，采用在当前情况下适用并且有足够可利用数据和其他信息支持的估值技术确定公允价值。采用估值技术确定公允价值时，优先使用可观察输入值，只有在无法取得相关资产或负债可观察输入值或取得不切实可行的情况下，才可以使用不可观察输入值。

如经济环境发生重大变化或证券发行人发生影响证券价格的重大事件，参考类似金融工具的现行市价及重大变化等因素，对估值进行调整并确定公允价值。

#### 7.4.4.6 金融资产和金融负债的抵销

金融资产和金融负债在资产负债表内分别列示，没有相互抵销。但是，同时满足下列条件的，以相互抵销后的净额在资产负债表内列示：

- 本基金具有抵销已确认金额的法定权利，且该种法定权利是当前可执行的；
- 本基金计划以净额结算，或同时变现该金融资产和清偿该金融负债。

#### 7.4.4.7 实收基金

实收基金为对外发行基金份额所募集的总金额在扣除损益平准金分摊部分后的余额。由于申购和赎回引起的实收基金份额变动分别于基金申购确认日及基金赎回确认日认列。上述申购和赎回分别包括基金转换所引起的转入基金的实收基金增加和转出基金的实收基金减少。

#### 7.4.4.8 损益平准金

损益平准金核算在基金份额发生变动时，申购、赎回、转入、转出及红利再投资等款项中包含的未分配利润和公允价值变动损益，包括已实现损益平准金和未实现损益平准金。已实现损益平准金指根据交易申请日申购或赎回款项中包含的按累计未分配的已实现损益占净资产比例计算的金额。未实现损益平准金指根据交易申请日申购或赎回款项中包含的按累计未分配的未实现损益占净资产比例计算的金额。损益平准金于基金申购确认日或基金赎回确认日进行确认和计量，并于会计期末全额转入未分配利润。

#### 7.4.4.9 收入/（损失）的确认和计量

利息收入

存款利息收入是按借出货币资金的时间和实际利率计算确定。

买入返售金融资产在资金实际占用期间内按实际利率法逐日确认为利息收入。

投资收益

股票投资收益、债券投资收益、衍生工具收益和资产支持证券投资收益按相关金融资产于处置日成交金额与其初始计量金额的差额确认，处置时产生的交易费用计入投资收益。

股利收益按上市公司宣告的分红派息比例计算的金额扣除应由上市公司代扣代缴的个人所得税后的净额确认。

以公允价值计量且其变动计入当期损益的债券投资，在其持有期间，按票面金额和票面利率计算的利息计入投资收益。

公允价值变动收益

公允价值变动收益核算基金持有的采用公允价值模式计量的以公允价值计量且其变动计入当期损益的金融资产、衍生工具、以公允价值计量且其变动计入当期损益的金融负债等公允价值变动形成的应计入当期损益的利得或损失。不包括本基金持有的以公允价值计量且其变动计入当期损益的债券投资在持有期间按票面利率计算的利息。

#### 7.4.4.10 费用的确认和计量

本基金的管理人报酬、托管费和销售服务费在费用涵盖期间按基金合同约定的费率和计算方法逐日确认。

以摊余成本计量的金融负债在持有期间确认的利息支出按实际利率法计算。

#### 7.4.4.11 基金的收益分配政策

若基金合同生效不满 3 个月可不进行收益分配；由于 A 类基金份额不收取而 C 类基金份额收取销售服务费，可能导致 A 类基金份额和 C 类基金份额之间在可供分配利润上有所不同；本基金收益分配方式分两种：现金分红与红利再投资，投资者可选择现金红利或将现金红利自动转为对应类别的基金份额进行再投资；若投资者不选择，本基金默认的收益分配方式是现金分红；基金收益分配后各类基金份额净值不能低于面值；即基金收益分配基准日的某一类基金份额净值减去每单位该类基金份额收益分配金额后不能低于面值；同一类别每一基金份额享有同等分配权；法律法规或监管机关另有规定的，从其规定。

#### 7.4.4.12 分部报告

本基金以内部组织结构、管理要求、内部报告制度为依据确定经营分部，以经营分部为基础确定报告分部。

本基金目前以一个经营分部运作，不需要进行分部报告的披露。

#### 7.4.4.13 其他重要的会计政策和会计估计

根据本基金的估值原则和中国证监会允许的基金行业估值实务操作，本基金确定以下类别股票投资和债券投资的公允价值时采用的估值方法及其关键假设如下：

(1)对于在发行时明确一定期限限售期的股票，包括但不限于非公开发行股票、首次公开发行股票时公司股东公开发售股份、通过大宗交易取得的带限售期的股票等，不包括停牌、新发行未上市、回购交易中的质押券等流通受限股票，根据《关于发布〈证券投资基金投资流通受限股票估值指引(试行)〉的通知》(中基协发[2017]6号)，在估值日按照该通知规定的流通受限股票公允价值计算模型进行估值。

(2)对于证券交易所上市的股票，若出现重大事项停牌或交易不活跃(包括涨跌停时的交易不活跃)等情况，根据《中国证券监督管理委员会关于证券投资基金估值业务的指导意见》(中国证监会公告[2017]13号)及《关于发布中基协(AMAC)基金行业股票估值指数的通知》(中基协发[2013]13号)相关规定，本基金根据情况决定使用指数收益法、可比公司法、市场价格模型法、市盈率法、现金流量折现法等估值技术进行估值。

(3)根据中基协字[2022]566号《关于发布〈关于固定收益品种的估值处理标准〉的通知》之附件《关于固定收益品种的估值处理标准》，在上海证券交易所、深圳证券交易所及银行间同业市场上市交易或挂牌转让的固定收益品种(估值处理标准另有规定的除外)，采用第三方估值机构提供的价格数据进行估值。

#### 7.4.5 会计政策和会计估计变更以及差错更正的说明

##### 7.4.5.1 会计政策变更的说明

本基金在本报告期内未发生重大会计政策变更。

##### 7.4.5.2 会计估计变更的说明

本基金在本报告期内未发生重大会计估计变更。

##### 7.4.5.3 差错更正的说明

本基金在本报告期内未发生重大会计差错更正。

#### 7.4.6 税项

根据财税[2008]1号《财政部、国家税务总局关于企业所得税若干优惠政策的通知》、2008年9月18日上海交易所发布的《关于做好调整证券交易印花税税率相关工作的通知》及深圳交易所

发布的《关于做好证券交易印花税征收方式调整工作的通知》、财税[2012]85号《关于实施上市公司股息红利差别化个人所得税政策有关问题的通知》、财税[2015]101号《关于上市公司股息红利差别化个人所得税政策有关问题的通知》、财税[2016]36号《关于全面推开营业税改征增值税试点的通知》、财税[2016]46号《关于进一步明确全面推开营改增试点金融业有关政策的通知》、财税[2016]140号《关于明确金融房地产开发教育辅助服务等增值税政策的通知》、财税[2017]2号《关于资管产品增值税政策有关问题的补充通知》、财税[2017]56号《关于资管产品增值税有关问题的通知》、财税[2017]90号《关于租入固定资产进项税额抵扣等增值税政策的通知》、财税[2023]39号《关于减半征收证券交易印花税的公告》、财税[2025]4号《关于国债等债券利息收入增值税政策的公告》及其他相关税务法规和实务操作，主要税项列示如下：

(1) 资管产品运营过程中发生的资管产品运营业务，以资管产品管理人为增值税纳税人。资管产品管理人运营资管产品过程中发生的增值税应税行为，暂适用简易计税方法，按照3%的征收率缴纳增值税。

(2) 对证券投资基金(封闭式证券投资基金，开放式证券投资基金)管理人运用基金买卖股票、债券的转让收入免征增值税。自2025年8月8日起，对在该日期之后(含当日)新发行的国债、地方政府债券、金融债券的利息收入，恢复征收增值税；对在该日期之前已发行的国债、地方政府债券、金融债券(包含在2025年8月8日之后续发行的部分)的利息收入，继续免征增值税直至债券到期。资管产品管理人运营资管产品提供的贷款服务，以产生的利息及利息性质的收入为销售额。

(3) 对证券投资基金从证券市场中取得的收入，包括买卖股票、债券的差价收入，股权的股息、红利收入，债券的利息收入及其他收入，暂不计缴企业所得税。

(4) 对基金取得的股票股息红利所得，由上市公司代扣代缴个人所得税；从公开发行和转让市场取得的上市公司股票，持股期限在1个月以内(含1个月)的，其股息红利所得全额计入应纳税所得额；持股期限在1个月以上至1年(含1年)的，暂减按50%计入应纳税所得额；持股期限超过1年的，股息红利所得暂免征收个人所得税。其中，对基金持有的在上海证券交易所、深圳证券交易所挂牌交易的上市公司限售股，解禁后取得的股息红利收入，按照上述规定计算纳税，持股时间自解禁日起计算；解禁前取得的股息、红利收入继续暂减按50%计入应纳税所得额。上述所得统一适用20%的税率计征个人所得税

(5) 对于基金从事A股买卖，出让方按0.10%的税率缴纳证券(股票)交易印花税，受让方不再缴纳印花税；自2023年8月28日起，出让方减按0.05%的税率缴纳证券(股票)交易印花税。

(6) 本基金的城市维护建设税、教育费附加和地方教育附加等税费按照实际缴纳增值税额的适用比例计算缴纳。

### 7.4.7 重要财务报表项目的说明

#### 7.4.7.1 货币资金

单位：人民币元

项目	本期末 2025 年 12 月 31 日	上年度末 2024 年 12 月 31 日
活期存款	57,804,482.29	19,326,269.35
等于：本金	57,798,366.24	19,323,855.57
加：应计利息	6,116.05	2,413.78
定期存款	-	-
等于：本金	-	-
加：应计利息	-	-
其中：存款期限 1 个月以内	-	-
存款期限 1-3 个月	-	-
存款期限 3 个月以上	-	-
其他存款	-	-
等于：本金	-	-
加：应计利息	-	-
合计	57,804,482.29	19,326,269.35

#### 7.4.7.2 交易性金融资产

单位：人民币元

项目	本期末 2025 年 12 月 31 日				
	成本	应计利息	公允价值	公允价值变动	
股票	717,597,593.29	-	795,591,601.78	77,994,008.49	
贵金属投资-金交所黄金合约	-	-	-	-	
债券	交易所市场	599,890.00	5,949.85	654,251.06	48,411.21
	银行间市场	-	-	-	-
	合计	599,890.00	5,949.85	654,251.06	48,411.21
资产支持证券	-	-	-	-	
基金	-	-	-	-	
其他	-	-	-	-	
合计	718,197,483.29	5,949.85	796,245,852.84	78,042,419.70	
项目	上年度末 2024 年 12 月 31 日				
	成本	应计利息	公允价值	公允价值变动	
股票	1,283,780,621.39	-	1,371,312,861.82	87,532,240.43	

贵金属投资-金交所黄金合约		-	-	-	-
债券	交易所市场	78,229,723.67	1,089,861.10	79,416,411.10	96,826.33
	银行间市场	-	-	-	-
	合计	78,229,723.67	1,089,861.10	79,416,411.10	96,826.33
资产支持证券		-	-	-	-
基金		-	-	-	-
其他		-	-	-	-
合计		1,362,010,345.06	1,089,861.10	1,450,729,272.92	87,629,066.76

### 7.4.7.3 衍生金融资产/负债

#### 7.4.7.3.1 衍生金融资产/负债期末余额

单位：人民币元

项目	本期末 2025年12月31日			
	合同/名义 金额	公允价值		备注
		资产	负债	
利率衍生工具	-	-	-	-
货币衍生工具	-	-	-	-
权益衍生工具	31,062,864.00	-	-	-
IF2601	4,108,284.00	-	-	-
IF2606	26,954,580.00	-	-	-
其他衍生工具	-	-	-	-
合计	31,062,864.00	-	-	-
项目	上年度末 2024年12月31日			
	合同/名义 金额	公允价值		备注
		资产	负债	
利率衍生工具	-	-	-	-
货币衍生工具	-	-	-	-
权益衍生工具	29,444,878.14	-	-	-
IF2502	1,196,280.00	-	-	-
IF2503	14,108,653.14	-	-	-
IF2506	14,139,945.00	-	-	-
其他衍生工具	-	-	-	-
合计	29,444,878.14	-	-	-

#### 7.4.7.3.2 期末基金持有的期货合约情况

单位：人民币元

代码	名称	持仓量(买/卖)	合约市值	公允价值变动
----	----	----------	------	--------

IF2601	IF2601	3.00	4,156,560.00	48,276.00
IF2606	IF2606	20.00	27,289,200.00	334,620.00
合计				382,896.00
减：可抵销期货暂收款				382,896.00
净额				0.00

注：衍生金融资产项下的权益衍生工具为股指期货投资，净额为 0。在当日无负债结算制度下，结算准备金已包括所持股期货合约产生的持仓损益，则衍生金融资产项下的股指期货投资与相关的期货暂收款(结算所得的持仓损益)之间按抵销后的净额为 0。

#### 7.4.7.4 买入返售金融资产

##### 7.4.7.4.1 各项买入返售金融资产期末余额

本基金本报告期末及上年度末未持有买入返售金融资产。

##### 7.4.7.4.2 期末买断式逆回购交易中取得的债券

本基金本报告期末及上年度末未持有从买断式逆回购交易中取得的债券。

#### 7.4.7.5 其他资产

本基金本报告期末及上年度末未持有其他资产。

#### 7.4.7.6 其他负债

单位：人民币元

项目	本期末 2025 年 12 月 31 日	上年度末 2024 年 12 月 31 日
应付券商交易单元保证金	-	-
应付赎回费	105.44	41,099.54
应付证券出借违约金	-	-
应付交易费用	611,348.32	396,750.64
其中：交易所市场	611,348.32	396,750.64
银行间市场	-	-
应付利息	-	-
应付审计费	38,000.00	80,000.00
应付信息披露费	120,000.00	120,000.00
合计	769,453.76	637,850.18

#### 7.4.7.7 实收基金

中信保诚量化阿尔法股票 A

金额单位：人民币元

项目	本期 2025 年 01 月 01 日至 2025 年 12 月 31 日

	基金份额（份）	账面金额
上年度末	703,440,928.18	703,440,928.18
本期申购	136,878,781.80	136,878,781.80
本期赎回（以“-”号填列）	-542,731,147.25	-542,731,147.25
本期末	297,588,562.73	297,588,562.73

中信保诚量化阿尔法股票 C

金额单位：人民币元

项目	本期 2025 年 01 月 01 日至 2025 年 12 月 31 日	
	基金份额（份）	账面金额
上年度末	374,352,310.31	374,352,310.31
本期申购	435,863,443.39	435,863,443.39
本期赎回（以“-”号填列）	-529,660,225.56	-529,660,225.56
本期末	280,555,528.14	280,555,528.14

注：申购含红利再投（如有）、转换入份额（如有），赎回含转换出份额（如有）。

#### 7.4.7.8 未分配利润

中信保诚量化阿尔法股票 A

单位：人民币元

项目	已实现部分	未实现部分	未分配利润合计
上年度末	258,293,021.25	171,299,390.92	429,592,412.17
本期期初	258,293,021.25	171,299,390.92	429,592,412.17
本期利润	114,540,456.66	-7,292,086.76	107,248,369.90
本期基金份额交易产生的变动数	-171,865,610.88	-94,869,704.75	-266,735,315.63
其中：基金申购款	64,684,239.90	26,321,480.31	91,005,720.21
基金赎回款	-236,549,850.78	121,191,185.06	-357,741,035.84
本期已分配利润	-	-	-
本期末	200,967,867.03	69,137,599.41	270,105,466.44

中信保诚量化阿尔法股票 C

单位：人民币元

项目	已实现部分	未实现部分	未分配利润合计
上年度末	28,973,857.86	-53,116,538.52	-24,142,680.66
本期期初	28,973,857.86	-53,116,538.52	-24,142,680.66
本期利润	52,413,284.62	-1,918,816.75	50,494,467.87
本期基金份额交易产生的变动数	-10,708,682.49	13,398,226.34	2,689,543.85
其中：基金申购款	53,121,030.24	-73,380,863.11	-20,259,832.87
基金赎回款	-63,829,712.73	86,779,089.45	22,949,376.72
本期已分配利润	-	-	-
本期末	70,678,459.99	-41,637,128.93	29,041,331.06

#### 7.4.7.9 存款利息收入

单位：人民币元

项目	本期 2025年01月01日至2025年12月31日	上年度可比期间 2024年01月01日至2024年12月31日
活期存款利息收入	173,972.19	87,271.45
定期存款利息收入	-	-
其他存款利息收入	-	-
结算备付金利息收入	227,661.76	304,817.98
其他	8,078.93	6,606.72
合计	409,712.88	398,696.15

注：其他包括直销申购款利息收入、结算保证金利息收入。

#### 7.4.7.10 股票投资收益

##### 7.4.7.10.1 股票投资收益—买卖股票差价收入

单位：人民币元

项目	本期 2025年01月01日至2025年12月31日	上年度可比期间 2024年01月01日至2024年12月31日
卖出股票成交总额	4,004,346,167.24	1,691,706,287.05
减：卖出股票成本总额	3,849,886,947.68	1,718,120,403.24
减：交易费用	5,765,390.28	3,058,931.47
买卖股票差价收入	148,693,829.28	-29,473,047.66

#### 7.4.7.11 债券投资收益

##### 7.4.7.11.1 债券投资收益项目构成

单位：人民币元

项目	本期 2025年01月01日至2025年12月31日	上年度可比期间 2024年01月01日至2024年12月31日
债券投资收益—利息收入	393,435.42	1,810,180.82
债券投资收益—买卖债券（债转股及债券到期兑付）差价收入	-38,679.40	-129,992.40
债券投资收益—赎回差价收入	-	-
债券投资收益—申购差价收入	-	-
合计	354,756.02	1,680,188.42

##### 7.4.7.11.2 债券投资收益—买卖债券差价收入

单位：人民币元

项目	本期	上年度可比期间
----	----	---------

	2025 年 01 月 01 日至 2025 年 12 月 31 日	2024 年 01 月 01 日至 2024 年 12 月 31 日
卖出债券（债转股及债券到期兑付）成交总额	113,224,876.25	173,195,932.35
减：卖出债券（债转股及债券到期兑付）成本总额	111,411,669.27	170,008,724.74
减：应计利息总额	1,851,796.10	3,316,309.57
减：交易费用	90.28	890.44
买卖债券差价收入	-38,679.40	-129,992.40

#### 7.4.7.12 资产支持证券投资收益

##### 7.4.7.12.1 资产支持证券投资收益项目构成

本基金本报告期内及上年度可比期间无资产支持证券投资收益。

##### 7.4.7.12.2 资产支持证券投资收益—买卖资产支持证券差价收入

本基金本报告期内及上年度可比期间无资产支持证券投资收益—买卖资产支持证券差价收入。

#### 7.4.7.13 衍生工具收益

##### 7.4.7.13.1 衍生工具收益—买卖权证差价收入

本基金本报告期内及上年度可比期间无衍生工具收益—买卖权证差价收入。

##### 7.4.7.13.2 衍生工具收益—其他投资收益

单位：人民币元

项目	本期	上年度可比期间
	2025 年 01 月 01 日至 2025 年 12 月 31 日	2024 年 01 月 01 日至 2024 年 12 月 31 日
股指期货投资收益	7,210,095.73	8,367,574.48

#### 7.4.7.14 股利收益

单位：人民币元

项目	本期	上年度可比期间
	2025 年 01 月 01 日至 2025 年 12 月 31 日	2024 年 01 月 01 日至 2024 年 12 月 31 日
股票投资产生的股利收益	23,666,839.67	49,030,218.38
其中：证券出借权益补偿收入	-	-
基金投资产生的股利收益	-	-
合计	23,666,839.67	49,030,218.38

#### 7.4.7.15 公允价值变动收益

单位：人民币元

项目名称	本期	上年度可比期间
	2025 年 01 月 01 日至 2025 年 12 月 31 日	2024 年 01 月 01 日至 2024 年 12 月 31 日
1. 交易性金融资产	-9,586,647.06	261,794,800.03
--股票投资	-9,538,231.94	261,634,644.60
--债券投资	-48,415.12	160,155.43
--资产支持证券投资	-	-
--基金投资	-	-
--贵金属投资	-	-
--其他	-	-
2. 衍生工具	388,234.14	-40,078.14
--权证投资	-	-
--期货投资	388,234.14	-40,078.14
3. 其他	-	-
减: 应税金融商品公允价值变动产生的预估增值税	12,490.59	-
合计	-9,210,903.51	261,754,721.89

#### 7.4.7.16 其他收入

单位: 人民币元

项目	本期	上年度可比期间
	2025 年 01 月 01 日至 2025 年 12 月 31 日	2024 年 01 月 01 日至 2024 年 12 月 31 日
基金赎回费收入	746,161.79	2,640,377.06
转换费收入	1,596.99	3,747.90
合计	747,758.78	2,644,124.96

#### 7.4.7.17 信用减值损失

本基金本报告期及上年度可比期间无信用减值损失。

#### 7.4.7.18 其他费用

单位: 人民币元

项目	本期	上年度可比期间
	2025 年 01 月 01 日至 2025 年 12 月 31 日	2024 年 01 月 01 日至 2024 年 12 月 31 日
审计费用	38,000.00	80,000.00
信息披露费	120,000.00	120,000.00
证券出借违约金	-	-
存托服务费	18.26	-
银行费用	761.78	798.62
合计	158,780.04	200,798.62

#### 7.4.8 或有事项、资产负债表日后事项的说明

#### 7.4.8.1 或有事项

截至资产负债表日，本基金并无须作披露的或有事项。

#### 7.4.8.2 资产负债表日后事项

截至本财务报告批准报出日，本基金无需要说明的资产负债表日后事项。

#### 7.4.9 关联方关系

关联方名称	与本基金的关系
中信保诚基金管理有限公司	基金管理人、登记机构、基金销售机构
中国建设银行股份有限公司	基金托管人、基金销售机构
中信信托有限责任公司	基金管理人的股东
中新苏州工业园区创业投资有限公司	基金管理人的股东
Prudential Corporation Holdings Limited (保诚集团股份有限公司)	基金管理人的股东
上海信诚致远资产管理有限公司	基金管理人的子公司
中信保诚人寿保险有限公司	基金管理人主要股东控制的机构

注：下述关联交易均在正常业务范围内按一般商业条款订立。

“中信信诚资产管理有限公司”于 2025 年 2 月 10 日完成工商变更登记，更名为“上海信诚致远资产管理有限公司”。

#### 7.4.10 本报告期及上年度可比期间的关联方交易

下述关联交易均根据正常的商业交易条件进行，并以一般交易价格为定价基础。

##### 7.4.10.1 通过关联方交易单元进行的交易

###### 7.4.10.1.1 股票交易

本基金本报告期内及上年度可比期间无通过关联方交易单元进行的股票交易。

###### 7.4.10.1.2 权证交易

本基金本报告期内及上年度可比期间无通过关联方交易单元进行的权证交易。

###### 7.4.10.1.3 债券交易

本基金本报告期内及上年度可比期间无通过关联方交易单元进行的债券交易。

###### 7.4.10.1.4 债券回购交易

本基金本报告期内及上年度可比期间无通过关联方交易单元进行的债券回购交易。

###### 7.4.10.1.5 基金交易

本基金本报告期内及上年度可比期间无通过关联方交易单元进行的基金交易。

#### 7.4.10.1.6 应支付关联方的佣金

本基金本报告期内及上年度可比期间无应支付关联方的佣金。

#### 7.4.10.2 关联方报酬

##### 7.4.10.2.1 基金管理费

单位：人民币元

项目	本期 2025 年 01 月 01 日至 2025 年 12 月 31 日	上年度可比期间 2024 年 01 月 01 日至 2024 年 12 月 31 日
当期发生的基金应支付的管理费	10,528,494.35	17,158,152.58
其中：应支付销售机构的客户维护费	1,599,311.44	2,087,005.62
应支付基金管理人的净管理费	8,929,182.91	15,071,146.96

注：支付基金管理人中信保诚基金管理有限公司的管理人报酬按前一日基金资产净值 1.00% 的年费率计提，逐日累计至每月月底，按月支付。其计算公式为：

$$\text{日管理人报酬} = \text{前一日基金资产净值} \times 1.00\% / \text{当年天数}$$

##### 7.4.10.2.2 基金托管费

单位：人民币元

项目	本期 2025 年 01 月 01 日至 2025 年 12 月 31 日	上年度可比期间 2024 年 01 月 01 日至 2024 年 12 月 31 日
当期发生的基金应支付的托管费	2,105,698.94	3,431,630.43

注：支付基金托管人中国建设银行股份有限公司的基金托管费按前一日基金资产净值 0.20% 的年费率计提，逐日累计至每月月底，按月支付。其计算公式为：

$$\text{日基金托管费} = \text{前一日基金资产净值} \times 0.20\% / \text{当年天数}。$$

##### 7.4.10.2.3 销售服务费

单位：人民币元

获得销售服务费的各关联方名称	本期 2025 年 01 月 01 日至 2025 年 12 月 31 日		
	当期发生的基金应支付的销售服务费		
	中信保诚量化 阿尔法股票 A	中信保诚量化 阿尔法股票 C	合计
中信保诚基金管理有限公司	-	517,429.68	517,429.68
合计	-	517,429.68	517,429.68
获得销售服务费的各关联方名称	上年度可比期间 2024 年 01 月 01 日至 2024 年 12 月 31 日		
	当期发生的基金应支付的销售服务费		
	中信保诚量化	中信保诚量化	合计

	阿尔法股票 A	阿尔法股票 C	
中信保诚基金管理有限公司	-	719,838.51	719,838.51
合计	-	719,838.51	719,838.51

注：本基金中信保诚量化阿尔法股票 A 基金份额不收取销售服务费，中信保诚量化阿尔法股票 C 基金份额的销售服务费年费率为 0.40%。

中信保诚量化阿尔法股票 C 的销售服务费按前一日中信保诚量化阿尔法股票 C 资产净值的 0.40% 年费率计提。

计算公式为：中信保诚量化阿尔法股票 C 基金日销售服务费=中信保诚量化阿尔法股票 C 基金份额前一日资产净值×0.40%/当年天数

#### 7.4.10.3 与关联方进行银行间同业市场的债券（含回购）交易

本基金本报告期内与上年度可比期间均未与关联方进行银行间同业市场的债券（含回购）交易。

#### 7.4.10.4 报告期内转融通证券出借业务发生重大关联交易事项的说明

##### 7.4.10.4.1 与关联方通过约定申报方式进行的适用固定期限费率的证券出借业务的情况

本基金本报告期及上年度可比期间未发生与关联方通过约定申报方式进行的适用固定期限费率的证券出借业务。

##### 7.4.10.4.2 与关联方通过约定申报方式进行的适用市场化期限费率的证券出借业务的情况

本基金本报告期及上年度可比期间未发生与关联方通过约定申报方式进行的适用市场化期限费率的证券出借业务。

#### 7.4.10.5 各关联方投资本基金的情况

##### 7.4.10.5.1 报告期内基金管理人运用自有资金投资本基金的情况

本基金的基金管理人运用自有资金投资本基金费率按基金合同公布的费率执行，本报告期内及上年度可比期间基金管理人未运用自有资金投资本基金。

##### 7.4.10.5.2 报告期末除基金管理人之外的其他关联方投资本基金的情况

中信保诚量化阿尔法股票 A

份额单位：份

关联方名称	本期末 2025 年 12 月 31 日		上年度末 2024 年 12 月 31 日	
	持有的	持有的基金份额	持有的	持有的基金份额

	基金份额	额 占基金总份 额的比例	基金份额	占基金总份 额的比例
中信保诚人 寿保险有限 公司	60,023,350.02	10.38%	92,023,350.02	8.54%

注：除基金管理人之外的其他关联方投资本基金费率按基金合同公布的费率执行。

#### 7.4.10.6 由关联方保管的银行存款余额及当期产生的利息收入

单位：人民币元

关联方 名称	本期 2025年01月01日至2025年12月31 日		上年度可比期间 2024年01月01日至2024年12月31日	
	期末余额	当期利息收入	期末余额	当期利息收入
中国建设银 行股份有限公 司	57,804,482.29	173,972.19	19,326,269.35	87,271.45

注：本基金的活期银行存款由基金托管人中国建设银行股份有限公司保管，按银行同业利率或约定利率计息。

#### 7.4.10.7 本基金在承销期内参与关联方承销证券的情况

本基金本报告期内及上年度可比期间未在承销期内参与关联方承销的证券。

#### 7.4.10.8 其他关联交易事项的说明

##### 7.4.10.8.1 其他关联交易事项的说明

本基金本报告期内及上年度可比期间无其他关联交易事项。

#### 7.4.11 利润分配情况

本基金本报告期内无利润分配。

#### 7.4.12 期末 2025 年 12 月 31 日本基金持有的流通受限证券

##### 7.4.12.1 因认购新发/增发证券而于期末持有的流通受限证券

金额单位：人民币元

7.4.12.1.1 受限证券类别：股票										
证券 代码	证券 名称	成功 认购日	受限期	流通受 限类型	认购 价格	期末估 值单价	数量 (单位： 股)	期末 成本总额	期末估值总额	备注
001221	悍高	2025年	6个月	锁定期	15.43	56.94	160	2,468.80	9,110.40	-

	集团	07月23日		股票							
001233	海安集团	2025年11月18日	6个月	锁定期股票	48.00	51.88	370	17,760.00	19,195.60	-	
001280	中国铀业	2025年11月25日	6个月	锁定期股票	17.89	45.36	2,277	40,735.53	103,284.72	-	
001285	瑞立科密	2025年09月23日	6个月	锁定期股票	42.28	56.08	137	5,792.36	7,682.96	-	
001369	双欣环保	2025年12月23日	6个月	锁定期股票	6.85	12.89	897	6,144.45	11,562.33	-	
001386	马可波罗	2025年10月15日	6个月	锁定期股票	13.75	18.53	1,626	22,357.50	30,129.78	-	
001388	信通电子	2025年06月24日	6个月	锁定期股票	16.42	42.94	94	1,543.48	4,036.36	-	
001396	誉帆科技	2025年12月23日	6个月	锁定期股票	22.29	35.39	69	1,538.01	2,441.91	-	
301449	天溯计量	2025年12月16日	6个月	锁定期股票	36.80	65.23	112	4,121.60	7,305.76	-	
301491	汉桑科技	2025年07月29日	6个月	锁定期股票	28.91	55.11	245	7,082.95	13,501.95	-	
301563	云汉芯城	2025年09月23日	6个月	锁定期股票	27.00	133.69	110	2,970.00	14,705.90	-	
301575	艾芬达	2025年09月03日	6个月	锁定期股票	27.69	49.55	126	3,488.94	6,243.30	-	
301609	山大电力	2025年07月16日	6个月	锁定期股票	14.66	40.99	277	4,060.82	11,354.23	-	
301632	广东建科	2025年08月05日	6个月	锁定期股票	6.56	23.68	656	4,303.36	15,534.08	-	
301638	南网数字	2025年11月11日	6个月	锁定期股票	5.69	14.21	2,322	13,212.18	32,995.62	-	

		日								
301656	联合动力	2025年09月17日	6个月	锁定期股票	12.48	25.46	6,009	74,992.32	152,989.14	-
301667	纳百川	2025年12月10日	6个月	锁定期股票	22.63	57.07	151	3,417.13	8,617.57	-
301668	昊创瑞通	2025年09月15日	6个月	锁定期股票	21.00	44.80	165	3,465.00	7,392.00	-
301687	新广益	2025年12月24日	6个月	锁定期股票	21.93	54.39	195	4,276.35	10,606.05	-
600930	华电新能	2025年07月09日	6个月	锁定期股票	3.18	6.24	201,971	642,267.78	1,260,299.04	-
601026	道生天合	2025年10月09日	6个月	锁定期股票	5.98	14.28	451	2,696.98	6,440.28	-
603092	德力佳	2025年10月30日	6个月	锁定期股票	46.68	55.66	146	6,815.28	8,126.36	-
603175	超颖电子	2025年10月17日	6个月	锁定期股票	17.08	48.56	169	2,886.52	8,206.64	-
603248	锡华科技	2025年12月16日	6个月	锁定期股票	10.10	16.30	260	2,626.00	4,238.00	-
603262	技源集团	2025年07月16日	6个月	锁定期股票	10.88	28.10	155	1,686.40	4,355.50	-
603334	丰倍生物	2025年10月29日	6个月	锁定期股票	24.49	32.82	88	2,155.12	2,888.16	-
603370	华新精科	2025年08月27日	6个月	锁定期股票	18.60	46.35	82	1,525.20	3,800.70	-
603406	天富龙	2025年07月30日	6个月	锁定期股票	23.60	40.16	153	3,610.80	6,144.48	-
603418	友升股份	2025年09月16日	6个月	锁定期股票	46.36	59.06	139	6,444.04	8,209.34	-

688727	恒坤新材	2025年11月11日	6个月	锁定期股票	14.99	34.87	563	8,439.37	19,631.81	-
688729	屹唐股份	2025年07月01日	6个月	锁定期股票	8.45	24.28	3,505	29,617.25	85,101.40	-
688759	必贝特	2025年10月21日	6个月	锁定期股票	17.78	25.11	2,789	49,588.42	70,031.79	-
688765	禾元生物	2025年10月16日	9个月	锁定期股票	29.06	52.80	16,470	478,618.20	869,616.00	-
688783	西安奕材	2025年10月20日	9个月	锁定期股票	8.62	18.39	40,221	346,705.02	739,664.19	-
688790	昂瑞微	2025年12月09日	9个月	锁定期股票	83.06	117.07	2,319	192,616.14	271,485.33	-
688795	摩尔线程	2025年11月26日	9个月	锁定期股票	114.28	416.02	3,150	359,982.00	1,310,463.00	-
688796	百奥赛图	2025年12月02日	6个月	锁定期股票	26.68	42.25	423	11,285.64	17,871.75	-
688802	沐曦股份	2025年12月09日	9个月	锁定期股票	104.66	399.40	2,430	254,323.80	970,542.00	-
688805	健信超导	2025年12月17日	6个月	锁定期股票	18.58	32.37	265	4,923.70	8,578.05	-
688807	优迅股份	2025年12月10日	6个月	锁定期股票	51.66	135.56	131	6,767.46	17,758.36	-
688809	强一股份	2025年12月23日	6个月	锁定期股票	85.09	203.31	259	22,038.31	52,657.29	-

#### 7.4.12.2 期末持有的暂时停牌等流通受限股票

金额单位：人民币元

股票代码	股票名称	停牌日期	停牌原因	期末估值单价	复牌日期	复牌开盘单价	数量(股)	期末成本总额	期末估值总额	备注
002049	紫光	2025	筹划	78.81	2026	86.69	24,300	2,094,356.85	1,915,083.00	-

	国徽	年 12 月 30 日	重大 事项		年 01 月 15 日					
688012	中微 公司	2025 年 12 月 19 日	筹划 重大 事项	283.75	2026 年 01 月 05 日	278.00	10,400	2,224,801.13	2,951,000.00	-

注：本基金本报告期末持有以上因公布的重大事项可能产生重大影响而被暂时停牌的股票，该类股票将在所公布事项的重大影响消除后，经交易所批准复牌。

### 7.4.12.3 期末债券正回购交易中作为抵押的债券

#### 7.4.12.3.1 银行间市场债券正回购

本基金本报告期末无从事银行间市场债券正回购交易形成的卖出回购证券款余额。

#### 7.4.12.3.2 交易所市场债券正回购

本基金本报告期末无从事交易所市场债券正回购交易形成的卖出回购证券款余额。

### 7.4.12.4 期末参与转融通证券出借业务的证券

本基金本报告期末无参与转融通证券出借业务的证券。

## 7.4.13 金融工具风险及管理

### 7.4.13.1 风险管理政策和组织架构

本基金在日常经营活动中涉及的风险主要包括信用风险、流动性风险及市场风险。本基金管理人制定了政策和程序来识别及分析这些风险，并设定适当的风险限额及内部控制流程，通过可靠的管理及信息系统进行持续监控。

本基金管理人风险管理组织体系包括董事会（及其下设的审计委员会）、管理层（及其下设的经营层面风险管理委员会）及公司各业务部门层面。董事会对有效的风险管理承担最终责任，负责确定公司风险管理总体目标，制定公司风险管理战略和风险应对策略等。董事会下设审计委员会，根据董事会的授权履行相应的风险管理和监督职责。公司管理层对有效的风险管理承担直接责任，根据董事会的风险管理战略，制定与公司发展战略、整体风险承受能力相匹配的风险管理制度，确保风险管理制度全面、有效执行；批准重大事件、重大决策的风险评估意见和重大风险的解决方案等。管理层下设经营层面风险管理委员会，负责指导、协调和监督各职能部门和各业务单元开展风险管理工作；识别公司各项业务所涉及各类重大风险，对重大事件、重大决策和重要业务流程的风险进行评估，制定重大风险的解决方案等。各业务部门负责执行风险管理的基本制度流程，定期

对本部门的风险进行评估，对其风险管理的有效性负责，并及时、准确、全面、客观地将本部门的  
 风险信息和监测情况向管理层报告。同时，公司设立独立于业务体系汇报路径的风险管理部和监察  
 稽核部，协调并与各业务部门共同配合完成公司整体风险管理工作。风险管理部和监察稽核部日常  
 向督察长汇报工作。

#### 7.4.13.2 信用风险

信用风险是指基金所投资证券的发行人出现拒绝支付利息或到期时拒绝支付本息，或基金在交易过  
 程中因交易对手未履行合约责任，导致基金资产损失和收益变化的风险。

本基金的基金管理人建立了信用风险管理流程，审慎进行债券投资，通过信用评级和分散化投资以  
 分散信用风险。本基金在交易所进行的交易均与中国证券登记结算有限责任公司完成证券交收和款  
 项清算，因此违约风险发生的可能性很小；本基金在进行银行间同业市场交易前均对交易对手进行信  
 用评估以控制相应的信用风险。本基金的活期银行存款存放在本基金的托管银行，本基金在选择  
 定期存款存放的银行前通过审慎评估其信用风险并通过额度控制的方法以控制银行存款的信用风  
 险。

##### 7.4.13.2.1 按短期信用评级列示的债券投资

单位：人民币元

短期信用评级	本期末 2025 年 12 月 31 日	上年度末 2024 年 12 月 31 日
A-1	-	-
A-1 以下	-	-
未评级	-	69,045,115.62
合计	-	69,045,115.62

注：以上评级取自第三方评级机构的债项评级，未评级债券为国债、政策性金融债等无信用评级的  
 债券。

##### 7.4.13.2.2 按短期信用评级列示的资产支持证券投资

本基金于本报告期末及上年度末均未持有短期资产支持证券投资。

##### 7.4.13.2.3 按短期信用评级列示的同业存单投资

本基金于本报告期末及上年度末均未持有短期同业存单投资。

##### 7.4.13.2.4 按长期信用评级列示的债券投资

单位：人民币元

长期信用评级	本期末 2025 年 12 月 31 日	上年度末 2024 年 12 月 31 日
--------	-------------------------	--------------------------

AAA	43,678.26	2,235,639.59
AAA 以下	101,268.69	-
未评级	509,304.11	8,135,655.89
合计	654,251.06	10,371,295.48

注：以上评级取自第三方评级机构的债项评级，未评级债券为国债、政策性金融债等无信用评级的债券。

#### 7.4.13.2.5 按长期信用评级列示的资产支持证券投资

本基金于本报告期末及上年度末均未持有长期资产支持证券投资。

#### 7.4.13.2.6 按长期信用评级列示的同业存单投资

本基金于本报告期末及上年度末均未持有长期同业存单投资。

### 7.4.13.3 流动性风险

流动性风险是指基金管理人未能以合理价格及时变现基金资产以支付投资者赎回款项的风险。本基金的流动性风险一方面来自于投资品种所处的交易市场不活跃而带来的变现困难或因投资集中而无法在市场出现剧烈波动的情况下以合理的价格变现,另一方面来自于基金份额持有人可随时要求赎回其持有的基金份额。

针对兑付赎回资金的流动性风险,本基金的基金管理人每日对本基金的申购赎回情况进行严密监控并预测流动性需求,保持基金投资组合中的可用现金头寸与之相匹配。本基金的基金管理人在基金合同中设计了巨额赎回条款,约定在非常情况下赎回申请的处理方式,控制因开放申购赎回模式带来的流动性风险,有效保障基金持有人利益。

针对资产变现流动性风险,本基金管理人严格控制流通受限资产的投资限额,并及时追踪持仓证券的流动性情况,综合持有人赎回变动情况对流动性风险进行管理。

#### 7.4.13.3.1 报告期内本基金组合资产的流动性风险分析

本基金的基金管理人在基金运作过程中按照《公开募集证券投资基金运作管理办法》及《公开募集开放式证券投资基金流动性风险管理规定》等法规的要求建立了流动性风险管理的内部控制体系,审慎评估各类资产的流动性,并通过对基金组合资产持仓集中度指标、逆回购交易的到期日与交易对手的集中度、流动性受限资产比例、基金组合资产中7个工作日可变现资产的可变现价值等指标进行监控,以及定期开展压力测试等方式防范流动性风险。

本基金投资于基金合同约定的具有良好流动性的金融工具,所持大部分证券在证券交易所或者银行间同业市场交易,除在期末本基金持有的流通受限证券章节部分所列示券种暂时受限制不能自由转

让以外，其余均能及时变现。此外，本基金可通过卖出回购金融资产方式借入短期资金应对流动性需求，其上限一般不超过基金持有的债券投资的公允价值。

本基金本报告期末所持有的全部金融负债无固定到期日或合同约定到期日均为一个月以内且不计息，可赎回基金份额净值（净资产）无固定到期日且不计息，因此账面余额即为未折现的合约到期现金流量。

本报告期内，本基金未发生重大流动性风险事件。

#### 7.4.13.4 市场风险

市场风险是指因受各种因素影响而引起的基金所持证券及其衍生品市场价格不利波动，使基金资产面临损失的风险，包括利率风险、外汇风险和其他价格风险。

##### 7.4.13.4.1 利率风险

利率风险是指金融工具的公允价值或未来现金流量受市场利率变动而发生波动的风险。利率敏感性金融工具均面临由于市场利率上升而导致公允价值下降的风险，其中浮动利率类金融工具还面临每个付息期间结束根据市场利率重新定价时对于未来现金流影响的风险。

本基金的基金管理人定期对本基金面临的利率敏感性缺口进行监控，并通过调整投资组合的久期等方法对上述利率风险进行管理。

##### 7.4.13.4.1.1 利率风险敞口

单位：人民币元

本期末 2025年12月 31日	1个月以内	1-3个月	3个月-1年	1-5年	5年以上	不计息	合计
资产							
货币资金	57,804,482.29	-	-	-	-	-	-57,804,482.29
结算备付金	21,205,291.00	-	-	-	-	-	-21,205,291.00
存出保证金	122,935.98	-	-	-	-	3,773,491.20	3,896,427.18
交易性金融资产	-	-	-	509,304.11	144,946.95	795,591,601.78	796,245,852.84
衍生金融资产	-	-	-	-	-	-	-
买入返售金融资产	-	-	-	-	-	-	-
应收清算款	-	-	-	-	-	124,591.36	124,591.36
应收股利	-	-	-	-	-	-	-

应收申购款	-	-	-	-	-	320,155.05	320,155.05
递延所得税资产	-	-	-	-	-	-	-
其他资产	-	-	-	-	-	-	-
资产总计	79,132,709.27	-	-	509,304.11	144,946.95	799,809,839.39	879,596,799.72
负债	-	-	-	-	-	-	-
短期借款	-	-	-	-	-	-	-
交易性金融负债	-	-	-	-	-	-	-
衍生金融负债	-	-	-	-	-	-	-
卖出回购金融资产款	-	-	-	-	-	-	-
应付清算款	-	-	-	-	-	7,632.13	7,632.13
应付赎回款	-	-	-	-	-	461,583.32	461,583.32
应付管理人报酬	-	-	-	-	-	719,245.21	719,245.21
应付托管费	-	-	-	-	-	143,849.05	143,849.05
应付销售服务费	-	-	-	-	-	92,643.17	92,643.17
应付投资顾问费	-	-	-	-	-	-	-
应交税费	-	-	-	-	-	111,504.71	111,504.71
应付利润	-	-	-	-	-	-	-
递延所得税负债	-	-	-	-	-	-	-
其他负债	-	-	-	-	-	769,453.76	769,453.76
负债总计	-	-	-	-	-	2,305,911.35	2,305,911.35
利率敏感度缺口	79,132,709.27	-	-	509,304.11	144,946.95	797,503,928.04	877,290,888.37
上年度末 2024年12月31日	1个月以内	1-3个月	3个月-1年	1-5年	5年以上	不计息	合计
资产							
货币资金	19,326,269.35	-	-	-	-	-	19,326,269.35
结算备付金	17,467,818.94	-	-	-	-	-	17,467,818.94
存出保证金	202,675.29	-	-	-	-	3,532,744.80	3,735,420.09
交易性金融资产	40,764,449.32	130,837.95	36,416,322.19	2,104,801.64	-	1,371,312,861.82	1,450,729,272.92
衍生金融资	-	-	-	-	-	-	-

产							
买入返售金融资产	-	-	-	-	-	-	-
应收清算款	-	-	-	-	-	15,388,327.10	15,388,327.10
应收股利	-	-	-	-	-	-	-
应收申购款	-	-	-	-	-	2,457,548.85	2,457,548.85
递延所得税资产	-	-	-	-	-	-	-
其他资产	-	-	-	-	-	-	-
资产总计	77,761,212.90	130,837.95	36,416,322.19	2,104,801.64	-	1,392,691,482.57	1,509,104,657.25
负债							
短期借款	-	-	-	-	-	-	-
交易性金融负债	-	-	-	-	-	-	-
衍生金融负债	-	-	-	-	-	-	-
卖出回购金融资产款	-	-	-	-	-	-	-
应付清算款	-	-	-	-	-	-	-
应付赎回款	-	-	-	-	-	23,586,691.97	23,586,691.97
应付管理人报酬	-	-	-	-	-	1,260,028.10	1,260,028.10
应付托管费	-	-	-	-	-	252,005.65	252,005.65
应付销售服务费	-	-	-	-	-	107,884.93	107,884.93
应付投资顾问费	-	-	-	-	-	-	-
应交税费	-	-	-	-	-	17,226.42	17,226.42
应付利润	-	-	-	-	-	-	-
递延所得税负债	-	-	-	-	-	-	-
其他负债	-	-	-	-	-	637,850.18	637,850.18
负债总计	-	-	-	-	-	25,861,687.25	25,861,687.25
利率敏感度缺口	77,761,212.90	130,837.95	36,416,322.19	2,104,801.64	-	1,366,829,795.32	1,483,242,970.00

注：上表统计了本基金面临的利率风险敞口，表中所示为本基金资产及负债的账面价值，并按照合同约定的重新定价日或到期日孰早者进行了分类。

#### 7.4.13.4.1.2 利率风险的敏感性分析

假设	1、除市场利率以外的其他市场变量保持不变 2、该利率敏感性分析不包括可转换债券和可交换债券
----	--

分析	相关风险变量的变动	对资产负债表日基金资产净值的影响金额（单位：人民币元）	
		本期末（2025 年 12 月 31 日）	上年度末（2024 年 12 月 31 日）
	市场利率下降 25 个基点	1,703.74	-
市场利率上升 25 个基点	-1,693.83	-	

#### 7.4.13.4.2 外汇风险

外汇风险是指金融工具的公允价值或未来现金流量因外汇汇率变动而发生波动的风险。本基金的所有资产及负债以人民币计价,因此无重大外汇风险。

#### 7.4.13.4.3 其他价格风险

其他价格风险主要是指基金所持金融工具的公允价值或未来现金流量因除市场利率和外汇汇率以外的市场价格因素变动而发生波动的风险。本基金的金融资产以公允价值计量,所有市场价格因素引起的金融资产公允价值变动均直接反映在当期损益中。

本基金通过投资组合的分散化降低其他价格风险。本基金管理人每日对本基金所持有的证券价格实施监控,并运用多种定量方法进行风险度量和分析,以对风险进行跟踪和控制。

##### 7.4.13.4.3.1 其他价格风险敞口

金额单位：人民币元

项目	本期末 2025 年 12 月 31 日		上年度末 2024 年 12 月 31 日	
	公允价值	占基金资产净值比例 (%)	公允价值	占基金资产净值比例 (%)
交易性金融资产—股票投资	795,591,601.78	90.69	1,371,312,861.82	92.45
交易性金融资产—基金投资	-	-	-	-
交易性金融资产—债券投资	-	-	-	-
交易性金融资产—贵金属投资	-	-	-	-
衍生金融资产—权证投资	-	-	-	-
其他	-	-	-	-
合计	795,591,601.78	90.69	1,371,312,861.82	92.45

##### 7.4.13.4.3.2 其他价格风险的敏感性分析

假设	除业绩比较基准中的股票指数以外的其他市场变量保持不变		
分析	相关风险变量的变动	对资产负债表日基金资产净值的影响金额（单位：人民币元）	
		本期末（2025 年 12 月 31 日）	上年度末（2024 年 12 月 31 日）
	业绩比较基准中的股票指	40,671,122.22	66,789,058.40

	数上升 5%		
	业绩比较基准中的股票指数下降 5%	-40,671,122.22	-66,789,058.40

#### 7.4.14 公允价值

##### 7.4.14.1 金融工具公允价值计量的方法

公允价值计量结果所属的层次，由对公允价值计量整体而言具有重要意义的输入值所属的最低层次决定：

第一层次：相同资产或负债在活跃市场上未经调整的报价。

第二层次：除第一层次输入值外相关资产或负债直接或间接可观察的输入值。

第三层次：相关资产或负债的不可观察输入值。

##### 7.4.14.2 持续的以公允价值计量的金融工具

###### 7.4.14.2.1 各层次金融工具的公允价值

单位：人民币元

公允价值计量结果所属的层次	本期末 2025 年 12 月 31 日	上年度末 2024 年 12 月 31 日
第一层次	784,655,666.60	1,372,939,899.47
第二层次	5,375,387.11	77,208,508.01
第三层次	6,214,799.13	580,865.44
合计	796,245,852.84	1,450,729,272.92

###### 7.4.14.2.2 公允价值所属层次间的重大变动

本基金以导致各层次之间转换的事项发生日为确认各层次之间转换的时点。

对于证券交易所上市的证券，若出现重大事项停牌、交易不活跃(包括涨跌停时的交易不活跃)、或属于非公开发行等情况，本基金不会于停牌日至交易恢复活跃日期间、交易不活跃期间及限售期间将相关证券的公允价值列入第一层次；并根据估值调整中采用的不可观察输入值对于公允价值的影响程度，确定相关证券的公允价值应属第二层次还是第三层次。

###### 7.4.14.2.3 第三层次公允价值余额及变动情况

###### 7.4.14.2.3.1 第三层次公允价值余额及变动情况

单位：人民币元

项目	本期 2025 年 01 月 01 日至 2025 年 12 月 31 日	
	交易性金融资产	合计

	债券投资	股票投资	
期初余额	-	580,865.44	580,865.44
当期购买	-	-	-
当期出售/结算	-	-	-
转入第三层次	-	2,871,006.53	2,871,006.53
转出第三层次	-	1,310,791.43	1,310,791.43
当期利得或损失总额	-	4,073,718.59	4,073,718.59
其中：计入损益的利得或损失	-	4,073,718.59	4,073,718.59
期末余额	-	6,214,799.13	6,214,799.13
期末仍持有的第三层次金融资产计入本期损益的未实现利得或损失的变动——公允价值变动损益	-	3,553,448.92	3,553,448.92
项目	上年度可比期间 2024 年 01 月 01 日至 2024 年 12 月 31 日		
	交易性金融资产		合计
	债券投资	股票投资	
期初余额	-	1,129,495.21	1,129,495.21
当期购买	-	-	-
当期出售/结算	-	-	-
转入第三层次	-	1,124,297.00	1,124,297.00
转出第三层次	-	1,968,199.98	1,968,199.98
当期利得或损失总额	-	295,273.21	295,273.21
其中：计入损益的利得或损失	-	295,273.21	295,273.21
期末余额	-	580,865.44	580,865.44
期末仍持有的第三层次金融资产计入本期损益的未实现利得或损失的变动——公允价值变动损益	-	334,980.81	334,980.81

注：于本报告期末，本基金持有的第三层次的交易性金融资产均为证券交易所上市交易但尚在限售期内的股票投资。于本年度，本基金从第三层次转出的交易性金融资产均为限售期结束可正常交易的股票投资。

计入损益的利得或损失分别计入利润表中的公允价值变动损益、投资收益等项目。

#### 7.4.14.2.3.2 使用重要不可观察输入值的第三层次公允价值计量的情况

单位：人民币元

项目	本期末公允价	采用的估值	不可观察输入值
----	--------	-------	---------

	值	技术	名称	范围/加权平均值	与公允价值之间的关系
流通受限股票	6,214,799.13	平均价格亚式期权模型	预期年化波动率	0.1628~3.0323	负相关
项目	上年度末公允价值	采用的估值技术	不可观察输入值		
			名称	范围/加权平均值	与公允价值之间的关系
流通受限股票	580,865.44	平均价格亚式期权模型	预期年化波动率	0.2665~4.9648	负相关

#### 7.4.14.3 非持续的以公允价值计量的金融工具的说明

于本报告期末，本基金无非持续的以公允价值计量的金融工具(上年度末：无)。

#### 7.4.14.4 不以公允价值计量的金融工具的相关说明

不以公允价值计量的金融工具主要包括以摊余成本计量的金融资产和以摊余成本计量的金融负债，其账面价值与公允价值之间无重大差异。

#### 7.4.15 有助于理解和分析会计报表需要说明的其他事项

于本报告期末，本基金无有助于理解和分析会计报表需要说明的其他事项。

## § 8 投资组合报告

### 8.1 期末基金资产组合情况

金额单位：人民币元

序号	项目	金额	占基金总资产的比例 (%)
1	权益投资	795,591,601.78	90.45
	其中：股票	795,591,601.78	90.45
2	基金投资	-	-
3	固定收益投资	654,251.06	0.07
	其中：债券	654,251.06	0.07
	资产支持证券	-	-
4	贵金属投资	-	-
5	金融衍生品投资	-	-
6	买入返售金融资产	-	-
	其中：买断式回购的买入返售金融资产	-	-
7	银行存款和结算备付金合计	79,009,773.29	8.98
8	其他各项资产	4,341,173.59	0.49
9	合计	879,596,799.72	100.00

## 8.2 报告期末按行业分类的股票投资组合

### 8.2.1 报告期末按行业分类的境内股票投资组合

代码	行业类别	公允价值（元）	占基金资产净值比例（%）
A	农、林、牧、渔业	7,000,172.00	0.80
B	采矿业	47,770,761.72	5.45
C	制造业	443,606,674.58	50.57
D	电力、热力、燃气及水生产和供应业	23,585,630.04	2.69
E	建筑业	11,505,477.00	1.31
F	批发和零售业	1,774,894.90	0.20
G	交通运输、仓储和邮政业	22,880,578.12	2.61
H	住宿和餐饮业	-	-
I	信息传输、软件和信息技术服务业	34,672,777.42	3.95
J	金融业	180,193,501.90	20.54
K	房地产业	4,108,684.00	0.47
L	租赁和商务服务业	6,574,669.00	0.75
M	科学研究和技术服务业	9,505,525.50	1.08
N	水利、环境和公共设施管理业	-	-
O	居民服务、修理和其他服务业	-	-
P	教育	-	-
Q	卫生和社会工作	1,663,689.60	0.19
R	文化、体育和娱乐业	748,566.00	0.09
S	综合	-	-
	合计	795,591,601.78	90.69

### 8.2.2 报告期末按行业分类的港股通投资股票投资组合

本基金本报告期末未持有港股通投资股票。

## 8.3 期末按公允价值占基金资产净值比例大小排序的所有股票投资明细

金额单位：人民币元

序号	股票代码	股票名称	数量（股）	公允价值（元）	占基金资产净值比例（%）
1	300750	宁德时代	84,600	31,070,196.00	3.54
2	600519	贵州茅台	19,500	26,855,010.00	3.06
3	601318	中国平安	332,900	22,770,360.00	2.60

4	300308	中际旭创	34,300	20,923,000.00	2.38
5	601899	紫金矿业	530,300	18,279,441.00	2.08
6	600036	招商银行	400,100	16,844,210.00	1.92
7	300502	新易盛	30,760	13,253,868.80	1.51
8	000333	美的集团	155,600	12,160,140.00	1.39
9	300059	东方财富	478,800	11,098,584.00	1.27
10	601166	兴业银行	526,400	11,085,984.00	1.26
11	600900	长江电力	385,700	10,487,183.00	1.20
12	002475	立讯精密	167,300	9,487,583.00	1.08
13	601211	国泰海通	447,062	9,187,124.10	1.05
14	601398	工商银行	1,122,200	8,899,046.00	1.01
15	600276	恒瑞医药	146,983	8,755,777.31	1.00
16	688256	寒武纪	6,300	8,539,965.00	0.97
17	002594	比亚迪	84,800	8,286,656.00	0.94
18	601138	工业富联	130,600	8,103,730.00	0.92
19	688981	中芯国际	64,000	7,861,120.00	0.90
20	300274	阳光电源	45,115	7,716,469.60	0.88
21	601288	农业银行	1,001,600	7,692,288.00	0.88
22	603259	药明康德	81,800	7,414,352.00	0.85
23	000858	五 粮 液	60,884	6,450,050.96	0.74
24	688041	海光信息	28,400	6,373,244.00	0.73
25	601328	交通银行	870,200	6,308,950.00	0.72
26	002371	北方华创	13,360	6,133,308.80	0.70
27	600887	伊利股份	205,100	5,865,860.00	0.67
28	603993	洛阳钼业	288,800	5,776,000.00	0.66
29	000651	格力电器	140,400	5,646,888.00	0.64
30	601688	华泰证券	219,600	5,180,364.00	0.59
31	300476	胜宏科技	18,000	5,176,440.00	0.59
32	600000	浦发银行	408,200	5,078,008.00	0.58
33	601601	中国太保	115,600	4,844,796.00	0.55
34	601816	京沪高铁	902,900	4,649,935.00	0.53
35	000725	京东方 A	1,094,100	4,606,161.00	0.53
36	600150	中国船舶	138,000	4,589,880.00	0.52
37	600919	江苏银行	437,400	4,548,960.00	0.52
38	300124	汇川技术	59,500	4,482,135.00	0.51
39	688008	澜起科技	37,300	4,393,940.00	0.50
40	600309	万华化学	57,300	4,393,764.00	0.50
41	601088	中国神华	107,200	4,341,600.00	0.49
42	002714	牧原股份	83,800	4,238,604.00	0.48
43	603986	兆易创新	19,700	4,220,725.00	0.48
44	600031	三一重工	197,900	4,181,627.00	0.48

45	000063	中兴通讯	104,800	3,965,632.00	0.45
46	601857	中国石油	374,000	3,893,340.00	0.44
47	002415	海康威视	129,800	3,873,232.00	0.44
48	002050	三花智控	68,700	3,799,797.00	0.43
49	603019	中科曙光	43,300	3,708,212.00	0.42
50	300760	迈瑞医疗	18,400	3,504,280.00	0.40
51	600111	北方稀土	75,100	3,463,612.00	0.39
52	002230	科大讯飞	68,668	3,453,313.72	0.39
53	000001	平安银行	297,100	3,389,911.00	0.39
54	601012	隆基绿能	186,000	3,385,200.00	0.39
55	603501	豪威集团	26,700	3,361,530.00	0.38
56	600089	特变电工	150,300	3,339,666.00	0.38
57	000425	徐工机械	280,000	3,242,400.00	0.37
58	002384	东山精密	38,000	3,216,700.00	0.37
59	601919	中远海控	210,900	3,201,462.00	0.36
60	600660	福耀玻璃	49,200	3,186,684.00	0.36
61	002142	宁波银行	113,400	3,185,406.00	0.36
62	601668	中国建筑	615,500	3,157,515.00	0.36
63	002463	沪电股份	42,800	3,127,396.00	0.36
64	601229	上海银行	306,500	3,095,650.00	0.35
65	603799	华友钴业	44,900	3,064,874.00	0.35
66	601127	赛力斯	24,900	3,011,904.00	0.34
67	000338	潍柴动力	174,900	3,008,280.00	0.34
68	600690	海尔智家	115,200	3,005,568.00	0.34
69	601600	中国铝业	243,600	2,976,792.00	0.34
70	688012	中微公司	10,400	2,951,000.00	0.34
71	002028	思源电气	19,000	2,937,210.00	0.33
72	601728	中国电信	462,500	2,913,750.00	0.33
73	600016	民生银行	760,600	2,913,098.00	0.33
74	300394	天孚通信	14,080	2,858,662.40	0.33
75	601888	中国中免	30,200	2,855,712.00	0.33
76	000100	TCL 科技	619,600	2,812,984.00	0.32
77	000776	广发证券	126,100	2,776,722.00	0.32
78	601628	中国人寿	60,700	2,761,850.00	0.31
79	300498	温氏股份	163,600	2,761,568.00	0.31
80	600941	中国移动	27,300	2,758,665.00	0.31
81	002352	顺丰控股	71,300	2,732,216.00	0.31
82	000568	泸州老窖	23,300	2,707,926.00	0.31
83	600406	国电南瑞	119,500	2,686,360.00	0.31
84	600183	生益科技	37,600	2,685,016.00	0.31
85	600028	中国石化	434,100	2,682,738.00	0.31

86	601988	中国银行	466,800	2,674,764.00	0.30
87	600926	杭州银行	173,800	2,655,664.00	0.30
88	000792	盐湖股份	94,300	2,655,488.00	0.30
89	300014	亿纬锂能	39,400	2,590,944.00	0.30
90	600809	山西汾酒	14,700	2,523,990.00	0.29
91	002241	歌尔股份	86,400	2,482,272.00	0.28
92	601766	中国中车	362,400	2,471,568.00	0.28
93	601225	陕西煤业	115,300	2,458,196.00	0.28
94	000408	藏格矿业	29,000	2,447,600.00	0.28
95	600938	中国海油	80,600	2,432,508.00	0.28
96	601169	北京银行	440,900	2,416,132.00	0.28
97	600104	上汽集团	158,000	2,404,760.00	0.27
98	600050	中国联通	465,600	2,379,216.00	0.27
99	002027	分众传媒	322,600	2,377,562.00	0.27
100	600999	招商证券	142,400	2,369,536.00	0.27
101	688111	金山办公	7,600	2,333,732.00	0.27
102	601658	邮储银行	419,400	2,285,730.00	0.26
103	300033	同花顺	7,000	2,255,260.00	0.26
104	002625	光启技术	44,700	2,179,572.00	0.25
105	600958	东方证券	198,200	2,160,380.00	0.25
106	600547	山东黄金	55,300	2,140,663.00	0.24
107	601985	中国核电	245,000	2,119,250.00	0.24
108	002460	赣锋锂业	33,500	2,106,815.00	0.24
109	601009	南京银行	184,100	2,104,263.00	0.24
110	600019	宝钢股份	281,200	2,094,940.00	0.24
111	000807	云铝股份	63,700	2,091,908.00	0.24
112	000977	浪潮信息	31,400	2,091,240.00	0.24
113	600489	中金黄金	88,100	2,058,016.00	0.23
114	601689	拓普集团	26,400	2,037,552.00	0.23
115	601818	光大银行	568,600	1,984,414.00	0.23
116	605499	东鹏饮料	7,300	1,951,947.00	0.22
117	002709	天赐材料	42,100	1,950,493.00	0.22
118	601377	兴业证券	262,600	1,948,492.00	0.22
119	603288	海天味业	52,500	1,943,550.00	0.22
120	002049	紫光国微	24,300	1,915,083.00	0.22
121	300408	三环集团	41,000	1,875,750.00	0.21
122	601100	恒立液压	16,966	1,864,733.06	0.21
123	601006	大秦铁路	360,100	1,858,116.00	0.21
124	300433	蓝思科技	61,200	1,852,524.00	0.21
125	000166	申万宏源	350,100	1,845,027.00	0.21
126	688271	联影医疗	14,500	1,819,750.00	0.21

127	600930	华电新能	288,671	1,805,642.04	0.21
128	002916	深南电路	7,710	1,790,955.90	0.20
129	601336	新华保险	25,500	1,777,350.00	0.20
130	000630	铜陵有色	293,300	1,762,733.00	0.20
131	000625	长安汽车	147,600	1,750,536.00	0.20
132	600905	三峡能源	425,800	1,741,522.00	0.20
133	002311	海大集团	30,600	1,694,628.00	0.19
133	002466	天齐锂业	30,600	1,694,628.00	0.19
135	002600	领益智造	108,600	1,687,644.00	0.19
136	300015	爱尔眼科	151,520	1,663,689.60	0.19
137	601390	中国中铁	304,900	1,649,509.00	0.19
138	600362	江西铜业	30,000	1,647,600.00	0.19
139	600438	通威股份	80,200	1,645,704.00	0.19
140	002736	国信证券	122,600	1,608,512.00	0.18
141	600010	宝钢股份	674,600	1,605,548.00	0.18
142	000538	云南白药	28,260	1,604,037.60	0.18
143	601825	沪农商行	172,200	1,599,738.00	0.18
144	002074	国轩高科	40,500	1,583,955.00	0.18
145	600893	航发动力	39,500	1,581,185.00	0.18
146	600160	巨化股份	41,000	1,575,220.00	0.18
147	600585	海螺水泥	71,300	1,558,618.00	0.18
148	600584	长电科技	42,300	1,555,794.00	0.18
149	600176	中国巨石	90,600	1,549,260.00	0.18
150	600115	中国东航	253,600	1,521,600.00	0.17
151	601995	中金公司	42,100	1,473,500.00	0.17
152	600522	中天科技	81,100	1,469,532.00	0.17
153	600436	片仔癀	8,700	1,468,386.00	0.17
154	000938	紫光股份	59,400	1,461,240.00	0.17
155	600066	宇通客车	44,000	1,438,800.00	0.16
156	600760	中航沈飞	25,200	1,414,980.00	0.16
157	600346	恒力石化	62,800	1,414,884.00	0.16
158	300803	指南针	10,800	1,413,396.00	0.16
159	601916	浙商银行	462,000	1,404,480.00	0.16
160	600570	恒生电子	46,400	1,398,960.00	0.16
161	600426	华鲁恒升	43,900	1,379,777.00	0.16
162	002179	中航光电	38,800	1,375,072.00	0.16
163	600415	小商品城	84,100	1,341,395.00	0.15
164	600015	华夏银行	194,800	1,338,276.00	0.15
165	600795	国电电力	265,500	1,338,120.00	0.15
166	601881	中国银河	85,100	1,337,772.00	0.15
167	601669	中国电建	256,500	1,333,800.00	0.15

168	000157	中联重科	153,200	1,322,116.00	0.15
169	600989	宝丰能源	67,300	1,321,099.00	0.15
170	688795	摩尔线程	3,150	1,310,463.00	0.15
171	601788	光大证券	74,600	1,309,230.00	0.15
172	600048	保利发展	213,900	1,304,790.00	0.15
173	300442	润泽科技	24,700	1,304,160.00	0.15
174	601058	赛轮轮胎	80,600	1,304,108.00	0.15
175	600029	南方航空	160,500	1,285,605.00	0.15
176	002601	龙佰集团	64,900	1,270,742.00	0.14
177	601838	成都银行	77,900	1,255,748.00	0.14
178	600009	上海机场	38,000	1,244,880.00	0.14
179	000975	山金国际	51,000	1,240,830.00	0.14
180	688126	沪硅产业	56,900	1,231,316.00	0.14
181	601901	方正证券	157,800	1,230,840.00	0.14
182	600741	华域汽车	61,200	1,224,000.00	0.14
183	002001	新和成	47,000	1,183,930.00	0.13
184	300759	康龙化成	41,000	1,165,630.00	0.13
185	601360	三六零	104,200	1,163,914.00	0.13
186	601878	浙商证券	105,400	1,139,374.00	0.13
187	688036	传音控股	17,000	1,124,720.00	0.13
188	603296	华勤技术	12,300	1,116,102.00	0.13
189	600219	南山铝业	207,400	1,115,812.00	0.13
190	002236	大华股份	58,500	1,107,990.00	0.13
191	603893	瑞芯微	6,200	1,105,336.00	0.13
192	300418	昆仑万维	26,000	1,084,200.00	0.12
193	002920	德赛西威	9,000	1,082,700.00	0.12
194	002304	洋河股份	17,600	1,069,024.00	0.12
195	601186	中国铁建	136,800	1,049,256.00	0.12
196	688169	石头科技	6,900	1,049,214.00	0.12
197	002493	荣盛石化	89,100	1,043,361.00	0.12
198	000768	中航西飞	41,100	1,043,118.00	0.12
199	601111	中国国航	111,300	1,042,881.00	0.12
200	002938	鹏鼎控股	20,500	1,036,890.00	0.12
201	000963	华东医药	25,900	1,021,755.00	0.12
202	601077	渝农商行	157,900	1,020,034.00	0.12
203	600011	华能国际	135,100	1,007,846.00	0.11
204	002252	上海莱士	158,100	1,002,354.00	0.11
205	600196	复星医药	37,700	998,673.00	0.11
206	600460	士兰微	34,600	982,986.00	0.11
207	000895	双汇发展	37,100	982,037.00	0.11
208	002422	科伦药业	33,100	971,485.00	0.11

209	688802	沐曦股份	2,430	970,542.00	0.11
210	600372	中航机载	71,800	963,556.00	0.11
211	601117	中国化学	127,700	961,581.00	0.11
212	601319	中国人保	107,200	959,440.00	0.11
213	605117	德业股份	11,000	948,200.00	0.11
214	600039	四川路桥	94,700	942,265.00	0.11
215	000002	万科A	202,600	942,090.00	0.11
216	600886	国投电力	71,300	935,456.00	0.11
217	301236	软通动力	19,700	934,371.00	0.11
218	001979	招商蛇口	107,400	927,936.00	0.11
219	002648	卫星化学	51,600	912,288.00	0.10
220	601868	中国能建	386,400	908,040.00	0.10
221	600515	海南机场	170,000	906,100.00	0.10
222	300661	圣邦股份	13,100	899,184.00	0.10
223	601698	中国卫通	25,000	893,250.00	0.10
224	300782	卓胜微	10,900	888,132.00	0.10
225	601877	正泰电器	31,800	886,902.00	0.10
226	003816	中国广核	234,200	880,592.00	0.10
227	000661	长春高新	9,500	879,225.00	0.10
228	600875	东方电气	36,200	878,936.00	0.10
229	601021	春秋航空	14,700	874,650.00	0.10
230	601800	中国交建	105,800	871,792.00	0.10
231	688765	禾元生物	16,470	869,616.00	0.10
232	601633	长城汽车	38,100	862,203.00	0.10
233	601872	招商轮船	96,000	862,080.00	0.10
234	300347	泰格医药	15,200	861,840.00	0.10
235	600233	圆通速递	52,300	858,766.00	0.10
236	000301	东方盛虹	78,500	854,865.00	0.10
237	688396	华润微	15,600	824,616.00	0.09
238	600588	用友网络	60,900	807,534.00	0.09
239	600674	川投能源	57,800	803,420.00	0.09
240	600918	中泰证券	123,100	800,150.00	0.09
241	603369	今世缘	22,800	792,984.00	0.09
242	688047	龙芯中科	5,800	766,238.00	0.09
243	600061	国投资本	100,104	765,795.60	0.09
244	300866	安克创新	6,600	754,974.00	0.09
245	000786	北新建材	30,200	754,094.00	0.09
246	300251	光线传媒	45,700	748,566.00	0.09
247	688783	西安奕材	40,221	739,664.19	0.08
248	000617	中油资本	75,100	720,960.00	0.08
249	600482	中国动力	34,400	712,080.00	0.08

250	300316	晶盛机电	19,200	705,600.00	0.08
251	600188	兖矿能源	53,100	698,265.00	0.08
252	688506	百利天恒	2,100	678,510.00	0.08
253	601898	中煤能源	54,300	675,492.00	0.08
254	002459	晶澳科技	58,800	673,260.00	0.08
255	302132	中航成飞	8,500	671,500.00	0.08
256	688223	晶科能源	119,000	671,160.00	0.08
257	300832	新产业	11,900	669,375.00	0.08
258	300122	智飞生物	35,400	667,998.00	0.08
259	688187	时代电气	12,900	661,641.00	0.08
260	300628	亿联网络	18,400	655,960.00	0.07
261	600085	同仁堂	20,200	651,652.00	0.07
262	688472	阿特斯	43,600	650,076.00	0.07
263	301269	华大九天	6,100	648,613.00	0.07
264	601618	中国中冶	212,700	631,719.00	0.07
265	601456	国联民生	62,000	630,540.00	0.07
266	601059	信达证券	35,600	630,476.00	0.07
267	600600	青岛啤酒	10,300	630,360.00	0.07
268	000596	古井贡酒	4,700	623,220.00	0.07
269	000876	新希望	66,900	616,818.00	0.07
270	600023	浙能电力	123,500	611,325.00	0.07
271	001965	招商公路	60,500	609,840.00	0.07
272	600027	华电国际	121,500	602,640.00	0.07
273	300896	爱美客	4,200	595,224.00	0.07
274	601607	上海医药	33,100	591,166.00	0.07
275	600026	中远海能	49,500	578,160.00	0.07
276	600803	新奥股份	27,400	568,824.00	0.06
277	000999	华润三九	19,700	560,662.00	0.06
278	603260	合盛硅业	10,300	542,810.00	0.06
279	000983	山西焦煤	84,300	541,206.00	0.06
280	300413	芒果超媒	22,100	539,682.00	0.06
281	601238	广汽集团	65,900	537,744.00	0.06
282	600845	宝信软件	25,400	526,034.00	0.06
283	688303	大全能源	19,000	509,580.00	0.06
284	300999	金龙鱼	17,500	502,950.00	0.06
285	600025	华能水电	55,200	501,216.00	0.06
286	600161	天坛生物	30,300	495,102.00	0.06
287	603392	万泰生物	11,000	494,340.00	0.06
288	601236	红塔证券	58,080	475,675.20	0.05
289	688082	盛美上海	2,600	457,730.00	0.05
290	600018	上港集团	83,000	449,860.00	0.05

291	601136	首创证券	22,400	420,896.00	0.05
292	688009	中国通号	76,800	420,096.00	0.05
293	601018	宁波港	115,700	419,991.00	0.05
294	603195	公牛集团	8,060	329,089.80	0.04
295	688790	昂瑞微	2,319	271,485.33	0.03
296	601808	中海油服	17,900	251,316.00	0.03
297	300979	华利集团	5,000	251,050.00	0.03
298	001391	国货航	39,386	233,165.12	0.03
299	002414	高德红外	14,400	211,248.00	0.02
300	601577	长沙银行	21,300	206,610.00	0.02
301	002624	完美世界	12,500	204,875.00	0.02
302	000783	长江证券	24,800	202,120.00	0.02
303	601958	金铂股份	12,700	197,866.00	0.02
304	002281	光迅科技	2,800	195,860.00	0.02
305	002008	大族激光	4,700	193,593.00	0.02
306	600884	杉杉股份	13,800	186,438.00	0.02
307	000988	华工科技	2,300	182,459.00	0.02
308	600377	宁沪高速	14,900	180,439.00	0.02
309	688819	天能股份	5,400	179,388.00	0.02
310	000932	华菱钢铁	31,800	178,716.00	0.02
311	002156	通富微电	4,700	177,190.00	0.02
312	601298	青岛港	20,700	172,638.00	0.02
313	603816	顾家家居	5,400	165,996.00	0.02
314	300073	当升科技	2,800	161,840.00	0.02
315	600332	白云山	6,100	157,014.00	0.02
316	301656	联合动力	6,009	152,989.14	0.02
317	002430	杭氧股份	4,900	146,363.00	0.02
318	601799	星宇股份	1,100	135,707.00	0.02
319	688235	百济神州	500	134,300.00	0.02
320	300373	扬杰科技	1,900	129,200.00	0.01
321	603233	大参林	6,400	112,768.00	0.01
322	601108	财通证券	12,800	111,616.00	0.01
323	600801	华新建材	4,300	105,522.00	0.01
324	001280	中国铀业	2,277	103,284.72	0.01
325	603565	中谷物流	10,200	102,408.00	0.01
326	603699	纽威股份	1,900	98,743.00	0.01
327	600995	南网储能	7,200	90,504.00	0.01
328	688729	屹唐股份	3,505	85,101.40	0.01
329	300415	伊之密	3,100	80,786.00	0.01
330	688759	必贝特	2,789	70,031.79	0.01
331	002608	江苏国信	9,200	67,988.00	0.01

332	688449	联芸科技	1,406	63,523.08	0.01
333	688809	强一股份	259	52,657.29	0.01
334	603203	快克智能	1,300	47,593.00	0.01
335	600114	东睦股份	1,400	42,770.00	0.00
336	600398	海澜之家	6,400	38,720.00	0.00
337	603530	神马电力	900	36,972.00	0.00
338	300003	乐普医疗	2,300	36,363.00	0.00
339	688100	威胜信息	900	35,370.00	0.00
340	600511	国药股份	1,200	34,500.00	0.00
341	301638	南网数字	2,322	32,995.62	0.00
342	002273	水晶光电	1,300	32,656.00	0.00
343	000887	中鼎股份	1,400	32,494.00	0.00
344	300357	我武生物	1,100	31,185.00	0.00
345	001386	马可波罗	1,626	30,129.78	0.00
346	001914	招商积余	2,600	27,768.00	0.00
347	600461	洪城环境	2,600	24,102.00	0.00
348	605118	力鼎光电	800	24,088.00	0.00
349	603043	广州酒家	1,200	21,156.00	0.00
350	301215	中汽股份	3,000	20,550.00	0.00
351	688727	恒坤新材	563	19,631.81	0.00
352	688401	路维光电	400	19,524.00	0.00
353	001233	海安集团	370	19,195.60	0.00
354	600885	宏发股份	600	18,240.00	0.00
355	688796	百奥赛图	423	17,871.75	0.00
356	688807	优迅股份	131	17,758.36	0.00
357	688257	新锐股份	500	17,140.00	0.00
358	000902	新洋丰	1,000	15,620.00	0.00
359	301632	广东建科	656	15,534.08	0.00
360	300684	中石科技	300	14,766.00	0.00
361	301563	云汉芯城	110	14,705.90	0.00
362	603920	世运电路	300	14,523.00	0.00
363	000933	神火股份	500	13,735.00	0.00
364	301491	汉桑科技	245	13,501.95	0.00
365	300596	利安隆	300	12,663.00	0.00
366	001369	双欣材料	897	11,562.33	0.00
367	301609	山大电力	277	11,354.23	0.00
368	002117	东港股份	800	11,048.00	0.00
369	301687	新广益	195	10,606.05	0.00
370	002768	国恩股份	200	10,536.00	0.00
371	603040	新坐标	100	9,199.00	0.00
372	001221	悍高集团	160	9,110.40	0.00

373	301667	纳百川	151	8,617.57	0.00
374	688805	健信超导	265	8,578.05	0.00
375	000680	山推股份	700	8,379.00	0.00
376	603418	友升股份	139	8,209.34	0.00
377	603175	超颖电子	169	8,206.64	0.00
378	603092	德力佳	146	8,126.36	0.00
379	001285	瑞立科密	137	7,682.96	0.00
380	002997	瑞鹄模具	200	7,480.00	0.00
381	301668	昊创瑞通	165	7,392.00	0.00
382	301449	天溯计量	112	7,305.76	0.00
383	603170	宝立食品	500	7,140.00	0.00
384	688312	燕麦科技	200	6,636.00	0.00
385	601026	道生天合	451	6,440.28	0.00
386	605319	无锡振华	300	6,312.00	0.00
387	605338	巴比食品	200	6,264.00	0.00
388	301575	艾芬达	126	6,243.30	0.00
389	603406	天富龙	153	6,144.48	0.00
390	000997	新大陆	200	5,664.00	0.00
391	300893	松原安全	200	4,728.00	0.00
392	603262	技源集团	155	4,355.50	0.00
393	603248	锡华科技	260	4,238.00	0.00
394	001388	信通电子	94	4,036.36	0.00
395	603370	华新精科	82	3,800.70	0.00
396	603334	丰倍生物	88	2,888.16	0.00
397	002956	西麦食品	100	2,812.00	0.00
398	001396	誉帆科技	69	2,441.91	0.00
399	605268	王力安防	200	2,134.00	0.00
400	603167	渤海轮渡	200	1,886.00	0.00
401	300206	理邦仪器	100	1,279.00	0.00

注：国泰海通由国泰君安与海通证券合并而成，自合并交割日 2025 年 3 月 14 日起国泰君安作为合并后的存续公司，承继及承接海通证券的全部资产、负债、业务、人员、合同、资质及其他一切权利与义务，2025 年 4 月 11 日其 A 股证券简称变更为国泰海通。

## 8.4 报告期内股票投资组合的重大变动

### 8.4.1 累计买入金额超出期初基金资产净值 2%或前 20 名的股票明细

金额单位：人民币元

序号	股票代码	股票名称	本期累计买入金额	占期初基金资产净值比例 (%)
1	600519	贵州茅台	38,753,447.00	2.61
2	601211	国泰海通	33,600,585.52	2.27

3	600036	招商银行	28,700,924.00	1.94
4	300308	中际旭创	25,779,935.70	1.74
5	300750	宁德时代	22,852,008.00	1.54
6	600919	江苏银行	22,319,901.00	1.50
7	601318	中国平安	20,889,632.00	1.41
8	601668	中国建筑	20,803,432.00	1.40
9	002594	比亚迪	20,730,664.00	1.40
10	600276	恒瑞医药	20,227,674.37	1.36
11	600900	长江电力	19,707,625.00	1.33
12	601138	工业富联	18,976,953.00	1.28
13	000333	美的集团	18,923,932.00	1.28
14	002415	海康威视	18,816,217.73	1.27
15	601288	农业银行	18,780,308.00	1.27
16	300059	东方财富	18,690,430.00	1.26
17	601398	工商银行	18,417,670.00	1.24
18	000651	格力电器	18,398,132.00	1.24
19	000725	京东方A	18,123,908.00	1.22
20	002475	立讯精密	17,991,543.00	1.21

注：1、买入金额按成交金额(成交单价乘以成交数量)填列，不考虑相关交易费用。

2、国泰海通由国泰君安与海通证券合并而成，自合并交割日 2025 年 3 月 14 日起国泰君安作为合并后的存续公司，承继及承接海通证券的全部资产、负债、业务、人员、合同、资质及其他一切权利与义务，2025 年 4 月 11 日其 A 股证券简称变更为国泰海通。

#### 8.4.2 累计卖出金额超出期初基金资产净值 2%或前 20 名的股票明细

金额单位：人民币元

序号	股票代码	股票名称	本期累计卖出金额	占期初基金资产净值比例 (%)
1	600519	贵州茅台	76,016,025.00	5.12
2	600900	长江电力	47,403,175.00	3.20
3	600036	招商银行	46,637,601.00	3.14
4	300750	宁德时代	44,761,068.20	3.02
5	601318	中国平安	39,996,923.00	2.70
6	601899	紫金矿业	38,015,393.14	2.56
7	601688	华泰证券	35,401,058.28	2.39
8	601166	兴业银行	34,687,911.00	2.34
9	300059	东方财富	32,722,719.32	2.21
10	002371	北方华创	32,603,788.10	2.20
11	000333	美的集团	32,450,004.20	2.19
12	600660	福耀玻璃	30,850,756.64	2.08
13	601398	工商银行	29,320,061.00	1.98
14	000858	五粮液	29,077,176.00	1.96

15	002475	立讯精密	28,107,673.00	1.90
16	600276	恒瑞医药	27,771,014.00	1.87
17	601668	中国建筑	27,076,755.00	1.83
18	600919	江苏银行	26,948,579.00	1.82
19	600887	伊利股份	26,365,197.00	1.78
20	601601	中国太保	26,164,850.00	1.76

注：卖出金额按成交金额(成交单价乘以成交数量)填列，不考虑相关交易费用。

#### 8.4.3 买入股票的成本总额及卖出股票的收入总额

单位：人民币元

买入股票成本（成交）总额	3,283,703,919.58
卖出股票收入（成交）总额	4,004,346,167.24

注：买入股票成本和卖出股票收入按成交金额(成交单价乘以成交数量)填列，不考虑相关交易费用。

#### 8.5 期末按债券品种分类的债券投资组合

金额单位：人民币元

序号	债券品种	公允价值	占基金资产净值比例（%）
1	国家债券	509,304.11	0.06
2	央行票据	-	-
3	金融债券	-	-
	其中：政策性金融债	-	-
4	企业债券	-	-
5	企业短期融资券	-	-
6	中期票据	-	-
7	可转债（可交换债）	144,946.95	0.02
8	同业存单	-	-
9	其他	-	-
10	合计	654,251.06	0.07

#### 8.6 期末按公允价值占基金资产净值比例大小排序的前五名债券投资明细

金额单位：人民币元

序号	债券代码	债券名称	数量（张）	公允价值	占基金资产净值比例（%）
1	019741	24 国债 10	5,000	509,304.11	0.06
2	123254	亿纬转债	417	69,023.53	0.01
3	127110	广核转债	313	43,678.26	0.00
4	111022	锡振转债	230	32,245.16	0.00

注：本基金本报告期末仅持有上述债券。

#### 8.7 期末按公允价值占基金资产净值比例大小排序的所有资产支持证券投资明细

本基金本报告期末未持有资产支持证券。

## 8.8 报告期末按公允价值占基金资产净值比例大小排序的前五名贵金属投资明细

本基金本报告期末未持有贵金属。

## 8.9 期末按公允价值占基金资产净值比例大小排序的前五名权证投资明细

本基金本报告期末未持有权证。

## 8.10 本基金投资股指期货的投资政策

基金管理人可运用股指期货,以提高投资效率更好地达到本基金的投资目标。本基金在股指期货投资中将根据风险管理的原则,以套期保值为目的,在风险可控的前提下,本着谨慎原则,参与股指期货的投资,以管理投资组合的系统性风险,改善组合的风险收益特性。此外,本基金还将运用股指期货来对冲诸如预期大额申购赎回、大量分红等特殊情况下的流动性风险以进行有效的现金管理。

## 8.11 报告期末本基金投资的国债期货交易情况说明

### 8.11.1 本期国债期货投资政策

本基金投资范围不包括国债期货投资。

### 8.11.2 本期国债期货投资评价

本基金本报告期内未进行国债期货投资。

## 8.12 投资组合报告附注

### 8.12.1 基金投资前十名证券的发行主体本期被监管部门立案调查或在报告编制日前一年内受到公开谴责、处罚说明

本基金投资的前十名证券的发行主体中,报告编制日前一年内,兴业银行股份有限公司受到国家金融监督管理总局处罚;招商银行股份有限公司受到国家金融监督管理总局处罚。

对前述发行主体发行证券的投资决策程序的说明:本基金管理人定期回顾、长期跟踪研究相关投资标的的经营状况,我们认为,该处罚事项未对前述发行主体的长期企业经营和投资价值产生实质性影响。我们对相关投资标的的投资严格执行内部投资决策流程,符合法律法规和公司制度的规定。

除此之外,其余本基金投资的前十名证券的发行主体没有被中国人民银行及其分支机构、中国证券监督管理委员会及其派出机构、国家金融监督管理总局及其派出机构、国家外汇管理局及其分支机构立案调查,或在报告编制日前一年内受到前述监管机构公开谴责、处罚。

### 8.12.2 基金投资的前十名股票是否超出基金合同规定的备选股票库

本基金投资的前十名股票中，没有超出基金合同规定备选库之外的股票。

### 8.12.3 期末其他各项资产构成

单位：人民币元

序号	名称	金额
1	存出保证金	3,896,427.18
2	应收清算款	124,591.36
3	应收股利	-
4	应收利息	-
5	应收申购款	320,155.05
6	其他应收款	-
7	待摊费用	-
8	其他	-
9	合计	4,341,173.59

### 8.12.4 期末持有的处于转股期的可转换债券明细

金额单位：人民币元

序号	债券代码	债券名称	公允价值	占基金资产净值比例 (%)
1	123254	亿纬转债	69,023.53	0.01
2	111022	锡振转债	32,245.16	0.00

### 8.12.5 期末前十名股票中存在流通受限情况的说明

本基金本报告期末持有的前十名股票中不存在流通受限情况。

### 8.12.6 投资组合报告附注的其他文字描述部分

因四舍五入原因，投资组合报告中市值占净值比例的分项之和与合计可能存在尾差。

## § 9 基金份额持有人信息

### 9.1 期末基金份额持有人户数及持有人结构

份额单位：份

份额级别	持有人户数 (户)	户均持有的基金份额	持有人结构			
			机构投资者		个人投资者	
			持有份额	占总份额比例	持有份额	占总份额比例
中信保诚量化阿尔法股票 A	84,525	3,520.72	203,384,237.34	68.34%	94,204,325.39	31.66%
中信保诚量化阿尔	14,122	19,866.56	235,773,227.11	84.04%	44,782,301.03	15.96%

法股票 C						
合计	98,647	5,860.74	439,157,464.45	75.96%	138,986,626.42	24.04%

注：本表列示“占基金总份额比例”中，对下属分级基金，为占各自级别份额的比例；对合计数，为占期末基金份额总额的比例。

### 9.2 期末基金管理人的从业人员持有本基金的情况

项目	份额级别	持有份额总数（份）	占基金总份额比例
基金管理人所有从业人员持有本基金	中信保诚量化阿尔法股票 A	422,974.37	0.14%
	中信保诚量化阿尔法股票 C	222,039.12	0.08%
	合计	645,013.49	0.11%

注：本表列示“占基金总份额比例”中，对下属分级基金，为占各自级别份额的比例；对合计数，为占期末基金份额总额的比例。

### 9.3 期末基金管理人的从业人员持有本开放式基金份额总量区间情况

项目	份额级别	持有基金份额总量的数量区间（万份）
本公司高级管理人员、基金投资和研究部门负责人持有本开放式基金	中信保诚量化阿尔法股票 A	10~50
	中信保诚量化阿尔法股票 C	0
	合计	10~50
本基金基金经理持有本开放式基金	中信保诚量化阿尔法股票 A	0~10
	中信保诚量化阿尔法股票 C	0
	合计	0~10

### 9.4 发起式基金发起资金持有份额情况

无

## § 10 开放式基金份额变动

单位：份

项目	中信保诚量化阿尔法股票 A	中信保诚量化阿尔法股票 C
基金合同生效日（2017 年 07 月 12 日）基金份额总额	215,706,616.39	-
本报告期期初基金份额总额	703,440,928.18	374,352,310.31

本报告期基金总申购份额	136,878,781.80	435,863,443.39
减：本报告期基金总赎回份额	542,731,147.25	529,660,225.56
本报告期基金拆分变动份额	-	-
本报告期期末基金份额总额	297,588,562.73	280,555,528.14

## § 11 重大事件揭示

### 11.1 基金份额持有人大会决议

报告期内无基金份额持有人大会决议。

### 11.2 基金管理人、基金托管人的专门基金托管部门的重大人事变动

自 2025 年 4 月 21 日起，刘业伟先生不再担任中信保诚基金管理有限公司副总经理职务；自 2025 年 12 月 17 日起，沈阳女士担任中信保诚基金管理有限公司副总经理职务。上述变更事项已按规定公告并向监管机构备案。

中国建设银行股份有限公司（以下简称“中国建设银行”）研究决定，聘任陈颖钰为中国建设银行资产托管业务部总经理。陈颖钰女士曾先后在中国建设银行财务会计、重组改制、资产负债、同业业务、金融科技等领域工作，并在中国建设银行总行同业业务中心、财务会计部、资产托管业务部以及山东省分行、建信金融科技有限责任公司等机构担任领导职务，具有丰富的财会、科技和资金资产管理经验。

### 11.3 涉及基金管理人、基金财产、基金托管业务的诉讼

报告期内无涉及基金管理人、基金财产、基金托管业务的诉讼。

### 11.4 基金投资策略的改变

报告期内基金投资策略无改变。

### 11.5 为基金进行审计的会计师事务所情况

本基金管理人于 2025 年 10 月 30 日将本基金会计师事务所由毕马威华振会计师事务所（特殊普通合伙）改聘为德勤华永会计师事务所（特殊普通合伙）。本基金报告年度应支付给该事务所的报酬为人民币 38,000.00 元。该会计师事务所自改聘日起为本基金提供审计服务至今。

### 11.6 管理人、托管人及相关从业人员受调查或处罚等情况

#### 11.6.1 管理人受调查或处罚等情况

本报告期内，基金管理人无受调查或处罚等情况。

### 11.6.2 管理人相关从业人员受调查或处罚等情况

本报告期内，基金管理人相关从业人员无受调查或处罚等情况。

### 11.6.3 托管人受调查或处罚等情况

本报告期内，基金托管人无受调查或处罚等情况。

### 11.6.4 托管人相关从业人员受调查或处罚等情况

本报告期内，基金托管人相关从业人员无受调查或处罚等情况。

## 11.7 基金租用证券公司交易单元的有关情况

### 11.7.1 基金租用证券公司交易单元进行股票投资及佣金支付情况

金额单位：人民币元

券商名称	交易单元数量	股票交易		应支付该券商的佣金		备注
		成交金额	占当期股票成交总额的比例	佣金	占当期佣金总量的比例	
财通证券	2	191,067,253.00	2.64%	87,116.07	2.64%	-
长城证券	1	-	-	-	-	本报告期退租
长江证券	2	177,813,549.52	2.45%	81,065.32	2.45%	-
东北证券	2	38,466,419.34	0.53%	17,537.65	0.53%	-
东方财富证券	1	-	-	-	-	-
东方证券	1	239,554,911.97	3.30%	109,194.27	3.30%	-
东吴证券	2	12,265,659.72	0.17%	5,591.30	0.17%	-
东兴证券	1	-	-	-	-	-
方正证券	1	-	-	-	-	-
光大证券	1	-	-	-	-	-
广发证券	1	395,155,473.47	5.45%	180,122.79	5.45%	-
国金证券	2	557,088,441.96	7.68%	253,977.11	7.68%	-
国联民生证券	1	232,981,819.54	3.21%	106,218.30	3.21%	-
国盛证券	2	590,722,537.94	8.15%	269,313.42	8.15%	-
国泰海通证券	3	561,132,806.00	7.74%	255,794.83	7.74%	-
国投证券	3	-	-	-	-	-
国信证券	2	104,069,201.10	1.44%	47,444.56	1.44%	-
国元证券	1	-	-	-	-	-

华创证券	2	108,937,335.78	1.50%	49,644.36	1.50%	-
华福证券	1	-	-	-	-	本报告期新增
华金证券	1	-	-	-	-	-
华泰证券	3	270,429,829.64	3.73%	123,289.90	3.73%	-
华西证券	2	-	-	-	-	-
开源证券	1	-	-	-	-	-
民生证券	1	-	-	-	-	-
平安证券	2	-	-	-	-	本报告期退租
瑞银证券	1	-	-	-	-	-
申万宏源证券	5	-	-	-	-	-
太平洋证券	1	-	-	-	-	-
天风证券	2	821,406,090.04	11.33%	374,465.24	11.33%	-
西南证券	1	201,791,041.70	2.78%	91,989.68	2.78%	-
信达证券	1	-	-	-	-	-
兴业证券	2	-	-	-	-	-
野村东方国际	1	-	-	-	-	-
招商证券	2	-	-	-	-	-
浙商证券	1	1,402,820,725.46	19.35%	639,523.65	19.35%	-
中国银河证券	2	-	-	-	-	-
中金公司	2	91,566,573.22	1.26%	41,745.41	1.26%	-
中泰证券	1	-	-	-	-	-
中信建投证券	2	1,253,370,630.17	17.29%	571,379.35	17.29%	-
中信证券	1	-	-	-	-	-
中银国际证券	2	-	-	-	-	-

注： 1、本公募基金管理人选择财务状况良好，经营行为规范，合规风控能力和交易、研究等服务能力较强的证券公司参与证券交易。本公募基金管理人对首次合作的证券公司进行甄选，并对证券公司开展尽职调查，协调证券公司填写尽职调查表并提供相关证明材料。尽调完成后提交内部审批，评估通过后方可签署合同。

2、国泰海通由国泰君安与海通证券合并而成，自合并交割日 2025 年 3 月 14 日起国泰君安作

为合并后的存续公司，承继及承接海通证券的全部资产、负债、业务、人员、合同、资质及其他一切权利与义务，自 2025 年 4 月 3 日起，国泰君安证券股份有限公司中文名称变更为“国泰海通证券股份有限公司”。

### 11.7.2 基金租用证券公司交易单元进行其他证券投资的情况

金额单位：人民币元

券商名称	债券交易		债券回购交易		权证交易		基金交易	
	成交金额	占当期债券成交总额的比例	成交金额	占当期债券回购成交总额的比例	成交金额	占当期权证成交总额的比例	成交金额	占当期基金成交总额的比例
财通证券	-	-	-	-	-	-	-	-
长城证券	-	-	-	-	-	-	-	-
长江证券	-	-	-	-	-	-	-	-
东北证券	173,639.15	0.38%	-	-	-	-	-	-
东方财富证券	-	-	-	-	-	-	-	-
东方证券	-	-	-	-	-	-	-	-
东吴证券	-	-	-	-	-	-	-	-
东兴证券	-	-	-	-	-	-	-	-
方正证券	-	-	-	-	-	-	-	-
光大证券	-	-	-	-	-	-	-	-
广发证券	35,096,237.45	76.85%	-	-	-	-	-	-
国金证券	-	-	-	-	-	-	-	-
国联民生证券	-	-	-	-	-	-	-	-
国盛证券	-	-	-	-	-	-	-	-
国泰海通证券	-	-	-	-	-	-	-	-
国投证券	-	-	-	-	-	-	-	-
国信证券	-	-	-	-	-	-	-	-
国元证券	-	-	-	-	-	-	-	-
华创证券	3,999,680.00	8.76%	-	-	-	-	-	-
华福证券	-	-	-	-	-	-	-	-
华金证券	-	-	-	-	-	-	-	-

华泰证券	73,000.00	0.16%	-	-	-	-	-	-
华西证券	-	-	-	-	-	-	-	-
开源证券	-	-	-	-	-	-	-	-
民生证券	-	-	-	-	-	-	-	-
平安证券	-	-	-	-	-	-	-	-
瑞银证券	-	-	-	-	-	-	-	-
申万宏源 证券	-	-	-	-	-	-	-	-
太平洋证 券	-	-	-	-	-	-	-	-
天风证券	-	-	-	-	-	-	-	-
西南证券	-	-	-	-	-	-	-	-
信达证券	-	-	-	-	-	-	-	-
兴业证券	-	-	-	-	-	-	-	-
野村东方 国际	-	-	-	-	-	-	-	-
招商证券	-	-	-	-	-	-	-	-
浙商证券	23,000.00	0.05%	-	-	-	-	-	-
中国银河 证券	-	-	-	-	-	-	-	-
中金公司	-	-	-	-	-	-	-	-
中泰证券	-	-	-	-	-	-	-	-
中信建投 证券	6,302,194.00	13.80%	-	-	-	-	-	-
中信证券	-	-	-	-	-	-	-	-
中银国际 证券	-	-	-	-	-	-	-	-

注： 1、本公募基金管理人选择财务状况良好，经营行为规范，合规风控能力和交易、研究等服务能力较强的证券公司参与证券交易。本公募基金管理人对首次合作的证券公司进行甄选，并对证券公司开展尽职调查，协调证券公司填写尽职调查表并提供相关证明材料。尽调完成后提交内部审批，评估通过后方可签署合同。

2、国泰海通由国泰君安与海通证券合并而成，自合并交割日 2025 年 3 月 14 日起国泰君安作为合并后的存续公司，承继及承接海通证券的全部资产、负债、业务、人员、合同、资质及其他一切权利与义务，自 2025 年 4 月 3 日起，国泰君安证券股份有限公司中文名称变更为“国泰海通证券股份有限公司”。

### 11.8 其他重大事件

序号	公告事项	法定披露方式	法定披露日期
1	中信保诚量化阿尔法股票型证券投资基金 2024 年第 4 季度报告	《证券时报》及/或基金管理人网站、中国证监会基金电子披露网站	2025 年 01 月 21 日
2	中信保诚量化阿尔法股票型证券投资基金基金经理变更公告	同上	2025 年 02 月 21 日
3	中信保诚量化阿尔法股票型证券投资基金招募说明书更新	同上	2025 年 02 月 24 日
4	中信保诚量化阿尔法股票型证券投资基金（A 类份额）基金产品资料概要更新	同上	2025 年 02 月 24 日
5	中信保诚量化阿尔法股票型证券投资基金（C 类份额）基金产品资料概要更新	同上	2025 年 02 月 24 日
6	中信保诚量化阿尔法股票型证券投资基金 2024 年年度报告	同上	2025 年 03 月 28 日
7	中信保诚量化阿尔法股票型证券投资基金基金经理变更公告	同上	2025 年 04 月 12 日
8	中信保诚量化阿尔法股票型证券投资基金基金产品资料概要更新	同上	2025 年 04 月 15 日
9	中信保诚量化阿尔法股票型证券投资基金招募说明书更新	同上	2025 年 04 月 15 日
10	中信保诚量化阿尔法股票型证券投资基金基金产品资料概要更新	同上	2025 年 04 月 15 日
11	中信保诚量化阿尔法股票型证券投资基金 2025 年第 1 季度报告	同上	2025 年 04 月 21 日
12	中信保诚量化阿尔法股票型证券投资基金招募说明书更新	同上	2025 年 05 月 30 日
13	中信保诚量化阿尔法股票型证券投资基金基金产品资料概要更新	同上	2025 年 05 月 30 日
14	中信保诚量化阿尔法股票型证券投资基金基金产品资料概要更新	同上	2025 年 05 月 30 日
15	中信保诚量化阿尔法股票型证券投资基金 2025 年第 2 季度报告	同上	2025 年 07 月 18 日
16	中信保诚量化阿尔法股票型证券投资基金 2025 年中期报告	同上	2025 年 08 月 29 日
17	中信保诚量化阿尔法股票型证券投资基金 2025 年第 3 季度报告	同上	2025 年 10 月 27 日
18	中信保诚基金管理有限公司关于旗下部分基金改聘会计师事务所的公告	同上	2025 年 11 月 01 日

## § 12 影响投资者决策的其他重要信息

### 12.1 报告期内单一投资者持有基金份额比例达到或超过 20%的情况

投资者类别	报告期内持有基金份额变化情况					报告期末持有基金情况	
	序号	持有基金份额比例达到或者超过20%的时间区间	期初份额	申购份额	赎回份额	持有份额	份额占比
机构	-	-	-	-	-	-	-
个人	-	-	-	-	-	-	-
产品特有风险							
无							

## 12.2 影响投资者决策的其他重要信息

无。

## § 13 备查文件目录

### 13.1 备查文件目录

- 1、（原）信诚量化阿尔法股票型证券投资基金相关批准文件
- 2、中信保诚基金管理有限公司营业执照
- 3、中信保诚量化阿尔法股票型证券投资基金基金合同
- 4、中信保诚量化阿尔法股票型证券投资基金招募说明书
- 5、本报告期内按照规定披露的各项公告

### 13.2 存放地点

基金管理人和/或基金托管人住所。

### 13.3 查阅方式

投资者可在营业时间至公司办公地点免费查阅，也可按工本费购买复印件。

亦可通过公司网站查阅，公司网址为 [www.citicprufunds.com.cn](http://www.citicprufunds.com.cn)。

中信保诚基金管理有限公司  
2026年03月30日