

鹏华安益增强混合型证券投资基金 2025 年年度报告

2025 年 12 月 31 日

基金管理人：鹏华基金管理有限公司

基金托管人：中国工商银行股份有限公司

送出日期：2026 年 3 月 30 日

§ 1 重要提示及目录

1.1 重要提示

基金管理人的董事会、董事保证本报告所载资料不存在虚假记载、误导性陈述或重大遗漏，并对其内容的真实性、准确性和完整性承担个别及连带的法律责任。本年度报告已经三分之二以上独立董事签字同意，并由董事长签发。

基金托管人中国工商银行股份有限公司根据本基金合同规定，于 2026 年 03 月 27 日复核了本报告中的财务指标、净值表现、利润分配情况、财务会计报告、投资组合报告等内容，保证复核内容不存在虚假记载、误导性陈述或者重大遗漏。

基金管理人承诺以诚实信用、勤勉尽责的原则管理和运用基金资产，但不保证基金一定盈利。

基金的过往业绩并不代表其未来表现。投资有风险，投资者在作出投资决策前应仔细阅读本基金的招募说明书及其更新。

安永华明会计师事务所（特殊普通合伙）注册会计师对本基金出具了“标准无保留意见”的审计报告。

本报告期自 2025 年 01 月 01 日起至 2025 年 12 月 31 日止。

1.2 目录

§ 1 重要提示及目录	2
1.1 重要提示	2
1.2 目录	3
§ 2 基金简介	5
2.1 基金基本情况	5
2.2 基金产品说明	5
2.3 基金管理人和基金托管人	7
2.4 信息披露方式	8
2.5 其他相关资料	8
§ 3 主要财务指标、基金净值表现及利润分配情况	8
3.1 主要会计数据和财务指标	8
3.2 基金净值表现	10
3.3 其他指标	14
3.4 过去三年基金的利润分配情况	14
§ 4 管理人报告	14
4.1 基金管理人及基金经理情况	14
4.2 管理人对报告期内本基金运作合规守信情况的说明	16
4.3 管理人对报告期内公平交易情况的专项说明	17
4.4 管理人对报告期内基金的投资策略和业绩表现的说明	18
4.5 管理人对宏观经济、证券市场及行业走势的简要展望	19
4.6 管理人内部有关本基金的监察稽核工作情况	20
4.7 管理人对报告期内基金估值程序等事项的说明	21
4.8 管理人对报告期内基金利润分配情况的说明	21
4.9 管理人对会计师事务所出具非标准审计报告所涉相关事项的说明	21
4.10 报告期内管理人对本基金持有人数或基金资产净值预警情形的说明	22
§ 5 托管人报告	22
5.1 报告期内本基金托管人合规守信情况声明	22
5.2 托管人对报告期内本基金投资运作合规守信、净值计算、利润分配等情况的说明	22
5.3 托管人对本年度报告中财务信息等内容的真实、准确和完整发表意见	22
§ 6 审计报告	22
6.1 审计报告基本信息	22
6.2 审计报告的基本内容	22
§ 7 年度财务报表	24
7.1 资产负债表	24
7.2 利润表	26
7.3 净资产变动表	27
7.4 报表附注	29
§ 8 投资组合报告	59

8.1 期末基金资产组合情况	59
8.2 报告期末按行业分类的股票投资组合	59
8.3 期末按公允价值占基金资产净值比例大小排序的所有股票投资明细	60
8.4 报告期内股票投资组合的重大变动	70
8.5 期末按债券品种分类的债券投资组合	71
8.6 期末按公允价值占基金资产净值比例大小排序的前五名债券投资明细	71
8.7 期末按公允价值占基金资产净值比例大小排序的所有资产支持证券投资明细	72
8.8 报告期末按公允价值占基金资产净值比例大小排序的前五名贵金属投资明细	72
8.9 期末按公允价值占基金资产净值比例大小排序的前五名权证投资明细	72
8.10 本基金投资股指期货的投资政策	72
8.11 报告期末本基金投资的国债期货交易情况说明	72
8.12 投资组合报告附注	72
§ 9 基金份额持有人信息	73
9.1 期末基金份额持有人户数及持有人结构	73
9.2 期末基金管理人的从业人员持有本基金的情况	73
9.3 期末基金管理人的从业人员持有本开放式基金份额总量区间情况	74
9.4 期末兼任私募资产管理计划投资经理的基金经理本人及其直系亲属持有本人管理的产品情况	74
§ 10 开放式基金份额变动	74
§ 11 重大事件揭示	75
11.1 基金份额持有人大会决议	75
11.2 基金管理人、基金托管人的专门基金托管部门的重大人事变动	75
11.3 涉及基金管理人、基金财产、基金托管业务的诉讼	75
11.4 基金投资策略的改变	75
11.5 为基金进行审计的会计师事务所情况	75
11.6 管理人、托管人及相关从业人员受调查或处罚等情况	75
11.7 基金租用证券公司交易单元的有关情况	76
11.8 其他重大事件	78
§ 12 影响投资者决策的其他重要信息	81
12.1 报告期内单一投资者持有基金份额比例达到或超过 20%的情况	81
12.2 影响投资者决策的其他重要信息	81
§ 13 备查文件目录	81
13.1 备查文件目录	81
13.2 存放地点	82
13.3 查阅方式	82

§ 2 基金简介

2.1 基金基本情况

基金名称	鹏华安益增强混合型证券投资基金		
基金简称	鹏华安益增强混合		
基金主代码	004100		
基金运作方式	契约型开放式		
基金合同生效日	2017年2月22日		
基金管理人	鹏华基金管理有限公司		
基金托管人	中国工商银行股份有限公司		
报告期末基金份额总额	144,749,713.16份		
基金合同存续期	不定期		
下属分级基金的基金简称	鹏华安益增强混合 A	鹏华安益增强混合 C	鹏华安益增强混合 D
下属分级基金的交易代码	022369	022370	004100
报告期末下属分级基金的份额总额	17,577.77份	56,497.63份	144,675,637.76份

2.2 基金产品说明

投资目标	本基金在科学严谨的资产配置框架下，严选安全边际较高的股票、债券等投资标的，力争实现基金资产的稳健增值。
投资策略	<p>1、资产配置策略</p> <p>本基金将通过跟踪考量通常的宏观经济变量（包括GDP增长率、CPI走势、M2的绝对水平和增长率、利率水平与走势等）以及各项国家政策（包括财政、货币、税收、汇率政策等）来判断经济周期目前的位置以及未来将发展的方向，在此基础上对各大类资产的风险和预期收益率进行分析评估，制定股票、债券、现金等大类资产之间的配置比例、调整原则和调整范围。</p> <p>2、股票投资策略</p> <p>本基金通过自上而下及自下而上相结合的方法挖掘优质的公司，构建股票投资组合。核心思路在于：1）自上而下地分析行业的增长前景、行业结构、商业模式、竞争要素等分析把握其投资机会；2）自下而上地评判企业的核心竞争力、管理层、治理结构等以及其所提供的产品和服务是否契合未来行业增长的大趋势，对企业基本面和估值水平进行综合的研判，深度挖掘优质的个股。</p> <p>（1）自上而下的行业遴选</p> <p>本基金将自上而下地进行行业遴选，重点关注行业增长前景、行业利润前景和行业成功要素。对行业增长前景，主要分析行业的外部发展环境、行业的生命周期以及行业波动与经济周期的关系等；对行业利润前景，主要分析行业结构，特别是业内竞争的方式、业内竞争的激烈程度、以及业内厂商的谈判能力等。基于对</p>

	<p>行业结构的分析形成对业内竞争的关键成功要素的判断，为预测企业经营环境的变化建立起扎实的基础。</p> <p>(2) 自下而上的个股选择</p> <p>本基金通过定性和定量相结合的方法进行自下而上的个股选择，对企业基本面和估值水平进行综合的研判，精选优质个股。</p> <p>1) 定性分析</p> <p>本基金通过以下两方面标准对股票的基本面进行研究分析并筛选出优质的公司：</p> <p>一方面是竞争力分析，通过对公司竞争策略和核心竞争力的分析，选择具有可持续竞争优势的公司或未来具有广阔成长空间的公司。就公司竞争策略，基于行业分析的结果判断策略的有效性、策略的实施支持和策略的执行成果；就核心竞争力，分析公司的现有核心竞争力，并判断公司能否利用现有的资源、能力和定位取得可持续竞争优势。</p> <p>另一方面是管理层分析，通过着重考察公司的管理层以及管理制度，选择具有良好治理结构、管理水平较高的优质公司。</p> <p>2) 定量分析</p> <p>本基金通过对公司定量的估值分析，挖掘优质的投资标的。通过对估值方法的选择和估值倍数的比较，选择股价相对低估的股票。就估值方法而言，基于行业的特点确定对股价最有影响力的关键估值方法（包括 PE、PEG、PB、PS、EV/EBITDA 等）；就估值倍数而言，通过业内比较、历史比较和增长性分析，确定具有上升基础的股价水平。</p> <p>(3) 存托凭证投资策略</p> <p>本基金将根据本基金的投资目标和股票投资策略，基于对基础证券投资价值的深入研究判断，进行存托凭证的投资。</p> <p>3、债券投资策略</p> <p>本基金债券投资将采取久期策略、收益率曲线策略、骑乘策略、息差策略、个券选择策略、信用策略等积极投资策略，自上而下地管理组合的久期，灵活地调整组合的券种搭配，同时精选个券，以增强组合的持有期收益。</p> <p>(1) 久期策略</p> <p>久期管理是债券投资的重要考量因素，本基金将采用以“目标久期”为中心、自上而下的组合久期管理策略。</p> <p>(2) 收益率曲线策略</p> <p>收益率曲线的形状变化是判断市场整体走向的一个重要依据，本基金将据此调整组合长、中、短期债券的搭配，并进行动态调整。</p> <p>(3) 骑乘策略</p> <p>本基金将采用基于收益率曲线分析对债券组合进行适时调整的骑乘策略，以达到增强组合的持有期收益的目的。</p> <p>(4) 息差策略</p> <p>本基金将采用息差策略，以达到更好地利用杠杆放大债券投资的收益的目的。</p> <p>(5) 个券选择策略</p>
--	--

	<p>本基金将根据单个债券到期收益率相对于市场收益率曲线的偏离程度，结合信用等级、流动性、选择权条款、税赋特点等因素，确定其投资价值，选择定价合理或价值被低估的债券进行投资。</p> <p>(6) 信用策略</p> <p>本基金通过主动承担适度的信用风险来获取信用溢价，根据内、外部信用评级结果，结合对类似债券信用利差的分析以及对未来信用利差走势的判断，选择信用利差被高估、未来信用利差可能下降的信用债进行投资。</p> <p>4、权证投资策略</p> <p>本基金通过对权证标的证券基本面的研究，并结合权证定价模型及价值挖掘策略、价差策略、双向权证策略等寻求权证的合理估值水平，追求稳定的当期收益。</p> <p>5、中小企业私募债投资策略</p> <p>中小企业私募债券是在中国境内以非公开方式发行和转让，约定在一定期限还本付息的公司债券。由于其非公开性及条款可协商性，普遍具有较高收益。本基金将深入研究发行人资信及公司运营情况，合理合规合格地进行中小企业私募债券投资。本基金在投资过程中密切监控债券信用等级或发行人信用等级变化情况，尽力规避风险，并获取超额收益。</p> <p>6、资产支持证券的投资策略</p> <p>本基金将综合运用战略资产配置和战术资产配置进行资产支持证券的投资组合管理，并根据信用风险、利率风险和流动性风险变化积极调整投资策略，严格遵守法律法规和基金合同的约定，在保证本金安全和基金资产流动性的基础上获得稳定收益。</p>
业绩比较基准	30%×沪深 300 指数收益率+70%×中证全债指数收益率
风险收益特征	本基金属于混合型基金，其预期的风险和收益高于货币市场基金、债券基金，低于股票型基金，属于证券投资基金中中高风险、中高预期收益的品种。

注：无。

2.3 基金管理人和基金托管人

项目		基金管理人	基金托管人
名称		鹏华基金管理有限公司	中国工商银行股份有限公司
信息披露 负责人	姓名	高永杰	郭明
	联系电话	0755-81395402	(010)66105799
	电子邮箱	xxpl@phfund.com.cn	custody@icbc.com.cn
客户服务电话		4006788533	95588
传真		0755-82021126	(010)66105798
注册地址		深圳市福田区福华三路 168 号深圳国际商会中心第 43 楼	北京市西城区复兴门内大街 55 号
办公地址		深圳市福田区福华三路 168 号深圳国际商会中心第 43 楼	北京市西城区复兴门内大街 55 号
邮政编码		518048	100140
法定代表人		张纳沙	廖林

2.4 信息披露方式

本基金选定的信息披露报纸名称	《上海证券报》
登载基金年度报告正文的管理人互联网网址	http://www.phfund.com.cn
基金年度报告备置地点	深圳市福田区福华三路 168 号深圳国际商会中心第 43 层鹏华基金管理有限公司

2.5 其他相关资料

项目	名称	办公地址
会计师事务所	安永华明会计师事务所（特殊普通合伙）	北京市东城区东长安街 1 号东方广场安永大楼 17 层
注册登记机构	鹏华基金管理有限公司	深圳市福田区福华三路 168 号深圳国际商会中心第 43 层

§ 3 主要财务指标、基金净值表现及利润分配情况

3.1 主要会计数据和财务指标

金额单位：人民币元

3.1.1 期间数据和指标	2025 年			2024 年 10 月 21 日(基金合同生效日)-2024 年 12 月 31 日		2024 年	2023 年
	鹏华安益增强混合 A	鹏华安益增强混合 C	鹏华安益增强混合 D	鹏华安益增强混合 A	鹏华安益增强混合 C	鹏华安益增强混合 D	鹏华安益增强混合
本期已实现收益	1,652.00	460.54	4,978,393.25	13.41	2.49	5,598,627.69	4,733,120.02
本期利润	554.48	366.91	5,477,989.38	11.16	2.86	7,045,948.73	2,932,173.27
加权平均基金份额本期利润	0.0053	0.0265	0.0507	0.0033	0.0010	0.0424	-0.0107
本期加权平均净值	0.53%	2.57%	3.68%	0.33%	0.10%	3.16%	-0.81%

利润率							
本期基金份额净值增长率	3.71%	3.65%	3.95%	0.07%	0.06%	2.90%	-1.06%
3.1.2 期末数据和指标	2025 年末			2024 年末			2023 年末
期末可供分配利润	653.61	2,064.06	59,234,352.14	8.90	1.67	46,054,412.60	66,779,032.10
期末可供分配基金份额利润	0.0372	0.0365	0.4094	0.0007	0.0006	0.3559	0.3177
期末基金资产净值	18,242.21	58,595.27	203,909,989.90	13,091.85	2,990.40	175,460,087.71	276,990,213.91
期末基金份额净值	1.0378	1.0371	1.4094	1.0007	1.0006	1.3559	1.3177
3.1.3 累计期末指标	2025 年末			2024 年末			2023 年末
基金份额累计净值增长率	3.78%	3.71%	44.25%	0.07%	0.06%	38.77%	34.86%

注：（1） 本期已实现收益指基金本期利息收入、投资收益、其他收入（不含公允价值变动收益）扣除相关费用和信用减值损失后的余额，本期利润为本期已实现收益加上本期公允价值变动收益

等未实现收益。

(2) 所述基金业绩指标不包括持有人认购或交易基金的各项费用（例如，开放式基金的申购赎回费、基金转换费等），计入费用后实际收益水平要低于所列数字。

(3) 期末可供分配利润，采用期末资产负债表中未分配利润期末余额和未分配利润中已实现部分的期末余额的孰低数。表中的“期末”均指报告期最后一日，即 12 月 31 日，无论该日是否为开放日或交易所的交易日。

3.2 基金净值表现

3.2.1 基金份额净值增长率及其与同期业绩比较基准收益率的比较

鹏华安益增强混合 A

阶段	份额净值增长率①	份额净值增长率标准差②	业绩比较基准收益率③	业绩比较基准收益率标准差④	①-③	②-④
过去三个月	0.72%	0.11%	0.39%	0.28%	0.33%	-0.17%
过去六个月	2.50%	0.11%	4.70%	0.26%	-2.20%	-0.15%
过去一年	3.71%	0.09%	5.70%	0.27%	-1.99%	-0.18%
自基金合同生效起至今	3.78%	0.11%	7.91%	0.28%	-4.13%	-0.17%

鹏华安益增强混合 C

阶段	份额净值增长率①	份额净值增长率标准差②	业绩比较基准收益率③	业绩比较基准收益率标准差④	①-③	②-④
过去三个月	0.70%	0.11%	0.39%	0.28%	0.31%	-0.17%
过去六个月	2.46%	0.11%	4.70%	0.26%	-2.24%	-0.15%
过去一年	3.65%	0.09%	5.70%	0.27%	-2.05%	-0.18%
自基金合同生效起至今	3.71%	0.11%	7.91%	0.28%	-4.20%	-0.17%

鹏华安益增强混合 D

阶段	份额净值	份额净值	业绩比较	业绩比较	①-③	②-④
----	------	------	------	------	-----	-----

	增长率①	增长率标准差②	基准收益率③	基准收益率标准差④		
过去三个月	0.77%	0.11%	0.39%	0.28%	0.38%	-0.17%
过去六个月	2.62%	0.11%	4.70%	0.26%	-2.08%	-0.15%
过去一年	3.95%	0.09%	5.70%	0.27%	-1.75%	-0.18%
过去三年	5.83%	0.11%	17.56%	0.31%	-	-0.20%
过去五年	8.74%	0.18%	15.36%	0.33%	11.73%	-6.62%
自基金合同生效起至今	44.25%	0.19%	48.41%	0.34%	-4.16%	-0.15%

注：业绩比较基准=30%×沪深 300 指数收益率+70%×中证全债指数收益率。

3.2.2 自基金合同生效以来基金份额累计净值增长率变动及其与同期业绩比较基准收益率变动的比较

鹏华安益增强混合A累计净值增长率与同期业绩比较基准收益率的历史走势对比图

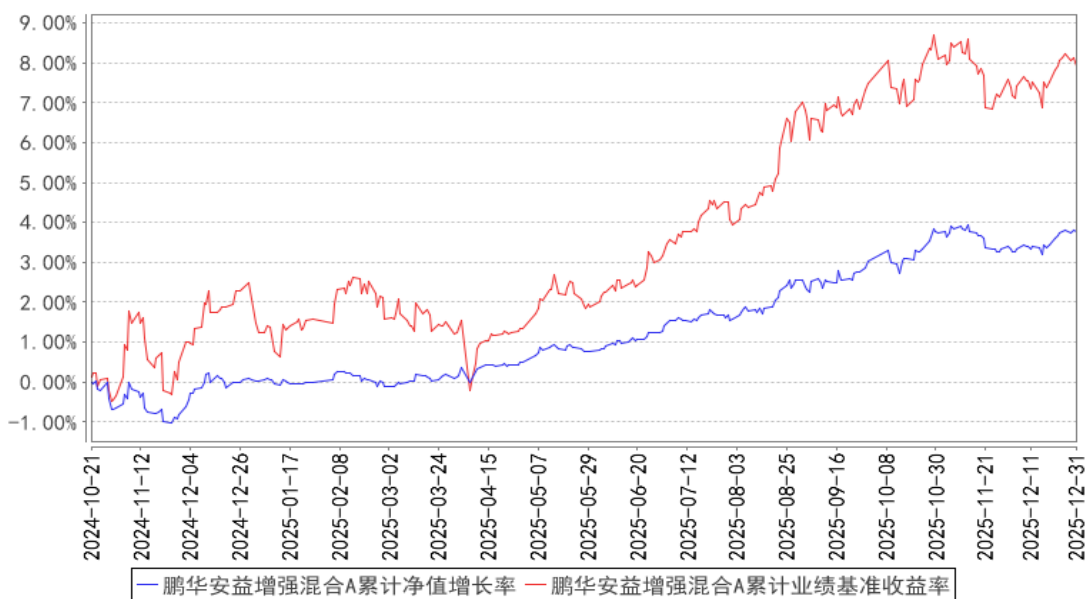

鹏华安益增强混合C累计净值增长率与同期业绩比较基准收益率的历史走势对比图

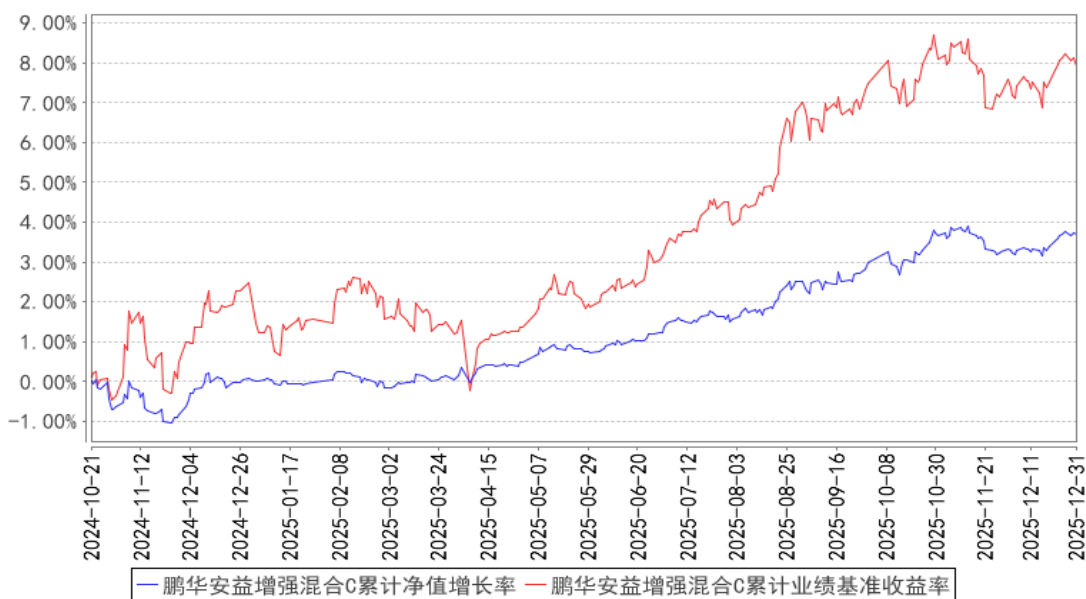

鹏华安益增强混合D累计净值增长率与同期业绩比较基准收益率的历史走势对比图

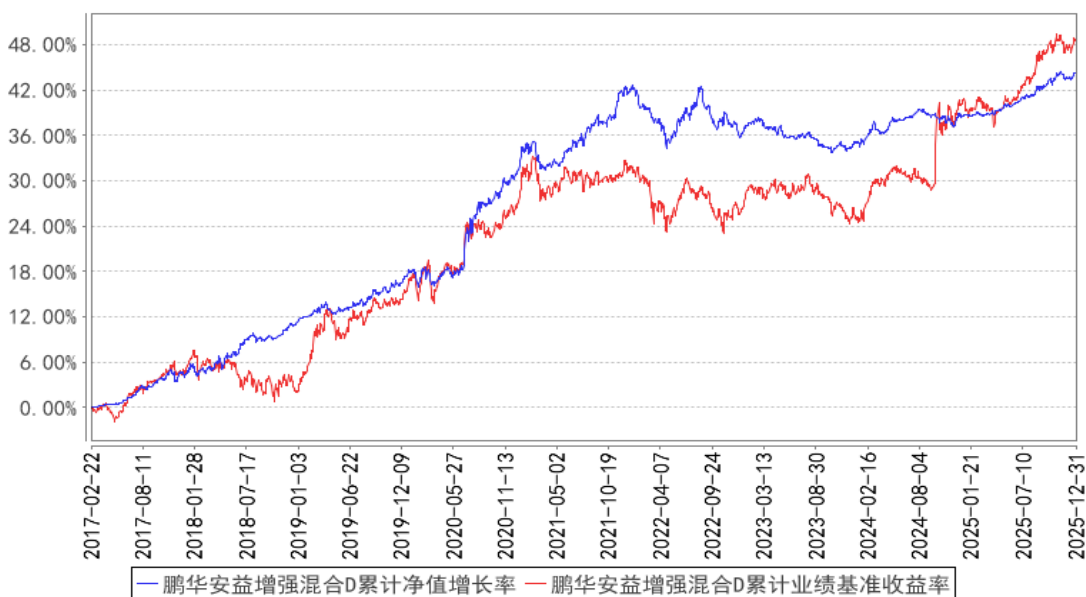

注：1、本基金基金合同于 2017 年 02 月 22 日生效。2、截至建仓期结束，本基金的各项投资比例已达到基金合同中规定的各项比例。

3.2.3 过去五年基金每年净值增长率及其与同期业绩比较基准收益率的比较

鹏华安益增强混合A基金每年净值增长率与同期业绩比较基准收益率的对比图

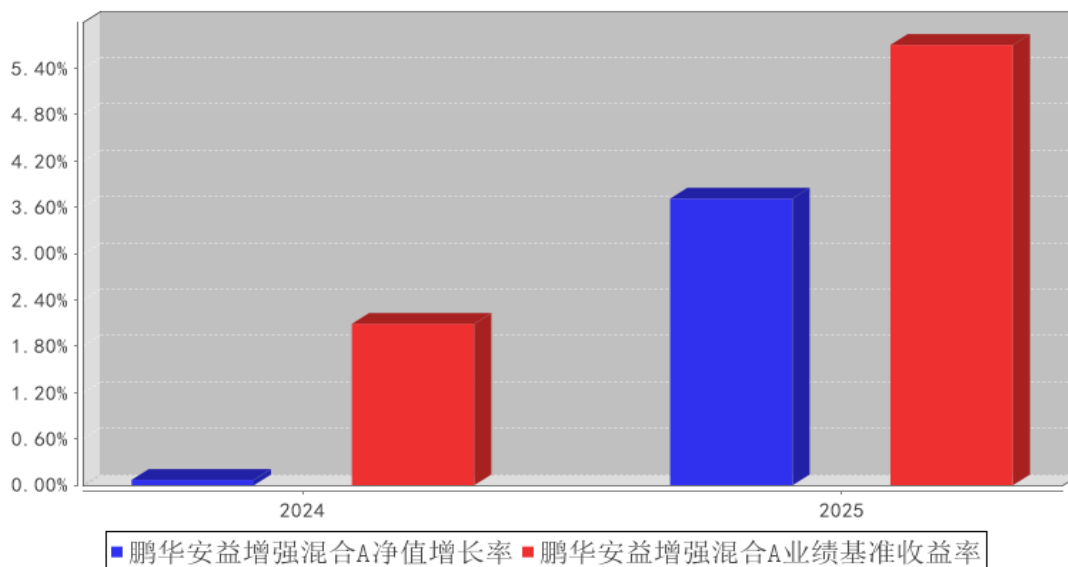

鹏华安益增强混合C基金每年净值增长率与同期业绩比较基准收益率的对比图

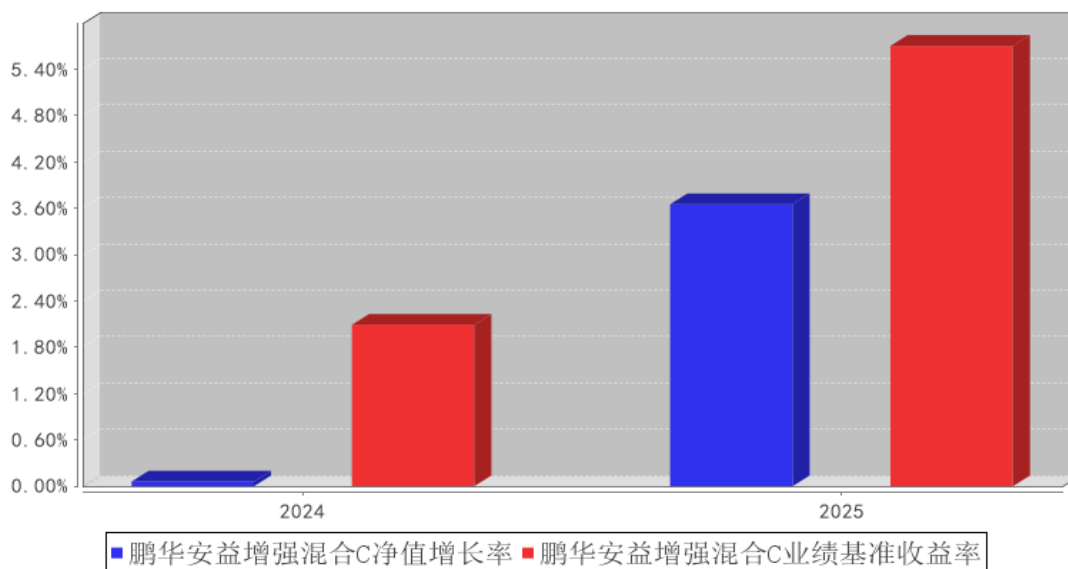

鹏华安益增强混合D基金每年净值增长率与同期业绩比较基准收益率的对比图

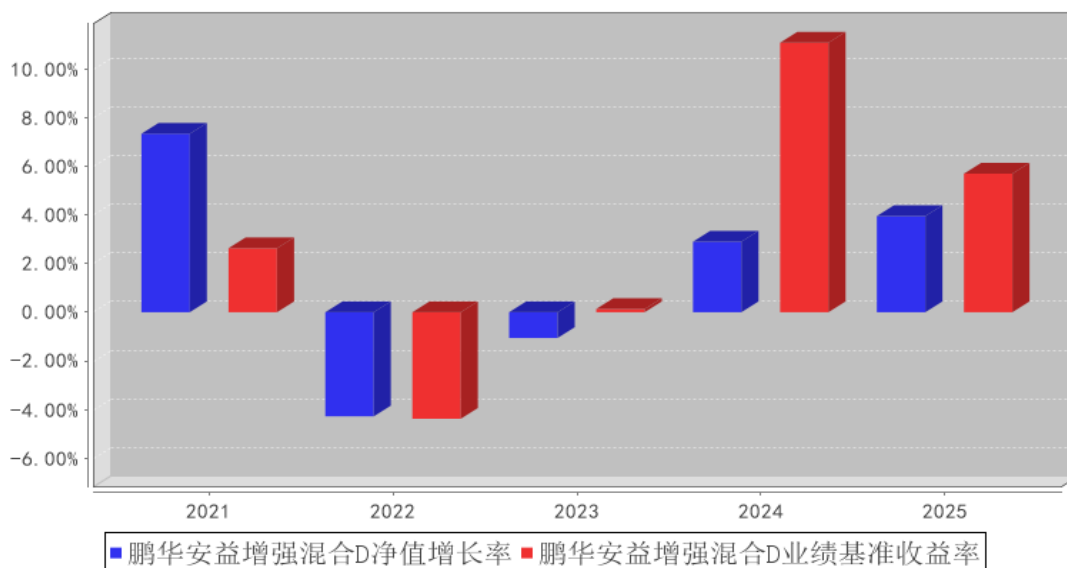

注：合同生效当年按照实际存续期计算，不按整个自然年度进行折算。

3.3 其他指标

注：无。

3.4 过去三年基金的利润分配情况

注：无。

§ 4 管理人报告

4.1 基金管理人及基金经理情况

4.1.1 基金管理人及其管理基金的经验

鹏华基金管理有限公司成立于 1998 年 12 月 22 日，业务范围包括基金募集、基金销售、资产管理及中国证监会许可的其他业务。截至本报告期末，公司股东由国信证券股份有限公司、意大利欧利盛资本资产管理股份公司（Eurizon Capital SGR S.p.A.）、深圳市北融信投资发展有限公司组成，公司性质为中外合资企业，公司注册资本 15,000 万元人民币。截至本报告期末，公司管理资产总规模为 13,677 亿元，公司管理着 387 只公募基金，20 只社保基金、养老基金及划转资本组合。历经二十余年基金投资管理实践，公司在基金投资运作、风险控制等方面积累了丰富经验。

4.1.2 基金经理（或基金经理小组）及基金经理助理简介

姓名	职务	任本基金的基金经理（助理）期限		证券从业年限	说明
		任职日期	离任日期		
方昶	本基金的	2019-03-	-	11 年	方昶先生, 国籍中国, 经济学硕士, 11 年

	基金经理	22			<p>证券从业经验。曾任中国工商银行资产管理部投资经理；2016 年 12 月加盟鹏华基金管理有限公司，历任债券投资一部基金经理、总经理助理/基金经理。现担任多元资产投资部副总经理/基金经理。2018 年 07 月至 2020 年 02 月担任鹏华丰腾债券型证券投资基金基金经理，2018 年 10 月至今担任鹏华信用增利债券型证券投资基金基金经理，2018 年 12 月至 2020 年 02 月担任鹏华丰华债券型证券投资基金基金经理，2019 年 01 月至今担任鹏华丰恒债券型证券投资基金基金经理，2019 年 03 月至今担任鹏华安益增强混合型证券投资基金基金经理，2019 年 06 月至 2022 年 08 月担任鹏华金城灵活配置混合型证券投资基金基金经理，2019 年 09 月至 2021 年 01 月担任鹏华中短债 3 个月定期开放债券型证券投资基金基金经理，2019 年 09 月至今担任鹏华丰享债券型证券投资基金基金经理，2020 年 12 月至 2025 年 12 月担任鹏华安润混合型证券投资基金基金经理，2021 年 06 月至 2025 年 01 月担任鹏华弘盛灵活配置混合型证券投资基金基金经理，2022 年 07 月至 2023 年 10 月担任鹏华永泽 18 个月定期开放债券型证券投资基金基金经理，2022 年 09 月至今担任鹏华丰启债券型证券投资基金基金经理，2023 年 03 月至今担任鹏华丰实定期开放债券型证券投资基金基金经理，2023 年 04 月至今担任鹏华稳健添利债券型证券投资基金基金经理，2024 年 03 月至今担任鹏华稳益 180 天持有期债券型证券投资基金基金经理，2025 年 10 月至今担任鹏华睿丰债券型证券投资基金基金经理，方昶先生具备基金从业资格。</p>
寇斌权	本基金的基金经理	2025-08-27	-	7 年	<p>寇斌权先生，国籍中国，物理学博士，7 年证券从业经验。2018 年 7 月加盟鹏华基金管理有限公司，历任量化及衍生品投资部大数据分析研究助理、量化研究员、高级量化研究员、资深量化研究员，现担任指数与量化投资部基金经理。2023 年 06 月至今担任鹏华弘华灵活配置混合型证券投资基金基金经理，2023 年 09 月至 2025 年 06 月担任鹏华弘实灵活配置混合</p>

					型证券投资基金基金经理，2023 年 09 月至今担任鹏华弘达灵活配置混合型证券投资基金基金经理，2023 年 12 月至今担任鹏华畅享债券型证券投资基金基金经理，2023 年 12 月至今担任鹏华中证 1000 增强策略交易型开放式指数证券投资基金基金经理，2024 年 08 月至今担任鹏华上证科创板 50 成份增强策略交易型开放式指数证券投资基金发起式联接基金基金经理，2025 年 04 月至今担任鹏华中证 800 自由现金流交易型开放式指数证券投资基金基金经理，2025 年 04 月至今担任鹏华中证 800 交易型开放式指数证券投资基金发起式联接基金基金经理，2025 年 04 月至今担任鹏华安荣混合型证券投资基金基金经理，2025 年 06 月至今担任鹏华中证全指自由现金流交易型开放式指数证券投资基金基金经理，2025 年 07 月至今担任鹏华中证 800 自由现金流交易型开放式指数证券投资基金联接基金基金经理，2025 年 08 月至今担任鹏华安益增强混合型证券投资基金基金经理，2025 年 11 月至今担任鹏华睿丰债券型证券投资基金基金经理，寇斌权先生具备基金从业资格。
--	--	--	--	--	--

注：1. 任职日期和离任日期均指公司作出决定后正式对外公告之日；担任新成立基金基金经理的，任职日期为基金合同生效日。2. 证券从业的含义遵从行业协会关于从业人员资格管理办法的相关规定。3. 李欣蓉 2026 年 03 月 17 日新任本基金基金经理助理。

4.1.3 期末兼任私募资产管理计划投资经理的基金经理同时管理的产品情况

注：本基金基金经理未兼任私募资产管理计划投资经理。

4.1.4 基金经理薪酬机制

本基金基金经理未兼任私募资产管理计划投资经理，不涉及基金经理薪酬激励与私募资产管理计划浮动管理费或产品业绩表现挂钩的情况。

4.2 管理人对报告期内本基金运作合规守信情况的说明

报告期内，本基金管理人严格遵守《证券投资基金法》等法律法规、中国证监会的有关规定以及基金合同的约定，本着诚实守信、勤勉尽责的原则管理和运作基金资产，在严格控制风险的基础上，为基金份额持有人谋求最大利益。本报告期内，本基金运作合规，不存在违反基金合同和损害基金份额持有人利益的行为。

4.3 管理人对报告期内公平交易情况的专项说明

4.3.1 公平交易制度和控制方法

根据中国证监会《证券投资基金管理公司公平交易制度指导意见》，公司制定了《鹏华基金管理有限公司公平交易管理规定》，将公司所管理的封闭式基金、开放式基金、社保组合、养老组合、特定客户资产管理组合等不同资产组合的授权、研究分析、投资决策、交易执行、业绩评估等投资管理活动均纳入公平交易管理，在业务流程和岗位职责中制定公平交易的控制规则和控制活动，建立对公平交易的执行、监督及审核流程，严禁在不同投资组合之间进行利益输送。

在投资研究环节：1、公司使用唯一的研究报告发布平台“研究报告管理平台”，确保各投资组合在获得投资信息、研究支持、投资建议和实施投资决策方面享有公平的机会；2、公司严格按照《股票库管理规定》、《信用债券投资与风险控制管理规定》，执行股票及信用产品出入库及日常维护工作，确保相关证券入库以内容严谨、观点明确的研究报告作为依据；3、在公司股票库基础上，各涉及股票投资的资产组合根据各自的投资目标、投资风格、投资范围和防范关联交易的原则分别建立资产组合股票库，基金经理在股票库基础上根据投资授权以及基金合同择股方式构建具体的投资组合；4、严格执行投资授权制度，明确投资决策委员会、分管投资副总裁、基金经理等各主体的职责和权限划分，合理确定基金经理的投资权限，超过投资权限的操作，应严格履行审批程序。

在交易执行环节：1、所有公司管理的资产组合的交易必须通过集中交易室完成，集中交易室负责建立和执行交易分配制度，确保各投资组合享有公平的交易执行机会；2、针对交易所公开竞价交易，集中交易室应严格启用恒生交易系统内的公平交易程序，交易系统则自动启用公平交易功能，由系统按照“未委托数量”的比例对不同资产组合进行委托量的公平分配；如果相关基金经理坚持以不同的价格进行交易，且当前市场价格不能同时满足多个资产组合的指令价格要求时，交易系统自动按照“价格优先”原则进行委托；当市场价格同时满足多个资产组合的指令价格要求时，则交易系统自动按照“同一指令价格下的公平交易”模式，进行公平委托和交易量分配；3、银行间市场交易、交易所大宗交易等非集中竞价交易需依据公司《股票投资交易流程》和《固定收益投资管理流程》的规定执行；银行间市场交易、交易所大宗交易等以公司名义进行的交易，各投资组合经理应在交易前独立确定各投资组合的交易价格和数量，公司按照价格优先、比例分配的原则对交易结果进行分配；4、新股、新债申购及非公开定向增发交易需依据公司《新股申购流程》、《固定收益投资管理流程》和《非公开定向增发流程》的规定执行，对新股和新债申购方案和分配过程进行审核和监控。

在交易监控、分析与评估环节：1、为加强对日常投资交易行为的监控和管理，杜绝利益输送、

不公平交易等违规交易行为，防范日常交易风险，公司明确了关注类交易的界定及对应的监控和评估措施机制；所监控的交易包括但不限于：交易所公开竞价交易中同日同向交易的交易时机和交易价差、不同投资组合临近交易日的同向交易和反向交易的交易时机和交易价差、关联交易、债券交易收益率偏离度、成交量和成交价格异常、银行间债券交易对手交易等；2、将公平交易作为投资组合业绩归因分析和交易绩效评价的重要关注内容，发现的异常情况由投资监察员进行分析；3、风控管理部分别于每季度和每年度编写《公平交易执行情况检查报告》，内容包括关注类交易监控执行情况、不同投资组合的整体收益率差异分析和同向交易价差分析。

4.3.2 公平交易制度的执行情况

报告期内，本基金管理人严格执行公平交易制度，确保不同投资组合在研究、交易、分配等各环节得到公平对待。公司对不同投资组合在不同时间窗口下（日内、3日内、5日内）的同向交易价差进行专项分析，未发现不公平对待各组合或组合间相互利益输送的情况。

4.3.2.1 增加执行的基金经理公平交易制度执行情况及公平交易管理情况

本基金基金经理未兼任私募资产管理计划投资经理。

4.3.3 异常交易行为的专项说明

报告期内，本基金未发生违法违规且对基金财产造成损失的异常交易行为。本报告期内未发生基金管理人管理的所有投资组合参与的交易所公开竞价同日反向交易成交较少的单边交易量超过该证券当日成交量的 5%的情况。

4.4 管理人对报告期内基金的投资策略和业绩表现的说明

4.4.1 报告期内基金投资策略和运作分析

2025 年是全球宏观范式加速转变、中国资本市场展现高度韧性的一年。国内债券市场方面，总体呈现低利率、高波动特征，十年期国债全年在 1.6%至 1.9%之间宽幅震荡，呈现“震荡调整、中枢上移”的特征。2025 年初，受货币政策宽松预期和机构配置需求推动，十年国债 2 月 7 日触及 1.60%的历史新低；2-3 月，受经济开门红和资金利率偏紧影响，债市出现大幅调整；二季度，受美国关税摩擦来袭、央行降准降息等因素影响，收益率快速回落，5 月央行降准 0.5 个百分点和降息 10BP 后，市场出现“利好出尽”情绪，收益率再度反弹；7-9 月反内卷政策和股市上涨背景下，债券市场整体呈现调整态势；10-12 月，权益市场波动幅度加大，债券市场迎来阶段性喘息，叠加 10 月末央行恢复公开市场国债买卖操作，十年国债收益率小幅修复。全年来看，相较于 2024 年底，10 年期国债收益率上行 17BP 至 1.85%，3 年期、5 年期信用债收益率分别上行 15BP 和 14BP；权益市场在 4 月后震荡走强，全年大幅收涨，其中上证指数上涨 18.41%，沪深 300 上涨 17.66%，创业板指上涨 24.21%。

本报告期内，本基金债券投资方面，以中高等级信用债为主，在管控信用风险的基础上强化类属投资能力，积极增厚底仓收益；久期操作上稳健审慎，综合考虑胜率、赔率和时机，阶段性把握交易机会。权益投资方面，报告期内本基金采用量化模型进行选股，继续坚持动态配置不同预测收益来源、不同预测周期的因子；并继续加大对低相关性、有效投资因子的研发力度。与此同时，持续跟踪市场波动加剧时期的资金面和情绪面对风格切换的影响。以稳健均衡、动态适应市场环境风格、在模型长期有效性和对短期市场环境波动的适应性中寻找平衡。

2025 年，在高波动市场环境中，组合管理方面通过战略资产配置和战术调整相结合的方式，做好股债动态调整，主动管理组合波动和回撤风险。展望 2026 年，我们将继续做好自上而下资产配置，在股债市场中继续精耕细作、稳中有进，努力在管理波动的基础上获取持续稳健回报。

4.4.2 报告期内基金的业绩表现

截至本报告期末，本报告期 D 类份额净值增长率为 3.95%，同期业绩比较基准增长率为 5.70%；A 类份额净值增长率为 3.71%，同期业绩比较基准增长率为 5.70%；C 类份额净值增长率为 3.65%，同期业绩比较基准增长率为 5.70%。

4.5 管理人对宏观经济、证券市场及行业走势的简要展望

展望 2026 年，作为“十五五”规划开局之年，政策重心将从“防风险”进一步向“促增长、调结构”倾斜，科技创新和 PPI 渐进式修复是贯穿全年的重要主线。2026 年实际 GDP 增速目标或将维持在 4.5% - 5.0% 左右，PPI 渐进式修复带动名义 GDP 增速回升，将显著改善微观企业的利润体感。在海外非美出口保持韧性和主要发达国家财政政策持续发力支撑下，我国出口大概率仍将维持较强势头，地产链对经济的拖累逐步收窄，国内基本面总体呈现缓慢复苏态势。财政政策将继续适度发力并有所前置，配合超长期特别国债及专项债，实物工作量的落地将对周期与基建链形成支撑。

债券市场方面，在基本面渐进式修复和 PPI 温和抬升阶段，货币政策将更多聚焦于结构，一方面积极配合财政发力，另一方面则是为经济转型提供平稳偏松的流动性环境。在此背景下，债市预计仍将维系偏震荡格局，中短端信用债仍然具备较好的底仓配置和杠杆套息价值，在复杂市场环境中具备相对的确性。利率操作方面，组合将稳健审慎，综合考虑胜率、赔率和时机，阶段性把握交易机会。

权益市场方面，展望 2026 年，我们认为国内的宏观经济增长模式将继续延续由“总量驱动”向“结构驱动”切换的趋势，经济增长的核心动力不再来自传统地产和高杠杆扩张，更多体现为科技进步推动下的效率提升、产业升级与新旧动能转换。在这一框架下，AI 产业的意义已不局限于单一产业或概念层面，而是逐步演化为重塑经济结构的重要技术变量。与此同时内需端的修复温和但

更可持续：地产难以重新成为增长引擎，但对经济的拖累在 2026 年有望进一步边际收敛；基建和制造业投资更多承担“稳定器”角色；26 年提振内需的方向十分明确，虽然消费存在受制于收入预期的潜在风险，但其修复值得期待。

我们认为值得关注的是科技行业自身的风格演化。部分传统科技赛道正在从高速扩张阶段进入成熟期，资本开支趋稳、竞争格局优化，盈利和现金流的稳定性显著提升，科技资产开始出现东亚其他经济体的分化特征——在红利和现金流维度展现出“新经济替代”现象。这类科技公司不再只是高弹性成长标的，而正在成为可替代传统红利资产的重要组成部分。同时，小盘新科技仍处于创新与成长的活跃阶段，在 AI 应用、先进制造、半导体设备及材料等领域，技术突破与国产替代共振，使其成为权益增强部分最具性价比的选择。潜在的风险，我们认为需要重点观察两个方面：一方面外部的不确定性仍然存在并将长期存在，全球经济波动、地缘政治与科技博弈可能阶段性扰动风险偏好，海外顶尖 GPU 是否解除禁售、国产 GPU 是否能缩小与海外顶尖 GPU 差距，光刻机与 GPU 芯片依旧是科技方向的核心变量。二是内部转型过程中的结构摩擦尚未完全消除，部分传统行业盈利承压、地方财政修复节奏偏慢，可能对市场情绪形成掣肘。但总体来看，这些风险更多影响市场节奏，而非改变中期方向。

在这样的宏观背景下，我们认为 2026 年权益市场依旧存在丰富的结构性机会，我们预计市场风格呈现出明显的轮动特征。一方面，成长风格仍是主线，尤其是围绕 AI 及其产业扩散形成的科技成长方向。结构上，成长内部将持续出现大盘成长与小盘成长之间的轮动。随着国内科技公司的技术突破与全球竞争力的不断增强，大盘成长会继续延续 25 年的强势；而当大盘成长在阶段性出现拥挤时，资金往往会向小盘成长板块切换，AI 向各行业渗透的过程，恰恰为大量小市值公司提供了稳定而持续的 Alpha 来源。另一方面，成长板块自身波动率较高，我们预期轮动效应会通过成长与均衡风格的大中盘宽基，取代成长与价值的轮动。

4.6 管理人内部有关本基金的监察稽核工作情况

本报告期内，基金管理人继续完善内部控制、提升风险管理水平，着重开展了以下各项工作：

1、继续完善内部控制体系

公司根据法律法规、监管要求及业务发展需求，不断优化现有的标准化业务流程体系，强调业务流程服务于加强风险防范和提升运营效率，通过信息技术手段持续提升业务操作的系统化程度，并不断优化。

2、规范基金销售业务，保证基金销售业务的合法合规性

报告期内，在基金募集和持续营销活动中，公司严格规范基金销售业务，按照《公开募集证券投资基金销售机构监督管理办法》及相关法规规定审查宣传推介材料，逐步落实反洗钱法律法规各

项要求，并督促销售部门做好投资者教育工作。

3、开展以风险为导向的内部稽核

报告期内，监察稽核部开展了对信息技术管理、投资相关流程、员工行为、反洗钱业务、子公司管理和公司日常运作的定期监察稽核与专项监察稽核。监察稽核人员开展了以风险为导向的内部稽核，通过稽核发现提高了公司标准化操作流程的执行效率，优化了标准化操作流程手册。报告期内，公司未发生重大风险事件。

4.7 管理人对报告期内基金估值程序等事项的说明

本基金管理人按照企业会计准则、中国证监会相关规定、中国证券投资基金业协会相关指引和基金合同关于估值的约定，对基金所持有的投资品种进行估值。本基金管理人已制定基金估值和份额净值计价的业务管理制度，明确基金估值的程序和技术。

本基金管理人使用可靠的估值业务系统，估值人员熟悉各类投资品种的估值原则和具体估值程序。估值流程中包含风险监测、控制和报告机制。本基金托管人根据法律法规要求履行估值及净值计算的复核责任。本基金管理人设有估值委员会，由登记结算部、风控管理部、监察稽核部、各投资部门、研究部门负责人、基金经理等成员组成，估值委员会成员具有多年的证券、基金从业经验，熟悉相关法律法规，具备投资、研究、风险管理、法律合规和基金估值运作等方面的专业能力。基金经理可与估值委员会成员共同商定估值原则和政策，但不参与日常估值的执行。

基金管理人改变估值技术，导致基金资产净值发生重大变化的，对所采用的相关估值技术、假设及输入值的适当性咨询会计师事务所的专业意见。

本报告期内，参与估值流程各方之间无重大利益冲突。

本基金管理人已与第三方定价服务机构签署服务协议，由其按约定提供相关参考数据。

4.8 管理人对报告期内基金利润分配情况的说明

1、截止本报告期末，鹏华安益增强混合 A 期末可供分配利润为 653.61 元，期末基金份额净值 1.0378 元；鹏华安益增强混合 C 期末可供分配利润为 2,064.06 元，期末基金份额净值 1.0371 元；鹏华安益增强混合 D 期末可供分配利润为 59,234,352.14 元，期末基金份额净值 1.4094 元。

2、本基金本报告期内未进行利润分配。

3、根据相关法律法规及本基金基金合同的规定，本基金管理人将会综合考虑各方面因素，在严格遵守规定前提下，对本报告期内可供分配利润适时作出相应安排。

4.9 管理人对会计师事务所出具非标准审计报告所涉相关事项的说明

无。

4.10 报告期内管理人对本基金持有人数或基金资产净值预警情形的说明

无。

§ 5 托管人报告

5.1 报告期内本基金托管人遵规守信情况声明

本报告期内，本基金托管人在对本基金的托管过程中，严格遵守《证券投资基金法》及其他法律法规和基金合同的有关规定，不存在任何损害基金份额持有人利益的行为，完全尽职尽责地履行了基金托管人应尽的义务。

5.2 托管人对报告期内本基金投资运作遵规守信、净值计算、利润分配等情况的说明

本报告期内，本基金的管理人——鹏华基金管理有限公司在本基金的投资运作、基金资产净值计算、基金份额申购赎回价格计算、基金费用开支等问题上，托管人未发现损害基金份额持有人利益的行为。

5.3 托管人对本年度报告中财务信息等内容的真实、准确和完整发表意见

本托管人依法对鹏华基金管理有限公司编制和披露的本基金 2025 年年度报告中财务指标、净值表现、利润分配情况、财务会计报告、投资组合报告等内容进行了核查，以上内容真实、准确和完整。

§ 6 审计报告

6.1 审计报告基本信息

财务报表是否经过审计	是
审计意见类型	标准无保留意见
审计报告编号	安永华明（2026）审字第 70038904_B21 号

6.2 审计报告的基本内容

审计报告标题	审计报告
审计报告收件人	鹏华安益增强混合型证券投资基金全体基金份额持有人
审计意见	<p>我们审计了鹏华安益增强混合型证券投资基金的财务报表，包括 2025 年 12 月 31 日的资产负债表，2025 年度的利润表、净资产变动表以及相关财务报表附注。</p> <p>我们认为，后附的鹏华安益增强混合型证券投资基金的财务报表在所有重大方面按照企业会计准则的规定编制，公允反映了鹏华安益增强混合型证券投资基金 2025 年 12 月 31 日的财务状况以及 2025 年度的经营成果和净资产变动情况。</p>
形成审计意见的基础	我们按照中国注册会计师审计准则的规定执行了审计工作。审计报告的“注册会计师对财务报表审计的责任”部分

	<p>进一步阐述了我们在这些准则下的责任。按照《中国注册会计师独立性准则第 1 号——财务报表审计和审阅业务对独立性的要求》和中国注册会计师职业道德守则，我们独立于鹏华安益增强混合型证券投资基金，并履行了职业道德方面的其他责任。我们在审计中遵循了对公众利益实体审计的独立性要求。我们相信，我们获取的审计证据是充分、适当的，为发表审计意见提供了基础。</p>
强调事项	无。
其他事项	无。
其他信息	<p>鹏华安益增强混合型证券投资基金管理层对其他信息负责。其他信息包括年度报告中涵盖的信息，但不包括财务报表和我们的审计报告。</p> <p>我们对财务报表发表的审计意见不涵盖其他信息，我们也不对其他信息发表任何形式的鉴证结论。</p> <p>结合我们对财务报表的审计，我们的责任是阅读其他信息，在此过程中，考虑其他信息是否与财务报表或我们在审计过程中了解到的情况存在重大不一致或者似乎存在重大错报。</p> <p>基于我们已执行的工作，如果我们确定其他信息存在重大错报，我们应当报告该事实。在这方面，我们无任何事项需要报告。</p>
管理层和治理层对财务报表的责任	<p>管理层负责按照企业会计准则的规定编制财务报表，使其实现公允反映，并设计、执行和维护必要的内部控制，以使财务报表不存在由于舞弊或错误导致的重大错报。</p> <p>在编制财务报表时，管理层负责评估鹏华安益增强混合型证券投资基金的持续经营能力，披露与持续经营相关的事项（如适用），并运用持续经营假设，除非计划进行清算、终止运营或别无其他现实的选择。</p> <p>治理层负责监督鹏华安益增强混合型证券投资基金的财务报告过程。</p>
注册会计师对财务报表审计的责任	<p>我们的目标是对财务报表整体是否不存在由于舞弊或错误导致的重大错报获取合理保证，并出具包含审计意见的审计报告。合理保证是高水平的保证，但并不能保证按照审计准则执行的审计在某一重大错报存在时总能发现。错报可能由于舞弊或错误导致，如果合理预期错报单独或汇总起来可能影响财务报表使用者依据财务报表作出的经济决策，则通常认为错报是重大的。</p> <p>在按照审计准则执行审计工作的过程中，我们运用职业判断，并保持职业怀疑。同时，我们也执行以下工作：</p> <p>(1) 识别和评估由于舞弊或错误导致的财务报表重大错报风险，设计和实施审计程序以应对这些风险，并获取充分、适当的审计证据，作为发表审计意见的基础。由于舞弊可能涉及串通、伪造、故意遗漏、虚假陈述或凌驾于内部控制之上，未能发现由于舞弊导致的重大错报的风险高于未能发现由于错误导致的重大错报的风险。</p>

	<p>(2) 了解与审计相关的内部控制，以设计恰当的审计程序，但目的并非对内部控制的有效性发表意见。</p> <p>(3) 评价管理层选用会计政策的恰当性和作出会计估计及相关披露的合理性。</p> <p>(4) 对管理层使用持续经营假设的恰当性得出结论。同时，根据获取的审计证据，就可能导致对鹏华安益增强混合型证券投资基金持续经营能力产生重大疑虑的事项或情况是否存在重大不确定性得出结论。如果我们得出结论认为存在重大不确定性，审计准则要求我们在审计报告中提请报表使用者注意财务报表中的相关披露；如果披露不充分，我们应当发表非无保留意见。我们的结论基于截至审计报告日可获得的信息。然而，未来的事项或情况可能导致鹏华安益增强混合型证券投资基金不能持续经营。</p> <p>(5) 评价财务报表的总体列报（包括披露）、结构和内容，并评价财务报表是否公允反映相关交易和事项。</p> <p>我们与治理层就计划的审计范围、时间安排和重大审计发现等事项进行沟通，包括沟通我们在审计中识别出的值得关注的内部控制缺陷。</p>
会计师事务所的名称	安永华明会计师事务所（特殊普通合伙）
注册会计师的姓名	朱宏宇 胡莲莲
会计师事务所的地址	中国北京
审计报告日期	2026 年 3 月 25 日

§ 7 年度财务报表

7.1 资产负债表

会计主体：鹏华安益增强混合型证券投资基金

报告截止日：2025 年 12 月 31 日

单位：人民币元

资产	附注号	本期末 2025 年 12 月 31 日	上年度末 2024 年 12 月 31 日
资产：			
货币资金	7.4.7.1	1,892,200.52	2,523,886.49
结算备付金		699,394.76	6,013,717.03
存出保证金		15,028.32	44,132.61
交易性金融资产	7.4.7.2	222,828,648.55	190,603,640.14
其中：股票投资		24,364,732.80	9,026,647.44
基金投资		-	-
债券投资		198,463,915.75	181,576,992.70
资产支持证券投资		-	-
贵金属投资		-	-
其他投资		-	-
衍生金融资产	7.4.7.3	-	-

买入返售金融资产	7.4.7.4	-	-
债权投资	7.4.7.5	-	-
其中：债券投资		-	-
资产支持证券投资		-	-
其他投资		-	-
其他债权投资	7.4.7.6	-	-
其他权益工具投资	7.4.7.7	-	-
应收清算款		94,130.82	-
应收股利		-	-
应收申购款		10,009.99	389.42
递延所得税资产		-	-
其他资产	7.4.7.8	-	-
资产总计		225,539,412.96	199,185,765.69
负债和净资产	附注号	本期末 2025年12月31日	上年度末 2024年12月31日
负 债：			
短期借款		-	-
交易性金融负债		-	-
衍生金融负债	7.4.7.3	-	-
卖出回购金融资产款		20,995,304.66	22,998,475.50
应付清算款		-	203,049.01
应付赎回款		263,477.23	178,322.52
应付管理人报酬		206,993.89	180,886.24
应付托管费		34,498.96	30,147.70
应付销售服务费		15.88	1.52
应付投资顾问费		-	-
应交税费		7,020.58	13,778.19
应付利润		-	-
递延所得税负债		-	-
其他负债	7.4.7.9	45,274.38	104,935.05
负债合计		21,552,585.58	23,709,595.73
净资产：			
实收基金	7.4.7.10	144,749,713.16	129,421,746.79
其他综合收益	7.4.7.11	-	-
未分配利润	7.4.7.12	59,237,114.22	46,054,423.17
净资产合计		203,986,827.38	175,476,169.96
负债和净资产总计		225,539,412.96	199,185,765.69

注：报告截止日 2025 年 12 月 31 日，基金份额总额为 144,749,713.16 份，其中鹏华安益增强混合 A 基金份额总额为 17,577.77 份，基金份额净值 1.0378 元；鹏华安益增强混合 C 基金份额总额为 56,497.63 份，基金份额净值 1.0371 元；鹏华安益增强混合 D 基金份额总额为 144,675,637.76 份，基金份额净值 1.4094 元。

7.2 利润表

会计主体：鹏华安益增强混合型证券投资基金

本报告期：2025 年 1 月 1 日至 2025 年 12 月 31 日

单位：人民币元

项目	附注号	本期 2025 年 1 月 1 日至 2025 年 12 月 31 日	上年度可比期间 2024 年 1 月 1 日至 2024 年 12 月 31 日
一、营业总收入		8,090,628.44	11,335,887.27
1. 利息收入		105,586.65	149,541.15
其中：存款利息收入	7.4.7.13	41,850.00	127,044.59
债券利息收入		-	-
资产支持证券利息收入		-	-
买入返售金融资产收入		63,736.65	22,496.56
其他利息收入		-	-
2. 投资收益（损失以“-”填列）		7,485,080.91	9,737,910.38
其中：股票投资收益	7.4.7.14	1,099,318.80	-4,323,196.05
基金投资收益		-	-
债券投资收益	7.4.7.15	6,076,516.34	13,676,483.28
资产支持证券投资	7.4.7.16	-	-
贵金属投资收益	7.4.7.17	-	-
衍生工具收益	7.4.7.18	-	-
股利收益	7.4.7.19	309,245.77	384,623.15
以摊余成本计量的金融资产终止确认产生的收益		-	-
其他投资收益		-	-
3. 公允价值变动收益（损失以“-”号填列）	7.4.7.20	498,404.98	1,447,319.16
4. 汇兑收益（损失以“-”号填列）		-	-
5. 其他收入（损失以“-”号填列）	7.4.7.21	1,555.90	1,116.58
减：二、营业总支出		2,611,717.67	4,289,924.52
1. 管理人报酬	7.4.10.2.1	1,786,202.36	2,684,943.32
其中：暂估管理人报酬		-	-
2. 托管费	7.4.10.2.2	297,700.34	447,490.61
3. 销售服务费	7.4.10.2.3	241.25	3.27
4. 投资顾问费		-	-

5. 利息支出		322,425.03	935,659.39
其中：卖出回购金融资产支出		322,425.03	935,659.39
6. 信用减值损失	7.4.7.22	-	-
7. 税金及附加		8,195.86	15,973.24
8. 其他费用	7.4.7.23	196,952.83	205,854.69
三、利润总额（亏损总额以“-”号填列）		5,478,910.77	7,045,962.75
减：所得税费用		-	-
四、净利润（净亏损以“-”号填列）		5,478,910.77	7,045,962.75
五、其他综合收益的税后净额		-	-
六、综合收益总额		5,478,910.77	7,045,962.75

7.3 净资产变动表

会计主体：鹏华安益增强混合型证券投资基金

本报告期：2025 年 1 月 1 日至 2025 年 12 月 31 日

单位：人民币元

项目	本期 2025 年 1 月 1 日至 2025 年 12 月 31 日			
	实收基金	其他综合收益	未分配利润	净资产合计
一、上期期末净资产	129,421,746.79	-	46,054,423.17	175,476,169.96
加：会计政策变更	-	-	-	-
前期差错更正	-	-	-	-
其他	-	-	-	-
二、本期期初净资产	129,421,746.79	-	46,054,423.17	175,476,169.96
三、本期增减变动额(减少以“-”号填列)	15,327,966.37	-	13,182,691.05	28,510,657.42
（一）、综合收益总额	-	-	5,478,910.77	5,478,910.77
（二）、本期基金份额交易产生的净资产变动数（净资产减少以“-”号填列）	15,327,966.37	-	7,703,780.28	23,031,746.65
其中：1. 基金申购款	78,973,322.43	-	31,502,124.11	110,475,446.54

2. 基金赎回款	-63,645,356.06	-	-23,798,343.83	-87,443,699.89
(三)、本期向基金份额持有人分配利润产生的净资产变动(净资产减少以“-”号填列)	-	-	-	-
(四)、其他综合收益结转留存收益	-	-	-	-
四、本期期末净资产	144,749,713.16	-	59,237,114.22	203,986,827.38
项目	上年度可比期间 2024年1月1日至2024年12月31日			
	实收基金	其他综合收益	未分配利润	净资产合计
一、上期期末净资产	210,211,181.81	-	66,779,032.10	276,990,213.91
加：会计政策变更	-	-	-	-
前期差错更正	-	-	-	-
其他	-	-	-	-
二、本期期初净资产	210,211,181.81	-	66,779,032.10	276,990,213.91
三、本期增减变动额(减少以“-”号填列)	-80,789,435.02	-	-20,724,608.93	-101,514,043.95
(一)、综合收益总额	-	-	7,045,962.75	7,045,962.75
(二)、本期基金份额交易产生的净资产变动数(净资产减少以“-”号填列)	-80,789,435.02	-	-27,770,571.68	-108,560,006.70
其中：1. 基金申购款	405,441.69	-	135,692.51	541,134.20
2. 基金赎回款	-81,194,876.71	-	-27,906,264.19	-109,101,140.90
(三)、本期向基金份额持有人分配利润产生的净资产变动(净资产减少以“-”号填列)	-	-	-	-

填列)				
(四)、其他综合收益结转留存收益	-	-	-	-
四、本期期末净资产	129,421,746.79	-	46,054,423.17	175,476,169.96

报表附注为财务报表的组成部分。

本报告 7.1 至 7.4 财务报表由下列负责人签署：

<u>邓召明</u>	<u>聂连杰</u>	<u>郝文高</u>
基金管理人负责人	主管会计工作负责人	会计机构负责人

7.4 报表附注

7.4.1 基金基本情况

鹏华安益增强混合型证券投资基金(以下简称“本基金”)经中国证券监督管理委员会(以下简称“中国证监会”)证监许可[2016]1631号《关于准予鹏华安益增强混合型证券投资基金注册的批复》准予,由鹏华基金管理有限公司依照《中华人民共和国证券投资基金法》和《鹏华安益增强混合型证券投资基金基金合同》负责公开募集。本基金为契约型开放式,存续期限不定,首次设立募集不包括认购资金利息共募集人民币 240,103,656.12 元,业经普华永道中天会计师事务所(特殊普通合伙)普华永道中天验字(2017)第 174 号验资报告予以验证。经向中国证监会备案,《鹏华安益增强混合型证券投资基金基金合同》于 2017 年 2 月 22 日正式生效,基金合同生效日的基金份额总额为 240,287,044.75 份基金份额,其中认购资金利息折合 183,388.63 份基金份额。本基金的基金管理人为鹏华基金管理有限公司,基金托管人为中国工商银行股份有限公司。

7.4.2 会计报表的编制基础

本基金的财务报表按照财政部颁布的《企业会计准则—基本准则》、各项具体会计准则及相关规定(以下合称“企业会计准则”)、《资产管理产品相关会计处理规定》(财会[2022]14号)、中国证监会颁布的《证券投资基金信息披露 XBRL 模板第 3 号<年度报告和中期报告>》、中国证券投资基金业协会(以下简称“中国基金业协会”)颁布的《证券投资基金会计核算业务指引》、《鹏华安益增强混合型证券投资基金基金合同》和在财务报表附注中所列示的中国证监会、中国基金业协会发布的有关规定及允许的基金行业实务操作编制。

本财务报表以持续经营为基础编制。

7.4.3 遵循企业会计准则及其他有关规定的声明

本基金 2025 年度财务报表符合企业会计准则的要求,真实、完整地反映了本基金 2025 年 12

月 31 日的财务状况以及 2025 年度的经营成果和净资产变动情况等有关信息。

7.4.4 重要会计政策和会计估计

7.4.4.1 会计年度

本基金会计年度为公历 1 月 1 日起至 12 月 31 日止。

7.4.4.2 记账本位币

本基金的记账本位币为人民币。

7.4.4.3 金融资产和金融负债的分类

金融工具，是指形成一方的金融资产并形成其他方的金融负债或权益工具的合同。当本基金成为金融工具合同的一方时，确认相关的金融资产、金融负债或权益工具。

(1) 金融资产的分类

金融资产于初始确认时分类为：以摊余成本计量的金融资产、以公允价值计量且其变动计入其他综合收益的金融资产及以公允价值计量且其变动计入当期损益的金融资产。金融资产的分类取决于本基金对金融资产的商业模式和金融资产的合同现金流量特征。本基金现无金融资产分类为以公允价值计量且其变动计入其他综合收益的金融资产。

本基金持有的债务工具是指从发行方角度分析符合金融负债定义的工具，分别采用以下两种方式进行计量：

以摊余成本计量：

本基金管理以摊余成本计量的金融资产的商业模式为以收取合同现金流量为目标，且以摊余成本计量的金融资产的合同现金流量特征与基本借贷安排相一致，即在特定日期产生的现金流量，仅为对本金和以未偿付本金金额为基础的利息的支付。本基金持有的以摊余成本计量的金融资产主要为银行存款、买入返售金融资产和其他各类应收款项等。

以公允价值计量且其变动计入当期损益：

本基金将持有的未划分为以摊余成本计量的债务工具，以公允价值计量且其变动计入当期损益。本基金持有的以公允价值计量且其变动计入当期损益的金融资产主要为债券投资和资产支持证券投资，在资产负债表中以交易性金融资产列示。

本基金持有的权益工具是指从发行方角度分析符合权益定义的工具；即不包含付款的合同义务且享有发行人净资产和剩余收益的工具。本基金将对其没有控制、共同控制和重大影响的权益工具（主要为股票投资）按照公允价值计量且其变动计入当期损益，在资产负债表中列示为交易性金融资产。

(2) 金融负债的分类

金融负债于初始确认时分类为：以摊余成本计量的金融负债和以公允价值计量且其变动计入当期损益的金融负债。本基金目前暂无金融负债分类为以公允价值计量且其变动计入当期损益的金融负债。本基金持有的以摊余成本计量的金融负债包括卖出回购金融资产款和其他各类应付款项等。

7.4.4.4 金融资产和金融负债的初始确认、后续计量和终止确认

金融资产或金融负债于本基金成为金融工具合同的一方时，按公允价值在资产负债表内确认。以公允价值计量且其变动计入当期损益的金融资产，取得时发生的相关交易费用计入当期损益；对于支付的价款中包含的债券或资产支持证券起息日或上次除息日至购买日止的利息，确认为应计利息，包含在交易性金融资产的账面价值中。对于其他类别的金融资产或金融负债，相关交易费用计入初始确认金额。

对于以公允价值计量且其变动计入当期损益的金融资产，按照公允价值进行后续计量；对于应收款项和其他金融负债采用实际利率法，以摊余成本进行后续计量。

本基金对于以摊余成本计量的金融资产，以预期信用损失为基础确认损失准备。

本基金考虑在资产负债表日无须付出不必要的额外成本和努力即可获得有关过去事项、当前状况以及对未来经济状况的预测等合理且有依据的信息，以发生违约的风险为权重，计算合同应收的现金流量与预期能收到的现金流量之间差额的现值的概率加权金额，确认预期信用损失。

于每个资产负债表日，本基金对处于不同阶段的金融工具的预期信用损失分别进行计量。金融工具自初始确认后信用风险未显著增加的，处于第一阶段，本基金按照未来 12 个月内的预期信用损失计量损失准备；金融工具自初始确认后信用风险已显著增加但尚未发生信用减值的，处于第二阶段，本基金按照该工具整个存续期的预期信用损失计量损失准备；金融工具自初始确认后已经发生信用减值的，处于第三阶段，本基金按照该工具整个存续期的预期信用损失计量损失准备。

对于在资产负债表日具有较低信用风险的金融工具，本基金假设其信用风险自初始确认后并未显著增加，认定为处于第一阶段的金融工具，按照未来 12 个月内的预期信用损失计量损失准备。

本基金在上一会计期间已经按照相当于金融工具整个存续期内预期信用损失的金额计量了损失准备，但在当期资产负债表日，该金融工具已不再属于自初始确认后信用风险显著增加的情形的，本基金在当期资产负债表日按照相当于未来 12 个月内预期信用损失的金额计量该金融工具的损失准备，由此形成的损失准备的转回金额作为减值利得计入当期损益。

本基金利用可获得的合理且有依据的前瞻性信息，通过比较金融工具在资产负债表日发生违约的风险与在初始确认日发生违约的风险，以确定金融工具的信用风险自初始确认后是否已显著增加。

本基金对于处于第一阶段和第二阶段的金融工具，按照其未扣除减值准备的账面余额和实际利率计算利息收入。对于处于第三阶段的金融工具，按照其账面余额减已计提减值准备后的摊余成本

和实际利率计算利息收入。

本基金将计提或转回的损失准备计入当期损益。

金融资产满足下列条件之一的，予以终止确认：（1）收取该金融资产现金流量的合同权利终止；（2）该金融资产已转移，且本基金将金融资产所有权上几乎所有的风险和报酬转移给转入方；或者（3）该金融资产已转移，虽然本基金既没有转移也没有保留金融资产所有权上几乎所有的风险和报酬，但是放弃了对该金融资产控制。

金融资产终止确认时，其账面价值与收到的对价的差额，计入当期损益。

当金融负债的现时义务全部或部分已经解除时，终止确认该金融负债或义务已解除的部分。终止确认部分的账面价值与支付的对价之间的差额，计入当期损益。

7.4.4.5 金融资产和金融负债的估值原则

本基金持有的股票投资、债券投资、基金投资、资产支持证券投资和衍生工具按如下原则确定公允价值并进行估值：

（1）存在活跃市场的金融工具按其估值日的市场交易价格确定公允价值；估值日无交易且最近交易日后未发生影响公允价值计量的重大事件的，按最近交易日的市场交易价格确定公允价值。有充足证据表明估值日或最近交易日的市场交易价格不能真实反映公允价值的，应对市场交易价格进行调整，确定公允价值。与上述投资品种相同，但具有不同特征的，应以相同资产或负债的公允价值为基础，并在估值技术中考虑不同特征因素的影响。特征是指对资产出售或使用的限制等，如果该限制是针对资产持有者的，那么在估值技术中不应将该限制作为特征考虑。此外，基金管理人不应考虑因大量持有相关资产或负债所产生的溢价或折价。

（2）当金融工具不存在活跃市场，采用在当前情况下适用并且有足够可利用数据和其他信息支持的估值技术确定公允价值。采用估值技术时，优先使用可观察输入值，只有在无法取得相关资产或负债可观察输入值或取得不切实可行的情况下，才可以使用不可观察输入值。

（3）如经济环境发生重大变化或证券发行人发生影响金融工具价格的重大事件，应对估值进行调整并确定公允价值。

7.4.4.6 金融资产和金融负债的抵销

本基金持有的资产和承担的负债基本为金融资产和金融负债。当本基金 1) 具有抵销已确认金额的法定权利且该种法定权利现在是可执行的；且 2) 交易双方准备按净额结算或同时变现该金融资产和清偿该金融负债时，金融资产与金融负债按抵销后的净额在资产负债表中列示。

7.4.4.7 实收基金

实收基金为对外发行基金份额所募集的总金额在扣除损益平准金分摊部分后的余额。由于基

金份额拆分引起的实收基金份额变动于基金份额拆分日根据拆分前的基金份额数及确定的拆分比例计算认列。由于基金份额折算引起的实收基金份额变动于基金份额折算日根据折算前的基金份额数及确定的折算比例计算认列。由于申购和赎回引起的实收基金变动分别于基金申购确认日及基金赎回确认日认列。上述申购和赎回分别包括基金转换所引起的转入基金的实收基金增加和转出基金的实收基金减少。

7.4.4.8 损益平准金

损益平准金包括已实现平准金和未实现平准金。已实现平准金指在申购或赎回基金份额时，申购或赎回款项中包含的按累计未分配的已实现损益占净资产比例计算的金额。未实现平准金指在申购或赎回基金份额时，申购或赎回款项中包含的按累计未实现损益占净资产比例计算的金额。损益平准金于基金申购确认日或基金赎回确认日认列，并于期末全额转入未分配利润/(累计亏损)。

7.4.4.9 收入/（损失）的确认和计量

股票投资在持有期间应取得的现金股利扣除由上市公司代扣代缴的个人所得税（和/或）股票交易所在地适用的预缴所得税后的净额确认为投资收益。债券投资在持有期间应取得的按票面利率或者发行价计算的利息扣除在适用情况下由债券发行企业代扣代缴的个人所得税及由基金管理人缴纳的增值税后的净额确认为投资收益。基金投资在持有期间应取得的红利于除权日确认为投资收益。资产支持证券在持有期间收到的款项，根据资产支持证券的预计收益率或票面利率区分属于资产支持证券投资本金部分和投资收益部分，将本金部分冲减资产支持证券投资成本，并将投资收益部分扣除在适用情况下由基金管理人缴纳的增值税后的净额确认为投资收益。

以公允价值计量且其变动计入当期损益的金融资产在持有期间的公允价值变动扣除按票面利率或者发行价计算的利息及在适用情况下公允价值变动产生的预估增值税后的净额确认为公允价值变动损益；于处置时，其处置价格与初始确认金额之间的差额扣除相关交易费用及在适用情况下由基金管理人缴纳的增值税后的净额确认为投资收益，其中包括从公允价值变动损益结转的公允价值累计变动额。

应收款项在持有期间确认的利息收入按实际利率法计算，实际利率法与直线法差异较小的则按直线法计算。

7.4.4.10 费用的确认和计量

本基金的管理人报酬、托管费和销售服务费(如有)在费用涵盖期间按基金合同约定的费率和计算方法确认。

以摊余成本计量的负债在持有期间确认的利息支出按实际利率法计算，实际利率法与直线法差异较小的则按直线法计算。

7.4.4.11 基金的收益分配政策

本基金同一类/级别的每一基金份额享有同等分配权。本基金收益以现金形式分配，但基金份额持有人可选择现金红利或将现金红利按分红除权日的基金份额净值自动转为基金份额进行再投资。若期末未分配利润中的未实现部分为正数，包括基金经营活动产生的未实现损益以及基金份额交易产生的未实现平准金等，则期末可供分配利润的金额为期末未分配利润中的已实现部分；若期末未分配利润的未实现部分为负数，则期末可供分配利润的金额为期末未分配利润，即已实现部分相抵未实现部分后的余额。

经宣告的拟分配基金收益于分红除权日从净资产转出。

7.4.4.12 外币交易

外币交易按交易发生日的即期汇率将外币金额折算为人民币入账。

以公允价值计量的外币非货币性项目，于估值日采用估值日的即期汇率折算为人民币，所产生的折算差额直接计入公允价值变动损益科目。

7.4.4.13 分部报告

本基金以内部组织结构、管理要求、内部报告制度为依据确定经营分部，以经营分部为基础确定报告分部并披露分部信息。经营分部是指本基金内同时满足下列条件的组成部分：(1) 该组成部分能够在日常活动中产生收入、发生费用；(2) 本基金的基金管理人能够定期评价该组成部分的经营成果，以决定向其配置资源、评价其业绩；(3) 本基金能够取得该组成部分的财务状况、经营成果和现金流量等有关会计信息。如果两个或多个经营分部具有相似的经济特征，并且满足一定条件的，则合并为一个经营分部。

本基金目前以一个单一的经营分部运作，不需要披露分部信息。

7.4.4.14 其他重要的会计政策和会计估计

根据本基金的估值原则和中国证监会允许的基金行业估值实务操作，若出现以下情形，本基金确定以下类别股票投资和债券投资的公允价值时采用的估值方法及其关键假设如下：

(1) 对于证券交易所上市的股票和债券，若出现重大事项停牌或交易不活跃(包括涨跌停时的交易不活跃)等情况，本基金根据中国证监会公告[2017]13号《中国证监会关于证券投资基金估值业务的指导意见》，根据具体情况采用《关于发布中基协(AMAC)基金行业股票估值指数的通知》提供的指数收益法、市盈率法、现金流量折现法等估值技术进行估值。

(2) 对于在锁定期内的非公开发行股票、首次公开发行股票时公司股东公开发售股份、通过大宗交易取得的带限售期的股票等流通受限股票，根据中国基金业协会中基协发[2017]6号《关于发布〈证券投资基金投资流通受限股票估值指引(试行)〉的通知》之附件《证券投资基金投资流通受限股

票估值指引(试行)》(以下简称“指引”),按估值日在证券交易所上市交易的同一股票的公允价值扣除中证指数有限公司根据指引所独立提供的该流通受限股票剩余限售期对应的流动性折扣后的价值进行估值。

(3) 对于在证券交易所上市或挂牌转让的固定收益品种(可转换债券、资产支持证券和私募债券除外)及在银行间同业市场交易的固定收益品种,根据中国证监会公告[2017]13号《中国证监会关于证券投资基金估值业务的指导意见》及中国基金业协会中基协字[2022]566号《关于发布〈关于固定收益品种的估值处理标准〉的通知》之附件《关于固定收益品种的估值处理标准》采用估值技术确定公允价值。本基金持有的证券交易所上市或挂牌转让的固定收益品种(可转换债券、资产支持证券和私募债券除外),按照中证指数有限公司所独立提供的估值结果确定公允价值。本基金持有的银行间同业市场固定收益品种按照中债金融估值中心有限公司所独立提供的估值结果确定公允价值。

7.4.5 会计政策和会计估计变更以及差错更正的说明

7.4.5.1 会计政策变更的说明

无。

7.4.5.2 会计估计变更的说明

无。

7.4.5.3 差错更正的说明

无。

7.4.6 税项

根据财政部、国家税务总局财税[2002]128号《关于开放式证券投资基金有关税收问题的通知》、财税[2008]1号《关于企业所得税若干优惠政策的通知》、财税[2012]85号《关于实施上市公司股息红利差别化个人所得税政策有关问题的通知》、财税[2015]101号《关于上市公司股息红利差别化个人所得税政策有关问题的通知》、财税[2016]36号《关于全面推开营业税改征增值税试点的通知》、财税[2016]46号《关于进一步明确全面推开营改增试点金融业有关政策的通知》、财税[2016]70号《关于金融机构同业往来等增值税政策的补充通知》、财税[2016]140号《关于明确金融 房地产开发 教育辅助服务等增值税政策的通知》、财税[2017]2号《关于资管产品增值税政策有关问题的补充通知》、财税[2017]56号《关于资管产品增值税有关问题的通知》、财税[2017]90号《关于租入固定资产进项税额抵扣等增值税政策的通知》、财税[2025] 4号《关于国债等债券利息收入增值税政策的公告》及其他相关财税法规和实务操作,主要税项列示如下:

(1) 资管产品运营过程中发生的增值税应税行为,以资管产品管理人为增值税纳税人。资管产品

管理人运营资管产品过程中发生的增值税应税行为，暂适用简易计税方法，按照 3% 的征收率缴纳增值税。对资管产品在 2018 年 1 月 1 日前运营过程中发生的增值税应税行为，未缴纳增值税的，不再缴纳；已缴纳增值税的，已纳税额从资管产品管理人以后月份的增值税应纳税额中抵减。

对证券投资基金管理人运用基金买卖股票、债券的转让收入免征增值税，对金融同业往来利息收入亦免征增值税；自 2025 年 8 月 8 日起，对在该日期之后（含当日）新发行的国债、地方政府债券、金融债券的利息收入，恢复征收增值税，对在该日期之前已发行的国债、地方政府债券、金融债券（含在 2025 年 8 月 8 日之后续发行的部分）的利息收入，继续免征增值税直至债券到期。资管产品管理人运营资管产品提供的贷款服务，以 2018 年 1 月 1 日起产生的利息及利息性质的收入为销售额。资管产品管理人运营资管产品转让 2017 年 12 月 31 日前取得的基金、非货物期货，可以选择按照实际买入价计算销售额，或者以 2017 年最后一个交易日的基金份额净值、非货物期货结算价格作为买入价计算销售额。

(2) 对基金从证券市场中取得的收入，包括买卖股票、债券的差价收入，股票的股息、红利收入，债券的利息收入及其他收入，暂不征收企业所得税。

(3) 对基金取得的企业债券利息收入，应由发行债券的企业在向基金支付利息时代扣代缴 20% 的个人所得税。对基金从上市公司取得的股息红利所得，持股期限在 1 个月以内（含 1 个月）的，其股息红利所得全额计入应纳税所得额；持股期限在 1 个月以上至 1 年（含 1 年）的，暂减按 50% 计入应纳税所得额；持股期限超过 1 年的，暂免征收个人所得税。对基金持有的上市公司限售股，解禁后取得的股息、红利收入，按照上述规定计算纳税，持股时间自解禁日起计算；解禁前取得的股息、红利收入继续暂减按 50% 计入应纳税所得额。上述所得统一适用 20% 的税率计征个人所得税。

(4) 基金卖出股票按 0.1% 的税率缴纳股票交易印花税，买入股票不征收股票交易印花税。根据财政部、国家税务总局公告 2023 年第 39 号《关于减半征收证券交易印花税的公告》，自 2023 年 8 月 28 日起，证券交易印花税实施减半征收。

(5) 本基金的城市维护建设税、教育费附加和地方教育附加等税费按照实际缴纳增值税额的适用比例计算缴纳。

7.4.7 重要财务报表项目的说明

7.4.7.1 货币资金

单位：人民币元

项目	本期末 2025 年 12 月 31 日	上年度末 2024 年 12 月 31 日
活期存款	1,892,200.52	2,523,886.49

等于：本金	1,891,977.32	2,522,164.36
加：应计利息	223.20	1,722.13
减：坏账准备	-	-
定期存款	-	-
等于：本金	-	-
加：应计利息	-	-
减：坏账准备	-	-
其中：存款期限 1 个月以内	-	-
存款期限 1-3 个月	-	-
存款期限 3 个月以上	-	-
其他存款	-	-
等于：本金	-	-
加：应计利息	-	-
减：坏账准备	-	-
合计	1,892,200.52	2,523,886.49

7.4.7.2 交易性金融资产

单位：人民币元

项目	本期末 2025 年 12 月 31 日				
	成本	应计利息	公允价值	公允价值变动	
股票	23,047,015.43	-	24,364,732.80	1,317,717.37	
贵金属投资-金交所黄金合约	-	-	-	-	
债券	交易所市场	161,550,564.10	1,491,460.41	162,832,340.41	-209,684.10
	银行间市场	35,035,116.61	416,575.34	35,631,575.34	179,883.39
	合计	196,585,680.71	1,908,035.75	198,463,915.75	-29,800.71
资产支持证券	-	-	-	-	
基金	-	-	-	-	
其他	-	-	-	-	
合计	219,632,696.14	1,908,035.75	222,828,648.55	1,287,916.66	
项目	上年度末 2024 年 12 月 31 日				
	成本	应计利息	公允价值	公允价值变动	
股票	9,148,302.06	-	9,026,647.44	-121,654.62	
贵金属投资-金交所黄金合约	-	-	-	-	
债券	交易所市场	111,511,887.97	1,424,327.41	112,932,517.41	-3,697.97
	银行间市场	66,949,635.73	779,975.29	68,644,475.29	914,864.27

	合计	178,461,523.70	2,204,302.70	181,576,992.70	911,166.30
资产支持证券		-	-	-	-
基金		-	-	-	-
其他		-	-	-	-
	合计	187,609,825.76	2,204,302.70	190,603,640.14	789,511.68

注：股票投资的成本、公允价值及公允价值变动均包含中国存托凭证的成本、公允价值及公允价值变动。

7.4.7.3 衍生金融资产/负债

7.4.7.3.1 衍生金融资产/负债期末余额

注：无。

7.4.7.3.2 期末基金持有的期货合约情况

注：无。

7.4.7.3.3 期末基金持有的黄金衍生品情况

注：无。

7.4.7.4 买入返售金融资产

7.4.7.4.1 各项买入返售金融资产期末余额

注：无。

7.4.7.4.2 期末买断式逆回购交易中取得的债券

注：无。

7.4.7.4.3 按预期信用损失一般模型计提减值准备的说明

无。

7.4.7.5 债权投资

7.4.7.5.1 债权投资情况

注：无。

7.4.7.5.2 债权投资减值准备计提情况

注：无。

7.4.7.6 其他债权投资

7.4.7.6.1 其他债权投资情况

注：无。

7.4.7.6.2 其他债权投资减值准备计提情况

注：无。

7.4.7.7 其他权益工具投资

7.4.7.7.1 其他权益工具投资情况

注：无。

7.4.7.7.2 报告期末其他权益工具投资情况

注：无。

7.4.7.8 其他资产

注：无。

7.4.7.9 其他负债

单位：人民币元

项目	本期末	上年度末
	2025年12月31日	2024年12月31日
应付券商交易单元保证金	-	-
应付赎回费	-	-
应付证券出借违约金	-	-
应付交易费用	15,374.38	70,035.05
其中：交易所市场	12,456.88	62,041.05
银行间市场	2,917.50	7,994.00
应付利息	-	-
预提费用	29,900.00	34,900.00
合计	45,274.38	104,935.05

7.4.7.10 实收基金

金额单位：人民币元

鹏华安益增强混合 A

项目	本期	
	2025年1月1日至2025年12月31日	
	基金份额（份）	账面金额
上年度末	13,082.95	13,082.95
本期申购	993,023.62	993,023.62
本期赎回（以“-”号填列）	-988,528.80	-988,528.80
基金拆分/份额折算前	-	-
基金拆分/份额折算调整	-	-
本期申购	-	-
本期赎回（以“-”号填列）	-	-
本期末	17,577.77	17,577.77

鹏华安益增强混合 C

项目	本期	
	2025年1月1日至2025年12月31日	
	基金份额（份）	账面金额
上年度末	2,988.73	2,988.73
本期申购	63,953.95	63,953.95

本期赎回(以“-”号填列)	-10,445.05	-10,445.05
基金拆分/份额折算前	-	-
基金拆分/份额折算调整	-	-
本期申购	-	-
本期赎回(以“-”号填列)	-	-
本期末	56,497.63	56,497.63

鹏华安益增强混合 D

项目	本期 2025年1月1日至2025年12月31日	
	基金份额(份)	账面金额
上年度末	129,405,675.11	129,405,675.11
本期申购	77,916,344.86	77,916,344.86
本期赎回(以“-”号填列)	-62,646,382.21	-62,646,382.21
基金拆分/份额折算前	-	-
基金拆分/份额折算调整	-	-
本期申购	-	-
本期赎回(以“-”号填列)	-	-
本期末	144,675,637.76	144,675,637.76

注：申购含红利再投、转换入份额；赎回含转换出份额。

7.4.7.11 其他综合收益

注：无。

7.4.7.12 未分配利润

单位：人民币元

鹏华安益增强混合 A

项目	已实现部分	未实现部分	未分配利润合计
上年度末	17.49	-8.59	8.90
加：会计政策变更	-	-	-
前期差错更正	-	-	-
其他	-	-	-
本期期初	17.49	-8.59	8.90
本期利润	1,652.00	-1,097.52	554.48
本期基金份额交易产生的变动数	-1,015.88	1,116.94	101.06
其中：基金申购款	4,335.22	-1,636.38	2,698.84
基金赎回款	-5,351.10	2,753.32	-2,597.78
本期已分配利润	-	-	-
本期末	653.61	10.83	664.44

鹏华安益增强混合 C

项目	已实现部分	未实现部分	未分配利润合计
上年度末	3.63	-1.96	1.67
加：会计政策变更	-	-	-

前期差错更正	-	-	-
其他	-	-	-
本期期初	3.63	-1.96	1.67
本期利润	460.54	-93.63	366.91
本期基金份额交易产生的变动数	1,599.89	129.17	1,729.06
其中：基金申购款	1,918.24	119.31	2,037.55
基金赎回款	-318.35	9.86	-308.49
本期已分配利润	-	-	-
本期末	2,064.06	33.58	2,097.64

鹏华安益增强混合 D

项目	已实现部分	未实现部分	未分配利润合计
上年度末	49,410,706.07	-3,356,293.47	46,054,412.60
加：会计政策变更	-	-	-
前期差错更正	-	-	-
其他	-	-	-
本期期初	49,410,706.07	-3,356,293.47	46,054,412.60
本期利润	4,978,393.25	499,596.13	5,477,989.38
本期基金份额交易产生的变动数	8,348,180.49	-646,230.33	7,701,950.16
其中：基金申购款	33,592,144.84	-2,094,757.12	31,497,387.72
基金赎回款	-25,243,964.35	1,448,526.79	-23,795,437.56
本期已分配利润	-	-	-
本期末	62,737,279.81	-3,502,927.67	59,234,352.14

7.4.7.13 存款利息收入

单位：人民币元

项目	本期 2025年1月1日至2025年12月31日	上年度可比期间 2024年1月1日至2024年12月31日
活期存款利息收入	34,340.48	49,635.77
定期存款利息收入	-	-
其他存款利息收入	-	-
结算备付金利息收入	7,419.37	76,658.20
其他	90.15	750.62
合计	41,850.00	127,044.59

注：其他包含认/申购款利息收入、结算保证金利息收入、风控金利息收入等。

7.4.7.14 股票投资收益

7.4.7.14.1 股票投资收益项目构成

单位：人民币元

项目	本期 2025年1月1日至2025年12月31日	上年度可比期间 2024年1月1日至2024年12月31日
----	-----------------------------	----------------------------------

股票投资收益——买卖 股票差价收入	1,099,318.80	-4,323,196.05
股票投资收益——赎回 差价收入	-	-
股票投资收益——申购 差价收入	-	-
股票投资收益——证券 出借差价收入	-	-
合计	1,099,318.80	-4,323,196.05

7.4.7.14.2 股票投资收益——买卖股票差价收入

单位：人民币元

项目	本期 2025年1月1日至2025年12月 31日	上年度可比期间 2024年1月1日至2024年 12月31日
卖出股票成交总 额	90,878,072.88	311,535,242.27
减：卖出股票成本 总额	89,633,187.64	315,230,373.73
减：交易费用	145,566.44	628,064.59
买卖股票差价收 入	1,099,318.80	-4,323,196.05

7.4.7.14.3 股票投资收益——证券出借差价收入

注：无。

7.4.7.15 债券投资收益

7.4.7.15.1 债券投资收益项目构成

单位：人民币元

项目	本期 2025年1月1日至2025年12月 31日	上年度可比期间 2024年1月1日至2024年12月 31日
债券投资收益——利 息收入	3,401,402.75	6,853,716.97
债券投资收益——买 卖债券（债转股及债 券到期兑付）差价收 入	2,675,113.59	6,822,766.31
债券投资收益——赎 回差价收入	-	-
债券投资收益——申	-	-

购差价收入		
合计	6,076,516.34	13,676,483.28

7.4.7.15.2 债券投资收益——买卖债券差价收入

单位：人民币元

项目	本期 2025年1月1日至2025年12月 31日	上年度可比期间 2024年1月1日至2024年12月 31日
卖出债券（债转股及债券到期兑付）成交总额	707,573,407.79	1,085,321,696.28
减：卖出债券（债转股及债券到期兑付）成本总额	697,477,835.55	1,067,851,377.73
减：应计利息总额	7,403,711.97	10,621,877.61
减：交易费用	16,746.68	25,674.63
买卖债券差价收入	2,675,113.59	6,822,766.31

7.4.7.15.3 债券投资收益——赎回差价收入

注：无。

7.4.7.15.4 债券投资收益——申购差价收入

注：无。

7.4.7.16 资产支持证券投资收益

7.4.7.16.1 资产支持证券投资收益项目构成

注：无。

7.4.7.16.2 资产支持证券投资收益——买卖资产支持证券差价收入

注：无。

7.4.7.16.3 资产支持证券投资收益——赎回差价收入

注：无。

7.4.7.16.4 资产支持证券投资收益——申购差价收入

注：无。

7.4.7.17 贵金属投资收益

7.4.7.17.1 贵金属投资收益项目构成

注：无。

7.4.7.17.2 贵金属投资收益——买卖贵金属差价收入

注：无。

7.4.7.17.3 贵金属投资收益——赎回差价收入

注：无。

7.4.7.17.4 贵金属投资收益——申购差价收入

注：无。

7.4.7.18 衍生工具收益

7.4.7.18.1 衍生工具收益——买卖权证差价收入

注：无。

7.4.7.18.2 衍生工具收益——其他投资收益

注：无。

7.4.7.19 股利收益

单位：人民币元

项目	本期 2025年1月1日至2025年12月 31日	上年度可比期间 2024年1月1日至2024年12 月31日
股票投资产生的股利 收益	309,245.77	384,623.15
其中：证券出借权益 补偿收入	-	-
基金投资产生的股利 收益	-	-
合计	309,245.77	384,623.15

7.4.7.20 公允价值变动收益

单位：人民币元

项目名称	本期 2025年1月1日至2025年 12月31日	上年度可比期间 2024年1月1日至2024 年12月31日
1. 交易性金融资产	498,404.98	1,447,319.16
股票投资	1,439,371.99	642,261.87
债券投资	-940,967.01	805,057.29
资产支持证券投资	-	-
基金投资	-	-
贵金属投资	-	-
其他	-	-
2. 衍生工具	-	-
权证投资	-	-
3. 其他	-	-
减：应税金融商品公允价 值变动产生的预估增值税	-	-
合计	498,404.98	1,447,319.16

7.4.7.21 其他收入

单位：人民币元

项目	本期 2025年1月1日至2025年12月31日	上年度可比期间 2024年1月1日至2024年12月31日
基金赎回费收入	1,086.83	1,049.40
基金转换费收入	469.07	67.18
合计	1,555.90	1,116.58

7.4.7.22 信用减值损失

注：无。

7.4.7.23 其他费用

单位：人民币元

项目	本期 2025年1月1日至2025年12月31日	上年度可比期间 2024年1月1日至2024年12月31日
审计费用	29,900.00	34,900.00
信息披露费	120,000.00	120,000.00
证券出借违约金	-	-
银行汇划费用	9,852.83	13,754.69
账户维护费	36,000.00	36,000.00
其他	1,200.00	1,200.00
合计	196,952.83	205,854.69

7.4.7.24 分部报告

无。

7.4.8 或有事项、资产负债表日后事项的说明

7.4.8.1 或有事项

无。

7.4.8.2 资产负债表日后事项

无。

7.4.9 关联方关系

关联方名称	与本基金的关系
鹏华基金管理有限公司（“鹏华基金公司”）	基金管理人、基金注册登记机构、基金销售机构
中国工商银行股份有限公司（“中国工商银行”）	基金托管人、基金代销机构
国信证券股份有限公司（“国信证券”）	基金管理人的股东、基金代销机构
深圳市北融信投资发展有限公司	基金管理人的股东
意大利欧利盛资本资产管理股份公司（“Eurizon Capital SGR S.p.A.”）	基金管理人的股东

鹏华资产管理有限公司(“鹏华资产”)	基金管理人的子公司
--------------------	-----------

注：1、本报告期存在控制关系或其他重大利害关系的关联方没有发生变化。

2、下述关联交易均在正常业务范围内按一般商业条款订立。

7.4.10 本报告期及上年度可比期间的关联方交易

7.4.10.1 通过关联方交易单元进行的交易

7.4.10.1.1 股票交易

金额单位：人民币元

关联方名称	本期 2025年1月1日至 2025年12月31日		上年度可比期间 2024年1月1日至2024年12月31日	
	成交金 额	占当期股票 成交总额的 比例(%)	成交金额	占当期股票 成交总额的 比例(%)
国信证券	-	-	79,438,877.53	12.95

7.4.10.1.2 债券交易

金额单位：人民币元

关联方名称	本期 2025年1月1日至2025年 12月31日		上年度可比期间 2024年1月1日至2024年12月31日	
	成交金额	占当期债券 成交总额的比 例(%)	成交金额	占当期债券 成交总额的比 例(%)
国信证券	-	-	11,816,803.55	10.73

7.4.10.1.3 债券回购交易

金额单位：人民币元

关联方名称	本期 2025年1月1日至2025年12月 31日		上年度可比期间 2024年1月1日至2024年12月31日	
	成交金额	占当期债券回 购 成交总额的比 例(%)	成交金额	占当期债券回 购 成交总额的比 例(%)
国信证券	-	-	618,375,000.00	5.91

7.4.10.1.4 权证交易

注：无。

7.4.10.1.5 应支付关联方的佣金

金额单位：人民币元

关联方名称	本期 2025年1月1日至2025年12月31日

	当期 佣金	占当期佣金总量 的比例 (%)	期末应付佣金余 额	占期末应付佣金 总额的比例 (%)
国信证券	-	-	-	-
关联方名称	上年度可比期间 2024年1月1日至2024年12月31日			
	当期 佣金	占当期佣金总量 的比例 (%)	期末应付佣金余 额	占期末应付佣金 总额的比例 (%)
国信证券	69,424.02	16.04	-	-

注：1. 上述佣金按协议约定的佣金率计算，以扣除证管费、经手费等费用后的净额列示。佣金率由协议签订方参考市场价格确定。佣金协议的服务范围符合《公开募集证券投资基金证券交易费用管理规定》相关要求。

2. 根据《公开募集证券投资基金证券交易费用管理规定》，自 2024 年 7 月 1 日起，基金管理人管理的被动股票型基金的股票交易佣金费率原则上不得超过市场平均股票交易佣金费率，且不得通过交易佣金支付研究服务、流动性服务等其他费用；其他类型基金可以通过交易佣金支付研究服务费用，但股票交易佣金费率原则上不得超过市场平均股票交易佣金费率的两倍，且不得通过交易佣金支付研究服务之外的其他费用。

7.4.10.2 关联方报酬

7.4.10.2.1 基金管理费

单位：人民币元

项目	本期 2025年1月1日至2025年 12月31日	上年度可比期间 2024年1月1日至2024 年12月31日
当期发生的基金应支付的管理费	1,786,202.36	2,684,943.32
其中：应支付销售机构的客户维护费	443,354.91	628,761.15
应支付基金管理人的净管理费	1,342,847.45	2,056,182.17

注：1、支付基金管理人鹏华基金公司的管理人报酬年费率为 1.20%，逐日计提，按月支付。日管理费=前一日基金资产净值×1.20%÷当年天数。

2、根据《开放式证券投资基金销售费用管理规定》，基金管理人依据销售机构销售基金的保有量提取一定比例的客户维护费，用以向基金销售机构支付客户服务及销售活动中产生的相关费用，客户维护费从基金管理费中列支。

7.4.10.2.2 基金托管费

单位：人民币元

项目	本期	上年度可比期间
----	----	---------

	2025 年 1 月 1 日至 2025 年 12 月 31 日	2024 年 1 月 1 日至 2024 年 12 月 31 日
当期发生的基金应支付的托管费	297,700.34	447,490.61

注：支付基金托管人中国工商银行的托管费按前一日基金资产净值 0.20% 的年费率计提，逐日累计至每月月底，按月支付。日托管费=前一日基金资产净值×0.20%/当年天数。

7.4.10.2.3 销售服务费

单位：人民币元

获得销售服务费的 各关联方名称	本期 2025 年 1 月 1 日至 2025 年 12 月 31 日			
	当期发生的基金应支付的销售服务费			
	鹏华安益增强混 合 A	鹏华安益增强混 合 C	鹏华安益增强混 合 D	合计
鹏华基金公司	8.46	8.74	-	17.20
合计	8.46	8.74	-	17.20
获得销售服务费的 各关联方名称	上年度可比期间 2024 年 1 月 1 日至 2024 年 12 月 31 日			
	当期发生的基金应支付的销售服务费			
	鹏华安益增强混 合 A	鹏华安益增强混 合 C	鹏华安益增强混 合 D	合计
鹏华基金公司	1.33	1.74	-	3.07
合计	1.33	1.74	-	3.07

注：支付基金销售机构的鹏华安益增强混合 A 基金份额的销售服务费年费率为 0.2%，逐日计提，按月支付，日销售服务费=前一日分类基金资产净值×0.2%÷当年天数；支付基金销售机构的鹏华安益增强混合 C 基金份额的销售服务费年费率为 0.3%，逐日计提，按月支付，日销售服务费=前一日分类基金资产净值×0.3%÷当年天数；鹏华安益增强混合 D 基金份额不支付销售服务费。

7.4.10.3 与关联方进行银行间同业市场的债券(含回购)交易

注：无。

7.4.10.4 报告期内转融通证券出借业务发生重大关联交易事项的说明

7.4.10.4.1 与关联方通过约定申报方式进行的适用固定期限费率的证券出借业务的情况

注：无。

7.4.10.4.2 与关联方通过约定申报方式进行的适用市场化期限费率的证券出借业务的情况

注：无。

7.4.10.5 各关联方投资本基金的情况

7.4.10.5.1 报告期内基金管理人运用固有资金投资本基金的情况

份额单位：份

项目	本期 2025 年 1 月 1 日至 2025 年 12 月 31 日		
	鹏华安益增强混合 A	鹏华安益增强混合 C	鹏华安益增强混合 D
基金合同生效日 (2017 年 2 月 22 日) 持有的基金份额	-	-	-
报告期初持有的基金 份额	-	-	12,865,000.93
报告期间申购/买入 总份额	-	-	-
报告期间因拆分变动 份额	-	-	-
减：报告期间赎回/卖 出总份额	-	-	-
报告期末持有的基金 份额	-	-	12,865,000.93
报告期末持有的基金 份额 占基金总份额比例	-	-	8.8923%
项目	上年度可比期间 2024 年 10 月 21 日 (基金合同生效日) 至 2024 年 12 月 31 日		上年度可比期间 2024 年 1 月 1 日至 2024 年 12 月 31 日
	鹏华安益增强混合 A	鹏华安益增强混合 C	鹏华安益增强混合 D
基金合同生效日 (2017 年 2 月 22 日) 持有的基金份额	-	-	-
报告期初持有的基金 份额	-	-	12,865,000.93
报告期间申购/买入 总份额	-	-	-
报告期间因拆分变动 份额	-	-	-
减：报告期间赎回/卖 出总份额	-	-	-
报告期末持有的基金 份额	-	-	12,865,000.93

报告期末持有的基金份额 占基金总份额比例	-	-	9.9416%
-------------------------	---	---	---------

注：本基金管理人投资本基金的费率标准与其他相同条件的投资者适用的费率标准相一致。

7.4.10.5.2 报告期末除基金管理人之外的其他关联方投资本基金的情况

注：本基金本报告期末及上年度末除基金管理人之外的其他关联方没有投资及持有本基金份额。

7.4.10.6 由关联方保管的银行存款余额及当期产生的利息收入

单位：人民币元

关联方名称	本期 2025年1月1日至2025年12月 31日		上年度可比期间 2024年1月1日至2024年12月31日	
	期末余额	当期利息收入	期末余额	当期利息收入
中国工商银行	1,892,200.52	34,340.48	2,523,886.49	49,635.77

7.4.10.7 本基金在承销期内参与关联方承销证券的情况

注：本基金在本报告期及上年度可比期间未在承销期内参与关联方承销证券。

7.4.10.8 其他关联交易事项的说明

无。

7.4.11 利润分配情况

注：无。

7.4.12 期末（2025年12月31日）本基金持有的流通受限证券

7.4.12.1 因认购新发/增发证券而于期末持有的流通受限证券

注：无。

7.4.12.2 期末持有的暂时停牌等流通受限股票

金额单位：人民币元

股票代码	股票名称	停牌日期	停牌原因	期末 估值 单价	复牌 日期	复牌 开盘单 价	数量 (股)	期末 成本总额	期末 估值总额	备注
688012	中微公司	2025年12月19日	重大事项	272.72	2026年1月5日	278.00	700	187,954.00	190,904.00	-
603508	思维列控	2025年12月29日	重大事项	27.82	2026年1月7日	27.83	800	23,624.32	22,256.00	-
002049	紫光	2025	重大	78.81	2026	86.69	200	15,908.00	15,762.00	-

	国徽	年 12 月 30 日	事项		年 1 月 15 日					
--	----	-------------------	----	--	------------------	--	--	--	--	--

7.4.12.3 期末债券正回购交易中作为抵押的债券

7.4.12.3.1 银行间市场债券正回购

无。

7.4.12.3.2 交易所市场债券正回购

截至本报告期末 2025 年 12 月 31 日止，基金从事证券交易所债券正回购交易形成的卖出回购证券款余额 20,995,304.66 元，于 2026 年 01 月 05 日到期。该类交易要求本基金在回购期内持有的证券交易所交易的债券和/或在新质押式回购下转入质押库的债券，按证券交易所规定的比例折算为标准券后，不低于债券回购交易的余额。

7.4.12.4 期末参与转融通证券出借业务的证券

注：无。

7.4.13 金融工具风险及管理

7.4.13.1 风险管理政策和组织架构

本基金为混合型基金。本基金的投资范围为具有良好流动性的金融工具，包括国内依法发行上市的股票（包含中小板、创业板及其他经中国证监会核准上市的股票、存托凭证）、债券（含国债、金融债、企业债、公司债、央行票据、中期票据、短期融资券、超短期融资券、次级债、可转换债券、可交换债券、中小企业私募债等）、货币市场工具（含同业存单）、债券回购、权证、资产支持证券以及法律法规或中国证监会允许基金投资的其他金融工具（但须符合中国证监会相关规定）。如法律法规或监管机构以后允许基金投资其他品种，基金管理人在履行适当程序后，可以将其纳入投资范围。本基金在日常经营活动中面临的与这些金融工具相关的风险主要包括信用风险、流动性风险及市场风险。本基金的基金管理人从事风险管理的主要目标是争取将以上风险控制在限定的范围之内，使本基金在风险和收益之间取得最佳的平衡以实现“风险和收益相匹配”的风险收益目标。

本基金的基金管理人致力于全面内部控制体系的建设，建立了从董事会层面到各业务部门的风险管理组织架构。本基金的基金管理人在董事会下设风险控制和合规审计委员会，主要负责制定基金管理人风险控制战略和控制政策、协调突发重大风险等事项；督察长负责对基金管理人各业务环节合法合规运作进行监督检查，组织、指导基金管理人内部监察稽核工作，并可向董事会和中国证监会直接报告；在公司内部设立独立的监察稽核部，专职负责对基金管理人各部门、各业务的风险控制情况进行督促和检查，并适时提出整改建议。

本基金的基金管理人对于金融工具的风险管理方法主要是通过定性分析和定量分析的方法去估测各种风险产生的可能损失。从定性分析的角度出发，判断风险损失的严重程度和出现同类风险损失的频度。而从定量分析的角度出发，根据本基金的投资目标，结合基金资产所运用金融工具特征通过特定的风险量化指标、模型，日常的量化报告，确定风险损失的限度和相应置信程度，及时可靠地对各种风险进行监督、检查和评估，并通过相应决策，将风险控制可在承受的范围之内。

7.4.13.2 信用风险

信用风险是指基金在交易过程中因交易对手未履行合约责任，或者基金所投资证券的发行人出现违约、拒绝支付到期本息等情况，导致基金资产损失和收益变化的风险。

本基金的基金管理人在交易前对交易对手的资信状况进行了充分的评估。本基金的银行存款存放在本基金的托管行中国工商银行股份有限公司及其他具有基金托管资格的银行，与该银行存款相关的信用风险不重大。

本基金在交易所进行的交易均以中国证券登记结算有限责任公司为交易对手完成证券交收和款项清算，违约风险可能性很小；在银行间同业市场进行交易前均对交易对手进行信用评估并对证券交割方式进行限制以控制相应的信用风险。

本基金的基金管理人建立了信用风险管理流程，通过对投资品种信用等级评估来控制证券发行人的信用风险，且通过分散化投资以分散信用风险。

本基金债券投资的信用评级情况按《中国人民银行信用评级管理指导意见》设定的标准统计及汇总。下列表格列示中不含国债、央行票据、政策性金融债券等非信用债券投资。

7.4.13.2.1 按短期信用评级列示的债券投资

注：无。

7.4.13.2.2 按短期信用评级列示的资产支持证券投资

注：无。

7.4.13.2.3 按短期信用评级列示的同业存单投资

注：无。

7.4.13.2.4 按长期信用评级列示的债券投资

单位：人民币元

长期信用评级	本期末 2025年12月31日	上年度末 2024年12月31日
AAA	121,345,529.89	108,792,533.41
AAA 以下	-	10,273,304.66
未评级	25,355,850.13	30,594,070.15
合计	146,701,380.02	149,659,908.22

注：上述评级均由经中国证监会核准从事证券市场资信评级业务的评级机构作出。

7.4.13.2.5 按长期信用评级列示的资产支持证券投资

注：无。

7.4.13.2.6 按长期信用评级列示的同业存单投资

注：无。

7.4.13.3 流动性风险

流动性风险是指基金在履行与金融负债有关的义务时遇到资金短缺的风险。本基金的流动性风险一方面来自于基金份额持有人可随时或于约定开放日要求赎回其持有的基金份额，另一方面来自于投资品种所处的交易市场不活跃而带来的变现困难或因投资集中而无法在市场出现剧烈波动的情况下以合理的价格变现。

针对兑付赎回资金的流动性风险，本基金的基金管理人每日对本基金的申购赎回情况进行严密监控并预测流动性需求，保持基金投资组合中的可用现金头寸与之相匹配。本基金的基金管理人在基金合同中设计了巨额赎回条款，约定在非常情况下赎回申请的处理方式，控制因开放申购赎回模式带来的流动性风险，有效保障基金持有人利益。

针对投资品种变现的流动性风险，本基金的基金管理人通过独立的风险管理职能部门设定流动性比例要求，对流动性指标进行持续的监测和分析，包括组合持仓集中度指标、组合在短时间内变现能力的综合指标、组合中变现能力较差的投资品种比例以及流通受限制的投资品种比例等。本基金所持大部分证券在证券交易所上市，其余亦可在银行间同业市场交易，因此除附注中列示的部分基金资产流通暂时受限制不能自由转让的情况外，其余金融资产均能以合理价格适时变现。此外，本基金可通过卖出回购金融资产方式借入短期资金应对流动性需求，其上限一般不超过基金持有的债券投资的公允价值。

于 2025 年 12 月 31 日，除卖出回购金融资产款余额 20,995,304.66 元将在一个月内到期且计息外，本基金所持有的全部金融负债的合同约定到期日均为一个月以内且不计息，可赎回基金份额净值（净资产）无固定到期日且不计息，因此账面余额即为未折现的合约到期现金流量。

7.4.13.3.1 金融资产和金融负债的到期期限分析

注：无。

7.4.13.3.2 报告期内本基金组合资产的流动性风险分析

本基金的基金管理人在基金运作过程中严格按照《公开募集证券投资基金运作管理办法》及《公开募集开放式证券投资基金流动性风险管理规定》（自 2017 年 10 月 1 日起施行）等法规的要求对本基金组合资产的流动性风险进行管理，通过独立的风险管理部门对本基金的组合持仓集中

度指标、流通受限制的投资品种比例以及组合在短时间内变现能力的综合指标等流动性指标进行持续的监测和分析。

本基金投资于一家公司发行的证券市值不超过基金资产净值的 10%，且本基金与由本基金的基金管理人管理的其他基金共同持有一家上市公司发行的证券不得超过该证券的 10%。本基金与由本基金的基金管理人管理的其他开放式基金共同持有一家上市公司发行的可流通股股票不得超过该上市公司可流通股股票的 15%，本基金与由本基金的基金管理人管理的全部投资组合持有一家上市公司发行的可流通股股票，不得超过该上市公司可流通股股票的 30%（完全按照有关指数构成比例进行证券投资的开放式基金及中国证监会认定的特殊投资组合不受该比例限制）。

本基金所持部分证券在证券交易所上市，其余亦可在银行间同业市场交易，部分基金资产流通暂时受限制不能自由转让的情况参见附注“期末本基金持有的流通受限证券”。此外，本基金可通过卖出回购金融资产方式借入短期资金应对流动性需求，其上限一般不超过基金持有的债券投资的公允价值。本基金主动投资于流动性受限资产的市值合计不得超过基金资产净值的 15%。

本基金的基金管理人每日对基金组合资产中 7 个工作日可变现资产的可变现价值进行审慎评估与测算，确保每日确认的净赎回申请不得超过 7 个工作日可变现资产的可变现价值。

同时，本基金的基金管理人通过合理分散逆回购交易的到期日与交易对手的集中度；按照穿透原则对交易对手的财务状况、偿付能力及杠杆水平等进行必要的尽职调查与严格的准入管理，以及对不同的交易对手实施交易额度管理并进行动态调整等措施严格管理本基金从事逆回购交易的流动性风险和交易对手风险。此外，本基金的基金管理人建立了逆回购交易质押品管理制度：根据质押品的资质确定质押率水平；持续监测质押品的风险状况与价值变动以确保质押品按公允价值计算足额；并在与私募类证券资管产品及中国证监会认定的其他主体为交易对手开展逆回购交易时，可接受质押品的资质要求与基金合同约定的投资范围保持一致。

综合上述各项流动性指标的监测结果及流动性风险管理措施的实施，本基金在本报告期内流动性情况良好。

7.4.13.4 市场风险

市场风险是指基金所持金融工具的公允价值或未来现金流量因所处市场各类价格因素的变动而发生波动的风险，包括利率风险、外汇风险和其他价格风险。

7.4.13.4.1 利率风险

利率风险是指金融工具的公允价值或未来现金流量受市场利率变动而发生波动的风险。利率敏感性金融工具均面临由于市场利率上升而导致公允价值下降的风险，其中浮动利率类金融工具还面临每个付息期间结束根据市场利率重新定价时对于未来现金流影响的风险。

本基金主要投资于交易所及银行间市场交易的固定收益品种，此外还持有银行存款、结算备付金等利率敏感性资产，因此存在相应的利率风险。本基金的基金管理人定期对本基金面临的利率敏感性缺口进行监控，并通过调整投资组合的久期等方法对上述利率风险进行管理。

7.4.13.4.1.1 利率风险敞口

单位：人民币元

本期末 2025 年 12 月 31 日	1 年以内	1-5 年	5 年以上	不计息	合计
资产					
货币资金	1,892,200.52	-	-	-	1,892,200.52
结算备付金	699,394.76	-	-	-	699,394.76
存出保证金	15,028.32	-	-	-	15,028.32
交易性金融资产	87,306,022.32	105,805,331.79	5,352,561.64	24,364,732.80	222,828,648.55
应收申购款	-	-	-	10,009.99	10,009.99
应收清算款	-	-	-	94,130.82	94,130.82
资产总计	89,912,645.92	105,805,331.79	5,352,561.64	24,468,873.61	225,539,412.96
负债					
应付赎回款	-	-	-	263,477.23	263,477.23
应付管理人报酬	-	-	-	206,993.89	206,993.89
应付托管费	-	-	-	34,498.96	34,498.96
卖出回购金融资产款	20,995,304.66	-	-	-	20,995,304.66
应付销售服务费	-	-	-	15.88	15.88
应交税费	-	-	-	7,020.58	7,020.58
其他负债	-	-	-	45,274.38	45,274.38
负债总计	20,995,304.66	-	-	557,280.92	21,552,585.58
利率敏感度缺口	68,917,341.26	105,805,331.79	5,352,561.64	23,911,592.69	203,986,827.38
上年度末 2024 年 12 月 31 日	1 年以内	1-5 年	5 年以上	不计息	合计
资产					
货币资金	2,523,886.49	-	-	-	2,523,886.49
结算备付金	6,013,717.03	-	-	-	6,013,717.03
存出保证金	44,132.61	-	-	-	44,132.61
交易性金融资产	76,540,979.61	72,283,881.65	32,752,131.44	9,026,647.44	190,603,640.14
应收申购款	-	-	-	389.42	389.42
资产总计	85,122,715.74	72,283,881.65	32,752,131.44	9,027,036.86	199,185,765.69
负债					
应付赎回款	-	-	-	178,322.52	178,322.52
应付管理人报酬	-	-	-	180,886.24	180,886.24
应付托管费	-	-	-	30,147.70	30,147.70
应付清算款	-	-	-	203,049.01	203,049.01
卖出回购金融资产款	22,998,475.50	-	-	-	22,998,475.50
应付销售服务费	-	-	-	1.52	1.52
应交税费	-	-	-	13,778.19	13,778.19

其他负债	-	-	-	104,935.05	104,935.05
负债总计	22,998,475.50	-	-	711,120.23	23,709,595.73
利率敏感度缺口	62,124,240.24	72,283,881.65	32,752,131.44	8,315,916.63	175,476,169.96

注：表中所示为本基金资产及负债的账面价值，并按照合约规定的利率重新定价日或到期日孰早者予以分类。

7.4.13.4.1.2 利率风险的敏感性分析

假设	该利率敏感性分析数据结果为基于本基金报表日组合持有债券资产的利率风险状况测算的理论变动值对基金资产净值的影响金额。		
	假定所有期限的利率均以相同幅度变动 25 个基点，其他市场变量均不发生变化。		
	此项影响并未考虑基金经理为降低利率风险而可能采取的风险管理活动。		
分析	相关风险变量的变动	对资产负债表日基金资产净值的影响金额（单位：人民币元）	
		本期末（2025 年 12 月 31 日）	上年度末（2024 年 12 月 31 日）
	市场利率下降 25 个基点	639,393.21	1,097,667.54
	市场利率上升 25 个基点	-634,934.09	-1,072,146.36

注：无。

7.4.13.4.2 外汇风险

外汇风险是指金融工具的公允价值或未来现金流量因外汇汇率变动而发生波动的风险。本基金的所有资产及负债以人民币计价，因此无重大外汇风险。

7.4.13.4.2.1 外汇风险敞口

注：无。

7.4.13.4.2.2 外汇风险的敏感性分析

注：无。

7.4.13.4.3 其他价格风险

其他价格风险是指基金所持金融工具的公允价值或未来现金流量因除市场利率和外汇汇率以外的市场价格因素变动而发生波动的风险。本基金主要投资于证券交易所上市或银行间同业市场交易的证券投资品种，所面临的其他价格风险来源于单个证券发行主体自身经营情况或特殊事项

的影响，也可能来源于证券市场整体波动的影响。

本基金的基金管理人在构建和管理投资组合的过程中，采用“自上而下”的策略，通过对宏观经济情况及政策的分析，结合证券市场运行情况，做出资产配置及组合构建的决定；通过对单个证券的定性分析及定量分析，选择符合基金合同约定范围的投资品种进行投资。本基金的基金管理人定期结合宏观及微观环境的变化，对投资策略、资产配置、投资组合进行修正，来主动应对可能发生的市场价格风险。

本基金通过投资组合的分散化降低其他价格风险。基金的投资组合比例为：股票（含存托凭证）资产占基金资产的比例不超过 30%；债券资产占基金资产的比例不低于 70%；基金保留的现金以及投资于到期日在一年以内的政府债券的比例合计不低于基金资产净值的 5%，其中现金不包括结算备付金、存出保证金、应收申购款等。

如法律法规或中国证监会变更投资品种的投资比例限制，基金管理人在履行适当程序后，可以调整上述投资品种的投资比例。此外，本基金的基金管理人每日对本基金所持有的证券价格实施监控，定期运用多种定量方法对基金进行风险度量，包括 VaR (Value at Risk) 指标等来测试本基金面临的潜在价格风险，及时可靠地对风险进行跟踪和控制。

7.4.13.4.3.1 其他价格风险敞口

金额单位：人民币元

项目	本期末 2025 年 12 月 31 日		上年度末 2024 年 12 月 31 日	
	公允价值	占基金资产净值 比例 (%)	公允价值	占基金资产净值 比例 (%)
交易性金融资产—股票投资	24,364,732.80	11.94	9,026,647.44	5.14
交易性金融资产—基金投资	—	—	—	—
交易性金融资产—债券投资	—	—	451,425.75	0.26
交易性金融资产—贵金属投资	—	—	—	—
衍生金融资产—权证投资	—	—	—	—
其他	—	—	—	—
合计	24,364,732.80	11.94	9,478,073.19	5.40

注：债券投资为可转债、可交换债券投资。

7.4.13.4.3.2 其他价格风险的敏感性分析

注：于 2025 年 12 月 31 日，本基金持有的交易性权益类投资公允价值占基金净资产的比例为

11.94%，因此除市场利率和外汇利率以外的市场价格因素的变动对本基金资产净值无重大影响。

7.4.13.4.4 采用风险价值法管理风险

无。

7.4.14 公允价值

7.4.14.1 金融工具公允价值计量的方法

公允价值计量结果所属的层次，由对公允价值计量整体而言具有重要意义的输入值所属的最低层次决定：

第一层次：相同资产或负债在活跃市场上未经调整的报价。

第二层次：除第一层次输入值外相关资产或负债直接或间接可观察的输入值。

第三层次：相关资产或负债的不可观察输入值。

7.4.14.2 持续的以公允价值计量的金融工具

7.4.14.2.1 各层次金融工具的公允价值

单位：人民币元

公允价值计量结果所属的层次	本期末 2025年12月31日	上年度末 2024年12月31日
第一层次	24,135,810.80	9,478,073.19
第二层次	198,692,837.75	181,125,566.95
第三层次	-	-
合计	222,828,648.55	190,603,640.14

7.4.14.2.2 公允价值所属层次间的重大变动

本基金以导致各层次之间转换的事项发生日为确认各层次之间转换的时点。

对于证券交易所上市的股票和债券，若出现重大事项停牌、交易不活跃(包括涨跌停时的交易不活跃)、或属于非公开发行等情况，本基金不会于停牌日至交易恢复活跃日期间、交易不活跃期间及限售期间将相关股票和债券的公允价值列入第一层次；并根据估值调整中采用的不可观察输入值对于公允价值的影响程度，确定相关股票、债券和基金的公允价值应属第二层次还是第三层次。

7.4.14.2.3 第三层次公允价值余额及变动情况

7.4.14.2.3.1 第三层次公允价值余额及变动情况

注：无。

7.4.14.2.3.2 使用重要不可观察输入值的第三层次公允价值计量的情况

注：无。

7.4.14.3 非持续的以公允价值计量的金融工具的说明

无。

7.4.14.4 不以公允价值计量的金融工具的相关说明

不以公允价值计量的金融资产和负债主要包括应收款项和其他金融负债，其账面价值与公允价值相差很小。

7.4.15 有助于理解和分析会计报表需要说明的其他事项

无。

§ 8 投资组合报告

8.1 期末基金资产组合情况

金额单位：人民币元

序号	项目	金额	占基金总资产的比例 (%)
1	权益投资	24,364,732.80	10.80
	其中：股票	24,364,732.80	10.80
2	基金投资	-	-
3	固定收益投资	198,463,915.75	88.00
	其中：债券	198,463,915.75	88.00
	资产支持证券	-	-
4	贵金属投资	-	-
5	金融衍生品投资	-	-
6	买入返售金融资产	-	-
	其中：买断式回购的买入返售金融资产	-	-
7	银行存款和结算备付金合计	2,591,595.28	1.15
8	其他各项资产	119,169.13	0.05
9	合计	225,539,412.96	100.00

8.2 报告期末按行业分类的股票投资组合

8.2.1 报告期末按行业分类的境内股票投资组合

金额单位：人民币元

代码	行业类别	公允价值（元）	占基金资产净值比例 (%)
A	农、林、牧、渔业	258,962.00	0.13
B	采矿业	1,119,213.00	0.55
C	制造业	15,776,232.80	7.73

D	电力、热力、燃气及水生产和供应业	520,445.00	0.26
E	建筑业	66,177.00	0.03
F	批发和零售业	131,506.00	0.06
G	交通运输、仓储和邮政业	495,252.00	0.24
H	住宿和餐饮业	-	-
I	信息传输、软件和信息技术服务业	1,832,711.00	0.90
J	金融业	3,192,672.00	1.57
K	房地产业	67,713.00	0.03
L	租赁和商务服务业	273,823.00	0.13
M	科学研究和技术服务业	245,967.00	0.12
N	水利、环境和公共设施管理业	9,264.00	0.00
O	居民服务、修理和其他服务业	-	-
P	教育	-	-
Q	卫生和社会工作	-	-
R	文化、体育和娱乐业	338,907.00	0.17
S	综合	35,888.00	0.02
	合计	24,364,732.80	11.94

8.2.2 报告期末按行业分类的港股通投资股票投资组合

注：无。

8.3 期末按公允价值占基金资产净值比例大小排序的所有股票投资明细

金额单位：人民币元

序号	股票代码	股票名称	数量 (股)	公允价值 (元)	占基金资产净值比例 (%)
1	600519	贵州茅台	600	826,308.00	0.41
2	300750	宁德时代	2,000	734,520.00	0.36
3	300308	中际旭创	1,100	671,000.00	0.33
4	601318	中国平安	8,600	588,240.00	0.29
5	601899	紫金矿业	14,600	503,262.00	0.25
6	600036	招商银行	10,900	458,890.00	0.22
7	000333	美的集团	5,500	429,825.00	0.21
8	300502	新易盛	900	387,792.00	0.19
9	601166	兴业银行	14,800	311,688.00	0.15
10	600900	长江电力	11,400	309,966.00	0.15
11	600276	恒瑞医药	4,700	279,979.00	0.14
12	002371	北方华创	600	275,448.00	0.14
13	688256	寒武纪-U	200	271,110.00	0.13
14	601288	农业银行	34,400	264,192.00	0.13
15	688041	海光信息	1,100	246,851.00	0.12
16	600887	伊利股份	8,300	237,380.00	0.12

17	603259	药明康德	2,600	235,664.00	0.12
18	301328	维峰电子	4,600	218,822.00	0.11
19	600030	中信证券	7,600	218,196.00	0.11
20	688235	百济神州-U	800	214,880.00	0.11
21	002475	立讯精密	3,500	198,485.00	0.10
22	688072	拓荆科技	600	198,000.00	0.10
23	300124	汇川技术	2,600	195,858.00	0.10
24	688012	中微公司	700	190,904.00	0.09
25	600050	中国联通	37,100	189,581.00	0.09
26	300476	胜宏科技	600	172,548.00	0.08
27	002985	北摩高科	5,400	171,342.00	0.08
28	002558	巨人网络	3,900	168,831.00	0.08
29	002714	牧原股份	3,300	166,914.00	0.08
30	600487	亨通光电	6,500	160,745.00	0.08
31	000858	五粮液	1,500	158,910.00	0.08
32	300274	阳光电源	900	153,936.00	0.08
33	000657	中钨高新	5,500	152,405.00	0.07
34	002532	天山铝业	9,300	150,474.00	0.07
35	600919	江苏银行	14,400	149,760.00	0.07
36	600549	厦门钨业	3,600	147,816.00	0.07
37	600566	济川药业	5,500	144,650.00	0.07
38	601088	中国神华	3,500	141,750.00	0.07
39	601688	华泰证券	6,000	141,540.00	0.07
40	002913	奥士康	3,300	141,042.00	0.07
41	002064	华峰化学	12,700	139,700.00	0.07
42	002472	双环传动	2,900	137,489.00	0.07
43	002203	海亮股份	10,700	135,462.00	0.07
44	002897	意华股份	2,500	135,175.00	0.07
45	002545	东方铁塔	7,100	130,995.00	0.06
46	600183	生益科技	1,800	128,538.00	0.06
47	688111	金山办公	400	122,828.00	0.06
48	300207	欣旺达	4,600	120,290.00	0.06
49	603328	依顿电子	10,900	119,464.00	0.06
50	601456	国联民生	11,700	118,989.00	0.06
51	300857	协创数据	700	118,076.00	0.06
52	605555	德昌股份	6,400	117,120.00	0.06
53	000568	泸州老窖	1,000	116,220.00	0.06
54	300760	迈瑞医疗	600	114,270.00	0.06
55	601888	中国中免	1,200	113,472.00	0.06
56	300395	菲利华	1,100	110,330.00	0.05
57	601328	交通银行	15,200	110,200.00	0.05
58	002993	奥海科技	2,500	109,275.00	0.05
59	002497	雅化集团	4,400	108,900.00	0.05

60	002324	普利特	6,700	107,133.00	0.05
61	603939	益丰药房	4,900	106,428.00	0.05
62	600552	凯盛科技	8,500	105,400.00	0.05
63	600141	兴发集团	3,000	103,740.00	0.05
64	300496	中科创达	1,500	101,250.00	0.05
65	601598	中国外运	16,400	99,384.00	0.05
66	601211	国泰海通	4,800	98,640.00	0.05
67	002531	天顺风能	13,900	95,354.00	0.05
68	301606	绿联科技	1,600	93,984.00	0.05
69	300765	新诺威	2,600	93,782.00	0.05
70	600489	中金黄金	4,000	93,440.00	0.05
71	002241	歌尔股份	3,200	91,936.00	0.05
72	300726	宏达电子	1,800	91,638.00	0.04
73	000923	河钢资源	4,300	91,031.00	0.04
74	600406	国电南瑞	4,000	89,920.00	0.04
75	601360	三六零	8,000	89,360.00	0.04
76	601369	陕鼓动力	8,900	89,089.00	0.04
77	600031	三一重工	4,200	88,746.00	0.04
78	688097	博众精工	2,300	86,825.00	0.04
79	300073	当升科技	1,500	86,700.00	0.04
80	002299	圣农发展	5,200	86,008.00	0.04
81	000429	粤高速 A	7,300	85,994.00	0.04
82	002004	华邦健康	17,500	83,650.00	0.04
83	603218	日月股份	6,300	83,475.00	0.04
84	600623	华谊集团	10,800	83,268.00	0.04
85	002517	恺英网络	3,800	83,106.00	0.04
86	000338	潍柴动力	4,800	82,560.00	0.04
87	601012	隆基绿能	4,500	81,900.00	0.04
88	002080	中材科技	2,200	79,948.00	0.04
89	605577	龙版传媒	6,100	79,727.00	0.04
90	300919	中伟股份	1,700	78,761.00	0.04
91	301268	铭利达	4,300	78,389.00	0.04
92	601801	皖新传媒	11,700	76,986.00	0.04
93	601336	新华保险	1,100	76,670.00	0.04
94	300059	东方财富	3,200	74,176.00	0.04
95	300101	振芯科技	2,600	73,918.00	0.04
96	601766	中国中车	10,800	73,656.00	0.04
97	002947	恒铭达	1,400	72,828.00	0.04
98	603920	世运电路	1,500	72,615.00	0.04
99	601880	辽港股份	45,300	72,480.00	0.04
100	000166	申万宏源	13,700	72,199.00	0.04
101	600000	浦发银行	5,800	72,152.00	0.04
102	000425	徐工机械	6,100	70,638.00	0.03

103	601816	京沪高铁	13,300	68,495.00	0.03
104	002237	恒邦股份	4,900	65,758.00	0.03
105	600299	安迪苏	7,300	65,481.00	0.03
106	688484	南芯科技	1,600	65,056.00	0.03
107	688088	虹软科技	1,300	64,350.00	0.03
108	002027	分众传媒	8,700	64,119.00	0.03
109	300373	扬杰科技	900	61,200.00	0.03
110	601311	骆驼股份	6,600	60,522.00	0.03
111	300054	鼎龙股份	1,600	60,160.00	0.03
112	601665	齐鲁银行	10,300	59,122.00	0.03
113	300893	松原安全	2,500	59,100.00	0.03
114	000630	铜陵有色	9,800	58,898.00	0.03
115	601658	邮储银行	10,800	58,860.00	0.03
116	002594	比亚迪	600	58,632.00	0.03
117	601958	金钼股份	3,700	57,646.00	0.03
118	000893	亚钾国际	1,200	57,564.00	0.03
119	603989	艾华集团	3,400	57,052.00	0.03
120	600096	云天化	1,700	56,797.00	0.03
121	001289	龙源电力	3,700	55,648.00	0.03
122	300925	法本信息	2,600	55,224.00	0.03
123	002738	中矿资源	700	54,985.00	0.03
124	601668	中国建筑	10,700	54,891.00	0.03
125	600373	中文传媒	5,800	54,172.00	0.03
126	002436	兴森科技	2,500	52,925.00	0.03
127	300251	光线传媒	3,200	52,416.00	0.03
128	600893	航发动力	1,300	52,039.00	0.03
129	000612	焦作万方	4,700	51,794.00	0.03
130	002396	星网锐捷	1,700	51,510.00	0.03
131	603997	继峰股份	3,700	51,430.00	0.03
132	603019	中科曙光	600	51,384.00	0.03
133	300257	开山股份	3,600	50,580.00	0.02
134	603501	豪威集团	400	50,360.00	0.02
135	002807	江阴银行	11,000	50,270.00	0.02
136	603171	税友股份	900	49,617.00	0.02
137	002139	拓邦股份	3,600	49,608.00	0.02
138	002078	太阳纸业	3,100	48,825.00	0.02
139	002465	海格通信	3,100	48,825.00	0.02
140	603533	掌阅科技	2,200	48,664.00	0.02
141	600578	京能电力	9,500	48,450.00	0.02
142	300724	捷佳伟创	500	47,800.00	0.02
143	000887	中鼎股份	2,000	46,420.00	0.02
144	600660	福耀玻璃	700	45,339.00	0.02
145	600795	国电电力	8,800	44,352.00	0.02

146	603915	国茂股份	2,400	44,184.00	0.02
147	601600	中国铝业	3,600	43,992.00	0.02
148	603228	景旺电子	600	43,854.00	0.02
149	300772	运达股份	2,300	43,838.00	0.02
150	603659	璞泰来	1,600	43,744.00	0.02
151	603025	大豪科技	2,400	43,104.00	0.02
152	300672	国科微	400	43,048.00	0.02
153	300545	联得装备	1,400	42,966.00	0.02
154	605168	三人行	1,100	42,438.00	0.02
155	600219	南山铝业	7,800	41,964.00	0.02
156	301050	雷电微力	800	41,760.00	0.02
157	603103	横店影视	2,500	41,450.00	0.02
158	600060	海信视像	1,700	41,276.00	0.02
159	688007	光峰科技	2,200	40,854.00	0.02
160	601137	博威合金	1,900	40,603.00	0.02
161	600941	中国移动	400	40,420.00	0.02
162	605020	永和股份	1,500	40,335.00	0.02
163	688556	高测股份	3,500	39,970.00	0.02
164	688249	晶合集成	1,200	39,828.00	0.02
165	600926	杭州银行	2,600	39,728.00	0.02
166	000807	云铝股份	1,200	39,408.00	0.02
167	605376	博迁新材	600	39,240.00	0.02
168	601702	华峰铝业	1,900	38,893.00	0.02
169	300102	乾照光电	1,400	38,584.00	0.02
170	688559	海目星	800	38,448.00	0.02
171	688006	杭可科技	1,300	38,077.00	0.02
172	603039	泛微网络	700	37,478.00	0.02
173	300761	立华股份	1,800	37,350.00	0.02
174	300348	长亮科技	2,400	37,152.00	0.02
175	601107	四川成渝	6,100	37,088.00	0.02
176	603816	顾家家居	1,200	36,888.00	0.02
177	000100	TCL 科技	8,100	36,774.00	0.02
178	300408	三环集团	800	36,600.00	0.02
179	601633	长城汽车	1,600	36,208.00	0.02
180	600673	东阳光	1,600	35,888.00	0.02
181	002415	海康威视	1,200	35,808.00	0.02
182	002943	宇晶股份	900	35,640.00	0.02
183	600521	华海药业	2,100	35,637.00	0.02
184	601857	中国石油	3,400	35,394.00	0.02
185	600547	山东黄金	900	34,839.00	0.02
186	603337	杰克科技	800	34,664.00	0.02
187	600369	西南证券	7,700	34,496.00	0.02
188	600266	城建发展	6,800	34,476.00	0.02

189	300687	赛意信息	1,500	34,455.00	0.02
190	300679	电连技术	700	34,076.00	0.02
191	600961	株冶集团	2,100	33,810.00	0.02
192	300596	利安隆	800	33,768.00	0.02
193	300443	金雷股份	1,200	33,756.00	0.02
194	600020	中原高速	7,900	33,654.00	0.02
195	300146	汤臣倍健	2,800	33,628.00	0.02
196	600104	上汽集团	2,200	33,484.00	0.02
197	300457	赢合科技	1,200	33,420.00	0.02
198	002050	三花智控	600	33,186.00	0.02
199	600312	平高电气	1,900	32,965.00	0.02
200	002270	华明装备	1,300	32,552.00	0.02
201	601208	东材科技	1,200	32,508.00	0.02
202	300033	同花顺	100	32,218.00	0.02
203	600498	烽火通信	1,000	32,080.00	0.02
204	300498	温氏股份	1,900	32,072.00	0.02
205	000426	兴业银锡	900	32,040.00	0.02
206	002378	章源钨业	2,200	31,196.00	0.02
207	600522	中天科技	1,700	30,804.00	0.02
208	600150	中国船舶	900	29,934.00	0.01
209	600459	贵研铂业	1,600	29,776.00	0.01
210	600483	福能股份	3,000	28,410.00	0.01
211	601881	中国银河	1,800	28,296.00	0.01
212	600933	爱柯迪	1,400	28,140.00	0.01
213	688772	珠海冠宇	1,300	27,989.00	0.01
214	601966	玲珑轮胎	1,900	27,607.00	0.01
215	000683	博源化工	3,700	27,528.00	0.01
216	601615	明阳智能	1,900	27,512.00	0.01
217	300567	精测电子	300	27,360.00	0.01
218	603799	华友钴业	400	27,304.00	0.01
219	002244	滨江集团	2,700	27,135.00	0.01
220	601231	环旭电子	900	27,000.00	0.01
221	300674	宇信科技	1,100	26,686.00	0.01
222	300602	飞荣达	800	26,528.00	0.01
223	603507	振江股份	1,000	26,310.00	0.01
224	002345	潮宏基	2,100	26,250.00	0.01
225	300803	指南针	200	26,174.00	0.01
226	688520	神州细胞	600	25,986.00	0.01
227	600562	国睿科技	900	25,434.00	0.01
228	603077	和邦生物	11,200	25,312.00	0.01
229	300450	先导智能	500	24,990.00	0.01
230	600418	江淮汽车	500	24,750.00	0.01
231	002008	大族激光	600	24,714.00	0.01

232	688777	中控技术	500	24,670.00	0.01
233	000728	国元证券	2,900	24,215.00	0.01
234	002544	普天科技	700	24,143.00	0.01
235	000651	格力电器	600	24,132.00	0.01
236	688209	英集芯	1,200	23,928.00	0.01
237	000528	柳工	2,000	23,740.00	0.01
238	600879	航天电子	1,100	23,452.00	0.01
239	601991	大唐发电	6,700	23,383.00	0.01
240	688387	信科移动-U	1,800	23,220.00	0.01
241	600301	华锡有色	600	23,016.00	0.01
242	300866	安克创新	200	22,878.00	0.01
243	002458	益生股份	2,700	22,626.00	0.01
244	688182	灿勤科技	765	22,582.80	0.01
245	603876	鼎胜新材	1,500	22,515.00	0.01
246	603508	思维列控	800	22,256.00	0.01
247	603179	新泉股份	300	22,164.00	0.01
248	000672	上峰水泥	1,700	22,083.00	0.01
249	300525	博思软件	1,500	21,150.00	0.01
250	002006	精工科技	900	20,844.00	0.01
251	002487	大金重工	400	20,772.00	0.01
252	300648	星云股份	400	20,632.00	0.01
253	600018	上港集团	3,700	20,054.00	0.01
254	000830	鲁西化工	1,200	19,884.00	0.01
255	600711	盛屯矿业	1,300	19,708.00	0.01
256	603806	福斯特	1,400	19,544.00	0.01
257	603599	广信股份	1,700	19,516.00	0.01
258	000975	山金国际	800	19,464.00	0.01
259	600415	小商品城	1,200	19,140.00	0.01
260	002683	广东宏大	400	19,120.00	0.01
261	603236	移远通信	200	19,082.00	0.01
262	603306	华懋科技	300	18,903.00	0.01
263	601811	新华文轩	1,400	18,788.00	0.01
264	600988	赤峰黄金	600	18,744.00	0.01
265	301180	万祥科技	1,100	18,370.00	0.01
266	002202	金风科技	900	18,360.00	0.01
267	300790	宇瞳光学	600	17,946.00	0.01
268	603606	东方电缆	300	17,925.00	0.01
269	002414	高德红外	1,200	17,604.00	0.01
270	300226	上海钢联	700	17,584.00	0.01
271	600517	国网英大	2,900	17,429.00	0.01
272	600710	苏美达	1,600	17,296.00	0.01
273	002226	江南化工	2,900	16,849.00	0.01
274	300568	星源材质	1,100	16,775.00	0.01

275	300682	朗新集团	1,100	16,731.00	0.01
276	002675	东诚药业	1,200	16,488.00	0.01
277	603267	鸿远电子	300	16,329.00	0.01
278	002756	永兴材料	300	16,275.00	0.01
279	300217	东方电热	3,100	16,058.00	0.01
280	002049	紫光国微	200	15,762.00	0.01
281	600699	均胜电子	500	15,680.00	0.01
282	000422	湖北宜化	1,100	15,631.00	0.01
283	603786	科博达	200	15,620.00	0.01
284	601689	拓普集团	200	15,436.00	0.01
285	688127	蓝特光学	400	15,396.00	0.01
286	002233	塔牌集团	1,700	15,317.00	0.01
287	600873	梅花生物	1,500	15,195.00	0.01
288	300552	万集科技	500	15,180.00	0.01
289	002938	鹏鼎控股	300	15,174.00	0.01
290	002126	银轮股份	400	15,120.00	0.01
291	002025	航天电器	300	15,039.00	0.01
292	600267	海正药业	1,500	14,835.00	0.01
293	601156	东航物流	800	14,728.00	0.01
294	603305	旭升集团	900	14,562.00	0.01
295	002353	杰瑞股份	200	14,166.00	0.01
296	300174	元力股份	900	13,950.00	0.01
297	002410	广联达	1,100	13,838.00	0.01
298	300855	图南股份	400	12,920.00	0.01
299	600271	航天信息	1,100	12,859.00	0.01
300	600352	浙江龙盛	1,200	12,792.00	0.01
301	601601	中国太保	300	12,573.00	0.01
302	002273	水晶光电	500	12,560.00	0.01
303	300776	帝尔激光	200	12,428.00	0.01
304	000725	京东方 A	2,900	12,209.00	0.01
305	601111	中国国航	1,300	12,181.00	0.01
306	002920	德赛西威	100	12,030.00	0.01
307	601696	中银证券	800	11,992.00	0.01
308	002773	康弘药业	400	11,988.00	0.01
309	000009	中国宝安	1,200	11,820.00	0.01
310	002340	格林美	1,400	11,704.00	0.01
311	300058	蓝色光标	1,000	11,520.00	0.01
312	002745	木林森	1,200	11,484.00	0.01
313	000063	中兴通讯	300	11,352.00	0.01
314	002081	金螳螂	3,300	11,286.00	0.01
315	000729	燕京啤酒	1,000	11,230.00	0.01
316	002461	珠江啤酒	1,200	11,148.00	0.01
317	300130	新国都	400	11,092.00	0.01

318	300037	新宙邦	200	10,480.00	0.01
319	002653	海思科	200	10,264.00	0.01
320	000600	建投能源	1,200	10,236.00	0.01
321	300604	长川科技	100	10,131.00	0.00
322	300579	数字认证	300	10,083.00	0.00
323	601928	凤凰传媒	1,000	10,040.00	0.00
324	600985	淮北矿业	900	9,999.00	0.00
325	600428	中远海特	1,400	9,940.00	0.00
326	603063	禾望电气	300	9,921.00	0.00
327	600409	三友化工	1,600	9,904.00	0.00
328	000938	紫光股份	400	9,840.00	0.00
329	688403	汇成股份	600	9,828.00	0.00
330	605186	健麾信息	500	9,825.00	0.00
331	603871	嘉友国际	700	9,765.00	0.00
332	002429	兆驰股份	1,300	9,646.00	0.00
333	002389	航天彩虹	400	9,592.00	0.00
334	002468	申通快递	700	9,394.00	0.00
335	688567	孚能科技	600	9,390.00	0.00
336	300382	斯莱克	600	9,336.00	0.00
337	000686	东北证券	1,000	9,320.00	0.00
338	000603	盛达资源	300	9,288.00	0.00
339	603588	高能环境	1,200	9,264.00	0.00
340	300613	富瀚微	200	9,212.00	0.00
341	688248	南网科技	200	8,948.00	0.00
342	000534	万泽股份	400	8,800.00	0.00
343	300232	洲明科技	1,200	8,508.00	0.00
344	600166	福田汽车	2,900	8,468.00	0.00
345	002268	电科网安	400	8,216.00	0.00
346	600751	海航科技	2,100	8,043.00	0.00
347	002459	晶澳科技	700	8,015.00	0.00
348	002841	视源股份	200	7,926.00	0.00
349	000034	神州数码	200	7,782.00	0.00
350	600309	万华化学	100	7,668.00	0.00
351	601339	百隆东方	1,300	7,527.00	0.00
352	603013	亚普股份	300	7,401.00	0.00
353	002463	沪电股份	100	7,307.00	0.00
354	301095	广立微	100	7,171.00	0.00
355	300740	水羊股份	300	7,152.00	0.00
356	600026	中远海能	600	7,008.00	0.00
357	600486	扬农化工	100	6,939.00	0.00
358	000967	盈峰环境	900	6,606.00	0.00
359	000776	广发证券	300	6,606.00	0.00
360	688579	山大地纬	600	6,468.00	0.00

361	002960	青鸟消防	600	6,306.00	0.00
362	601319	中国人保	700	6,265.00	0.00
363	601919	中远海控	400	6,072.00	0.00
364	301439	泓淋电力	400	5,964.00	0.00
365	600850	电科数字	200	5,928.00	0.00
366	688533	上声电子	200	5,848.00	0.00
367	688172	燕东微	200	5,788.00	0.00
368	002335	科华数据	100	5,553.00	0.00
369	600153	建发股份	600	5,550.00	0.00
370	002311	海大集团	100	5,538.00	0.00
371	600595	中孚实业	700	5,495.00	0.00
372	000933	神火股份	200	5,494.00	0.00
373	002063	远光软件	900	5,463.00	0.00
374	688510	航亚科技	200	5,380.00	0.00
375	600757	长江传媒	600	5,328.00	0.00
376	300438	鹏辉能源	100	5,322.00	0.00
377	300253	卫宁健康	600	5,292.00	0.00
378	300913	兆龙互连	100	5,263.00	0.00
379	688232	新点软件	200	4,964.00	0.00
380	688728	格科微	300	4,482.00	0.00
381	001914	招商积余	400	4,272.00	0.00
382	601777	千里科技	400	4,252.00	0.00
383	603341	龙旗科技	100	4,226.00	0.00
384	600869	远东股份	500	4,025.00	0.00
385	603993	洛阳钼业	200	4,000.00	0.00
386	300100	双林股份	100	3,962.00	0.00
387	300693	盛弘股份	100	3,828.00	0.00
388	600028	中国石化	600	3,708.00	0.00
389	300985	致远新能	200	3,670.00	0.00
390	300494	盛天网络	300	3,654.00	0.00
391	600866	星湖科技	500	3,475.00	0.00
392	002698	博实股份	200	3,362.00	0.00
393	600958	东方证券	300	3,270.00	0.00
394	000902	新洋丰	200	3,124.00	0.00
395	600499	科达制造	200	2,774.00	0.00
396	601168	西部矿业	100	2,764.00	0.00
397	300633	开立医疗	100	2,642.00	0.00
398	300415	伊之密	100	2,606.00	0.00
399	000157	中联重科	300	2,589.00	0.00
400	002936	郑州银行	1,300	2,509.00	0.00
401	300681	英搏尔	100	2,506.00	0.00
402	605277	新亚电子	100	2,200.00	0.00
403	600438	通威股份	100	2,052.00	0.00

404	002626	金达威	100	1,971.00	0.00
405	600048	保利发展	300	1,830.00	0.00
406	600131	国网信通	100	1,614.00	0.00
407	600927	永安期货	100	1,607.00	0.00
408	300012	华测检测	100	1,355.00	0.00
409	600331	宏达股份	100	1,279.00	0.00
410	300559	佳发教育	100	1,261.00	0.00
411	300315	掌趣科技	200	988.00	0.00
412	601228	广州港	300	972.00	0.00
413	002701	奥瑞金	100	595.00	0.00
414	600928	西安银行	100	370.00	0.00

8.4 报告期内股票投资组合的重大变动

8.4.1 累计买入金额超出期初基金资产净值 2%或前 20 名的股票明细

金额单位：人民币元

序号	股票代码	股票名称	本期累计买入金额	占期初基金资产净值比例(%)
1	600887	伊利股份	3,293,748.00	1.88
2	601825	沪农商行	2,345,923.39	1.34
3	000858	五粮液	2,110,019.00	1.20
4	688311	盟升电子	2,025,666.96	1.15
5	000933	神火股份	1,971,539.00	1.12
6	000975	山金国际	1,930,427.00	1.10
7	000651	格力电器	1,886,557.00	1.08
8	601077	渝农商行	1,872,970.00	1.07
9	601225	陕西煤业	1,741,926.00	0.99
10	600649	城投控股	1,609,866.00	0.92
11	002602	世纪华通	1,569,142.00	0.89
12	603323	苏农银行	1,495,945.00	0.85
13	000568	泸州老窖	1,429,809.00	0.81
14	600266	城建发展	1,376,703.00	0.78
15	600036	招商银行	1,317,819.00	0.75
16	600519	贵州茅台	1,312,772.00	0.75
17	002258	利尔化学	1,269,136.00	0.72
18	000333	美的集团	1,263,967.00	0.72
19	600000	浦发银行	1,190,808.00	0.68
20	000596	古井贡酒	1,185,938.00	0.68

注：买入金额按买入成交金额（成交单价乘以成交数量）填列，不考虑相关交易费用。

8.4.2 累计卖出金额超出期初基金资产净值 2%或前 20 名的股票明细

金额单位：人民币元

序号	股票代码	股票名称	本期累计卖出金额	占期初基金资产净值比例(%)
1	600887	伊利股份	3,034,331.00	1.73
2	601825	沪农商行	2,261,374.00	1.29
3	688311	盟升电子	2,140,879.61	1.22

4	000858	五粮液	1,959,009.71	1.12
5	000933	神火股份	1,916,279.00	1.09
6	601077	渝农商行	1,907,986.00	1.09
7	000651	格力电器	1,888,240.00	1.08
8	000975	山金国际	1,884,942.00	1.07
9	601225	陕西煤业	1,724,014.00	0.98
10	002602	世纪华通	1,676,152.00	0.96
11	603323	苏农银行	1,530,921.47	0.87
12	600649	城投控股	1,501,998.68	0.86
13	000568	泸州老窖	1,396,512.00	0.80
14	600266	城建发展	1,274,076.00	0.73
15	002258	利尔化学	1,234,521.00	0.70
16	600674	川投能源	1,209,724.00	0.69
17	000596	古井贡酒	1,209,327.00	0.69
18	600000	浦发银行	1,155,761.00	0.66
19	000830	鲁西化工	1,150,676.00	0.66
20	600036	招商银行	1,108,205.00	0.63

注：卖出金额按卖出成交金额（成交单价乘以成交数量）填列，不考虑相关交易费用。

8.4.3 买入股票的成本总额及卖出股票的收入总额

单位：人民币元

买入股票成本（成交）总额	103,531,901.01
卖出股票收入（成交）总额	90,878,072.88

注：买入股票成本、卖出股票收入均按买卖成交金额（成交单价乘以成交数量）填列，不考虑相关交易费用。

8.5 期末按债券品种分类的债券投资组合

金额单位：人民币元

序号	债券品种	公允价值	占基金资产净值比例（%）
1	国家债券	21,483,522.03	10.53
2	央行票据	-	-
3	金融债券	45,852,202.74	22.48
	其中：政策性金融债	30,279,013.70	14.84
4	企业债券	131,128,190.98	64.28
5	企业短期融资券	-	-
6	中期票据	-	-
7	可转债（可交换债）	-	-
8	同业存单	-	-
9	其他	-	-
10	合计	198,463,915.75	97.29

8.6 期末按公允价值占基金资产净值比例大小排序的前五名债券投资明细

金额单位：人民币元

序号	债券代码	债券名称	数量 (张)	公允价值	占基金资产净值比例 (%)
1	250421	25 农发 21	200,000	20,161,408.22	9.88
2	137943	22 电建 Y2	100,000	10,251,280.00	5.03
3	524143	25 兴城 YK03	100,000	10,220,761.64	5.01
4	240875	24 兴业 03	100,000	10,220,627.40	5.01
5	115743	建材 YK06	100,000	10,175,942.47	4.99

8.7 期末按公允价值占基金资产净值比例大小排序的所有资产支持证券投资明细

注：无。

8.8 报告期末按公允价值占基金资产净值比例大小排序的前五名贵金属投资明细

注：无。

8.9 期末按公允价值占基金资产净值比例大小排序的前五名权证投资明细

注：无。

8.10 本基金投资股指期货的投资政策

本基金基金合同的投资范围尚未包含股指期货投资。

8.11 报告期末本基金投资的国债期货交易情况说明

8.11.1 本期国债期货投资政策

本基金基金合同的投资范围尚未包含国债期货投资。

8.11.2 本期国债期货投资评价

本基金基金合同的投资范围尚未包含国债期货投资。

8.12 投资组合报告附注

8.12.1 基金投资的前十名证券的发行主体本期是否出现被监管部门立案调查，或在报告编制日前一年内受到公开谴责、处罚的情形

国家开发银行在报告编制日前一年内受到中国人民银行、国家外汇管理局北京市分局的处罚。
中国农业发展银行在报告编制日前一年内受到国家金融监督管理总局的处罚。
以上证券的投资已执行内部严格的投资决策流程，符合法律法规和公司制度的规定。

8.12.2 基金投资的前十名股票是否超出基金合同规定的备选股票库

本基金投资的前十名证券没有超出基金合同规定的证券备选库。

8.12.3 期末其他各项资产构成

单位：人民币元

序号	名称	金额
1	存出保证金	15,028.32
2	应收清算款	94,130.82
3	应收股利	-

4	应收利息	-
5	应收申购款	10,009.99
6	其他应收款	-
7	待摊费用	-
8	其他	-
9	合计	119,169.13

8.12.4 期末持有的处于转股期的可转换债券明细

注：无。

8.12.5 期末前十名股票中存在流通受限情况的说明

注：无。

8.12.6 投资组合报告附注的其他文字描述部分

由于四舍五入的原因，投资组合报告中数字分项之和与合计项之间可能存在尾差。

§ 9 基金份额持有人信息

9.1 期末基金份额持有人户数及持有人结构

份额单位：份

份额级别	持有人户数（户）	户均持有的基金份额	持有人结构			
			机构投资者		个人投资者	
			持有份额	占总份额比例（%）	持有份额	占总份额比例（%）
鹏华安益增强混合 A	60	292.96	0.00	0.00	17,577.77	100.00
鹏华安益增强混合 C	64	882.78	0.00	0.00	56,497.63	100.00
鹏华安益增强混合 D	1,541	93,884.26	14,239,997.38	9.84	130,435,640.38	90.16
合计	1,665	86,936.76	14,239,997.38	9.84	130,509,715.78	90.16

9.2 期末基金管理人的从业人员持有本基金的情况

项目	份额级别	持有份额总数（份）	占基金总份额比例（%）
基金管理人所有从业人员持	鹏华安益增强混合 A	4,861.17	27.6552
	鹏华安益增强混合 C	25.11	0.0444
	鹏华安益增强混合 D	214,528.70	0.1483

有本基金			
	合计	219,414.98	0.1516

注：截至本报告期末，本基金管理人从业人员投资、持有本基金符合相关法律法规、中国证监会规定及相关管理制度的规定。

9.3 期末基金管理人的从业人员持有本开放式基金份额总量区间情况

项目	份额级别	持有基金份额总量的数量区间（万份）
本公司高级管理人员、基金投资和研究部门负责人持有本开放式基金	鹏华安益增强混合 A	-
	鹏华安益增强混合 C	-
	鹏华安益增强混合 D	-
	合计	-
本基金基金经理持有本开放式基金	鹏华安益增强混合 A	0~10
	鹏华安益增强混合 C	-
	鹏华安益增强混合 D	10~50
	合计	10~50

注：1、截至本报告期末，本公司高级管理人员、基金投资和研究部门负责人未持有本基金份额。

2、截至本报告期末，本基金的基金经理投资、持有本基金符合相关法律法规、中国证监会规定及相关管理制度的规定。

9.4 期末兼任私募资产管理计划投资经理的基金经理本人及其直系亲属持有本人管理的产品的情况

注：无。

§ 10 开放式基金份额变动

单位：份

项目	鹏华安益增强混合 A	鹏华安益增强混合 C	鹏华安益增强混合 D
基金合同生效日（2017年2月22日）基金份额总额	-	-	240,287,044.75
本报告期期初基金份额总额	13,082.95	2,988.73	129,405,675.11
本报告期基金总申购份额	993,023.62	63,953.95	77,916,344.86
减：本报告期基金总赎回份额	988,528.80	10,445.05	62,646,382.21

本报告期基金 拆分变动份额	-	-	-
本报告期期末 基金份额总额	17,577.77	56,497.63	144,675,637.76

§ 11 重大事件揭示

11.1 基金份额持有人大会决议

本基金本报告期内无基金份额持有人大会决议。

11.2 基金管理人、基金托管人的专门基金托管部门的重大人事变动

基金管理人的重大人事变动：

报告期内，经公司第六届董事会第三百次会议审议通过，聘任薛华先生担任公司财务负责人，任职日期自 2025 年 11 月 30 日起。

报告期内，公司副总经理高鹏先生不再兼任公司首席信息官。经公司第六届董事会第三百次会议审议通过，聘任聂连杰先生担任公司首席信息官，任职日期自 2025 年 11 月 30 日起。

本公司已将上述变更事项报中国证券监督管理委员会深圳监管局备案。

基金托管人的专门基金托管部门的重大人事变动：

无。

11.3 涉及基金管理人、基金财产、基金托管业务的诉讼

本报告期无涉及对公司运营管理及基金运作产生重大影响的，与本基金管理人、基金财产、基金托管业务相关的诉讼事项。

11.4 基金投资策略的改变

无。

11.5 为基金进行审计的会计师事务所情况

本报告期内未改聘为本基金审计的会计师事务所。本年度应支付给安永华明会计师事务所（特殊普通合伙）审计费用 29,900.00 元，该审计机构已提供审计服务的年限为 2 年。

11.6 管理人、托管人及相关从业人员受调查或处罚等情况

11.6.1 管理人受调查或处罚等情况

注：无。

11.6.2 管理人相关从业人员受调查或处罚等情况

注：无。

11.6.3 托管人受调查或处罚等情况

注：本报告期内，本基金托管人的托管业务部门及其相关高级管理人员无受稽查或处罚等情况。

11.6.4 托管人相关从业人员受调查或处罚等情况

注：本报告期内托管人相关从业人员无受调查或处罚等情况。

11.7 基金租用证券公司交易单元的有关情况

11.7.1 基金租用证券公司交易单元进行股票投资及佣金支付情况

金额单位：人民币元

券商名称	交易单元数量	股票交易		应支付该券商的佣金		备注
		成交金额	占当期股票成交总额的比例 (%)	佣金	占当期佣金总量的比例 (%)	
中金公司	1	119,665,594.58	61.55	53,957.82	61.55	-
招商证券	1	53,975,314.91	27.76	24,336.89	27.76	-
国泰海通证券	2	19,812,463.00	10.19	8,933.40	10.19	-
申万宏源证券	2	953,519.00	0.49	429.94	0.49	-
东方财富证券	1	-	-	-	-	-
东吴证券	1	-	-	-	-	-
方正证券	1	-	-	-	-	-
国联民生证券	1	-	-	-	-	-
国盛证券	1	-	-	-	-	-
国信证券	2	-	-	-	-	-
国元证券	1	-	-	-	-	-
华西证券	1	-	-	-	-	-
开源证券	1	-	-	-	-	-
平安证券	1	-	-	-	-	-
世纪证券	1	-	-	-	-	-
西南证券	1	-	-	-	-	-
兴业证券	1	-	-	-	-	-
中泰证券	1	-	-	-	-	-

注：交易单元选择的标准和程序：

1. 根据《公开募集证券投资基金证券交易费用管理规定》（以下简称《规定》），基金管理人制定了相应的管理制度规范交易单元选择的标准和程序。基金管理人负责选择代理本基金证券买卖的证券公司，选择标准包括：财务状况良好，经营行为规范；有完备的合规管理流程和制度，

风险控制能力较强；研究、交易等服务能力较强，交易设施能够为投资组合提供有效的交易执行；中国证监会或有权机关规定的其他条件等。

2. 选择程序如下：

- (1) 基金管理人根据上述标准评估并确定选用的证券公司；
- (2) 基金管理人与提供证券交易服务的证券公司签订协议，并办理开立交易账户等事宜；
- (3) 基金管理人定期对证券公司进行评价，依据评价结果选择交易单元。

3. 根据《规定》，自 2024 年 7 月 1 日起，基金管理人管理的被动股票型基金的股票交易佣金费率原则上不得超过市场平均股票交易佣金费率；其他类型基金股票交易佣金费率原则上不得超过市场平均股票交易佣金费率的两倍。

11.7.2 基金租用证券公司交易单元进行其他证券投资的情况

金额单位：人民币元

券商名称	债券交易		债券回购交易		权证交易	
	成交金额	占当期债券成交总额的比例 (%)	成交金额	占当期债券回购成交总额的比例 (%)	成交金额	占当期权证成交总额的比例 (%)
中金公司	199,502,070.60	91.50	3,589,543,000.00	96.34	-	-
招商证券	969,866.75	0.44	59,000,000.00	1.58	-	-
国泰海通证券	17,556,471.08	8.05	77,500,000.00	2.08	-	-
申万宏源证券	-	-	-	-	-	-
东方财富证券	-	-	-	-	-	-
东吴证券	-	-	-	-	-	-
方正证券	-	-	-	-	-	-
国联民生证券	-	-	-	-	-	-
国盛证券	-	-	-	-	-	-
国信证券	-	-	-	-	-	-
国元证券	-	-	-	-	-	-

华西证 券	-	-	-	-	-	-
开源证 券	-	-	-	-	-	-
平安证 券	-	-	-	-	-	-
世纪证 券	-	-	-	-	-	-
西南证 券	-	-	-	-	-	-
兴业证 券	-	-	-	-	-	-
中泰证 券	-	-	-	-	-	-

11.8 其他重大事件

序号	公告事项	法定披露方式	法定披露日期
1	鹏华基金管理有限公司关于旗下基金持有的股票停牌后估值方法变更的提示性公告	《上海证券报》、基金管理人网站及/或中国证监会基金电子披露网站	2025年01月04日
2	鹏华基金管理有限公司关于旗下基金持有的股票停牌后估值方法变更的提示性公告	《上海证券报》、基金管理人网站及/或中国证监会基金电子披露网站	2025年01月15日
3	鹏华安益增强混合型证券投资基金2024年第4季度报告	《上海证券报》、基金管理人网站及/或中国证监会基金电子披露网站	2025年01月21日
4	鹏华安益增强混合型证券投资基金（C类基金份额）基金产品资料概要（更新）	《上海证券报》、基金管理人网站及/或中国证监会基金电子披露网站	2025年02月06日
5	鹏华安益增强混合型证券投资基金（D类基金份额）基金产品资料概要（更新）	《上海证券报》、基金管理人网站及/或中国证监会基金电子披露网站	2025年02月06日
6	鹏华安益增强混合型证券投资基金（A类基金份额）基金产品资料概要（更新）	《上海证券报》、基金管理人网站及/或中国证监会基金电子披露网站	2025年02月06日
7	鹏华安益增强混合型证券投资基金更新的招募说明书	《上海证券报》、基金管理人网站及/或中国证监会基金电子披露网站	2025年02月06日

8	鹏华基金管理有限公司关于旗下基金持有的股票停牌后估值方法变更的提示性公告	《上海证券报》、基金管理人网站及/或中国证监会基金电子披露网站	2025 年 02 月 08 日
9	鹏华安益增强混合型证券投资基金 2024 年年度报告	《上海证券报》、基金管理人网站及/或中国证监会基金电子披露网站	2025 年 03 月 28 日
10	鹏华基金管理有限公司关于旗下基金持有的股票停牌后估值方法变更的提示性公告	《上海证券报》、基金管理人网站及/或中国证监会基金电子披露网站	2025 年 04 月 12 日
11	鹏华安益增强混合型证券投资基金 2025 年第 1 季度报告	《上海证券报》、基金管理人网站及/或中国证监会基金电子披露网站	2025 年 04 月 21 日
12	鹏华基金管理有限公司关于暂停客服电话服务的公告	《上海证券报》、基金管理人网站及/或中国证监会基金电子披露网站	2025 年 06 月 20 日
13	鹏华基金管理有限公司关于旗下部分基金参与招商证券股份有限公司申购（含定期定额投资）费率优惠活动的公告	《上海证券报》、基金管理人网站及/或中国证监会基金电子披露网站	2025 年 06 月 30 日
14	鹏华基金管理有限公司关于旗下部分基金参与部分销售机构认购、申购（含定期定额投资）费率优惠活动的公告	《上海证券报》、基金管理人网站及/或中国证监会基金电子披露网站	2025 年 07 月 07 日
15	鹏华基金管理有限公司关于旗下部分基金参与国投证券股份有限公司认购、申购（含定期定额投资）费率优惠活动的公告	《上海证券报》、基金管理人网站及/或中国证监会基金电子披露网站	2025 年 07 月 14 日
16	鹏华安益增强混合型证券投资基金 2025 年第 2 季度报告	《上海证券报》、基金管理人网站及/或中国证监会基金电子披露网站	2025 年 07 月 18 日
17	鹏华基金管理有限公司关于旗下基金持有的股票停牌后估值方法变更的提示性公告	《上海证券报》、基金管理人网站及/或中国证监会基金电子披露网站	2025 年 08 月 01 日
18	鹏华基金管理有限公司关于旗下部分基金参与国泰海通证券股份有限公司认购、申购（含定期定额投资）费率优惠活动的公告	《上海证券报》、基金管理人网站及/或中国证监会基金电子披露网站	2025 年 08 月 12 日

19	鹏华基金管理有限公司关于旗下基金持有的股票停牌后估值方法变更的提示性公告	《上海证券报》、基金管理人网站及/或中国证监会基金电子披露网站	2025 年 08 月 23 日
20	鹏华安益增强混合型证券投资基金基金经理变更公告	《上海证券报》、基金管理人网站及/或中国证监会基金电子披露网站	2025 年 08 月 27 日
21	鹏华安益增强混合型证券投资基金 2025 年中期报告	《上海证券报》、基金管理人网站及/或中国证监会基金电子披露网站	2025 年 08 月 28 日
22	鹏华安益增强混合型证券投资基金更新的招募说明书（2025 年第 1 号）	《上海证券报》、基金管理人网站及/或中国证监会基金电子披露网站	2025 年 09 月 01 日
23	鹏华安益增强混合型证券投资基金（A 类基金份额）基金产品资料概要（更新）	《上海证券报》、基金管理人网站及/或中国证监会基金电子披露网站	2025 年 09 月 01 日
24	鹏华安益增强混合型证券投资基金（C 类基金份额）基金产品资料概要（更新）	《上海证券报》、基金管理人网站及/或中国证监会基金电子披露网站	2025 年 09 月 01 日
25	鹏华安益增强混合型证券投资基金（D 类基金份额）基金产品资料概要（更新）	《上海证券报》、基金管理人网站及/或中国证监会基金电子披露网站	2025 年 09 月 01 日
26	鹏华基金管理有限公司关于旗下基金持有的股票停牌后估值方法变更的提示性公告	《上海证券报》、基金管理人网站及/或中国证监会基金电子披露网站	2025 年 09 月 03 日
27	鹏华基金管理有限公司关于旗下基金持有的股票停牌后估值方法变更的提示性公告	《上海证券报》、基金管理人网站及/或中国证监会基金电子披露网站	2025 年 09 月 05 日
28	鹏华基金管理有限公司关于暂停客服电话服务的公告	《上海证券报》、基金管理人网站及/或中国证监会基金电子披露网站	2025 年 09 月 22 日
29	鹏华基金管理有限公司澄清公告	《上海证券报》、基金管理人网站及/或中国证监会基金电子披露网站	2025 年 09 月 29 日

30	鹏华基金管理有限公司关于旗下部分基金参与国元证券股份有限公司申购（含定期定额投资）费率优惠活动的公告	《上海证券报》、基金管理人网站及/或中国证监会基金电子披露网站	2025 年 10 月 23 日
31	鹏华安益增强混合型证券投资基金 2025 年第 3 季度报告	《上海证券报》、基金管理人网站及/或中国证监会基金电子披露网站	2025 年 10 月 27 日
32	鹏华基金管理有限公司关于新增人民币直销资金专户的公告	《上海证券报》、基金管理人网站及/或中国证监会基金电子披露网站	2025 年 11 月 19 日
33	鹏华基金管理有限公司高级管理人员变更公告	《上海证券报》、基金管理人网站及/或中国证监会基金电子披露网站	2025 年 12 月 02 日
34	鹏华基金管理有限公司高级管理人员变更公告	《上海证券报》、基金管理人网站及/或中国证监会基金电子披露网站	2025 年 12 月 02 日
35	鹏华基金管理有限公司关于调整旗下公募基金风险等级评估方式与标准相关事项的公告	《上海证券报》、基金管理人网站及/或中国证监会基金电子披露网站	2025 年 12 月 18 日
36	鹏华基金管理有限公司澄清公告	《上海证券报》、基金管理人网站及/或中国证监会基金电子披露网站	2025 年 12 月 30 日

注：无。

§ 12 影响投资者决策的其他重要信息

12.1 报告期内单一投资者持有基金份额比例达到或超过 20%的情况

注：无。

12.2 影响投资者决策的其他重要信息

无。

§ 13 备查文件目录

13.1 备查文件目录

（一）《鹏华安益增强混合型证券投资基金基金合同》；

（二）《鹏华安益增强混合型证券投资基金托管协议》；

(三)《鹏华安益增强混合型证券投资基金 2025 年年度报告》(原文)。

13.2 存放地点

深圳市福田区福华三路 168 号深圳国际商会中心第 43 层鹏华基金管理有限公司。

13.3 查阅方式

投资者可在基金管理人营业时间内免费查阅,也可按工本费购买复印件,或通过本基金管理人网站(<http://www.phfund.com.cn>)查阅。

投资者对本报告书如有疑问,可咨询本基金管理人鹏华基金管理有限公司,本公司已开通客户服务系统,咨询电话:400-6788-533。

鹏华基金管理有限公司

2026 年 3 月 30 日